ကြေးမုံ
The Mirror Daily
၁၉၅၇ ဧပြီ ၁၆ တွင် စတင် တည်ထောင်သည်။ Established in 1957

လောကဓမ္မတာစံကြရာ

အချို့သောသူတို့သည် ဤလူ့ပြည်တွင် အမိဝမ်းတွင်း ပဋိသန္ဓေနေရကုန်၏။ မကောင်းမှုပြုသူတို့သည် ငရဲတွင် ကျရကုန်၏။ ကောင်းသောပညာရှိတို့သည် နတ်ပြည်သို့ ရောက်ရကုန်၏။ အာသဝေါကင်းသော ရဟန္တာပုဂ္ဂိုလ်တို့သည် ပရိနိဗ္ဗာန် စံရကုန်၏။

ပါပဝဂ်(ဓမ္မပဒ-၁၂၆)

၁၃၈၁ ခုနှစ်၊ ဝါခေါင်လပြည့်ကျော် ၁ ရက်၊ သောကြာနေ့။ Friday, 16 August 2019 ၉၇၄၃

၂၀၁၇-၂၀၁၈ ဘဏ္ဍာရေးနှစ် ပြည်ထောင်စု၏ အရအသုံးခန့်မှန်းခြေငွေစာရင်းများနှင့်စပ်လျဉ်းသည့် စစ်ဆေးတွေ့ရှိချက်အစီရင်ခံစာအပေါ် လွှတ်တော်ကိုယ်စားလှယ်များ ဆွေးနွေး

နေပြည်တော် ဩဂုတ် ၁၅

ဒုတိယအကြိမ် ပြည်ထောင်စုလွှတ်တော် (၁၃)ကြိမ်မြောက် ပုံမှန်အစည်းအဝေး ၁၂ ရက်မြောက်နေ့ကို ယနေ့ နံနက်ပိုင်းတွင် ကျင်းပရာ ၂၀၁၇-၂၀၁၈ ဘဏ္ဍာရေးနှစ် ပြည်ထောင်စု၏ဘဏ္ဍာငွေအရအသုံးဆိုင်ရာ ဥပဒေပါ ပြည်ထောင်စု၏ အရအသုံးခန့်မှန်းခြေငွေစာရင်းများနှင့် စပ်လျဉ်းသည့် စစ်ဆေးတွေ့ရှိချက်အစီရင်ခံစာနှင့် ပြည်သူ့ငွေစာရင်းပူးပေါင်းကော်မတီ၏ အစီရင်ခံစာ(၁၁/၂၀၁၉)တို့နှင့်စပ်လျဉ်း၍ လွှတ်တော်ကိုယ်စားလှယ်များက ဆွေးနွေးကြသည်။

စစ်ဆေး

ရန်ကုန်တိုင်းဒေသကြီး မဲဆန္ဒနယ်အမှတ်(၈)မှ ဦးကျော်ထွေးက ပြည်ထောင်စုစာရင်းစစ်ချုပ် ဥပဒေပုဒ်မ(၁၁)ပုဒ်မခွဲ(ဈ)ပုဒ်မခွဲငယ်(၃)နှင့် (၅)တွင် စီမံကိန်းလုပ်ငန်းများကို အကောင်အထည်ဖော်ဆောင်ရွက်ရာ၌ လေလွင့်ပြုန်းတီးမှု၊ ယိုဖိတ်မှု၊ ပျက်စီးမှု၊ နစ်နာဆုံးရှုံးမှု၊ အလွဲသုံးစားမှု ရှိ၊ မရှိ စစ်ဆေးခြင်းနှင့် ဝန်ထမ်းများ အဂတိကင်းစွာလုပ်ကိုင်ဆောင်ရွက်မှု၊ ငွေကြေးနှင့် ပစ္စည်းများကို အကျိုးရှိစွာ အသုံးပြုနိုင်မှု စသည်တို့ကို စစ်ဆေးခြင်းဟု ဖော်ပြပါရှိပါကြောင်း။

လွှတ်တော်သို့ တင်သွင်းလာသည့် ပြည်ထောင်စုစာရင်းစစ်ချုပ်၏ အစီရင်ခံစာသည် ပြည်ထောင်စုအစိုးရအဖွဲ့အစည်းများ၏ နှစ်အလိုက် ဆောင်ရွက်ချက်အသေးစိတ်များ၊ အားနည်းချက်၊ အားသာချက်များ၊ တိုက်တွန်းအကြံပြုချက်များ၊ သဘောထားမှတ်ချက်များ ပြည့်ပြည့်စုံစုံပါရှိသည့်အတွက် ကြိုဆိုထိုက်သည့် အစီရင်ခံစာတစ်စောင်ဖြစ်ပါကြောင်း၊ နောင်တင်သွင်းမည့် အစီရင်ခံစာများတွင် **စာမျက်နှာ ၃ ကော်လံ ၁ သို့ ✻**

ပြည်ထောင်စုလွှတ်တော်နာယက ဦးတီခွန်မြတ်။

ယနေ့ ဖတ်စရာ

ပြည်သူကိုဗဟိုပြုသည့် အုပ်ချုပ်ရေးစနစ်ကောင်း ပြုပြင်ပြောင်းလဲရေး လုပ်ငန်းစဉ်များ အောင်မြင်အောင် စံနမူနာပြဆောင်ရွက်

စာမျက်နှာ » ၅

ပြင်ဦးလွင်နှင့် နောင်ချိုမြို့နယ်တို့တွင် AA၊ TNLA၊ MNDAA လက်နက်ကိုင်အဖွဲ့များက ဝင်ရောက်နှောင့်ယှက်ပစ်ခတ်ပြီး အကြမ်းဖက်လုပ်ရပ်များကျူးလွန်

စာမျက်နှာ » ၁၀

ရက္ခိုင်အမျိုးသားအဖွဲ့ချုပ် (United League of Arakan)ULA/ AA အဖွဲ့ဝင်များအား ဥပဒေနှင့်အညီ အမှုဖွင့်တရားစွဲဆိုထား

စာမျက်နှာ » ၁၁

စစ်တောင်းမြစ် စိုးရိမ်ရေမှတ်၌ တည်ရှိနေမှုအခြေအနေ

ဩဂုတ် ၁၅ ရက် မွန်းလွဲ ၁ နာရီခွဲအချိန် တိုင်းထွာချက်အရ စစ်တောင်းမြစ်ရေသည် မဒေါက်မြို့တွင် နှစ်ပေခွဲခန့် ယင်းမြို့၏ စိုးရိမ်ရေမှတ်အထက်သို့ ကျော်လွန်နေပြီး နောက်နှစ်ရက်အတွင်း ပေဝက်ခန့်ကျဆင်းနိုင်ကာ ယင်းမြို့၏ စိုးရိမ်ရေမှတ်အထက် ဆက်လက်တည်ရှိနိုင်သည်။

မိုး/ဇလ

မှတ်သားဖွယ်ရာ မိုးရေချိန်များ ၁၅-၈-၂၀၁၉

ပူတာအို	**သထုံ**
၅ ဒသမ ၁၆ လက်မ	၃ ဒသမ ၀၄ လက်မ
လှိုင်းတက်	**ခန္တီး**
၃ ဒသမ ၈၆ လက်မ	၂ ဒသမ ၉၉ လက်မ
မချမ်းဘော	**ဗန်းမော်**
၃ ဒသမ ၆၂ လက်မ	၂ ဒသမ ၃၅ လက်မ
မိုးညှင်း	**လှိုင်းဘွဲ့**
၃ ဒသမ ၀၄ လက်မ	၂ ဒသမ ၂၀ လက်မ

ကြေးမုံ

တစ်ယောက်ကိုတစ်ယောက် တွန်းအားပေး

နိုင်ငံတော်၏အတိုင်ပင်ခံပုဂ္ဂိုလ် ဒေါ်အောင်ဆန်းစုကြည်သည် ဩဂုတ်လ ၁၄ ရက်နေ့ နံနက်က နေပြည်တော်တွင် ကျင်းပသည့် မဲခေါင်-ဂျပန် ချစ်ကြည်ရေးနှစ် ၂၀၁၉ တွင် “မိမိတို့ဒေသနိုင်ငံများ၏ ယဉ်ကျေးမှုတွင် တန်ဖိုးရှိသည့် အတွေးအခေါ်များ၊ တန်ဖိုးရှိသည့်အရာများပါဝင်ပါကြောင်း၊ ထိုအရာများကို ထိန်းသိမ်းထားခြင်းဖြင့် မိမိတို့နိုင်ငံများ၏ တိုးတက်မှု၊ ဖွံ့ဖြိုးမှုကို ပံ့ပိုးပေးနိုင်မည်ဖြစ်ပါကြောင်း၊ လုပ်ငန်းရှင်များ စီးပွားရေးအရ ပြိုင်ဆိုင်ရာတွင် ခင်ခင်မင်မင်ပြိုင်ဆိုင်မှုကို မိမိတို့ဆိုလိုခြင်းဖြစ်ပါကြောင်း၊ ရန်သူသဖွယ်ပြိုင်ဆိုင်ခြင်းမဟုတ်ဘဲ တစ်ယောက်အရည်အချင်းတက်အောင် ကျန်တစ်ယောက်က တွန်းအားပေးသည့်ပုံစံမျိုးဖြင့် ပြိုင်ဆိုင်မှုကို မိမိတို့ဆိုလိုခြင်းဖြစ်ပါကြောင်း” ပြောကြားခဲ့သည်။

ကမ္ဘာကြီးသည် အစဉ်အမြဲတိုးတက်ပြောင်းလဲလျက်ရှိသည်။ လူမှုဘဝ တိုးတက်ရေး၊ စီးပွားရေး တိုးတက်ရေးဆောင်ရွက်ရာတွင် မိမိအကျိုးစီးပွားဖြစ်ထွန်းရေးအတွက် အခြားသူများ၏ လိုအပ်ချက်ကို ဦးစွာဆောင်ရွက်ရ၊ ဦးစွာကူညီဖြည့်ဆည်းပေးကြရသည်။ သို့မှသာ မိမိလိုအပ်ချက်များ၊ မိမိစီးပွားတိုးတက်မှုများ အောင်မြင်ဖြစ်ထွန်းမည်ဖြစ်သည်။ ထို့အတူ နိုင်ငံအချင်းချင်းအနေဖြင့်လည်း တစ်နိုင်ငံနှင့်တစ်နိုင်ငံ အပြန်အလှန် ကူညီဖြည့်ဆည်းပေးခြင်းဖြင့် ရှင်သန်တိုးတက်လာမည်ဖြစ်သည်။

တစ်ဦးနှင့်တစ်ဦး တိုးတက်အောင်ဆောင်ရွက်ပေးရာ၌ နည်းပညာခေတ်တွင် လူငယ်များ၏ အခန်းကဏ္ဍမှာ အရေးပါသည်။ လူငယ်များအနေဖြင့် ခေတ်ရှေ့ပြေးနေသော နိုင်ငံများမှ တီထွင်ဆန်းသစ်သူများအား အတုယူအားကျကာ မိမိဘဝတိုးတက်ရေး၊ မိမိနိုင်ငံတိုးတက်ရေးကို ချိတ်ဆက်ပေါင်းစည်း လက်တွဲဆောင်ရွက်ကြရမည်။ မဲခေါင်-ဂျပန် ချစ်ကြည်ရေးနှစ် ၂၀၁၉ တွင် ထွန်းသစ်စလူငယ်လုပ်ငန်းရှင်များ၏ တီထွင်ဆန်းသစ်မှုများကို ထုတ်ဖော်ပြသပြီး ခေတ်ရှေ့ပြေးနေသော ဂျပန်နိုင်ငံနှင့် ဖွံ့ဖြိုးတိုးတက်နေသောဒေသတွင်းနိုင်ငံများမှ တီထွင်ကြံဆပူးပေါင်းဆောင်ရွက်မှုများကို ရယူကြရမည်ဖြစ်သည်။

ဂျပန်နိုင်ငံသည် စစ်ရှုံးနိုင်ငံ၊ ပြာပုံဘဝမှ ရုန်းထသောနိုင်ငံဖြစ်ပြီး စစ်ပြီးသည်နှင့် ဂျပန်နိုင်ငံသားများ၏ ညီညီညွတ်ညွတ် ကြိုးပမ်းရုန်းကန်မှု လုံ့လ၊ ဝီရိယတို့ကြောင့် အလျင်အမြန်ဖွံ့ဖြိုးတိုးတက်လာသည်ကို အားလုံးသိရှိထားကြပြီးဖြစ်သည်။ ဂျပန်နိုင်ငံသည် တိုးတက်သည့်နိုင်ငံဖြစ်သည့်အလျောက် ထိုနိုင်ငံနှင့်လက်တွဲဆောင်ရွက်ခြင်း၊ ပြိုင်ဆိုင်ခြင်းဖြင့် မိမိနိုင်ငံ၊ မိမိတို့ဘဝတိုးတက်မှုကို အထောက်အပံ့ဖြစ်စေမည်ဖြစ်သည်။

ယနေ့အခါ မြန်မာနိုင်ငံ ဖွံ့ဖြိုးတိုးတက်ရေးတွင် လူငယ်များကို အားထားသည်နှင့်အညီ လူငယ်လူရွယ်များမှာလည်း အရည်အသွေး၊ အရည်အချင်းပြည့်ဝကြသည်။ MMtutors Group သည် နိုင်ငံတကာစီးပွားရေးပုံစံငယ် ယှဉ်ပြိုင်ပွဲ ၂၀၁၉ တွင် မဲခေါင်အဆင့်၌ ပထမရရှိခဲ့ပြီး အမေရိကန်နိုင်ငံတွင် တတိယဆု ရရှိခဲ့သည်။ ရန်ကုန်နည်းပညာတက္ကသိုလ်မှ ကျောင်းသားများသည် ဂျပန်နိုင်ငံ စက်ရုပ်ပြိုင်ပွဲ ၂၀၁၉ တွင် ပထမဆု ရရှိခဲ့သည်။ မန္တလေးတက္ကသိုလ်မှ ကျောင်းသားများသည် ထိုင်းနိုင်ငံ နည်းပညာတက္ကသိုလ်၏ ပထမအကြိမ် ကမ္ဘာလုံးဆိုင်ရာ စွန့်ဦးတီထွင်မှု လူငယ်စီးပွားရေးအမြင်သစ်ပုံစံငယ်ပြိုင်ပွဲ ၂၀၁၈ တွင် ဒုတိယဆု ရရှိခဲ့သည်။ ရန်ကုန်နည်းပညာတက္ကသိုလ်မှ ကျောင်းသားတစ်ဦးသည် အင်ဒိုနီးရှားနိုင်ငံ ဘာလီမြို့တွင်ကျင်းပသည့် နည်းပညာပြိုင်ပွဲ ၂၀၁၈ တွင် ရွှေတံဆိပ်ဆု ရရှိခဲ့သည်။

သို့ဖြစ်ရာ မြန်မာနိုင်ငံမှ လူငယ်များအနေဖြင့် ပင်ကိုအားဖြင့် ကိုယ်ပိုင်အရည်အချင်းအစွမ်းအစများ ရှိပြီးဖြစ်၍ ခေတ်နောက်ကျနေသော မိမိတို့နိုင်ငံ အလျင်အမြန်တိုးတက်ရေးအတွက် ညီညီညွတ်ညွတ်ဖြင့် တစ်ယောက်ကိုတစ်ယောက် တွန်းအားပေးပြီး ဆက်လက်ကြိုးပမ်းအားထုတ်ရမည်ဖြစ်ပါကြောင်း။ ။

အမျိုးသားလွှတ်တော် အစိုးရ၏ အာမခံချက်များ၊ ကတိများနှင့် တာဝန်ခံချက်များ စိစစ်ရေးကော်မတီနှင့် ပြည်ထောင်စုဝန်ကြီးဌာနများမှ တာဝန်ရှိပုဂ္ဂိုလ်များ လုပ်ငန်းညှိနှိုင်းစည်းဝေး

နေပြည်တော် ဩဂုတ် ၁၅

အမျိုးသားလွှတ်တော် အစိုးရ၏ အာမခံချက်များ၊ ကတိများနှင့် တာဝန်ခံချက်များ စိစစ်ရေးကော်မတီသည် ပြည်ထောင်စုဝန်ကြီးဌာနများမှ တာဝန်ရှိပုဂ္ဂိုလ်များနှင့် လုပ်ငန်းညှိနှိုင်းအစည်းအဝေး ဒုတိယနေ့ကို ယနေ့ နံနက်၁၀ နာရီတွင် နေပြည်တော်ရှိ အမျိုးသားလွှတ်တော် ကော်မတီရေးရာဆောင်အမှတ် (I-20) အပေါ်ထပ် အစည်းအဝေးခန်းမ၌ကျင်းပသည်။

အစည်းအဝေးတွင် ကော်မတီဥက္ကဋ္ဌ ဦးသိမ်းဆွေက အဖွင့်အမှာစကားပြောကြားပြီး ဒုတိယအကြိမ် အမျိုးသားလွှတ်တော် (၁၂)ကြိမ်မြောက် ပုံမှန်အစည်းအဝေးတွင် တင်သွင်းခဲ့သည့် အဆို၊ မေးမြန်းခဲ့သည့် မေးခွန်းများအနက် အတည်ပြုခဲ့သည့် အဆို၊ ကတိဖြစ်ပေါ်ခဲ့သည့် မေးခွန်းများနှင့်စပ်လျဉ်း၍ သက်ဆိုင်ရာ ပြည်ထောင်စု ဝန်ကြီးဌာနတို့မှ တာဝန်ရှိသူများအား ကော်မတီအဖွဲ့ဝင်များက မေးမြန်းဆွေးနွေး၍ အတည်ပြုခြင်းများ ဆောင်ရွက်ခဲ့ကြသည်။

အစည်းအဝေးသို့ ကော်မတီ အတွင်းရေးမှူး ဦးကျော်နီနိုင်၊ ကော်မတီအဖွဲ့ဝင်များ၊ ပြည်ထောင်စုဝန်ကြီးဌာနတို့မှ တာဝန်ရှိပုဂ္ဂိုလ်များနှင့် အမျိုးသားလွှတ်တော်ရုံးမှ တာဝန်ရှိသူများ တက်ရောက်ခဲ့ကြကြောင်း သိရသည်။

သတင်းစဉ်

မြန်မာနိုင်ငံသားများအတွက် ပြည်ပနိုင်ငံများတွင် အိမ်ခြံမြေရင်းနှီးမြှုပ်နှံနိုင်မည့်အရောင်းပြပွဲကျင်းပမည်

ရန်ကုန် ဩဂုတ် ၁၅

မြန်မာနိုင်ငံသားများ အိမ်ပိုင်ဆိုင်နှုန်းမြင့်တက်စေရန်နှင့် ရင်းနှီးမြှုပ်နှံမှုများ ပြုလုပ်နိုင်ရန်အတွက် မြန်မာနိုင်ငံတွင် ပထမဆုံးအကြိမ်ကျင်းပမည့် ပြည်ပနိုင်ငံပေါင်း လေးနိုင်ငံမှ ခင်းကျင်းပြသမည်ဖြစ်သော အိမ်ခြံမြေအရောင်းပြပွဲအား ရန်ကုန်မြို့ရှိ ဆီဒိုးနားဟိုတယ်၌ ဩဂုတ် ၁၈ ရက် မွန်းလွဲ ၁ နာရီမှ ညနေ ၆ နာရီအထိ စည်ကားသိုက်မြိုက်စွာခင်းကျင်းပြသသွားမည်ဖြစ်ရာ ပြပွဲလာပြည်သူများအနေဖြင့် မည်သူမဆို အခမဲ့ဝင်ရောက်လေ့လာနိုင်ကြမည်ဖြစ်ကြောင်း သိရသည်။

ပြပွဲလာပြည်သူများအတွက် လုံခြုံရေးစနစ်များပါဝင်ပြီး လက်ဗွေရာစနစ်များ၊ လျှို့ဝှက်သင်္ကေတနံပါတ်များဖြင့် လုံခြုံစွာအသုံးပြုနိုင်ရန် ဆောက်လုပ်ထားသော ပြည်ပနိုင်ငံများရှိ ကွန်ဒိုတိုက်ခန်းများအကြောင်းကို ပြပွဲရှိ တာဝန်ရှိ သူများက ရှင်းပြပေးသွားမည်ဖြစ်သည်။ ပြည်ပဘဏ်ဖြင့်ချိတ်ဆက်၍ နှစ်ရှည် အရစ်ကျစနစ်များဖြင့်လည်း ရောင်းချပေးရန်စီစဉ်ထားပြီး ပြည်ပဘဏ်ချေးငွေရယူရန်အတွက် ပြည်တွင်း income tax နှင့် government tax တို့ကို ပြသရမည်ဖြစ်ကြောင်း သိရသည်။

အဆိုပါအရောင်းပြပွဲအား မြန်မာနိုင်ငံရှိ စိုင်းခွန်နောင်ကုမ္ပဏီလီမိတက်နှင့် စင်ကာပူနိုင်ငံရှိ DWG Company (Singapore)တို့ ပူးပေါင်းကျင်းပခြင်းဖြစ်ပြီး DWG Company (Singapore)က ဆောက်လုပ်ထားသော နိုင်ငံပေါင်း လေးနိုင်ငံဖြစ်သည့် ထိုင်း၊ မလေးရှား၊ အင်္ဂလန်နှင့် ဂျပန်နိုင်ငံတို့ရှိ Down Town မြို့များမှ ကွန်ဒိုတိုက်ခန်းများအပါအဝင် အခြားဒေသများရှိ ကွန်ဒိုတိုက်ခန်းများကိုပါ ခင်းကျင်းပြသသွားမည်ဖြစ်ကြောင်း၊ လာရောက်လေ့လာကြသောပြပွဲလာပြည်သူများအတွက် ပြည်ပနိုင်ငံများရှိနေအိမ်များအား “ဘာကြောင့် ဝယ်ယူသင့်သလဲ”ခေါင်းစဉ်ဖြင့် ဝါရင့်အိမ်ခြံမြေလုပ်ငန်းရှင်များက ဟောပြောဆွေးနွေးသွားကြမည်ဖြစ်ကြောင်း သိရသည်။ **ပွင့်သစ္စာ**

MYANMAR Digital News
Presented by NPE
www.mdn.gov.mm

တစ်ဦးတစ်ပင် စိုက်စေချင်
အစဉ်လှပ ပြည်ကြွယ်ဝ

ရန်ကုန်စတော့အိတ်ချိန်းဈေးကွက် (၁၅-၈-၂၀၁၉)

ကုမ္ပဏီအမည်	အဖွင့်ဈေး (ကျပ်)	အပိတ်ဈေး (ကျပ်)	ရှယ်ယာ စောင်ရေ	ရှယ်ယာတန်ဖိုး (ကျပ်)
FMI	၁၁,၅၀၀	၁၂,၀၀၀	၈,၂၆၅	၉၈,၉၁၂,၅၀၀
MTSH	၃,၇၅၀	၄,၁၀၀	၃၁,၃၅၆	၁၂၃,၆၂၃,၈၀၀
MCB	၈,၄၀၀	၈,၄၀၀	၁၉	၁၅၉,၆၀၀
FPB	၂၆,၅၀၀	၂၆,၅၀၀	၃၈၁	၁၀,၀၉၆,၅၀၀
TMH	၃,၀၅၀	၃,၀၅၀	၉၆၂	၂,၉၃၁,၅၀၀

ရန်ကုန်စတော့အိတ်ချိန်းမှ ရယူသည်။

ရွှေဈေး၊ စက်သုံးဆီဈေးနှင့် နိုင်ငံခြားငွေ လဲလှယ်နှုန်း

နေပြည်တော် ဩဂုတ် ၁၅

ရန်ကုန်(ရွှေဈေး) ၁၂၂၀၀၀ မန္တလေး(ရွှေဈေး) ၁၂၂၀၀၀

စက်သုံးဆီဈေးနှုန်း		ရန်ကုန်	မန္တလေး
(က) ဒီဇယ်	တစ်လီတာ	၈၅၀/၈၉၀ ကျပ်	၉၀၅/၉၁၅ ကျပ်
(ခ) အောက်တိန်း ၉၅	တစ်လီတာ	၈၄၀/၈၈၅ ကျပ်	၉၁၅/၉၄၅ ကျပ်
(ဂ) အောက်တိန်း ၉၂	တစ်လီတာ	၇၅၀/၇၉၅ ကျပ်	၈၂၅/၈၄၀ ကျပ်
(ဃ) အဆင့်မြင့်ဒီဇယ်	တစ်လီတာ	၈၆၀/၉၀၀ ကျပ်	၉၂၀/၉၁၀ ကျပ်

ရန်ကုန် လက်ကားဈေး

ဒီဇယ် တစ်လီတာ ၈၁၀/၈၁၅ ကျပ်၊ အဆင့်မြင့်ဒီဇယ် တစ်လီတာ ၈၄၀/၈၄၅ ကျပ်၊ အောက်တိန်း ၉၂ တစ်လီတာ ၇၁၀/၇၁၅ ကျပ်

(မြန်မာနိုင်ငံစက်သုံးဆီအသင်း)

နိုင်ငံခြားငွေလဲလှယ်နှုန်း

(က) အမေရိကန်	တစ်ဒေါ်လာ	=	၁၅၁၆.၆
(ခ) ဥရောပ	တစ်ယူရို	=	၁၆၉၀.၆
(ဂ) တရုတ်	တစ်ယွမ်	=	၂၁၅.၇၃
(ဃ) ထိုင်း	တစ်ဘတ်	=	၄၉.၁၂
(င) မလေးရှား	တစ်ရင်းဂစ်	=	၃၆၁.၇၄
(စ) အိန္ဒိယ	တစ်ရူပီး	=	၂၁.၂၆၅
(ဆ) ဂျပန်	တစ်ရာယန်း	=	၁၄၂၉.၉
(ဇ) တောင်ကိုရီးယား	တစ်ရာဝမ်	=	၁၂၄.၈၅
(ဈ) ဩစတြေးလျ	တစ်ဒေါ်လာ	=	၁၀၂၇.၃
(ည) စင်ကာပူ	တစ်ဒေါ်လာ	=	၁၀၉၁.၇

ပြည်ထောင်စုသမ္မတမြန်မာနိုင်ငံတော် ဗဟိုဘဏ်ဝက်ဘ်ဆိုက်မှရယူသည်။

ကြေးမုံ

စာတည်းမှူးချုပ် - ဦးဝင်းရွှေ
စာတည်းမှူး - ဦးဝင်းနိုင်
စာတည်းများ - ဦးစန်းအောင်၊ ဦးအေဝမ်းစိုး၊ ဒေါ်ခင်ခင်သက်၊ ဒေါ်ယုဝါဝါ၊ ဒေါ်သီသီမင်း
သတင်းထောက်မှူး - ဦးမြင့်စိုး
ဘာသာပြန်စာတည်းများ - ဦးဇော်ဝင်း၊ ဦးအောင်ကျော်ကျော်
အကြီးတန်းသတင်းထောက်များ - ဦးဟိန်းထက်လင်း၊ ဦးနိုင်လင်းကြည်၊ ဦးသက်ထွေး
အငယ်တန်းသတင်းထောက်များ - ဦးအောင်ကျော်ဦး၊ ဦးကိုမင်း၊ ဒေါ်စန်းယဉ်ဥ၊ ဒေါ်ခင်စုစုလှိုင်၊ ဒေါ်နေဇာဇာထွန်း၊ ဦးအေးမင်းသူ
ဓာတ်ပုံသတင်းထောက် - ဦးခင်မောင်ဝင်း

✱ ရှေ့ဖုံးမှ

ပြည်သူ့ဘဏ္ဍာ အလွဲသုံးစားလုပ်မှု၊ အဂတိတရားမကင်းသည့် ဆောင်ရွက်မှုများကို အထူးတလည် စုံစမ်းဖော်ထုတ်စစ်ဆေးပြီး အစီရင်ခံစာတွင်ပြည့်ပြည့်စုံစုံ ထည့်သွင်းဖော်ပြပေးရန် အကြံပြုတိုက်တွန်းလိုပါကြောင်း ဆွေးနွေးသည်။

ဆိပ်ကြီး/ခနောင်တိုမဲဆန္ဒနယ်မှ ဦးတင်ထွန်းနိုင်က ပြည်ထောင်စုစာရင်းစစ်ချုပ်အနေဖြင့် ဘတ်ဂျက်များကို စိစစ်ရာတွင် လေလွင့်မှု၊ ပြုန်းတီးမှု၊ ဆုံးရှုံးမှု အလွဲသုံးစားမှု၊ အဂတိလိုက်စားမှု အစရှိသည့် ကိစ္စရပ်များကို မခြွင်းမချန် မှန်မှန်ကန်ကန်စစ်ဆေးစိစစ်နိုင်ရန် အလွန်အရေးကြီးသကဲ့သို့ မှားယွင်းပျက်ကွက် အားနည်းခဲ့သည့် စီမံခန့်ခွဲမှုဆိုင်ရာ အလွဲအမှားများ၏ နောက်ကွယ်က အဓိကအကြောင်းရင်းကိုလည်း မှန်မှန်ကန်ကန်စိစစ်ဖော်ထုတ်နိုင်ရန် လိုအပ်ပါကြောင်း၊ သို့မှသာ ပြည်သူ့ဘဏ္ဍာ လေလွင့်ပြုန်းတီးနစ်နာမှုများကို ပြန်လည်တည့်မတ်ထိန်းကျောင်းရင်း ကုစားနိုင်မည်ဖြစ်ပါကြောင်း ဆွေးနွေးသည်။

ရန်ကုန်တိုင်းဒေသကြီး မဲဆန္ဒနယ်အမှတ်(၈)မှ ဦးကျော်ထွေး

ဆိပ်ကြီး/ခနောင်တိုမဲဆန္ဒနယ်မှ ဦးတင်ထွန်းနိုင်

ပြည်မဲဆန္ဒနယ်မှ ဒေါ်ခင်စိုးစိုးကြည်

ရန်ကုန်တိုင်းဒေသကြီး မဲဆန္ဒနယ် အမှတ်(၅)မှ ဦးဘမျိုးသိန်း

လှိုင်းဘွဲ့မဲဆန္ဒနယ်မှ ဦးခင်ချို

ဥပဒေကြမ်းပူးပေါင်းကော်မတီ တွဲဖက်အတွင်းရေးမှူး ဒေါက်တာ မြတ်ဉာဏစိုး

ပြည်မဲဆန္ဒနယ်မှ ဒေါ်ခင်စိုးစိုးကြည်က မြန်မာ့လယ်ယာဖွံ့ဖြိုးရေးဘဏ်၏ JICA ချေးငွေနှင့် ဆောင်ရွက်သည့် စိုက်ပျိုးရေးနှင့် ကျေးလက်ဒေသဖွံ့ဖြိုးရေးနှစ်စဉ်ချေးငွေအကြောင်း ဆွေးနွေးလိုပါကြောင်း၊ ချေးငွေကို တိုင်းဒေသကြီးနှင့် ပြည်နယ်(၁၅)ခုတွင် ဆောင်ရွက်ရန် လျာထားသော်လည်း(၁၁)ခုတွင်သာ ဆောင်ရွက်နိုင်ခဲ့ပါကြောင်း၊ ၂၀၁၉ ခုနှစ် ဖေဖော်ဝါရီအထိ ချေးငွေ ဘီလီယံ (၁၈၀)တွင်(၇၀ ဒသမ ၅၁၆)ဘီလီယံသာ ထုတ်ချေးနိုင်သဖြင့် ရည်မှန်းချက်၏ (၅၁ ဒသမ ၃)ရာခိုင်နှုန်းသာ ဆောင်ရွက်နိုင်ခဲ့ပါကြောင်း၊ မြေပြင်အခြေအနေတွင် တောင်သူများသည် JICA 2 Step Loan ကိုသိပြီး စိတ်ဝင်စားပါကြောင်း၊ သို့သော်လည်း ကနဦးပေးချေရမည့် ၃၀ ရာခိုင်နှုန်း ငွေမပြည့်မီခြင်း၊ ချေးငွေသက်တမ်းသည် (၃ နှစ်မှ ၅ နှစ်)ဖြစ်ခြင်း၊ ဆိုင်းငံ့ကာလ တိုတောင်းခြင်း၊ (၆)လတစ်ကြိမ် အတိုး၊ အရင်းပြန်ဆပ်ရန်ခက်ခဲခြင်းတို့ကြောင့် ချေးယူပြီး စက်ဝယ်ရန်မလွယ်ကူခြင်း ဖြစ်ပါကြောင်း။

မူနှင့်စည်းမျဉ်းများကို ပြန်လည်သုံးသပ်

ထို့ပြင် လုပ်ကွက်ငယ်တောင်သူများအတွက်လည်း မည်သို့စုဖွဲ့ရမည်၊ မည်သို့ Proposal တင်ရမည်၊ စီမံခန့်ခွဲရမည်ဆိုသည့် သင်တန်းမျိုး၊ ပညာပေးခြင်းမျိုးများ မရှိပါကြောင်း၊ ထို့ကြောင့် ၎င်းချေးငွေ၏ရည်ရွယ်ချက်အောင်မြင်ရန်နှင့် တောင်သူများချေးယူနိုင်ရန် မူနှင့်စည်းမျဉ်းများကို ပြန်လည်သုံးသပ်သင့်သည်ဟု အကြံပြုလိုပါကြောင်း။

စီမံကိန်းနှင့်ဘဏ္ဍာရေးဝန်ကြီးဌာန၏ SME ချေးငွေကိုလည်း ဆွေးနွေးလိုပါကြောင်း၊ အစီရင်ခံစာတွင် လုပ်ထုံးလုပ်နည်း၊ လုပ်ငန်းစဉ်အတည်တကျဖြစ်အောင် ဆောင်ရွက်နေရသဖြင့် ၂၀၁၇-၂၀၁၈ ခုနှစ်တွင် ထုတ်ယူချေးပေးနိုင်ခြင်းမရှိဟု ဖော်ပြထားပါကြောင်း၊ ရန်ကုန်-မန္တလေးရုံးချုပ်ဧရိယာများ၌သာ လျှောက်၍ရခြင်းနှင့် ပုဂ္ဂလိကဘဏ်များက စိတ်ဝင်စားမှုအားနည်းခြင်းသည်လည်း အခက်အခဲဖြစ်သကဲ့သို့ လိုအပ်သည့်အချက်များသည်လည်း လုပ်ငန်းသစ်များ၊ ကျေးလက်နေလုပ်ငန်းရှင်များအတွက် အဟန့်အတားဖြစ်နေပါကြောင်း ဆွေးနွေးသည်။

တောင်သူများ၏ အကျိုးစီးပွားကို ရှေးရှု

ရန်ကုန်တိုင်းဒေသကြီး မဲဆန္ဒနယ်အမှတ်(၅)မှ ဦးဘမျိုးသိန်းက ဆည်၊ တာတမံနှင့် တူးမြောင်းများသည် ၁၉၉၀ ပြည့်နှစ်နောက်ပိုင်း ၂၀၁၂ ခုနှစ် လယ်ယာမြေဥပဒေမပေါ်မီကတည်းက တည်ဆောက်ခဲ့ခြင်းဖြစ်ပါကြောင်း၊ ယခုအချိန်တွင် တည်ဆဲဥပဒေများအရ တောင်သူများကို မြေယာလျော်ကြေးပေးရန် ကျန်ရှိနေပါကြောင်း၊ ထို့ကြောင့် တောင်သူများ၏အကျိုးစီးပွားကို ရှေးရှု၍ စောစီးစွာ အကျိုးခံစားခွင့်ရရှိနိုင်ရေးအတွက် ဆည်၊ တာတမံနှင့် တူးမြောင်းနယ်နိမိတ်များအတွင်း ပါဝင်သည့် တောင်သူများ၏လယ်ယာမြေများအတွက် မြေယာလျော်ကြေးပေးရန်ကျန်ရှိနေသည့်အမှုများကို အမြန်ဆုံး ဆောင်ရွက်ပေးရန်လိုအပ်ပါကြောင်း ဆွေးနွေးသည်။

ထို့ပြင် အဆိုပါ အစီရင်ခံစာများနှင့်စပ်လျဉ်း၍ လှိုင်းဘွဲ့မဲဆန္ဒနယ်မှ ဦးခင်ချို၊ ရန်ကုန်တိုင်းဒေသကြီး မဲဆန္ဒနယ်အမှတ်(၁၀)မှ နော်လုလုစိုး၊ ပဲခူးတိုင်းဒေသကြီး မဲဆန္ဒနယ်အမှတ်(၃)မှ ဒေါ်ရွှေရွှေစိန်လတ်၊ အုတ်တွင်းမဲဆန္ဒနယ်မှ ဒေါ်ချိုချို၊ မန္တလေးတိုင်းဒေသကြီး မဲဆန္ဒနယ်အမှတ်(၂)မှ ဦးထွန်းထွန်းဦး၊ မကွေးတိုင်းဒေသကြီး မဲဆန္ဒနယ်အမှတ်(၂)မှ ဦးခင်ဝင်း၊ ကျိုက်လတ်မဲဆန္ဒနယ်မှ ဦးရန်လင်း၊ ကရင်ပြည်နယ် မဲဆန္ဒနယ်အမှတ်(၇)မှ နော်ခရစ္စထွန်း(ခေါ်)ဒေါက်တာအားကာမိုး၊ ကသာမဲဆန္ဒနယ်မှ ဦးမြင့်ကြည်၊ ကချင်ပြည်နယ် မဲဆန္ဒနယ်အမှတ်(၁၁)မှ ဒေါက်တာခွန်ဝင်းသောင်း၊ ဖျာပုံမဲဆန္ဒနယ်မှ ဦးဝင်းထွဋ်၊ မကွေးတိုင်းဒေသကြီး မဲဆန္ဒနယ်အမှတ်(၉)မှ ဦးမြမင်းဆွေ၊ ပဲခူးတိုင်းဒေသကြီး မဲဆန္ဒနယ်အမှတ်(၁၁)မှ ဒေါက်တာဝင်းမြင့်နှင့် ရှားတောမဲဆန္ဒနယ်မှ ဒေါ်ဝင့်ဝါထွန်းတို့က ဆွေးနွေးကြသည်။

ဆောင်ရွက်ရန် လျာထား

ပြည်ထောင်စုလွှတ်တော်နာယကက ယင်းအစီရင်ခံစာနှင့်စပ်လျဉ်း၍ ဆွေးနွေးရန်ကျန်ရှိသည့် လွှတ်တော်ကိုယ်စားလှယ်များ၏ ဆွေးနွေးခြင်းအစီအစဉ်ကို ဆက်လက်ကျင်းပမည့် ပြည်ထောင်စုလွှတ်တော်အစည်းအဝေးတွင် ဆောင်ရွက်ရန်လျာထားကြောင်း ကြေညာသည်။

ထို့နောက် ပြည်ထောင်စုလွှတ်တော်နာယကက ပြည်ထောင်စုတရားစီရင်ရေးဥပဒေကို စတုတ္ထအကြိမ် ပြင်ဆင်သည့်ဥပဒေကြမ်းကို အမျိုးသားလွှတ်တော်တွင် စတင်ဆွေးနွေးခဲ့ပြီး လွှတ်တော်နှစ်ရပ် သဘောတူညီသည့် ဥပဒေကြမ်းအဖြစ် ပြည်ထောင်စုလွှတ်တော်သို့ ပေးပို့ထားကြောင်း၊ အဆိုပါဥပဒေကြမ်းကို နိုင်ငံတော်သမ္မတက လက်မှတ်ရေးထိုးထုတ်ပြန်နိုင်ရေးအတွက် ပေးပို့ထားပါကြောင်းနှင့် ယင်းဥပဒေကြမ်းကို ပြည်ထောင်စုလွှတ်တော်က အတည်ပြုသည်ဟု မှတ်ယူ၍ လွှတ်တော်က မှတ်တမ်းတင်ကြောင်း ကြေညာသည်။

ယင်းနောက် ဖွဲ့စည်းပုံအခြေခံဥပဒေကို ဒုတိယအကြိမ်ပြင်ဆင်သည့် ဥပဒေမူကြမ်း လေ့လာစိစစ်ရေးပူးပေါင်းကော်မတီအတွင်းရေးမှူး ဒေါက်တာမြတ်ဉာဏစိုးက မိတ္ထီလာမဲဆန္ဒနယ်မှ ဒေါက်တာမောင်သင်းအပါအဝင် ပြည်ထောင်စုလွှတ်တော်ကိုယ်စားလှယ် ၁၄၅ ဦးတင်ပြထားသော ဖွဲ့စည်းပုံအခြေခံဥပဒေကို ဒုတိယအကြိမ်ပြင်ဆင်သည့် ဥပဒေမူကြမ်းနှင့်စပ်လျဉ်း၍ ကော်မတီ၏လေ့လာတွေ့ရှိချက်နှင့် သဘောထားမှတ်ချက်များပါဝင်သော အစီရင်ခံစာကို ဖတ်ကြားရာတွင် ဖွဲ့စည်းပုံအခြေခံဥပဒေကို ဒုတိယအကြိမ်ပြင်ဆင်သည့် ဥပဒေမူကြမ်းလေ့လာစိစစ်ရေး ပူးပေါင်းကော်မတီက ပြင်ဆင်ရန်တင်သွင်းထားသည့် ဥပဒေမူကြမ်းအပေါ် စိစစ်သုံးသပ်ရာတွင် ယင်းဥပဒေမူကြမ်းနှင့် အလားသဏ္ဍာန်တူညီသည့် ဖွဲ့စည်းပုံအခြေခံဥပဒေ ဒုတိယအကြိမ်ပြင်ဆင်သည့် ဥပဒေမူကြမ်းတစ်ရပ်ကို ကျောင်းကုန်းမဲဆန္ဒနယ်မှ ဦးသိန်းထွန်းက ၂၀၁၉ ခုနှစ် ဖေဖော်ဝါရီ ၁၉ ရက်တွင် ပြည်ထောင်စုလွှတ်တော်သို့ တင်သွင်းခဲ့ရာ ဖွဲ့စည်းပုံအခြေခံဥပဒေပါပြဋ္ဌာန်းချက်များနှင့် ပြည်ထောင်စုလွှတ်တော်ဆိုင်ရာ နည်းဥပဒေပြဋ္ဌာန်းချက်များတွင် ဖွဲ့စည်းပုံအခြေခံဥပဒေကိုပြင်ဆင်သည့် ဥပဒေမူကြမ်းနှင့်စပ်လျဉ်း၍ ပြင်ဆင်သည့်လုပ်ငန်းစဉ်နှစ်ရပ် အပြိုင်တင်သွင်းလာသည့်အခါ သီးခြားဆောင်ရွက်ရန် လုပ်ငန်းစဉ်များ ဖော်ပြထားခြင်းမရှိသည့်အတွက် လွှတ်တော်၏အဆုံးအဖြတ်ရယူ ဆောင်ရွက်ခဲ့သည်ကို လေ့လာတွေ့ရှိရကြောင်း။

ထိုသို့ လွှတ်တော်၏ အဆုံးအဖြတ်ရယူဆောင်ရွက်ခဲ့ရာတွင် "ယင်းဥပဒေမူကြမ်းကို ပြည်ထောင်စုသမ္မတမြန်မာနိုင်ငံတော် ဖွဲ့စည်းပုံအခြေခံဥပဒေ (၂၀၀၈ ခုနှစ်) ပြင်ဆင်ရေးပူးပေါင်းကော်မတီ၏ လုပ်ငန်းစဉ်များကို တစ်ပေါင်းတည်း လေ့လာစိစစ်ဆောင်ရွက်သွားရန်" ပြည်ထောင်စုလွှတ်တော်က ၂၀၁၉ ခုနှစ် မေ ၁၄ ရက်တွင် အတည်ပြုခဲ့သည်ကို လေ့လာတွေ့ရှိရကြောင်း။

ပူးပေါင်းကော်မတီဝင် ကျောက်ဖြူမဲဆန္ဒနယ်မှ ဦးဘရှိန်က ယခုတင်သွင်းလာသည့် ဖွဲ့စည်းပုံအခြေခံဥပဒေကို ဒုတိယအကြိမ် ပြင်ဆင်သည့်ဥပဒေမူကြမ်းသည် ပြင်ဆင်သည့်ဥပဒေမူကြမ်းတစ်ခု၏ ရေးထုံးနှင့်ညီညွတ်ခြင်းမရှိသည့်အတွက် လွှတ်တော်က လက်ခံဆွေးနွေးရန်မသင့်ဟု အကြံပြုတင်ပြခဲ့ပါကြောင်း၊ ပူးပေါင်းကော်မတီဝင် ကျိုင်းတုံမဲဆန္ဒနယ်မှ ဦးစတီဖန်၊ ဗိုလ်မှူးချုပ်မောင်မောင်နှင့် ဗိုလ်မှူးချုပ်တင့်လွင်တို့က ၎င်းဥပဒေမူကြမ်းကို ဖွဲ့စည်းပုံအခြေခံဥပဒေ အခန်း(၁၂)ပါ ပြဋ္ဌာန်းချက်များ၊ လွှတ်တော်ဆိုင်ရာဥပဒေ၊ နည်းဥပဒေများနှင့်အညီ လွှတ်တော်တွင် ဆက်လက်ဆွေးနွေးဆောင်ရွက်သင့်သည်ဟု အကြံပြုတင်ပြခဲ့ပါကြောင်း။

ကျန်ပူးပေါင်းကော်မတီဝင်များအနေဖြင့် ၂၀၁၉ ခုနှစ် ဖေဖော်ဝါရီ ၁၉ ရက်တွင် ဦးသိန်းထွန်းက ပြည်ထောင်စုလွှတ်တော်သို့ တင်သွင်းခဲ့သော ဥပဒေမူကြမ်းအပေါ် လွှတ်တော်က အဆုံးအဖြတ်ပြုခဲ့သည့် လုပ်ငန်းစဉ်များအတိုင်းသာ ဆောင်ရွက်သင့်သည်ဟု အကြံပြုတင်ပြခဲ့ကြပါကြောင်း။

သို့ဖြစ်ပါ၍ မိတ္ထီလာမဲဆန္ဒနယ်မှ ဒေါက်တာမောင်သင်း အပါအဝင် ပြည်ထောင်စုလွှတ်တော်ကိုယ်စားလှယ် ၁၄၅ ဦးက တင်သွင်းလာသည့် ဖွဲ့စည်းပုံအခြေခံဥပဒေကို ဒုတိယအကြိမ်ပြင်ဆင်သည့် ဥပဒေမူကြမ်းကို ၂၀၁၉ ခုနှစ် ဖေဖော်ဝါရီ ၁၉ ရက်တွင် ဦးသိန်းထွန်း တင်သွင်းခဲ့သည့် ဥပဒေမူကြမ်းအပေါ် ၂၀၁၉ ခုနှစ် မေ ၁၄ ရက်တွင် ပြည်ထောင်စုလွှတ်တော်က အတည်ပြုဆုံးဖြတ်ခဲ့သည့်အတိုင်း ပြည်ထောင်စုသမ္မတမြန်မာနိုင်ငံတော် ဖွဲ့စည်းပုံအခြေခံ ဥပဒေ(၂၀၀၈ ခုနှစ်) ပြင်ဆင်ရေးပူးပေါင်းကော်မတီက ဆက်လက်ဆောင်ရွက်မည့် ဥပဒေမူကြမ်းရေးဆွဲရေး၊ လုပ်ငန်းစဉ်များတွင် တစ်ပေါင်းတည်းထည့်သွင်း စိစစ်ဆောင်ရွက်သင့်ပါ၍ ပူးပေါင်းကော်မတီ၏ အစီရင်ခံစာကို လွှတ်တော်က ဆုံးဖြတ်အတည်ပြုပေးနိုင်ပါရန် တင်ပြအပ်ပါကြောင်း ရှင်းလင်းဖတ်ကြားသည်။

အမည်စာရင်းတင်သွင်း

ပြည်ထောင်စုလွှတ်တော်နာယကက အဆိုပါ အစီရင်ခံစာနှင့်စပ်လျဉ်း၍ ဆွေးနွေးလိုသည့် လွှတ်တော်ကိုယ်စားလှယ်များ အမည်စာရင်းတင်သွင်းနိုင်ကြောင်း ကြေညာသည်။

ထို့နောက် ဥပဒေကြမ်းပူးပေါင်းကော်မတီ တွဲဖက်အတွင်းရေးမှူး ဒေါက်တာမြတ်ဉာဏစိုးက နိုင်ငံတော်သမ္မတထံမှ သဘောထားမှတ်ချက်ဖြင့် ပြန်လည်ပေးပို့ထားသော မြေသိမ်းဥပဒေကြမ်းနှင့်စပ်လျဉ်း၍ တစ်ပိုဒ်ချင်းစီအလိုက် အတည်ပြုရန် အဆိုတင်သွင်းရာ ပြည်ထောင်စုလွှတ်တော် နာယကက လွှတ်တော်၏ သဘောထားရယူ၍ တစ်ပိုဒ်ချင်းစီအလိုက်အတည်ပြုပြီး ယင်းဥပဒေကြမ်းနှင့်စပ်လျဉ်း၍ နိုင်ငံတော်သမ္မတ၏သဘောထားမှတ်ချက်များကို လွှတ်တော်ကဆုံးဖြတ်ထားသည့်အတိုင်း ပြင်ဆင်ပြီး ပြည်ထောင်စုလွှတ်တော် နည်းဥပဒေနှင့်အညီ နိုင်ငံတော်သမ္မတထံ ပြန်လည်ပေးပို့သွားမည်ဖြစ်ကြောင်း ကြေညာသည်။

ဒုတိယအကြိမ် ပြည်ထောင်စုလွှတ်တော် (၁၃)ကြိမ်မြောက် ပုံမှန်အစည်းအဝေး (၁၂)ရက်မြောက်နေ့ကို မွန်းလွဲပိုင်းတွင် ရပ်နားလိုက်ပြီး ပြည်ထောင်စုလွှတ်တော်အစည်းအဝေး(၁၃)ရက်မြောက်နေ့ကို ဩဂုတ် ၁၉ ရက် နံနက်ပိုင်းတွင် ဆက်လက်ကျင်းပသွားမည်ဖြစ်ကြောင်း သိရသည်။

သတင်း-မော်စီ၊ မွေးကြူဇင်

ဓာတ်ပုံ-ထိုက်ထိုက်

အရာတော် မြစ်ရေတင်(၂)မှ မိုးစပါးနှင့်အခြားသီးနှံများအတွက် ရေပေးဝေလျက်ရှိ

အရာတော် ဩဂုတ် ၁၅

စစ်ကိုင်းတိုင်းဒေသကြီး မုံရွာခရိုင် အရာတော်မြို့ လျှပ်စစ်မြစ်ရေတင်(၂) စီမံခန့်ခွဲရေးဦးစီးဌာနက ရေတင်အဆင့် ခုနစ်ဆင့်ဖြင့် မြောင်းလက်တံများမှ ရေများကို မြစ်ရေတင်စီမံကိန်း ဧရိယာအတွင်းရှိ တောင်သူများအတွက် မိုးသီးနှံ အချိန်မီစိုက်ပျိုးနိုင်စေရန် စိုက်ပျိုးရေဖူလုံစွာရရှိစေရေးအတွက် ဇွန် ၁၅ ရက်မှ စတင်၍ စိုက်ပျိုးရေများ ဖြန့်ဝေပေးလျက်ရှိကြောင်း သိရသည်။

ထို့အပြင် အရာတော် မြစ်ရေတင်(၃)စီမံခန့်ခွဲရေးဦးစီးဌာနမှ မြစ်ရေတင် စီမံခန့်ခွဲရေး မြောင်းမကြီးမှ ရေသောက်စိုက်ပျိုးမည့် သီးနှံလျာထားဧကများ အနေဖြင့် မိုးစပါး ဧက ၆၃၀ စိုက်ပျိုးရန်နှင့် နွေစပါး ဧက ၂၃၀၊ အခြားသီးနှံ ဧက ၃၃၀ စုစုပေါင်းဧက ၁၁၉၀ ကို စိုက်ပျိုးသွားမည်ဟု သိရသည်။

၂၀၁၈-၂၀၁၉ ဘဏ္ဍာနှစ်တွင် အရာတော်မြစ်ရေတင်(၂)ဧရိယာ အတွင်းမှ တောင်သူများ ရေသောက်စိုက်ပျိုးမည့် သီးနှံလျာထားဧကအနေဖြင့် မိုးစပါး ၁၆၂၀ ဧက၊ အခြားသီးနှံ ၂၀၅ ဧက၊ သတ်မှတ်စိုက်ပျိုးထားပြီး နွေစပါး ၃၂၄ ဧက၊ အခြား ၄၅၆ ဧက စုစုပေါင်း ၂၆၀၅ ဧကကို လျာထားစိုက်ပျိုးသွားမည်ဖြစ်ကြောင်း အရာတော်မြို့နယ် ဆည်မြောင်းနှင့် ရေအသုံးချမှု စီမံခန့်ခွဲရေး ဦးစီးဌာန ဦးစီးအရာရှိ ဦးစိုးနိုင်ထံမှ သိရသည်။ **ထွန်းကိုကို(ယင်းမာပင်)**

အမျိုးသားလွှတ်တော်ရုံး၏ သတ္တမအကြိမ်မြောက် ဝါဆိုသင်္ကန်းဆက်ကပ်လှူဒါန်းခြင်း အခမ်းအနားကျင်းပ

နေပြည်တော် သြဂုတ် ၁၅
အမျိုးသားလွှတ်တော်ရုံး၏ သတ္တမအကြိမ်မြောက် ဝါဆိုသင်္ကန်းဆက်ကပ်လှူဒါန်းခြင်း အခမ်းအနားကို ယနေ့မွန်းလွဲ ၂ နာရီတွင် နေပြည်တော်ရှိ လွှတ်တော်အဆောက်အအုံ အမျိုးသားလွှတ်တော် ညှိနှိုင်းခန်းမဆောင်၌ ကျင်းပသည်။

အခမ်းအနားတွင် နေပြည်တော် ပျဉ်းမနားမြို့မဟာဝိသုတာရာမစျေးကုန်းကျောင်းတိုက် ပဓာနနာယက နိုင်ငံတော်သြဝါဒါစရိယ အဘိဓဇမဟာရဋ္ဌဂုရု ဒေါက်တာဘဒ္ဒန္တကဝိသာရထံမှ ငါးပါးသီလ ခံယူဆောက်တည်ကြပြီး ဆရာတော်၊ သံဃာတော်များက အန္တရာယ်ကင်း ပရိတ်တရားတော်များနှင့် အန္တရာယ်ကင်း ကမ္မဝါစာများကို ရွတ်ဖတ်သရဇ္ဈာယ်တော်မူကြသည်။

ယင်းနောက် ဆရာတော်၊ သံဃာတော်များထံ လှူဖွယ်ဝတ္ထုများ ဆက်ကပ်လှူဒါန်းပြီး လှူဒါန်းမှုအစုစုအတွက် ရေစက်သွန်းလောင်း အမျှပေးဝေကြသည်။

အခမ်းအနားသို့ အမျိုးသားလွှတ်တော်ဥက္ကဋ္ဌ၏ဇနီး နန့်ကြင်ကြည်၊ အမျိုးသားလွှတ်တော် ဒုတိယဥက္ကဋ္ဌ ဦးအေးသာအောင်နှင့် အမျိုးသားလွှတ်တော်ရုံးမှ ဝန်ထမ်းမိသားစုများ တက်ရောက်ကြသည်။ **သတင်းစဉ်**

ဒုတိယဝန်ကြီး ခန့်အပ်တာဝန်ပေး

ပြည်ထောင်စုသမ္မတမြန်မာနိုင်ငံတော်
နိုင်ငံတော်သမ္မတရုံး
အမိန့်အမှတ်၊ ၃၆/၂၀၁၉
၁၃၈၁ ခုနှစ်၊ ဝါခေါင်လဆန်း ၁၅ ရက်
(၂၀၁၉ ခုနှစ်၊ သြဂုတ်လ ၁၅ ရက်)

ဒုတိယဝန်ကြီး ခန့်အပ်တာဝန်ပေးခြင်း
ပြည်ထောင်စုသမ္မတမြန်မာနိုင်ငံတော် ဖွဲ့စည်းပုံအခြေခံဥပဒေပုဒ်မ ၂၃၄၊ ပုဒ်မခွဲ (က)၊ (ဃ) နှင့် ပြည်ထောင်စု အစိုးရအဖွဲ့ဥပဒေပုဒ်မ ၁၆၊ ပုဒ်မခွဲ (ခ)၊ ပုဒ်မခွဲငယ် (၉)တို့ပါပြဋ္ဌာန်းချက်များအရ ဒေါက်တာ မင်းရဲပိုင်ဟိန်းကို စက်မှုဝန်ကြီးဌာန ဒုတိယဝန်ကြီးအဖြစ် ခန့်အပ်တာဝန်ပေးလိုက်သည်။

(ပုံ) ဝင်းမြင့်
နိုင်ငံတော်သမ္မတ
ပြည်ထောင်စုသမ္မတမြန်မာနိုင်ငံတော်

စွမ်းအားမြှင့်မီးဖိုများ အခမဲ့ဖြန့်ဝေရေး အလုပ်ရုံဆွေးနွေးပွဲ မြင်းမူမြို့တွင် ပြုလုပ်

မြင်းမူ သြဂုတ် ၁၅
ကိုရီးယားသမ္မတနိုင်ငံ Climate Change Center (CCC)နှင့် အပူပိုင်းဒေသစိမ်းလန်းစိုပြည်ရေးဦးစီးဌာန အစီအစဉ်ဖြင့် စွမ်းအားမြှင့်မီးဖိုများ ဖြန့်ဝေရေးစီမံကိန်းအတွက် ဒေသခံပြည်သူများနှင့်တွေ့ဆုံကာ အလုပ်ရုံဆွေးနွေးပွဲကို သြဂုတ် ၁၅ ရက် နံနက်ပိုင်းက စစ်ကိုင်းတိုင်းဒေသကြီး မြင်းမူမြို့နယ် အထွေထွေအုပ်ချုပ်ရေးဦးစီးဌာန ရွှေပြည်သစ်ခန်းမ၌ ပြုလုပ်သည်။

ယခုထောက်ပံ့ပေးအပ်မည့် Climate Change Center (CCC) အထောက်အပံ့စွမ်းအားမြှင့်မီးဖိုများကို မြင်းမူမြို့နယ်အတွင်းရှိ ကျေးရွာ ၃၁ ရွာမှ အိမ်ထောင်စု ၅၆၄၄ အတွက် အခမဲ့ဖြန့်ဝေပေးသွားမည်ဖြစ်သည်။ ယခုမီးဖိုများ ဖြန့်ဝေခြင်းစီမံကိန်းကာလကို ၂၀၁၈ ခုနှစ်မှ ၂၀၂၃ ခုနှစ်အထိ ၆ နှစ်ကြာ ဆောင်ရွက်သွားမည်ဖြစ်ကြောင်း သိရသည်။ **အောင်စိုးဇေ(မြင်းမူ)**

ထာဝရငြိမ်းချမ်းရေးစေတီတော် တည်ထားကိုးကွယ်ရေးအတွက် ဆဋ္ဌမအကြိမ် အလှူတော်ငွေ ပေးအပ်

ရန်ကုန် သြဂုတ် ၁၅
နေပြည်တော် ဒက္ခိဏသီရိမြို့နယ် ရာဇသင်္ဂဟလမ်း ကံ့ကော်ပန်းအဝိုင်းအနီး၌ ထာဝရငြိမ်းချမ်းရေးစေတီတော် တည်ထားကိုးကွယ်ရေးအတွက် ဆဋ္ဌမအကြိမ် အလှူတော်ငွေ ပေးအပ်လှူဒါန်းပွဲကို ယနေ့ နံနက် ၉ နာရီခွဲက ရန်ကုန်မြို့ကမ္ဘာအေးကုန်းမြေရှိ ဝိဇယမင်္ဂလာဓမ္မသဘင်၌ ကျင်းပသည်။

ရှေးဦးစွာ ရွှေပါရမီတောရ ဆရာတော် အရှင်ဆန္ဒာဓိကထံမှ သာသနာရေးနှင့် ယဉ်ကျေးမှုဝန်ကြီးဌာန ပြည်ထောင်စုဝန်ကြီး သူရဦးအောင်ကိုနှင့် အလှူရှင် ဧည့်ပရိသတ်တို့က ကိုးပါးသီလ ခံယူဆောက်တည်ကြသည်။

ထို့နောက် ရွှေပါရမီတောရဆရာတော်အား ပြည်ထောင်စုဝန်ကြီးက လှူဖွယ်ဝတ္ထုပစ္စည်းများ ဆက်ကပ်လှူဒါန်းသည်။

ဆက်လက်၍ ထာဝရငြိမ်းချမ်းရေးစေတီတော် တည်ထားကိုးကွယ်ရေးအတွက် အလှူရှင် ၂၅ ဦးတို့က ရွှေ၊ ငွေ၊ ကျောက်မျက်ရတနာ ပစ္စည်းများနှင့် စုစုပေါင်း အလှူငွေကျပ် ၃၀၆၈၁၅၀၀၀ ကို ပေးအပ်လှူဒါန်းကြရာ ပြည်ထောင်စုဝန်ကြီး၊ ရန်ကုန်တိုင်းဒေသကြီး လွှတ်တော် ဒုတိယဥက္ကဋ္ဌနှင့် တာဝန်ရှိသူများက လက်ခံပြီး ဂုဏ်ပြုမှတ်တမ်းလွှာများ ပြန်လည်ပေးအပ်ကြသည်။

ယင်းနောက် ရွှေပါရမီတောရ ဆရာတော်က အနုမောဒနာတရား မြွက်ကြားချီးမြှင့်တော်မူပြီး ပရိသတ်များက လှူဒါန်းမှုအစုစုတို့အတွက် ရေစက်သွန်းလောင်း အမျှပေးဝေကြသည်။ **သတင်းစဉ်**

ပြည်သူ့လွှတ်တော်၊ အစိုးရ၏ အာမခံချက်များ၊ ကတိများနှင့် တာဝန်ခံချက်များစိစစ်ရေးကော်မတီနှင့် ပြည်ထောင်စုအဆင့်အဖွဲ့အစည်းများ၊ ဝန်ကြီးဌာန ၂၉ ဌာန၊ တိုင်းဒေသကြီး၊ ပြည်နယ်အစိုးရအဖွဲ့ရုံး ၁၂ ခုတို့မှ ရုံးအဖွဲ့မှူးများနှင့် လုပ်ငန်းညှိနှိုင်းအစည်းအဝေး ကျင်းပ

နေပြည်တော် သြဂုတ် ၁၅
ပြည်သူ့လွှတ်တော်၊ အစိုးရ၏ အာမခံချက်များ၊ ကတိများနှင့် တာဝန်ခံချက်များ စိစစ်ရေးကော်မတီနှင့် ပြည်ထောင်စုအဆင့်အဖွဲ့အစည်းများ၊ ဝန်ကြီးဌာန ၂၉ ဌာန၊ တိုင်းဒေသကြီး၊ ပြည်နယ်အစိုးရအဖွဲ့ရုံး ၁၂ ခုတို့မှ ရုံးအဖွဲ့မှူးများနှင့် လုပ်ငန်းညှိနှိုင်းအစည်းအဝေးကို ယနေ့မွန်းလွဲ ၂ နာရီတွင် နေပြည်တော်ရှိ လွှတ်တော်ရေးရာဆောင် အဆောင်အမှတ် (I-3) အစည်းအဝေးခန်းမ၌ ကျင်းပသည်။

ရှေးဦးစွာ ကော်မတီအတွင်းရေးမှူး ဦးဖုံးတိန့်က ဒုတိယအကြိမ် ပြည်သူ့လွှတ်တော် ပထမပုံမှန်အစည်းအဝေးမှ (၁၂) ကြိမ်မြောက် ပုံမှန်အစည်းအဝေးကာလအတွင်း အတည်ပြုခဲ့သည့်အဆိုများ၊ ကတိဖြစ်ခဲ့သည့် ကြယ်ပွင့်ပြ၊ ကြယ်ပွင့်မပြ မေးခွန်းများနှင့်ပတ်သက်၍ ဝန်ကြီးဌာနများအနေဖြင့် ဆောင်ရွက်ပြီးစီးသောလုပ်ငန်းများအား ဓာတ်ပုံမှတ်တမ်းနှင့်တကွ ကော်မတီသို့ တင်ပြပေးပို့ရန်နှင့် ဆောင်ရွက်နေမှုအခြေအနေများကို ရှင်းလင်းဆွေးနွေးပေးစေလိုကြောင်း ပြောကြားသည်။

ထို့နောက် ကော်မတီအဖွဲ့ဝင်များက လွှတ်တော်အစည်းအဝေးများအတွင်း အတည်ပြုခဲ့သည့်အဆိုများ၊ ကတိဖြစ်ခဲ့သည့် ကြယ်ပွင့်ပြ၊ ကြယ်ပွင့်မပြမေးခွန်းများနှင့်ပတ်သက်၍ ဆောင်ရွက်ပြီးစီးမှုများ၊ ဆောင်ရွက်ဆဲလုပ်ငန်း အခြေအနေများ၊ ဆောင်ရွက်ရန်ကျန်ရှိနေသောလုပ်ငန်းများနှင့်စပ်လျဉ်းပြီး ပေါင်းစပ်ညှိနှိုင်းဆွေးနွေး၍ သက်ဆိုင်ရာဝန်ကြီးဌာနများမှ ရှင်းလင်းတင်ပြမှုများအပေါ် ကော်မတီဝင်များက ပြန်လည်သုံးသပ် ဆွေးနွေးခဲ့ကြသည်။

သတင်းစဉ်

ပြည်သူကိုဗဟိုပြုသည့် အုပ်ချုပ်ရေးစနစ်ကောင်း ပြုပြင်ပြောင်းလဲရေးလုပ်ငန်းစဉ်များ အောင်မြင်အောင် စံနမူနာပြဆောင်ရွက်

နေပြည်တော် ဩဂုတ် ၁၅

ပြည်ထောင်စုအစိုးရအဖွဲ့ရုံးဝန်ကြီးဌာန ပြည်ထောင်စုဝန်ကြီး ဦးမင်းသူသည် ယနေ့ နံနက် ၁၀နာရီတွင် မန္တလေးတိုင်းဒေသကြီးအစိုးရအဖွဲ့ အစည်းအဝေးခန်းမ၌ မန္တလေးတိုင်းဒေသကြီး အထွေထွေအုပ်ချုပ်ရေးဦးစီးဌာနမှ အရာထမ်း၊ အမှုထမ်းများနှင့် တွေ့ဆုံသည်။

ထိုသို့တွေ့ဆုံရာတွင် မန္တလေးတိုင်းဒေသကြီး အထွေထွေအုပ်ချုပ်ရေး ဦးစီးဌာန ဒုတိယညွှန်ကြားရေးမှူးချုပ် ဦးမြင့်လွင်က မန္တလေးတိုင်းဒေသကြီး အထွေထွေအုပ်ချုပ်ရေးဦးစီးဌာန၏ လုပ်ငန်းဆောင်ရွက်မှုအခြေအနေများနှင့်စပ်လျဉ်း၍ ရှင်းလင်းတင်ပြသည်။

ပြောင်းရွှေ့ဖွဲ့စည်း

ထို့နောက် ပြည်ထောင်စုဝန်ကြီး ဦးမင်းသူက မိမိတို့ မြန်မာနိုင်ငံသည် လွတ်လပ်ရေးရရှိပြီးချိန်မှစပြီး မတူကွဲပြားသည့် အစိုးရပုံသဏ္ဌာန်ခြောက်မျိုးနှင့် ဖြတ်သန်းခဲ့ရသော်လည်း ခေတ်အဆက်ဆက်တွင် အုပ်ချုပ်ရေးယန္တရားကို အဓိကကိုင်တွယ်ဆောင်ရွက်ခဲ့သည့်ဌာနမှာ အထွေထွေအုပ်ချုပ်ရေးဦးစီးဌာနပင်ဖြစ်ပါကြောင်း၊ မိမိတို့အစိုးရလက်ထက် ဒီမိုကရေစီဖက်ဒရယ် ပြည်ထောင်စုတည်ဆောက်နိုင်ရန်အတွက် “ရေရှည်တည်တံ့ခိုင်မြဲပြီး ဟန်ချက်ညီသောဖွံ့ဖြိုးတိုးတက်မှုစီမံကိန်း (MSDP)” ကို ချမှတ်ခဲ့ပြီး ဖြစ်ပါကြောင်း၊ အဆိုပါ စီမံကိန်းတွင် မဏ္ဍိုင်ကြီး ၃ ရပ်ပါရှိပြီး မဏ္ဍိုင်(၁)၏ နံပါတ်(၁) ရည်မှန်းချက်သည် ငြိမ်းချမ်းရေး၊ အမျိုးသားပြန်လည်သင့်မြတ်ရေး၊ လုံခြုံရေးနှင့် ကောင်းမွန်သောအုပ်ချုပ်မှုတို့ ဖြစ်ပါကြောင်း၊ မဏ္ဍိုင်(၁)၏ နံပါတ်(၁) ရည်မှန်းချက်ကို အကောင်အထည်ဖော်နိုင်ရန်အတွက် ၂၀၁၈ ခုနှစ် ဒီဇင်ဘာလတွင် အထွေထွေအုပ်ချုပ်ရေးဦးစီးဌာနကို ပြည်ထောင်စုအစိုးရအဖွဲ့ရုံးဝန်ကြီးဌာနလက်အောက်သို့ ပြောင်းရွှေ့ဖွဲ့စည်းခဲ့ခြင်းပင် ဖြစ်ပါကြောင်း။

ယင်းသို့ ပြောင်းရွှေ့ဖွဲ့စည်းပြီးသည့်နောက်တွင် ဗဟိုချုပ်ကိုင်မှု လျှော့ချရေး၊ ကောင်းမွန်သည့် အုပ်ချုပ်ရေးယန္တရားနှင့် ပြည်သူကိုမျက်နှာမူသည့် အုပ်ချုပ်ရေးယန္တရားဖြစ်ရေး၊ စွမ်းဆောင်ရည်ပြည့်ဝသည့် လူသားအရင်းအမြစ်များရရှိရေးတို့ကို ရည်မှန်းပြီး ပြုပြင်ပြောင်းလဲရေးဆောင်ရွက်မည့် ဦးစားပေးကဏ္ဍကြီးသုံးခုကို ပထမအကြိမ် ကျင်းပခဲ့သည့် အလုပ်ရုံဆွေးနွေးပွဲတွင် ဖော်ထုတ်ချမှတ်ခဲ့ပြီး ဖြစ်ပါကြောင်း၊ နံပါတ်(၁) ဦးစားပေးကဏ္ဍကြီးဖြစ်သည့် ဥပဒေ၊ နည်းဥပဒေ၊ လုပ်ထုံးလုပ်နည်းများနှင့် အမိန့်ကြော်ငြာစာများကို ခေတ်ကာလနှင့်အညီ ပြင်ဆင်ပြောင်းလဲရန်အတွက် ဥပဒေပြဌာန်း သတ်မှတ်ချက်ဆိုင်ရာ ပြန်လည်စိစစ်သုံးသပ်ရေးအဖွဲ့ (Regulatory Review Unit) ကို ဖွဲ့စည်းသွားမည်ဖြစ်ပါကြောင်း၊ ယင်းအဖွဲ့သည် ဌာန၏ဥပဒေ၊ နည်းဥပဒေ၊ လုပ်ထုံးလုပ်နည်း၊ ညွှန်ကြားချက်များကို ပြန်လည်သုံးသပ် ရေးဆွဲသွားရန်၊ အခြားဌာနများ၏ ဥပဒေတွင်ပါရှိသည့် လုပ်ငန်းတာဝန်များကို သုံးသပ်အကြံပြုရန်၊ အခြားဝန်ကြီးဌာနများမှ လွှဲအပ်ထားသော လုပ်ငန်းတာဝန်များ (Agency Work) ကို ပြန်လည်သုံးသပ်ရန် စသည့်လုပ်ငန်းစဉ်များကို ဆောင်ရွက်သွားမည်ဖြစ်ပါကြောင်း။

ပြုပြင်ပြောင်းလဲရေးများ ဖော်ဆောင်

နံပါတ်(၂) ဦးစားပေးကဏ္ဍကြီးဖြစ်သည့် အသွင်သဏ္ဌာန်ပြောင်းလဲရေးနှင့် စီမံခန့်ခွဲမှုစနစ်၊ ကောင်းမွန်ထိရောက်သောဝန်ဆောင်မှုစနစ်များ ဖြစ်ပေါ်လာရန်အတွက် အုပ်ချုပ်စီမံပြုပြင်ပြောင်းလဲရေးအဖွဲ့ (Managerial Reform Unit)ကို ဖွဲ့စည်းထားပြီးဖြစ်ပါကြောင်း၊ ယင်းအဖွဲ့အနေနှင့် စီမံခန့်ခွဲမှုဆိုင်ရာ ပြုပြင်ပြောင်းလဲရေးများဖော်ဆောင်နိုင်ရေးအတွက် ခရိုင်၊ မြို့နယ်၊ ရပ်/ကျေးအုပ်ချုပ်ရေးလက်စွဲ(Manual)များကို အဆင့်အလိုက် စိစစ်သုံးသပ်ရေးဆွဲထုတ်ပြန်နိုင်ရန် ဆောင်ရွက်သွားမည်ဖြစ်ပါကြောင်း၊ နံပါတ်(၃) ဦးစားပေးကဏ္ဍကြီးဖြစ်သည့် ပြည်သူဗဟိုပြုဒေသဖွံ့ဖြိုးရေး စီမံကိန်းများ ဆောင်ရွက်ရန်အတွက် ပထမအဆင့်အနေဖြင့် ပြည်နယ်တစ်ခု၊ မြို့နယ်တစ်ခုစီမံကိန်း (One State-One Township Project)များကို (Myanmar Sustainable Development Plan – MSDP)နှင့် ချိတ်ဆက်ပြီး ပြည်သူလူထုပါဝင်မှု ၊ နေပြည်တော်ကောင်စီနှင့် တိုင်းဒေသကြီး/ ပြည်နယ်အစိုးရများက ကြီးကြပ်မှုတို့နှင့်အတူ အကောင်အထည်ဖော် ဆောင်ရွက်သွားမည်ဖြစ်ပါကြောင်း။

ယင်းဦးစားပေးကဏ္ဍကြီးသုံးခုကို အကောင်အထည်ဖော်ရန်အတွက် ဦးစားပေးလုပ်ငန်းနယ်ပယ်များ၊ ရေတိုရေရှည်မျှော်မှန်းချက်များ၊ အသေးစိတ်လုပ်ငန်းစဉ်များကို ချမှတ်နိုင်ရန်အကြံပေးအဖွဲ့များ၊ ပြည်နယ်/တိုင်းဒေသကြီး၊ ခရိုင်အုပ်ချုပ်ရေးမှူးများ၊ ထွေအုပ်ဝန်ထမ်းဟောင်းများအသင်းနှင့် ဆက်စပ်ပညာရှင်များပါဝင်သည့် ဒုတိယအကြိမ် အလုပ်ရုံဆွေးနွေးပွဲကို ၂၀၁၉ ခုနှစ် ဩဂုတ်လတတိယပတ် သို့မဟုတ် နောက်ဆုံးအပတ်တွင် ကျင်းပသွားရန်လည်း ရှိပါကြောင်း၊ အဆိုပါ ဒုတိယအကြိမ် အလုပ်ရုံဆွေးနွေးပွဲတွင် အုပ်ချုပ်မှုစနစ်ကောင်းအဖြစ် ပြုပြင်ပြောင်းလဲနိုင်ရန်အတွက် ဖြေလျှော့ပေးနိုင်မည့် လုပ်ထုံးလုပ်နည်းများ၊ ပွင့်လင်းမြင်သာသည့် စီမံခန့်ခွဲမှုစနစ်များ၊ ဝန်ဆောင်မှုစနစ်များ၊ ထိရောက်အကျိုးရှိသည့် ဒေသဖွံ့ဖြိုးရေးစီမံကိန်းများကို ရေတို၊ ရေရှည် အချိန်ကာလသတ်မှတ်ပြီး ဆောင်ရွက်သွားကြမည်ဆိုသည့် ရလဒ်ကောင်းများ ထွက်ပေါ်လာရန် ဆွေးနွေးသွားမည်ဖြစ်ပါကြောင်း။

ဦးစားပေးဆောင်ရွက်

ထို့အပြင် “ပြည်သူကိုဗဟိုပြုသည့် ကောင်းမွန်သောအုပ်ချုပ်ရေးယန္တရား တည်ဆောက်ရေးကို အထွေထွေအုပ်ချုပ်ရေးဦးစီးဌာန၏ အဓိကမျှော်မှန်းချက် (Vision) အဖြစ် သတ်မှတ်ထားပြီးဖြစ်ပါကြောင်း၊ မိမိတို့ အထွေထွေအုပ်ချုပ်ရေးဦးစီးဌာနသည် မြန်မာ့လူ့အဖွဲ့အစည်းအတွင်း သင့်မြတ်ရေးနှင့် သဟဇာတဖြစ်ရေးကိုလည်း အဓိကအထောက်အကူပေးနိုင်သည့် ဌာနကြီးဖြစ်သကဲ့သို့ ပဋိပက္ခများကို ကြိုတင်ကာကွယ်တားဆီးနိုင်ရေးအတွက်လည်း အရေးကြီးသည့်ဌာနကြီးတစ်ခုဖြစ်ပါကြောင်း၊ ထို့အတူ နိုင်ငံတော်၏ အုပ်ချုပ်မှုအဆင့်ဆင့်တွင် ပြည်သူ့ရေးရာစီမံခန့်ခွဲမှုကိစ္စရပ်များကို စီမံဆောင်ရွက်နေရသည့်အပြင် အခြားအစိုးရဌာနများနှင့် ဆက်သွယ်ညှိနှိုင်းပူးပေါင်းဆောင်ရွက်နေရသည့် အဓိကဌာနတစ်ခုဖြစ်သည့်အတွက် အထွေထွေအုပ်ချုပ်ရေးဦးစီးဌာန ဝန်ထမ်းများ၏ အရည်အချင်းနှင့် စွမ်းဆောင်ရည်ပြည့်ဝရေးသည် အရေးအကြီးဆုံးဖြစ်သည်ကို မိမိအနေဖြင့် အလေးအနက်ပြောကြားလိုပါကြောင်း၊ ထို့ကြောင့် မိမိတို့အနေဖြင့် အထွေထွေအုပ်ချုပ်ရေးဦးစီးဌာန ဝန်ထမ်းများကို လေ့ကျင့်သင်ကြားပေးနေသည့် အုပ်ချုပ်ရေးပညာဖွံ့ဖြိုးမှုသင်တန်းကျောင်း (Institute of Development Administration - IDA) အဆင့်မြှင့်တင်နိုင်ရေးကို ဦးစားပေးဆောင်ရွက်နေခြင်းဖြစ်ပါကြောင်း။

ထိုသို့ အထွေထွေအုပ်ချုပ်ရေးဦးစီးဌာန အုပ်ချုပ်ရေးပညာဖွံ့ဖြိုးမှုသင်တန်းကျောင်းကို အဆင့်မြှင့်တင်နိုင်ရန်အတွက် IDA သင်တန်းကျောင်း အဆင့်မြှင့်တင်ရေးကော်မတီ ဖွဲ့စည်းဆောင်ရွက်သွားရန်လည်း စီစဉ်နေပါကြောင်း၊ ယင်းကော်မတီ၏ ဦးဆောင်မှုဖြင့် သင်တန်းကျောင်း ဖွဲ့စည်းပုံကို ပြင်ဆင်တိုးချဲ့ရန်၊ ခေတ်စနစ်နှင့်ကိုက်ညီသည့် သင်ရိုးညွှန်းတမ်းသင်ကြားရေး စနစ်များပြောင်းလဲနိုင်ရန်၊ IT နည်းပညာအသုံးပြုသင်ကြားရေးစနစ်ကို အကောင်အထည်ဖော်နိုင်ရန်၊ ကျောင်းအုပ်ချုပ်မှုစနစ် သင်ကြားမှုပုံစံများကို ပြုပြင်ပြောင်းလဲသွားရန်လည်း ဆောင်ရွက်သွားမည်ဖြစ်ပါကြောင်း၊ ထို့အပြင် အထွေထွေအုပ်ချုပ်ရေးဦးစီးဌာန ဝန်ထမ်းများ စွမ်းဆောင်ရည်ပြည့်ဝ၍ အရည်အချင်းမြင့်မားစေရန် နိုင်ငံခြားပညာတော်သင်များကို ဌာနအစီအစဉ်နှင့် စေလွှတ်နိုင်အောင်ဆောင်ရွက်နေပါကြောင်း၊ ပထမအဆင့်အနေနှင့် အလယ်အလတ် အရာထမ်းဝန်ထမ်း ၁၀၀ ကို ဂျပန်နိုင်ငံတွင် ရက်သတ္တနှစ်ပတ် သို့မဟုတ် သုံးပတ်ကြာ ဖွင့်လှစ်မည့် ကာလတိုသင်တန်းများသို့ ငါးသုတ်ခွဲပြီး စေလွှတ်ရန် စီစဉ်ဆောင်ရွက်နေပါကြောင်း၊ နောင်တွင် ဝန်ထမ်းအဆင့်အလိုက် ကာလတို၊ ကာလလတ် သင်တန်းများကိုလည်း ထပ်မံစေလွှတ်သွားရန် ညှိနှိုင်းဆောင်ရွက်လျက်ရှိပါကြောင်း။

သုံးလအတွင်းပြီးစီးအောင် စတင်ဆောင်ရွက်

မိမိတို့ဝန်ကြီးဌာနအနေဖြင့် တတိယသုံးလတာကာလတွင် ဆက်လက်အကောင်အထည်ဖော် ဆောင်ရွက်သွားမည့်လုပ်ငန်းစဉ်များကိုလည်း တင်ပြအတည်ပြုချက်ရရှိပြီးဖြစ်ပါကြောင်း၊ လုပ်ငန်းစဉ် (၁) အနေဖြင့် ၂၀၂၀ ရွေးကောက်ပွဲတွင် မဲပေးပိုင်ခွင့်ရှိသည့် နိုင်ငံသားအားလုံး မဲပေးနိုင်ရေး၊ မဲပေးပိုင်ခွင့် မဆုံးရှုံးစေရေး၊ မဲစာရင်းတိကျမှန်ကန်စေရေးတို့အတွက် အထွေထွေအုပ်ချုပ်ရေးဦးစီးဌာနအနေနှင့် အခြေခံလူဦးရေစာရင်းကောက်ယူခြင်းကို သုံးလအတွင်းပြီးစီးအောင် စတင်ဆောင်ရွက်နေပြီဖြစ်ပါကြောင်း၊ လုပ်ငန်းစဉ်(၂) အနေဖြင့် လယ်ယာမြေနှင့် အခြားမြေများ သိမ်းဆည်းခြင်းခံရမှုများ ပြန်လည်စိစစ်ရေးကော်မတီအဆင့်ဆင့်မှ ဖြေရှင်းဆောင်ရွက်ရမည့် အမှုတွဲများကို သတ်မှတ်ကာလအလိုက်ပြီးစီးအောင် ဆောင်ရွက်သွားမည်ဖြစ်ပါကြောင်း၊ လုပ်ငန်းစဉ်(၃) အနေဖြင့် OSS ရုံးများ အရည်အသွေးမြှင့်တင်နိုင်ရေး၊ ဝန်ဆောင်မှုစနစ်ကောင်းများဖော်ဆောင်နိုင်ရေး၊ လုပ်ထုံးလုပ်နည်းများ ဖြေလျှော့ပေးနိုင်ရေးနှင့် Mobile OS အဖွဲ့များဖြင့် ဝန်ဆောင်မှုပေးနိုင်ရေးတို့ကို စီစဉ်ဆောင်ရွက်သွားမည်ဖြစ်ပါကြောင်း၊ လုပ်ငန်းစဉ်(၄) အနေဖြင့် ရပ်/ကျေးစာရေးများအား အခြေခံသင်တန်း ပို့ချနိုင်ရေးနှင့် ရပ်/ကျေးအဆင့် ဝန်ထမ်းလက်စွဲစာအုပ် ပြုစုဖြန့်ဝေနိုင်ရေးတို့ကို အကောင်အထည်ဖော် ဆောင်ရွက်သွားမည်ဖြစ်ပါကြောင်း။

ထို့ကြောင့် တတိယသုံးလတာကာလတွင် ဆက်လက်ဆောင်ရွက်မည့် လုပ်ငန်းစဉ်များ၊ ဒုတိယအကြိမ် အလုပ်ရုံဆွေးနွေးပွဲမှ ထွက်ပေါ်လာမည့် ပြုပြင်ပြောင်းလဲရေးလုပ်ငန်းစဉ်များတွင် အဓိကတာဝန်ယူ ဆောင်ရွက်မည့် အထွေထွေအုပ်ချုပ်ရေးဦးစီးဌာန ဝန်ထမ်းများအနေဖြင့် အင်တိုက်အားတိုက် အောင်မြင်အောင် ဆောင်ရွက်ပေးကြရန် အလေးအနက်ထားတိုက်တွန်းလိုပါကြောင်း၊ နိဂုံးချုပ်အနေဖြင့် ပြည်သူကိုဗဟိုပြုသည့် အုပ်ချုပ်ရေးစနစ်ကောင်း ပြုပြင်ပြောင်းလဲရေးလုပ်ငန်းစဉ်များတွင် အကောင်အထည်ဖော် အောင်မြင်အောင် စံနမူနာပြဆောင်ရွက်ပေးကြပါ၊ ကိုယ်ကျိုးစီးပွားနှင့် အဂတိတရားကင်းစင်အောင် စာရိတ္တမဏ္ဍိုင်ကို ခိုင်ခိုင်မာမာတည်ဆောက်ကြပါ၊ ပြည်သူနှင့်တစ်သားတည်းရပ်တည်ဆောင်ရွက်ကြပါ၊ ပြည်သူအတွက် ဝန်ထုပ်ဝန်ပိုးမဖြစ်အောင် ဥပဒေ၊ စည်းမျဉ်းစည်းကမ်း၊ လုပ်ထုံးလုပ်နည်း၊ ညွှန်ကြားချက်များနှင့်အညီ ဆောင်ရွက်ပေးကြရန် မှာကြားလိုပါကြောင်း ပြောကြားသည်။

ယင်းနောက် ပြည်ထောင်စုဝန်ကြီးက တွေ့ဆုံပွဲသို့ တက်ရောက်လာကြသည့် အရာထမ်း၊ အမှုထမ်းများအား ရင်းရင်းနှီးနှီးလိုက်လံနှုတ်ဆက်သည်။

သတင်းစဉ်

မြင်းမူ၌ အသက်မွေးဝမ်းကျောင်းအထောက်အကူပြု လူသုံးကုန်ထုတ်လုပ်နည်းသင်တန်းဖွင့်

မြင်းမူ ဩဂုတ် ၁၅

ကျေးလက်ဒေသဖွံ့ဖြိုးတိုးတက်ရေးဦးစီးဌာန၏ ခွင့်ပြုရန်ပုံငွေဖြင့် ကျေးလက်နေပြည်သူများအတွက် အသက်မွေးဝမ်းကျောင်းအထောက်အကူပြု လူသုံးကုန်ထုတ်လုပ်နည်းသင်တန်းဖွင့်ပွဲကို ယနေ့ မွန်းလွဲ ၁ နာရီက မြင်းမူမြို့ ကျေးလက်ဒေသ ဖွံ့ဖြိုးတိုးတက်ရေးဦးစီးဌာနရုံး အစည်းအဝေးခန်းမ၌ ပြုလုပ်ခဲ့သည်။

သင်တန်းဖွင့်ပွဲတွင် တိုင်းဒေသကြီးလွှတ်တော်ကိုယ်စားလှယ် ဦးသောင်းမြင့်က အမှာစကားပြောကြားပြီး အသေးစားစက်မှုလက်မှုလုပ်ငန်းဦးစီးဌာန လက်ထောက်ညွှန်ကြားရေးမှူး ဒေါ်ဝါဝါမောင်က အသေးစားအိမ်တွင်းလက်မှုလုပ်ငန်းနှင့်ပတ်သက်၍ ရှင်းလင်းပြောကြားသည်။

ယင်းနောက် မြင်းမူမြို့နယ် ကျေးလက်ဒေသဖွံ့ဖြိုးတိုးတက်ရေးဦးစီးဌာန မြို့နယ်ဦးစီးမှူး ဒေါ်ထားထားရီက ဌာနမှ ဆောင်ရွက်လျက်ရှိသည့်လုပ်ငန်းများနှင့် သင်တန်းဖွင့်လှစ်ရခြင်း၏ရည်ရွယ်ချက်များကို ရှင်းလင်းပြောကြားခဲ့သည်။ ယခုဖွင့်လှစ်သောသင်တန်းသို့ မြင်းမူမြို့နယ်အတွင်းရှိ ကျေးရွာများမှ သင်တန်းသား ၁၀ ဦး တက်ရောက်လျက်ရှိပြီး သင်တန်းကာလမှာ ၁၀ ရက်ကြာ သင်ကြားပေးမည်ဖြစ်ကြောင်း သိရသည်။

အောင်စိုးဇေ(မြင်းမူ)

ဝမ်းနည်းဖွယ်သဘာဝဘေးအန္တရာယ်များ ကြိုတင်ကာကွယ်ကြစို့

ဒေါက်တာမြင့်သန်း
(ညောင်လေးပင်)

၂၀၀၈ ခုနှစ် မေလ ၂ ရက်နေ့ဟာ ကျွန်တော်တို့နိုင်ငံရဲ့ သမိုင်းမှာ သဘာဝဘေးနဲ့ပတ်သက်တဲ့ အကြီးမားဆုံး အန္တရာယ်ကြီးဖြစ်တဲ့“နာဂစ်ဆိုင်ကလုန်းမုန်တိုင်းကြီး” တိုက်ခဲ့တာဖြစ်ပါတယ်။ ဒီဖြစ်ရပ်ဆိုးကြီးကို လုံးဝမမေ့နိုင်ခဲ့ပါဘူး။ Depression ခေါ်တဲ့ လေဖိအားနည်းရပ်ဝန်း တစ်ခု ဘင်္ဂလားပင်လယ်အော်မှာ အစပြုသန္ဓေတည်လာခဲ့တဲ့ ဆိုင်ကလုန်းမုန်တိုင်းကြီးဟာ အားကောင်းလာပြီး မြန်မာနိုင်ငံ မြစ်ဝကျွန်းပေါ်ဒေသကို ထူးထူးခြားခြား ဝင်လာခဲ့ပါတယ်။ ဟိုင်းကြီးကျွန်းနားအရောက်မှာ မုန်တိုင်းကြီးဟာ ငြိမ်ပြီး အားစုပြီးတာနဲ့ မြစ်ဝကျွန်းပေါ်ဒေသအတွင်းကို အလွန်ကြီးမားတဲ့အင်အားနဲ့ တိုက်ခတ်ပါတော့တယ်။ ရာသီဘေး၊ သဘာဝဘေးတွေနဲ့ ပတ်သက်တဲ့ ဗဟုသုတချို့တဲ့မှု၊ အတွေ့အကြုံမရှိမှုတွေ အပြင် သက်ဆိုင်ရာတို့ကလည်း ထိထိရောက်ရောက် ကြိုတင်သတိပေးတာ၊ ကြိုတင်ကာကွယ်မှုတွေ မလုပ်ခဲ့တာကြောင့် ဒေသတွင်းလူထုဟာ မုန်တိုင်းကြီးရဲ့ တိုက်ခိုက်မှုကို လည်စင်းခံခဲ့ရပါတယ်။ မုန်တိုင်းကြီးဟာ တစ်နာရီကို ၁၆၅ ကီလိုမီတာ(၁၀၅ မိုင်)နှုန်းကနေ ၂၁၇ ကီလိုမီတာ(၁၃၅ မိုင်)နှုန်းအထိ ပြင်းထန်စွာ တိုက်ခတ်ခဲ့ပါတော့တယ်။ လေတိုက်ရုံမက ရေကိုပါ ဆွဲသွားတာမို့ လေဒဏ်ရော ရေကြီးရေလျှမ်းမိုးမှုကိုပါ ခံရတယ်။ အနည်းဆုံး လူပေါင်း ၁၃၈၀၀၀ သေဆုံးရပါတယ်။ ပျက်စီးဆုံးရှုံးရမှုတန်ဖိုးကတော့ အမေရိကန်ဒေါ်လာ ၁၀ ဘီလီယံ (ငွေကျပ် ၆၂၉၈၀၀၀၀၀၀)ခန့်ရှိမယ်လို့ ခန့်မှန်းကြောင်း သိရပါတယ်။ အချိန်နဲ့တစ်ပြေးညီ အကူအညီ မပေးနိုင်ခဲ့မှုကြောင့် ပိုမိုထိခိုက်သေဆုံးမှုတွေ၊ ဆုံးရှုံးရမှုတွေရှိနိုင်တယ်လို့လည်း ခန့်မှန်းကြပါတယ်။

ကြီးမားလှတဲ့ ဆုံးရှုံးမှု

အလွန်ကြီးမားတဲ့ ဆုံးရှုံးမှုကြီးဖြစ်ပါတယ်။ အထူးသဖြင့် လူပေါင်းတစ်သိန်းခွဲလောက် သေဆုံးရတာဟာ ကြီးမားလှတဲ့ ဆုံးရှုံးမှုကြီးဖြစ်ပါတယ်။ “အဖေရယ် သမီးကိုတော့ လွှတ်မချလိုက်ပါနဲ့”ဆိုတဲ့ သတင်းလေးကို မမေ့နိုင်ပါဘူး။ ရွာထဲကိုရေတွေ ပေ ၂၀ လောက်ဝင်လာတော့ နီးရာသစ်ပင်ပေါ်ပြေးတက်ရတယ်။ ဇနီးနဲ့ ကလေးသုံးယောက်ကိုခေါ်ပြီးတက်ရာမှာ ဇနီးသည်ကတော့ ဦးဆုံးရေထဲပါသွားပါတော့တယ်။ ကလေးသုံးယောက်ကို ဖခင်ဖြစ်သူက သူ့ပခုံးပေါ်တင်ပြီး သစ်ပင်ကို ဖက်ထားပါတယ်။ ကလေးသုံးယောက်ရဲ့အလေးချိန်ကို ထမ်းထား၊ သစ်ပင်ကိုလည်း ဖက်ထားရတယ်ဆိုတာ မလွယ်ပါဘူး။ အပေါ်ဆုံးကကလေးဟာ ချော်ပြီးရေထဲကျ မျောပါသွားပါတော့တယ်။ ဒုတိယကလေးကလည်း ကျသွားပြန်တယ်။ အဖေဖြစ်သူဟာ စိတ်ဆင်းရဲစွာနဲ့ ကျန်တဲ့သမီးကြီးကို ထမ်းထားရပါတယ်။ သမီးကြီးက “အဖေရယ် သမီးကိုတော့ လွှတ်မချလိုက်ပါနဲ့”လို့ ပြောလိုက်တော့ ဖခင်ဖြစ်သူဟာ အတော်စိတ်ထိခိုက်သွားပါတယ်။ “သမီးရယ် အဖေက လွှတ်ချတာမဟုတ်ပါဘူး”လို့ ရင်ထဲကပဲပြောနေမိလိုက်တဲ့ ဖခင်၊ မနက်လင်းတော့ ဇနီးနဲ့ ကလေးနှစ်ယောက်ရဲ့အလောင်းတွေကို ယူကျုံးမရပြန်တွေ့ရတဲ့ အကြောင်း နာဂစ်ရဲ့ရက်စက်မှုကို ဖတ်ရပါတယ်။

မွန်ပြည်နယ်၊ ပေါင်မြို့နယ်၊ သဲဖြူကုန်းကျေးရွာရှိ မလတ်တောင် မြေမပြိုမီနှင့် မြေပြိုပြီးနောက် တွေ့ရပုံ။
(ဓာတ်ပုံ-MFSD Drone Team)

အကြီးမားဆုံး ရေလွှမ်းမိုးမှုဖြစ်နိုင်

မြောက်အိန္ဒိယသမုဒ္ဒရာ (North Indian Ocean) အတွင်းမှာ နှစ်စဉ် ဧပြီလမှ ဒီဇင်ဘာလအထိ Cyclone season ခေါ် ဆိုင်ကလုန်းမုန်တိုင်းရာသီဖြစ်ပေါ်လေ့ရှိပြီး မေလမှ နိုဝင်ဘာလအတွင်းမှာ အဖြစ်အများဆုံးဖြစ်တယ်လို့ သိရပါတယ်။ ၂၀၁၅ ခုနှစ်က ဆိုင်ကလုန်းမုန်တိုင်းရာသီဟာ ဇွန်လ ၇ ရက်နေ့မှာစတင်ပြီး အပြင်းထန်ဆုံးမုန်တိုင်းဟာ “ဆိုင်ကလုန်းကိုမန် (Cyclone Komen)” ဖြစ်ပြီး လေတိုက်နှုန်း ၇၅ ကီလိုမီတာနှုန်းဖြစ်ခဲ့ကြောင်း တွေ့ရပါတယ်။ ဒီမုန်တိုင်းကြောင့် မြန်မာနိုင်ငံမှာ ဇွန်လ ၁၆ ရက်နေ့ခန့်ကစပြီး မိုးသည်းထန်စွာ ရွာသွန်းခဲ့ပါတယ်။ ဇူလိုင်လ ၃၀ ရက်နေ့အထိ မြန်မာနိုင်ငံရဲ့ တိုင်းဒေသကြီးနဲ့ ပြည်နယ် ၁၁ ခုတို့မှာ မိုးကြီးမှုကြောင့် ရေလွှမ်းမိုးခဲ့ပါပြီ။ လူပေါင်း ၂၇ ဦးသေဆုံးပြီး လူပေါင်း ၁၅၀၀၀၀ ခန့်တို့ ထိခိုက်ကြရ၊ လူနေအိမ်ပေါင်း ၁၇၀၀၀၀ ခန့် ထိခိုက်ပျက်စီးမယ်လို့လည်း ခန့်မှန်းတာမို့ မြန်မာနိုင်ငံအတွက် အကြီးမားဆုံး ရေလွှမ်းမိုးမှုဖြစ်နိုင်မယ်ထင်ပါတယ်။ အထက်အညာဒေသများမှာ စတင်ပြီး မိုးကြီးမှုကြောင့် ရေလွှမ်းမိုးမှုများဖြစ်လာခဲ့ပါတယ်။ ဇူလိုင်လရဲ့ပျမ်းမျှမိုးရေချိန်ဟာ 600 မီလီမီတာ (2 feet) နှစ်ပေခန့် ရှိတာမို့ ရေလွှမ်းမိုးမှုများ ဖြစ်လာပါတယ်။ ချင်းပြည်နယ်၊ ရခိုင်ပြည်နယ်၊ စစ်ကိုင်းတိုင်းဒေသကြီး၊ မကွေး တိုင်းဒေသကြီးတို့ကို သဘာဝဘေးအန္တရာယ်ကျရောက်ရာဒေသများအဖြစ် သတ်မှတ်ထားခဲ့ပါတယ်။

အခုနှစ် ၂၀၁၉ ခုနှစ်မှာတော့ မကြုံဖူးလောက်အောင် ကြီးမားတဲ့ ရေလွှမ်းမိုးမှုများကို မွန်ပြည်နယ်၊ တနင်္သာရီတိုင်းဒေသကြီးနဲ့ ကရင်ပြည်နယ်တို့မှာ တွေ့ရပါပြီ။ အထူးသဖြင့် မွန်ပြည်နယ် ပေါင်မြို့နယ် သဲဖြူကုန်းကျေးရွာ သံဖြူကုန်းရပ်ကွက်မှာ ဩဂုတ်လ ၉ရက်နေ့က မိုးသည်းထန်စွာရွာသွန်းမှုကြောင့် မြေပြိုမှုဖြစ်ပွားခဲ့ပါတယ်။ အဆိုပါမြေပြိုမှုကြောင့် လူနေအိမ် ၁၄ လုံးခန့် ပြိုကျပျက်စီးပြီး ဩဂုတ်လ ၁၃ ရက်နေ့အထိ ၆၅ဦးသေဆုံးကာ ၂၇ ဦး ဒဏ်ရာရရှိကြောင်း သိရပါတယ်။ အလားတူ မုတ္တမတိုက်နယ်ဆေးရုံသည်လည်း ရေနစ်မြုပ်ခဲ့ရပါတယ်။ မော်လမြိုင်နဲ့ ရေးမြို့အပါအဝင် မြို့ကြီးများသည်လည်း ရေလွှမ်းမိုးနေတာတွေ့ရပါတယ်။ အဆိုပါ ဒေသများကို ဩဂုတ်လ ၁၁ရက်နေ့က အမျိုးသား သဘာဝဘေးအန္တရာယ်ဆိုင်ရာ စီမံခန့်ခွဲမှုကော်မတီဥက္ကဋ္ဌ ဒုတိယသမ္မတ ဦးဟင်နရီဗန်ထီးယူ၊ လူမှုဝန်ထမ်း၊ ကယ်ဆယ်ရေးနှင့် ပြန်လည်နေရာချထားရေးဝန်ကြီးဌာန ပြည်ထောင်စုဝန်ကြီး ဒေါက်တာဝင်းမြတ်အေးနဲ့ တာဝန်ရှိသူများ သွားရောက်ပြီး လိုအပ်သည်များကို အမြန်ဆုံးကူညီဆောင်ရွက်ပေးခဲ့တာကို တွေ့ရပါတယ်။ ရေလွှမ်းမိုးမှုကြောင့် မြေပြိုခြင်း၊ ရေတိုက်စားခြင်း၊ လူနှင့်တိရစ္ဆာန်များ ထိခိုက်ပျက်စီးခြင်း၊ စိုက်ပျိုးမှုလုပ်ငန်းများ ပျက်စီးခြင်း စတဲ့ဆုံးရှုံးမှုများအပြင် များလှစွာသော ဆုံးရှုံးမှုများ ဖြစ်စေပါတယ်။ ထိခိုက်ဆုံးရှုံးမှုများကို အောက်ပါအတိုင်း ခွဲခြားသုံးသပ်နိုင်ပါတယ်။

ပထမဆုံးအကျိုးသက်ရောက်မှု

ရေလွှမ်းမိုးမှုကြောင့် သက်ရှိများ အသက်ဆုံးရှုံးခြင်း၊ အဆောက်အဦများ ပျက်စီးခြင်း၊ တာတမံများ ပျက်စီးခြင်း၊ မြို့ရွာများရှိ ရေမြောင်း၊ ရေလမ်းများ ပျက်စီးခြင်း၊ လမ်းပန်းဆက်သွယ်ရေးများ ပျက်စီးခြင်းစတဲ့ တိုက်ရိုက်ဆုံးရှုံးမှုများကို ရင်ဆိုင်ရပါတယ်။ အထူးသဖြင့် လျှပ်စစ်ဓာတ်အားပေးစနစ်များ ထိခိုက်ပြတ်တောက်ခြင်းကြောင့် စက်မှုလုပ်ငန်းများ၊ ဆက်သွယ်ရေးလုပ်ငန်းများ ထိခိုက်ရပါတယ်။ ရေနဲ့ပတ်သက်ပြီး သောက်သုံးရေ ထိခိုက်ပြတ်လပ်တာ၊ သောက်သုံးရေများ ညစ်ညမ်းကာ ကူးစက်ရောဂါများ ဖြစ်စေနိုင်ပါတယ်။ ဝမ်းပျက်ဝမ်းလျှော၊ ကာလဝမ်း၊ တိုက်ဖိုက် giadia,crytosporidum စတဲ့ ရေမှတစ်ဆင့် ကူးစက်ပြန့်ပွားတတ်သောရောဂါများ ဖြစ်ပွားပျံ့နှံ့နိုင်ပါတယ်။ လမ်းပန်းဆက်သွယ်ရေးများ ပြတ်တောက်တာမို့ လူနာများသယ်ပို့ရာမှာ အထူးခက်ခဲစေပါတယ်။ ရေလွှမ်းမိုးမှုကြောင့် စိုက်ပျိုးရေးလုပ်ငန်းများ လုံးဝထိခိုက် ဆုံးရှုံးပါတယ်။ အစားအစာများ ရှားပါးလာမှု၊ သိုလှောင်မှုများ ဆုံးရှုံးလာမှုများကြောင့် နောက်ဆက်တွဲ ပြဿနာများ၊ ငတ်မွတ်ခေါင်းပါးမှုများအထိ ဖြစ်လာနိုင်ပါတယ်။ စီးပွားရေးအရ ကြီးမားသောဆုံးရှုံးမှုများလည်း ကြုံတွေ့ရမှာ ဖြစ်ပါတယ်။ သဘာဝပတ်ဝန်းကျင် ထိခိုက်ဆုံးရှုံးမှုမှာ အဓိကဖြစ်တဲ့ သစ်ပင်များသေကျေပျက်စီးမှုတွေ ကြုံရမှာလည်း ဖြစ်ပါတယ်။ သတိထားသင့်တာတစ်ခုက ရေလွှမ်းမိုးမှုကြောင့် မြေနေတွင်းအောင်း သတ္တဝါများ နေစရာမရှိလို့ ထွက်လာတတ်ကြပါတယ်။ ဒါကြောင့်မြွေအန္တရာယ်ကို အထူးသတိပြုရပါမယ်။

ဒုတိယနှင့် ရေရှည်အကျိုးသက်ရောက်မှု

ရေလွှမ်းမိုးမှုရဲ့နောက်ပိုင်းကြုံတွေ့နိုင်တဲ့ ပြဿနာများစွာမှာ စီးပွားရေးအရ ထိခိုက်ဆုံးရှုံးမှုကို ဦးစွာတွေ့ရပါတယ်။ စီးပွားရေး၊ စိုက်ပျိုးရေး၊ စက်ရုံအလုပ်ရုံများ နာလန်မထူနိုင်အောင် ဖြစ်စေပါတယ်။ သယ်ယူပို့ဆောင်ရေးဆိုင်ရာများလည်း ထိခိုက်တာကြောင့် စီးပွားရေး အဆောက်အဦများကို ပိုမိုအထိနာစေပါတယ်။ ကုန်ပစ္စည်းများရှားပါးပြတ်လပ်လာမှု၊ ကုန်ဈေးနှုန်းများ ကြီးလာမှု၊ အလုပ်အကိုင်များပျက်စီးလာမှု စသည်များ ဖြစ်လာစေပါတယ်။ ပျက်စီးဆုံးရှုံးရမှုများမှာ မိသားစုဝင်များ သေကျေဆုံးရှုံးရရင် စိတ်ပိုင်းဆိုင်ရာ ထိခိုက်မှုကြီးစွာကြုံရမှာ ဖြစ်ပါတယ်။ ဥစ္စာလည်းဆုံး၊ လူလည်းဆုံးကြရရင် ပြင်းထန်သော စိတ်ထိခိုက်ကြေကွဲမှုကို တမြည့်မြည့်ခံစားကြရပါတယ်။ မြို့ကြီးများမှာ ရေလွှမ်းမိုးရင် Chronic wet house ခေါ် အမြဲတမ်းစိုထိုင်းနေတတ်တဲ့ နေအိမ်များ ဖြစ်သွားတတ်ပါတယ်။ လူနေနည်းရင် ပိုဆိုးပါတယ်။ ဒီလိုအခြေအနေမျိုးဆိုရင် နေထိုင်သူများအတွက် အသက်ရှူလမ်းကြောင်းဆိုင်ရာ ရောဂါများဖြစ်ပွားစေနိုင်ပါတယ်။

အခုတွေ့ကြုံရတဲ့ မြေပြိုမှုနဲ့ ရေဘေးဆိုးကြီးဟာ မျက်မှောက်ခေတ်မှာ နာဂစ်မုန်တိုင်းပြီးရင် တိုင်းသူပြည်သားတွေ အကာအကွယ်မဲ့ခံစားလိုက်ရတဲ့ ဘေးဆိုးကြီးဖြစ်ပါတယ်။ သေဆုံးရမှုများအပြင် မြို့လုံးကျွတ်၊ ရွာလုံးကျွတ် ရေထဲမြုပ်သွားလောက်အောင် ကြုံကြရတာပါ။ ကျွန်တော်တို့နိုင်ငံမှာ သဘာဝဘေးနဲ့ပတ်သက်တဲ့ ကြိုတင်ကာကွယ်မှုအစီအမံများ အားနည်းနေပါသေးတယ်။ ကျွန်တော်တို့ သတိရှိရပါတော့မယ်။ သဘာဝဘေးကို မဖြစ်အောင်ကြိုတင်ကာကွယ်ဖို့ ခက်ခဲပေမယ့် ဘေးကြောင့် ကြုံတွေ့လာနိုင်တဲ့ အန္တရာယ်တွေ၊ နောက်ဆက်တွဲ ဆိုးကျိုးတွေ၊ လူနဲ့ဥစ္စာပစ္စည်းဆုံးရှုံးမှုတွေ လျော့ပါးစေအောင် ကြိုတင်စီစဉ် ကာကွယ်ထားနိုင်ပါတယ်။ အခုလို မမျှော်လင့်တဲ့ သဘာဝဘေးအန္တရာယ်များ ထပ်မံမကြုံရစေအောင် အထူးသတိပြုဆောင်ရွက်ကြရပါမယ်။ ဆောင်ရွက်ရာမှာလည်း အားလုံးသတိရှိရှိ၊ အသိရှိရှိ လက်တွဲဆောင်ရွက်ကြဖို့ လိုအပ်ပါတယ်။

မဖြစ်ပွားမီကြိုတင်ကာကွယ်ခြင်း

ရာသီအလိုက်ဖြစ်နိုင်ခြေရှိတဲ့ သဘာဝဘေးအလိုက် ပြည်သူများသိထားသင့်သော သဘာဝဘေးဆိုင်ရာ အချက်အလက်များ၊ ကြိုတင်ဆောင်ရွက်ထားသင့်သည်များကို အသိပေးခြင်း၊ ဓာတ်တိုက်လေ့ကျင့်ပေးခြင်း စသည်တို့ ဆောင်ရွက်ထားရပါမယ်။ အခါအားလျော်စွာ အခြေအနေလိုက်ပြီး ကြိုတင်ရွှေ့ပြောင်းခြင်းများကို ပြုလုပ်ထားရပါမယ်။ ကျန်းမာရေးအတွက်ဆိုရင်

> **‘ ရာသီအလိုက်ဖြစ်နိုင်ခြေရှိတဲ့ သဘာဝဘေးအလိုက် ပြည်သူများ သိထားသင့်သော သဘာဝဘေးဆိုင်ရာ အချက်အလက်များ၊ ကြိုတင်ဆောင်ရွက်ထားသင့်သည်များကို အသိပေးခြင်း၊ ဓာတ်တိုက်လေ့ကျင့်ပေးခြင်း စသည်တို့ ဆောင်ရွက်ထားရပါမယ်။ အခါအားလျော်စွာ အခြေအနေလိုက်ပြီး ကြိုတင်ရွှေ့ပြောင်းခြင်းများကို ပြုလုပ်ထားရပါမယ်။ ကျန်းမာရေးအတွက်ဆိုရင် သောက်သုံးရေ၊ ကူးစက်ရောဂါကာကွယ်ရေး အစီအစဉ်များ၊ ပတ်ဝန်းကျင်သန့်ရှင်းရေးလုပ်ငန်းများ စသည်တို့ကို ဆောင်ရွက်ထားရပါမယ်။ ’**

စာမျက်နှာ ၇ သို့

မေတ္တာအခါတော်နေ့ပွဲတော်အထိမ်းအမှတ် ဟိန္ဒူရိုးရာမေတ္တာကြိုး(ရာခီး)ချည်နှောင်ပွဲ ကျင်းပ

ရန်ကုန် ဩဂုတ် ၁၅

သနန္တနဓမ္မပါလက(ဟိန္ဒူ)အဖွဲ့ချုပ် ဟိန္ဒူအမျိုးသမီး(စေဝိကာ)များဗဟိုအဖွဲ့က မေတ္တာအခါတော်နေ့ပွဲတော်အထိမ်းအမှတ်အဖြစ် ဟိန္ဒူရိုးရာမေတ္တာကြိုး(ရာခီး) ချည်နှောင်ခြင်းအခမ်းအနားကို ယနေ့ မွန်းလွဲ ၂ နာရီက ရန်ကုန်မြို့ ကမ္ဘာအေးဘုရားလမ်းရှိ သာသနာရေးနှင့် ယဉ်ကျေးမှုဝန်ကြီးဌာန(ရန်ကုန်ရုံးခွဲ)ညွှန့်ခန်းမ၌ ကျင်းပရာ သာသနာရေးနှင့်ယဉ်ကျေးမှုဝန်ကြီးဌာန ပြည်ထောင်စုဝန်ကြီး သူရဦးအောင်ကို တက်ရောက်သည်။

ရှင်းလင်းပြောကြား

ရှေးဦးစွာ ဟိန္ဒူအမျိုးသမီး(စေဝိကာ)များ ဗဟိုအဖွဲ့ အတွင်းရေးမှူး ဒေါ်ဆွေဆွေမြင့်က ဟိန္ဒူရိုးရာ မေတ္တာအခါတော်နေ့ပွဲတော်အကြောင်းကို ရှင်းလင်းပြောကြားသည်။

မေတ္တာကြိုး(ရာခီး) ချည်နှောင်ပေး

ထို့နောက် ဟိန္ဒူအမျိုးသမီး(စေဝိကာ)များ ဗဟိုအဖွဲ့ ဥက္ကဋ္ဌ ဒေါ်နီသားနှင့် အဖွဲ့ဝင်များက ပြည်ထောင်စုဝန်ကြီးနှင့် ဌာနဆိုင်ရာတာဝန်ရှိသူများအား မေတ္တာကြိုး(ရာခီး) ချည်နှောင်ပေးကြသည်။

ယင်းနောက် ပြည်ထောင်စုဝန်ကြီးက နှုတ်ခွန်းဆက် မေတ္တာစကားပြောကြားပြီး ဟိန္ဒူအမျိုးသမီး(စေဝိကာ) များ ဗဟိုအဖွဲ့က ဆုတောင်းမေတ္တာပို့သကြသည်။

သတင်းစဉ်

■

❐ စာမျက်နှာ ၆ မှ

သောက်သုံးရေ၊ ကူးစက်ရောဂါကာကွယ်ရေး အစီအစဉ်များ၊ ပတ်ဝန်းကျင်သန့်ရှင်းရေး လုပ်ငန်းများ စသည်တို့ကို ဆောင်ရွက်ထားရပါမယ်။ ကယ်ဆယ်ရေး၊ အသက်ကယ်ရေးဆိုင်ရာ လိုအပ်တဲ့ အသုံးဆောင်ကိရိယာများကို အချိန်မရွေးသုံးနိုင်အောင် အဆင်သင့်ထားပေးရပါမယ်။ သယ်ယူပို့ဆောင်ရေးဆိုင်ရာယာဉ်များကိုလည်း အဆင်သင့်ထားရပါမယ်။

ဖြစ်ပွားချိန်တွင်ကယ်ဆယ်ခြင်း

ကယ်ဆယ်ရေးနဲ့ ပတ်သက်ပြီး ဆောင်ရွက်နိုင်တဲ့ အဖွဲ့အစည်းတွေ၊ လူမှုရေးအသင်းအဖွဲ့များနဲ့ ပူးပေါင်းချိတ်ဆက် အဆင်သင့်ပြင်ထားရပါမယ်။ ကယ်ဆယ်ရေးဌာနဆိုပြီး အင်အားချည့်နဲ့နေတဲ့ ဌာနတစ်ခုလိုဖြစ်နေခဲ့ပေမယ့် အခုအခါအချိန်နဲ့တစ်ပြေးညီ ဆောင်ရွက်နိုင်နေတာ တွေ့နိုင်ပါတယ်။ ချီးကျူးဖွယ်ဖြစ်ပါတယ်။ ပရဟိတလုပ်ငန်းများလည်း အလွန်ထွန်းကားတဲ့နိုင်ငံမို့ တစ်နိုင်ငံလုံးက ပရဟိတသမားတွေကလည်း အမြန်ဆုံးထိထိရောက်ရောက် လျင်မြန်စွာကူညီကယ်ဆယ်ပေးနိုင်နေတာ တွေ့ရပါတယ်။ ထိခိုက်ဒဏ်ရာရသူများကို ကယ်ဆယ်ကုသပေးခြင်း၊ ဘေးကင်းရာရွှေ့ပြောင်းခြင်းတို့ကို အချိန်နဲ့တစ်ပြေးညီ အလျင်မြန်ဆုံး ဆောင်ရွက်နိုင်ကြရပါမယ်။

ဖြစ်ပွားပြီးနောက်ပြန်လည်ထူထောင်ခြင်း

ကူးစက်ရောဂါများ ကာကွယ်ကုသခြင်း၊ သန့်ရှင်းသော သောက်သုံးရေရရှိအောင် ဆောင်ရွက်ပေးခြင်း၊ လိုအပ်သော ပြန်လည်ထူထောင် စောင့်ရှောက်ရေးလုပ်ငန်းများ ထိရောက်စွာဆောင်ရွက်ခြင်းတို့ လိုအပ်ပါတယ်။ ဒီနေရာမှာလည်း လူမှုရေးအဖွဲ့အစည်းများရဲ့ "အား" အများကြီးလိုအပ်ပါတယ်။

Disaster Management Cycle ခေါ် သဘာဝဘေးအန္တရာယ် ထိန်းသိမ်းမှုစက်ဝိုင်းကို လေ့လာရင် ကြိုတင်ဆောင်ရွက်သင့်သည်များကို တွေ့နိုင်ပါတယ်။ သဘာဝဘေးဆိုတာ အချိန်မရွေးကျရောက်လာတတ်တာမို့ သတိရှိရှိကြိုတင်စီမံထားဖို့ လိုအပ်ပါတယ်။ Pre-impact ဆိုတဲ့ အကြိုကာလမှာ Preparation ကြိုတင်စီမံဆောင်ရွက်ဖွယ်မှန်သမျှကို ဆောင်ရွက် ထားရမှာဖြစ်ပါတယ်။ Event တကယ်ကြုံတွေ့ရတာနဲ့ ချက်ချင်းတုံ့ပြန်မှု Response ရရှိနိုင်အောင် အဆင်သင့်ဖြစ်နေရပါမယ်။ အရေးပေါ်အခြေအနေများကို ကောင်းစွာကိုင်တွယ်နိုင်ဖို့က ကြိုတင်ပြင်ဆင်ထားမှု ပြည့်စုံမှုအပေါ် မူတည်ပါတယ်။ တုံ့ပြန်မှုကောင်းလေ ထိခိုက်ဆုံးရှုံးမှုသက်သာလေဖြစ်ပါတယ်။ သဘာဝဘေးနဲ့ကြုံရပြီးတာနဲ့ ပြန်လည်ထူထောင်မှုများကို အမြန်ဆုံးဆောင်ရွက်ရပါမယ်။ အစိုးရဝန်ထမ်းများ၊ လူမှုရေးအသင်းအဖွဲ့များ၊ ပြည်သူများရဲ့ အရည်အသွေးများကို အမြဲ ကောင်းမွန်နေစေရပါမယ်။ သဘာဝဘေးနဲ့ ကြုံရင် ထိခိုက်ဆုံးရှုံးမှုတွေ နည်းနိုင်သမျှနည်းသွားအောင် ဘေးအန္တရာယ်ရှိနိုင်တဲ့ အခြေအနေများကို ကြိုတင်ဖယ်ရှားထားခြင်းတို့ ဆောင်ရွက်ထားရပါမယ်။ Mitigation ဆိုတဲ့ အခုလိုဆောင်ရွက်ခြင်းဟာလည်း အရေးကြီးတဲ့ ကြိုတင်ဆောင်ရွက်မှုဖြစ်ပါတယ်။

ဒါကြောင့် သဘာဝဘေးများကို မကြာခဏတွေ့ကြုံနေရတဲ့ ကျွန်တော်တို့နိုင်ငံမှာ ထိရောက်တဲ့ကြိုတင် ဆောင်ရွက်မှုတွေ အတော်ဆောင်ရွက်ထားနိုင်ဖို့ လိုအပ်ပါတယ်။ နာဂစ်ပြီး "ကိုမန်" ဆိုတဲ့ မုန်တိုင်းမှာလည်း ပြည်သူတွေ ဘေးဒုက္ခခံကြရပါတယ်။ အခုလည်း မကြုံဖူးသေးတဲ့ မြေပြိုသေဆုံးရမှုလို အလွန်ဝမ်းနည်းဖွယ် အဖြစ်ဆိုးမျိုး ကြုံကြရပါတယ်။ နောက်နောင် အလားတူအဖြစ်ဆိုးတွေ ထပ်မကြုံကြရအောင် ကြိုတင်ဆောင်ရွက် ကာကွယ်ထားကြဖို့၊ သတိတရားရှိရှိဖြင့် အဆင်သင့်ဖြစ်နေစေဖို့ ကြိုးစားဆောင်ရွက်ထားသင့်ပါတယ်ခင်ဗျား။ ။

❍ အာဆီယံ ယူ-၁၈ မှ

အင်ဒိုနီးရှားနှင့် အမှတ်တူသော်လည်း ဂိုးကွာခြားချက်ကြောင့် အုပ်စုဒုတိယနေရာသာရခဲ့ခြင်းဖြစ်သည်။

အုပ်စု (ခ)တွင် အသင်းကြီး အများစုပါဝင်ခဲ့သောကြောင့် ပြိုင်ဆိုင်မှုပြင်းထန်ခဲ့ပြီး အိမ်ရှင်ဗီယက်နမ်နှင့် နာမည်ကြီးထိုင်းအသင်းတို့ အုပ်စုအဆင့်မှထွက်ခဲ့ရသည်။ အုပ်စု(ခ) နောက်ဆုံးနေ့တွင် ထိုင်းက မလေးရှားကို တစ်ဂိုး-ဂိုးမရှိ၊ ဩစတြေးလျက စင်ကာပူကို ငါးဂိုး-ဂိုးမရှိ၊ ကမ္ဘောဒီးယားက ဗီယက်နမ်ကို နှစ်ဂိုး-တစ်ဂိုးဖြင့် အနိုင်ရခဲ့သည်။ မလေးရှားအသင်းသည် နောက်ဆုံးပွဲတွင် ထိုင်းကိုရှုံးသော်လည်း ဗီယက်နမ်က ကမ္ဘောဒီးယားကို ရှုံးသောကြောင့် ဆီမီးဖိုင်နယ် တက်ရောက်ခဲ့ခြင်းဖြစ်သည်။

မြန်မာအသင်းသည် ပြိုင်ပွဲတစ်လျှောက် ရှုံးပွဲမရှိဘဲ တက်ရောက်လာခြင်းဖြစ်ပြီး ဩစတြေးလျနှင့် တွေ့ဆုံနေသောကြောင့် အားကုန်ထုတ်ကစားရဖွယ်ရှိနေသည်။ မြန်မာအသင်းသည် အုပ်စုပွဲများတွင် ရှုံးပွဲမရှိဘဲ ဩစတြေးလျအသင်းမှာမူ မလေးရှားအသင်းကို အရေးနိမ့်ခဲ့သည်။

ရှိုင်းထက်ဇော်

❖ မြန်မာအမျိုးသမီးအသင်းမှ

မြန်မာအသင်းသည် ဗီယက်နမ်ကိုကျော်ပြီး အုပ်စုပထမနေရာရယူနိုင်မှသာ ဗိုလ်လုပွဲသွားရာလမ်းကြောင်း ပိုကောင်းနိုင်မည်ဖြစ်ပြီး တစ်ဖက်အုပ်စုမှ ပထမနေရာရယူနိုင်မည့် ထိုင်းအသင်းကို ရှောင်ရှားနိုင်မည်ဖြစ်သည်။

မြန်မာအမျိုးသမီးအသင်းသည် ယခုပြိုင်ပွဲအတွက် အချိန်ယူပြင်ဆင်ထားပြီး နည်းပြချုပ် ဦးဝင်းသူမိုးလက်ထက်တွင် တိုးတက်မှုရှိလာသည့်အသင်းလည်းဖြစ်သည်။

သတင်း-ရှိုင်းထက်ဇော်
ဓာတ်ပုံ-ဘုန်းသော်

✪ ကျောဖုံးမှ

မန္တလာသီရိကွင်း၌ ရတနာပုံအသင်းနှင့် ဇွဲကပင်အသင်းတို့ ယှဉ်ပြိုင်ကစားမည်ဖြစ်သည်။ ချန်ပီယံဆုအတွက် သုံးသင်း၊ တန်းဆင်းဇုန်အတွက် လေးသင်းအပြိုင်ဖြစ်နေသောကြောင့် ယခုတစ်ပတ် ကစားမည့်ပွဲတိုင်းက အရေးပါနေပြီး မဖြစ်မနေအနိုင်ရမှသာ အိပ်မက်များကို ဆက်လက်အကောင်အထည်ဖော်နိုင်မည်ဖြစ်သည်။ ချန်ပီယံဆုအတွက် ရှမ်း၊ ရန်ကုန်နှင့် ရောဝတီအသင်းတို့ မျှော်လင့်ချက်ရှိနေပြီး ပွဲစဉ် (၂၀) အပြီးတွင် ဦးဆောင်သူနေရာ အပြောင်းအလဲဖြစ်ခဲ့ကာ ရန်ကုန်အသင်း သုံးပွဲဆက် သရေကျသောကြောင့် နိုင်ပွဲရသည့် ရှမ်းယူနိုက်တက်အသင်းက ထိပ်ဆုံးရောက်လာခြင်းဖြစ်သည်။ ရှမ်းယူနိုက်တက်အသင်းအနေဖြင့် ဒုတိယအကျော့ပွဲအားလုံးကို အိမ်ကွင်းကစားနေရသော်လည်း လက်ကျန်ပွဲအနေအထားအရ ပေါ့ဆ၍မရဘဲ မကွေးနှင့် ရခိုင်တို့ နှစ်သင်းစလုံး ကစားပုံမာကျောသောကြောင့် ခက်ခက်ခဲခဲကစားရဖွယ်ရှိနေသည်။ ရန်ကုန်အသင်းသည် သုံးပွဲဆက် အမှတ်များဆုံးရှုံးခဲ့သောကြောင့် ရှမ်းအသင်း၏ ခြေချော်မှုကို စောင့်ရမည့်အနေအထားဖြစ်သွားပြီး လက်ကျန်နှစ်ပွဲတွင်လည်းမဖြစ်မနေ နိုင်ပွဲရယူထားနိုင်မည့် အနေအထားဖြစ်ခဲ့သည်။ ရောဝတီအသင်းမှာမူ ကျန်နှစ်သင်းထက် အခွင့်အရေးနည်းနေပြီး နှစ်သင်းစလုံး ခြေချော်မှသာ ချန်ပီယံအိပ်မက် မျှော်လင့်ချက်ရှိမည်ဖြစ်သလို ယခုတစ်ပတ်ကစားမည့် ဟံသာဝတီနှင့် အဝေးကွင်းပွဲက အရေးပါနေသည်။ တန်းဆင်းဇုန် နှစ်နေရာအတွက် အသင်းလေးသင်းအပြိုင်ဖြစ်နေပြီး ဒဂုံအသင်းအတွက် နောက်ဆုံးမျှော်လင့်ချက်ဖြစ်နေသည်။ ဒဂုံအသင်းအနေဖြင့် အမှတ်ရယူနိုင်မှသာ တန်းမဆင်းရရန် ဆက်လက်မျှော်လင့်နိုင်မည်ဖြစ်ပြီး စစ်ကိုင်းကိုရှုံးခဲ့ပါက တန်းဆင်းရမည့် ပထမဆုံးအသင်းဖြစ်သွားနိုင်ပေသည်။

ပွဲစဉ် (၂၀) အပြီးတွင် ရှမ်းယူနိုက်တက်အသင်းက ရမှတ် ၄၀ ဖြင့် ထိပ်ဆုံးမှ ဦးဆောင်နေပြီး ရန်ကုန်အသင်းက ၃၉ မှတ်၊ ရောဝတီအသင်း က ၃၈ မှတ်၊ ဟံသာဝတီအသင်း က ၃၂ မှတ်၊ ရခိုင်အသင်းက ရမှတ် ၃၀၊ ရတနာပုံအသင်းက ၂၉ မှတ်၊ စစ်ကိုင်းအသင်းက ၂၇ မှတ်၊ မကွေး အသင်းက ၂၄ မှတ်၊ Southern အသင်းက ၁၉ မှတ်၊ ဇွဲကပင်အသင်းက ၁၈ မှတ်၊ Chinland အသင်းက ၁၆ မှတ်၊ ဒဂုံအသင်းက ၁၄ မှတ် ရရှိထားသည်။

သတင်း-ရှိုင်းထက်ဇော်
ဓာတ်ပုံ-စိုးညွန့်

မြန်မာ့ပင်လယ်ပြင်
လှိုင်းအသင့်အတင့်ရှိမည်။ လှိုင်းအမြင့်မှာ မြန်မာ့ကမ်းရိုးတန်းတစ်လျှောက်နှင့် ကမ်းလွန်ပင်လယ်ပြင်တို့တွင် ခြောက်ပေမှ ရှစ်ပေခန့် ရှိနိုင်သည်။ မိုး/ဇလ

ပန်းမန်သစ်ပင် လေသန့်စင်၍
ဥယျာဉ်တောတန်း စိတ်ရွှင်လန်း၏

ပြည်ထောင်စုလွှတ်တော် ဥပဒေကြမ်းပူးပေါင်းကော်မတီ အစည်းအဝေးကျင်းပ

နေပြည်တော် ဩဂုတ် ၁၅
ပြည်ထောင်စုလွှတ်တော် ဥပဒေကြမ်း ပူးပေါင်းကော်မတီသည် ပြည်ထောင်စုအစိုးရအဖွဲ့က ပေးပို့လာသော ၂၀၁၉-၂၀၂၀ ဘဏ္ဍာနှစ် ပြည်ထောင်စု၏ ဘဏ္ဍာငွေအရအသုံးဆိုင်ရာ ဥပဒေကြမ်း၊ ၂၀၁၉-၂၀၂၀ ဘဏ္ဍာနှစ်၊ အမျိုးသားစီမံကိန်းဥပဒေကြမ်းတို့နှင့် စပ်လျဉ်းသည့် အစည်းအဝေးကို ယနေ့မွန်းလွဲ ၂ နာရီတွင် ပြည်ထောင်စုလွှတ်တော် D ဆောင် ဒုတိယထပ် အစည်းအဝေးခန်းမ၌ ကျင်းပသည်။

တက်ရောက်

အဆိုပါ အစည်းအဝေးသို့ ပြည်ထောင်စုလွှတ်တော် ဒုတိယနာယက ဥပဒေကြမ်း ပူးပေါင်းကော်မတီနှင့် ပြည်သူ့ငွေစာရင်း ပူးပေါင်းကော်မတီဥက္ကဋ္ဌ ဦးထွန်းအောင် (ခ) ဦးထွန်းထွန်းဟိန်၊ ဥပဒေကြမ်း ပူးပေါင်းကော်မတီဒုတိယဥက္ကဋ္ဌများ၊ အတွင်းရေးမှူး၊ တွဲဖက်အတွင်းရေးမှူးနှင့် ကော်မတီဝင်များ၊ ပြည်သူ့ငွေစာရင်း ပူးပေါင်းကော်မတီဒုတိယဥက္ကဋ္ဌ၊ အတွင်းရေးမှူး၊ စီမံကိန်းနှင့် ဘဏ္ဍာရေးဝန်ကြီးဌာန၊ ပြည်ထောင်စုရှေ့နေချုပ်ရုံးနှင့် ပြည်ထောင်စုလွှတ်တော်ရုံးတို့မှ တာဝန်ရှိသူများ တက်ရောက်ခဲ့ကြသည်။ **သတင်းစဉ်**

မြန်မာနိုင်ငံဆိုင်ရာ ဘူလ်ဂေးရီးယားနိုင်ငံ သံအမတ်ကြီး ခန့်အပ်

နေပြည်တော် ဩဂုတ် ၁၆
ပြည်ထောင်စုသမ္မတမြန်မာနိုင်ငံတော် အစိုးရသည် Mrs. Marinela Milcheva Petkova အား ဟန္ဓိုင်းမြို့အခြေစိုက် ပြည်ထောင်စုသမ္မတမြန်မာနိုင်ငံတော်ဆိုင်ရာ အထူးအာဏာကုန်လွှဲအပ်ခြင်းခံရသော ဘူလ်ဂေးရီးယားသမ္မတနိုင်ငံ သံအမတ်ကြီးအဖြစ် ခန့်အပ်ရန် သဘောတူညီပြီးဖြစ်သည်။

Mrs. Marinela Milcheva Petkova အား ဘူလ်ဂေးရီးယားနိုင်ငံ ပလဲလ်ဗန်မြို့၌ ၁၉၇၆ ခုနှစ်တွင် မွေးဖွားခဲ့သည်။ သူသည် ၁၉၉၅ ခုနှစ်မှ ၂၀၀၁ ခုနှစ်အထိ ဘူလ်ဂေးရီးယားနိုင်ငံ "စိန့်ကလီမန့် အော်ရစ်စကီး" ဆိုဖီယာတက္ကသိုလ်တွင် တက်ရောက်ခဲ့ပြီး နိုင်ငံရေးသိပ္ပံမဟာဘွဲ့ကိုလည်းကောင်း၊ ၁၉၉၉ ခုနှစ်တွင် အမေရိကန်ပြည်ထောင်စု ဝါရှင်တန်ဒီစီရှိ ဂျော့ချ်တောင်းတက္ကသိုလ် နိုင်ငံရေးနှင့် စီးပွားရေးလေ့လာမှုဆိုင်ရာဌာနမှ ဒီပလိုမာကိုလည်းကောင်း အသီးသီးရရှိခဲ့သည်။ ၂၀၀၂ ခုနှစ်တွင် ဘူလ်ဂေးရီးယားနိုင်ငံခြားရေးဝန်ကြီးဌာနသို့ စတင်ဝင်ရောက် တာဝန်ထမ်းဆောင်ခဲ့ပြီး နိုင်ငံခြားရေးဝန်ကြီးဌာနတွင်လည်းကောင်း၊ အမေရိကန်နိုင်ငံနှင့် ဗီယက်နမ်နိုင်ငံဆိုင်ရာ ဘူလ်ဂေးရီးယားသံရုံးများတွင်လည်းကောင်း ရာထူးတာဝန်အဆင့်ဆင့်ဖြင့် တာဝန်ထမ်းဆောင်ခဲ့သည်။ ၂၀၁၉ ခုနှစ် ဇန်နဝါရီလမှစတင်ကာ ဗီယက်နမ်နိုင်ငံဆိုင်ရာ ဘူလ်ဂေးရီးယားသံအမတ်ကြီးအဖြစ် တာဝန်ထမ်းဆောင်လျက်ရှိသည်။ သူသည် အင်္ဂလိပ်နှင့် ရုရှားဘာသာစကားများကို တတ်ကျွမ်းပြီး အိမ်ထောင်သည်တစ်ဦးဖြစ်ကာ သားသမီးနှစ်ဦးရှိသည်။

သတင်းစဉ်

အလုပ်အကိုင် ဖန်တီးပေးနိုင်မှုကဏ္ဍဆိုင်ရာ ပေါင်းစပ်ညှိနှိုင်းရေးအဖွဲ့ အလုပ်ရုံဆွေးနွေးပွဲ ကျင်းပ

နေပြည်တော် ဩဂုတ် ၁၅
စီးပွားရေးနှင့် ကူးသန်းရောင်းဝယ်ရေးဝန်ကြီးဌာန၊ အပြည်ပြည်ဆိုင်ရာ အလုပ်သမားရေးရာအဖွဲ့ (International Labour Organization-ILO) နှင့် ဂျာမနီပူးပေါင်းဆောင်ရွက်မှု (German Cooperation) တို့ပူးပေါင်း၍ အလုပ်အကိုင် ဖန်တီးပေးနိုင်မှုကဏ္ဍဆိုင်ရာ ပေါင်းစပ်ညှိနှိုင်းရေးအဖွဲ့ (Job Creation Sector Coordination Group-JCSCG) အလုပ်ရုံဆွေးနွေးပွဲအခမ်းအနားကို ယနေ့နံနက် ၉ နာရီခွဲက နေပြည်တော်ရှိ Park Royal Hotel ၌ ကျင်းပသည်။

စီမံကိန်းအဆိုပြုလွှာများ ဖော်ထုတ်

အခမ်းအနားတွင် အလုပ်အကိုင်ဖန်တီးပေးနိုင်မှုကဏ္ဍဆိုင်ရာ ပေါင်းစပ်ညှိနှိုင်းရေးအဖွဲ့ဥက္ကဋ္ဌ စီးပွားရေးနှင့် ကူးသန်းရောင်းဝယ်ရေးဝန်ကြီးဌာန ပြည်ထောင်စုဝန်ကြီး ဒေါက်တာသန်းမြင့်က ယနေ့အလုပ်ရုံဆွေးနွေးပွဲသည် ကုန်သွယ်ရေးကဏ္ဍ၊ စက်မှုကုန်ချောထုတ်လုပ်မှုကဏ္ဍ၊ ခရီးသွားလုပ်ငန်းကဏ္ဍ၊ ဆောက်လုပ်ရေးကဏ္ဍ၊ ကျွမ်းကျင်မှုဖွံ့ဖြိုးတိုးတက်ရေးဆိုင်ရာ ကဏ္ဍများကို ကဏ္ဍအလိုက် တိုးတက်မှုအခြေအနေများ တင်ပြနိုင်ရန်၊ အလုပ်အကိုင်ဖန်တီးပေးနိုင်ရေးနှင့် စပ်လျဉ်းသည့် Myanmar Sustainable Development Plan (MSDP)ပါ လုပ်ငန်းစဉ်များအပေါ် အကောင်အထည်ဖော် ဆောင်ရွက်နိုင်စေရန်၊ အလုပ်အကိုင်ဖန်တီးပေးနိုင်မှုကဏ္ဍဆိုင်ရာ ပေါင်းစပ်ညှိနှိုင်းရေးအဖွဲ့၏ ကဏ္ဍအလိုက် အဖွဲ့ခွဲများအနေဖြင့် ရှေ့ဆက်ဆောင်ရွက်ရမည့် လုပ်ငန်းစဉ်များ ချမှတ်နိုင်ရန်နှင့် ကဏ္ဍအလိုက် အဖွဲ့ခွဲများက အလုပ်အကိုင်ဖန်တီးပေးနိုင်ရေးကို အထောက်အကူပြုမည့် ဦးစားပေးရွေးချယ်ထားသည့် စီမံကိန်းအဆိုပြုလွှာများ ဖော်ထုတ်ပြီး ဖွံ့ဖြိုးမှုအကူအညီများ ရယူဆောင်ရွက်နိုင်ရန် ရည်ရွယ်၍ ကျင်းပခြင်းဖြစ်ကြောင်း။

အလုပ်အကိုင်အခွင့်အလမ်းများ ဖော်ဆောင်

အလုပ်အကိုင်အခွင့်အလမ်းများ ဖော်ဆောင်ခြင်းသည် နိုင်ငံ၏စီးပွားရေးကဏ္ဍ ဖွံ့ဖြိုးတိုးတက်လာစေရန် အဓိကကျသော အခန်းကဏ္ဍတစ်ရပ် ဖြစ်ပါကြောင်း၊ မြန်မာနိုင်ငံအနေဖြင့် လက်ရှိအချိန်အခါတွင် စိန်ခေါ်မှုများစွာကို ကြုံတွေ့နေရသော်လည်း ဖွံ့ဖြိုးတိုးတက်ရန် ကြုံတွေ့နေရသော အခက်အခဲများဟု မှတ်ယူ၍ နိုင်ငံတကာမှ ဖွံ့ဖြိုးမှုအကူအညီများ၊ ပြည်တွင်းလုပ်ငန်းရှင်များနှင့်အတူ ပေါင်းစပ်ကြိုးပမ်းဆောင်ရွက်ပါက မိမိတို့၏ လုပ်ငန်းစဉ်များ အောင်မြင်လာမည်ဖြစ်ပါကြောင်း ပြောကြားသည်။

ရှင်းလင်းဆွေးနွေး

ထို့နောက် အပြည်ပြည်ဆိုင်ရာ အလုပ်သမားရေးရာအဖွဲ့မှ Liaison Officer, Mr. Donglin Li က နှုတ်ခွန်းဆက်စကားပြောကြားသည်။ ယင်းနောက် အလုပ်ရုံဆွေးနွေးပွဲကို ဆက်လက်ကျင်းပရာ ကုန်သွယ်ရေးကဏ္ဍ၊ စက်မှုကုန်ချော ထုတ်လုပ်မှုကဏ္ဍ၊ ခရီးသွားလုပ်ငန်းကဏ္ဍ၊ ဆောက်လုပ်ရေးကဏ္ဍ၊ ကျွမ်းကျင်မှု ဖွံ့ဖြိုးတိုးတက်ရေးဆိုင်ရာကဏ္ဍ အစရှိသည့် ဦးစားပေးကဏ္ဍအလိုက် တာဝန်ရှိသူများက ရှင်းလင်းဆွေးနွေး တင်ပြကြသည်။

တက်ရောက်

အလုပ်ရုံဆွေးနွေးပွဲအခမ်းအနားသို့ ဌာနဆိုင်ရာအကြီးအကဲများ၊ ဦးစားပေးကဏ္ဍအလိုက် အဖွဲ့ခွဲဥက္ကဋ္ဌများနှင့် တာဝန်ရှိသူများ၊ အပြည်ပြည်ဆိုင်ရာအလုပ်သမားရေးရာအဖွဲ့မှ တာဝန်ရှိသူများ၊ INGO များမှ တာဝန်ရှိသူများ၊ ဖိတ်ကြားထားသူများ တက်ရောက်ခဲ့ကြကြောင်း သိရသည်။

သတင်းစဉ်

ရေဘေးသင့်ပြည်သူများအတွက် ပညာရေးဝန်ကြီးဌာနနှင့် ကုမ္ပဏီများက အလှူငွေများ လာရောက်လှူဒါန်း

နေပြည်တော် ဩဂုတ် ၁၅
မြန်မာနိုင်ငံအတွင်း ရေဘေးဒဏ်ခံရသည့်ဒေသများအတွက် ထောက်ပံ့မှုများဆောင်ရွက်ရာတွင် အသုံးပြုနိုင်ရန်အတွက် လူမှုဝန်ထမ်း၊ ကယ်ဆယ်ရေးနှင့် ပြန်လည်နေရာချထားရေးဝန်ကြီးဌာနသို့ အလှူငွေများ လာရောက်လှူဒါန်းလျက်ရှိသည်။

ထိုကဲ့သို့ လာရောက်လှူဒါန်းကြရာတွင် ယနေ့နံနက်ပိုင်းက ပညာရေးဝန်ကြီးဌာန ပြည်ထောင်စုဝန်ကြီး ဒေါက်တာမျိုးသိမ်းကြီးနှင့် ဝန်ထမ်းမိသားစုများက အလှူငွေကျပ် သိန်း ၃၀၊ GBG Industry Co.,Ltd. က အလှူငွေကျပ် သိန်း ၃၀၊ မြန်မာပိတောက်ကုမ္ပဏီနှင့် ဝန်ထမ်းမိသားစုတို့က အလှူငွေကျပ် သိန်း ၁၅၀ ကို ပေးအပ်လှူဒါန်းကြရာ ပြည်ထောင်စုဝန်ကြီး ဒေါက်တာဝင်းမြတ်အေးက လက်ခံရယူပြီး ဂုဏ်ပြုမှတ်တမ်းလွှာများ ပြန်လည်ပေးအပ်ခဲ့ကြောင်း သိရသည်။

သတင်းစဉ်

ဆရာအတတ်ပညာရေး ဖွံ့ဖြိုးတိုးတက်မှသာလျှင် နိုင်ငံရဲ့ပညာရေး တိုးတက်ကောင်းမွန်လာမယ်

ဒေါက်တာခင်ဇော် - ပါမောက္ခချုပ်(ငြိမ်း)

မြန်မာနိုင်ငံ၏ပညာရေးကဏ္ဍ ဖွံ့ဖြိုးတိုးတက်စေရန် ဆရာများ၏ သင်ကြားမှုနည်းစနစ် အတတ်ပညာဖွံ့ဖြိုးမှု၊ ဆရာများ၏ အရည်အသွေးသည် အဓိကကျသည့် အခန်းကဏ္ဍမှပါဝင်သည်ဖြစ်ရာ ဆရာအတတ်ပညာရေးနှင့် စီမံခန့်ခွဲမှု ပိုမိုတိုးတက်ကောင်းမွန်ရေးအတွက် ပညာရေးဝန်ကြီးဌာနက ဆရာအတတ်ပညာလုပ်ငန်းဆောင်ရွက်မှုအဖွဲ့(Teacher Task Force)ကို ဇူလိုင် ၉ ရက်တွင် ပညာရေးဝန်ကြီးဌာန၏ အမိန့်ကြော်ငြာစာအမှတ် (၄၃၈/၂၀၁၉)ဖြင့် ဖွဲ့စည်းခဲ့ကြောင်း သိရသည်။

အဆိုပါ ဆရာအတတ်ပညာလုပ်ငန်းဆောင်ရွက်မှုအဖွဲ့ကို ၂၀၁၉ ခုနှစ် ဖေဖော်ဝါရီလ ၂၆ ရက်နေ့တွင် ကျင်းပခဲ့သော ပညာရေးဝန်ကြီးဌာန စီမံခန့်ခွဲရေးကော်မတီ အစည်းအဝေးအမှတ်စဉ်(၄/၂၀၁၉) ၏ ဆုံးဖြတ်ချက်အရ အမျိုးသားပညာရေး မဟာဗျူဟာစီမံကိန်း (၂၀၁၆-၂၀၂၁) အခန်း (၉) ဆရာအတတ်ပညာရေးနှင့် စီမံခန့်ခွဲမှု ပိုမိုတိုးတက်ကောင်းမွန်ရေးအတွက် ဖွဲ့စည်းခြင်းဖြစ်ကြောင်း သိရသည်။

ယခုဖွဲ့စည်းလိုက်သည့် ဆရာအတတ်ပညာလုပ်ငန်းဆောင်ရွက်မှုအဖွဲ့တွင် နာယက သုံးဦး၊ ဥက္ကဋ္ဌ တစ်ဦး၊ အတွင်းရေးမှူး တစ်ဦးနှင့် အဖွဲ့ဝင် ၂၂ ဦး စုစုပေါင်း ၂၇ ဦး ပါဝင်သည်ဖြစ်ရာ အဆိုပါအဖွဲ့မှ နာယကတစ်ဦးဖြစ်သူ အဆင့်မြင့်ပညာဦးစီးဌာန ရန်ကုန်ပညာရေးတက္ကသိုလ် အငြိမ်းစားပါမောက္ခချုပ် ဒေါက်တာခင်ဇော်၊ ဥက္ကဋ္ဌ အဆင့်မြင့်ပညာဦးစီးဌာန စစ်ကိုင်းပညာရေးတက္ကသိုလ် ပါမောက္ခချုပ် ဒေါက်တာစောပြုံးနိုင်တို့နှင့် တွေ့ဆုံမေးမြန်းခဲ့ပါသည်။

ရန်ကုန်ပညာရေးတက္ကသိုလ် အငြိမ်းစားပါမောက္ခချုပ်
ဒေါက်တာခင်ဇော်

စစ်ကိုင်းပညာရေးတက္ကသိုလ် ပါမောက္ခချုပ်
ဒေါက်တာစောပြုံးနိုင်

ဒေါက်တာစောပြုံးနိုင်
(ပါမောက္ခချုပ် စစ်ကိုင်းပညာရေးတက္ကသိုလ်)
ဆရာအတတ်ပညာလုပ်ငန်းဆောင်ရွက်မှုအဖွဲ့ဥက္ကဋ္ဌ

မေး။ ။ ဆရာကြီးရှင့် ပညာရေးဝန်ကြီးဌာနက ဆရာအတတ်ပညာ လုပ်ငန်းဆောင်ရွက်မှုအဖွဲ့ကို ဖွဲ့စည်းခဲ့တဲ့အကြောင်း သိပါရစေရှင့်။

ဖြေ။ ။ ဆရာအတတ်ပညာလုပ်ငန်းဆောင်ရွက်မှုအဖွဲ့ကို ပညာရေးဝန်ကြီးဌာနက ၂၀၁၉ ခုနှစ် ဇူလိုင်လ ၉ ရက်နေ့ ရက်စွဲနဲ့ ဖွဲ့စည်း ပေးလိုက်ပါတယ်။ အဓိကဖော်ပြထားတာကတော့ အမျိုးသားပညာရေး မဟာဗျူဟာစီမံကိန်း (၂၀၁၆ - ၂၀၂၁)ရဲ့ အခန်း(၉)မှာ ဆရာအတတ်ပညာရေးနဲ့ စီမံခန့်ခွဲမှု ပိုမိုတိုးတက်ကောင်းမွန်ရေးအတွက် ဆောင်ရွက်ရမယ်ဆိုတာပါရှိပြီးဖြစ်လို့ ဆရာအတတ်ပညာလုပ်ငန်း ဆောင်ရွက်မှုအဖွဲ့ကို အခုလို ဖွဲ့စည်းပေးလိုက်တာ ဖြစ်ပါတယ်။

မေး။ ။ အမျိုးသားပညာရေး မဟာဗျူဟာစီမံကိန်း (၂၀၁၆- ၂၀၂၁)နဲ့ပတ်သက်ပြီး အနည်းငယ် ရှင်းပြပေးပါရှင့်။

ဖြေ။ ။ အခုအခါ ပညာရေးကဏ္ဍမှာ ပညာရေးနဲ့ဆိုင်တဲ့ လုပ်ငန်းတွေကို အမျိုးသားပညာရေး မဟာဗျူဟာစီမံကိန်းချမှတ်ပြီးတော့ အကောင်အထည်ဖော် ဆောင်ရွက်နေတာဖြစ်ပါတယ်။

အမျိုးသားပညာရေး မဟာဗျူဟာစီမံကိန်း (၂၀၁၆-၂၀၂၁) ထဲမှာ အမျိုးသားပညာရေး မဟာဗျူဟာ စီမံကိန်းရဲ့ရည်မှန်းချက်ပန်းတိုင်နဲ့ မဟာဗျူဟာမြောက် အပြောင်းအလဲ ကိုးရပ် ချမှတ်ထားပါတယ်။ ဆရာအတတ်ပညာရေးနဲ့ စီမံခန့်ခွဲမှုဆိုတဲ့ ကဏ္ဍတစ်ရပ်လည်း အပါအဝင် ဖြစ်ပါတယ်။ ဆရာအတတ်ပညာနဲ့ စီမံခန့်ခွဲမှုဆိုင်ရာမှာ မဟာဗျူဟာမြောက်အပြောင်းအလဲ ပေါက်မြောက်အောင်မြင်စေဖို့အတွက် အပြန်အလှန် ဆက်စပ်ဖြည့်ဆည်းပေးမယ့် မဟာဗျူဟာသုံးရပ်နဲ့ အစီအစဉ်များကို အကောင်အထည်ဖော် ဆောင်ရွက်ပါမည်လို့ ပါဝင်ပါတယ်။

မဟာဗျူဟာအစီအစဉ်(၁) က ဘာလဲဆိုရင် ဆရာအရည်အသွေးအာမခံမှုနှင့် စီမံခန့်ခွဲမှု ပိုမိုတိုးတက်စေခြင်းဖြစ်ပါတယ်။ အဲဒီအောက်မှာ လုပ်ရမယ့် လုပ်ငန်းအစီအစဉ်တွေရှိပါတယ်။ ဒီနေ့ ဖွဲ့တဲ့အဖွဲ့အစည်းဆိုရင် အဆိုပါ လုပ်ငန်းစဉ်တွေနဲ့ဆက်စပ်နေပြီး လုပ်ငန်းအစီအစဉ်(၁) ထဲမှာပါတဲ့ အမျိုးသားပညာရေး မဟာဗျူဟာစီမံကိန်းတွင် ဆရာအတတ်ပညာရေးနှင့် စီမံခန့်ခွဲမှုဆိုင်ရာ ပြုပြင်ပြောင်းလဲမှုများကို အကောင်အထည်ဖော်ရန်၊ ဆရာကိုယ်စားလှယ်များအနေဖြင့် အကြံပြုနိုင်ရန်နှင့် ပံ့ပိုးမှုပြုလုပ်နိုင်ရန်၊ ဆရာအတတ်ပညာကောင်စီ ဖွဲ့စည်းရန်စတဲ့အချက်တွေ ပါဝင်ပါတယ်။

လုပ်ငန်းအစီအစဉ်(၂)က အရည်အသွေးရှိသော သင်ကြားရေးနှင့် ကျောင်းသားများ၏ သင်ယူမှုတွင် တိုင်းတာ၍ရနိုင်သောတိုးတက်မှုများကို ဆရာများ တာဝန်ယူနိုင်ရေးနှင့် စပ်လျဉ်းသည့် ဆရာအရည်အသွေး အာမခံမှုအတွက် စနစ်တကျထူထောင်ခြင်းဆိုတာ ပါဝင်ပါတယ်။

လုပ်ငန်းအစီအစဉ်(၃)ကတော့ စီမံခန့်ခွဲမှု ပိုမိုကောင်းမွန်ရန်နှင့် သင့်လျော်သည့် ဆရာ၊ ကျောင်းသားအချိုးရရှိရန် ဖြည့်ဆည်းခန့်ထားခြင်း၊ ရာထူးတိုးမြှင့်ပေးခြင်းနှင့် နေရာချထားခြင်းဆိုင်ရာ သာတူညီမျှ ဆောင်ရွက်သော စနစ်တကျရေးဆွဲအကောင်အထည်ဖော်ခြင်း စတာတွေပါဝင်ပါတယ်။ ခြုံပြီးပြောမယ်ဆိုရင် ဆရာအတတ်ပညာရေးနဲ့ စီမံခန့်ခွဲမှုဆိုင်ရာ အပြောင်းအလဲကို အောင်မြင်ပြီးမြောက်စေမယ့် မဟာဗျူဟာစီမံကိန်း သုံးခုကို ချမှတ်ထားပါတယ်။

မဟာဗျူဟာ (၁) က ဆရာအရည်အသွေးအာမခံမှု စီမံခန့်ခွဲမှု ပိုမိုကောင်းမွန်စေခြင်း၊ မဟာဗျူဟာ(၂) က လုပ်ငန်းခွင်အကြို ဆရာအတတ်ပညာအရည်အသွေး တိုးမြှင့်ခြင်း၊ မဟာဗျူဟာ(၃)က လုပ်ငန်းခွင် ဆရာအတတ်ပညာဖွံ့ဖြိုးတိုးတက်မှု အရည်အသွေးတိုးမြှင့်ခြင်းတို့ ဖြစ်ပါတယ်။

အဲဒီအထဲမှာ ဆရာအတတ်ပညာကောင်စီဖွဲ့စည်းခြင်းဆိုတာလည်း ပါဝင်နေပါတယ်။ အဲဒီကောင်စီကတော့ လောလောဆယ် မဖွဲ့စည်းသေးပါဘူး။ ကြားကာလမှာ ဒီကောင်စီဖွဲ့စည်းနိုင်ဖို့အတွက် ဒီအဖွဲ့ကနေပြီးတော့ ဆရာအတတ်ပညာကောင်စီ တည်ထောင်နိုင်ရေးနှင့် လမ်းညွှန်ချက်များ အကောင်အထည်ဖော်နိုင်ရေး အကြံဉာဏ်များပေးရန်ဆိုတဲ့ အချက်တစ်ချက်လည်း ပါဝင်ပါတယ်။ သက်ဆိုင်ရာပညာရေးတက္ကသိုလ်၊ ပညာရေးဒီဂရီကောလိပ်များရဲ့ ဆရာအတတ်ပညာအရည်အသွေးကို အကဲဖြတ်မယ့် (Internal Quality Assurance Committees) ကော်မတီဖွဲ့စည်းရေးဆိုတာလည်း ပါဝင်ပါတယ်။ ဆရာအတတ်ပညာလုပ်ငန်းများ ဖွံ့ဖြိုးတိုးတက်ဖို့အတွက် ဆရာအတတ်ပညာလုပ်ငန်းဆောင်ရွက်မှုအဖွဲ့ကနေပြီးတော့ အဆိုပါလုပ်ငန်းများကို ဆောင်ရွက်သွားမှာဖြစ်ပါတယ်။

မေး။ ။ ဆရာတို့ ဆရာအတတ်ပညာလုပ်ငန်း ဆောင်ရွက်မှုအဖွဲ့အနေနဲ့ လုပ်ဆောင်သွားမယ့်ကိစ္စရပ်တွေကိုလည်း သိချင်ပါတယ်ရှင့်။

ဖြေ။ ။ ညှိနှိုင်းပေးဖို့၊ အကြံဉာဏ်ပေးဖို့နဲ့ မူဝါဒတွေ ချမှတ်နိုင်ရန် ကူညီဆောင်ရွက်ပေးဖို့ စတဲ့ လုပ်ငန်းတွေမှာ ပါဝင်ဆောင်ရွက်ပေးမှာဖြစ်ပါတယ်။

ဆရာအတတ်ပညာကျွမ်းကျင်မှုစံတွေကို ဘယ်လိုသတ်မှတ်မလဲ။ အဲဒီသတ်မှတ်ချက်တွေနဲ့အတူ ကျင့်ဝတ်တွေကိုရော ကျွန်တော်တို့က ဘယ်လိုသတ်မှတ်မလဲ။ တခြားဆရာအတတ်ပညာနဲ့ဆိုင်တဲ့ လုပ်ငန်းတွေ၊ ကဏ္ဍတွေအသီးသီးနဲ့ ညှိနှိုင်းဆွေးနွေးပြီးတော့ ဘယ်လိုသတ်မှတ်ဆောင်ရွက်ကြမလဲဆိုတာ ကျွန်တော်တို့က ညှိနှိုင်းဆောင်ရွက်ပေးဖို့ဖြစ်ပါတယ်။ နောက်တစ်ခုက ဆရာအတတ်ပညာပို့ချတဲ့သူတွေဟာ သတ်မှတ်ထားတဲ့ ဆရာအတတ်ပညာကျွမ်းကျင်မှုရှိသလား၊ ဘယ်လိုစံတွေရှိရမလဲ၊ ဘယ်လိုကျင့်ဝတ်တွေရှိရမလဲ၊ ဒါတွေနဲ့ရော ပြည့်စုံမှုရှိလား၊ မရှိဘူးလား ဒါတွေကို ကျွန်တော်တို့က လေ့လာဆန်းစစ်ထားပြီးတော့ အကြံပြုတာတွေ၊ ညှိနှိုင်းဆောင်ရွက်ပေးတာတွေ လုပ်ပေးဖို့ဖြစ်ပါတယ်။ ဆရာဆရာမတွေရဲ့ တတ်ကျွမ်းမှု၊ ကျွမ်းကျင်မှုစံနှုန်း၊ သူတို့ရဲ့ ကျင့်ဝတ် ပိုပြီးတော့တိုးတက်လာအောင်၊ ပိုပြီးတော့ အရည်အသွေးမြင့်မားလာအောင် ဘယ်လိုဝိုင်းပြီးလုပ်ကြမလဲဆိုတာ ကျွန်တော်တို့က ညှိနှိုင်းပေါင်းစပ်ပေးမယ်၊ အကြံပြုပေးမယ် ဒီလိုသွားမှာဖြစ်ပါတယ်။

မေး။ ။ ဒီလို အဖွဲ့ဖွဲ့ပြီး ဆောင်ရွက်ခြင်းအားဖြင့် ပညာရေးကဏ္ဍ၊ သင်ကြားရေးမှာ ဆရာတွေရဲ့အရည်အချင်း၊ အရည်အသွေးနဲ့ သင်ကြားမှုပုံစံတွေက ပိုမိုတိုးတက်လာမှာလား ဆရာ။ ဆရာကြီးရဲ့ထင်မြင်ချက်ကို သိချင်ပါတယ်ရှင့်။

ဖြေ။ ။ ဆရာတွေ အရည်အသွေးမြင့်မားဖို့အတွက် မူဘောင်တွေ ချမှတ်ပြီးတော့ လုပ်နေပါတယ်။ အဲဒါလည်း နိုင်ငံတကာမှာ သွားနေပါတယ်။ အာရှတိုက်နဲ့ အရှေ့တောင်အာရှမှာရှိတဲ့ ဆရာ ဆရာမတွေမှာ ရှိသင့်ရှိထိုက်တဲ့ အရည်အသွေးဆိုင်ရာ မူဘောင်တွေကို လုပ်နေပါတယ်။ အဲဒီလိုလုပ်နေပြီဆိုတဲ့အခါကျတော့ ကျွန်တော်တို့က ဒီမှာလည်း ဒီလို မူဘောင်နဲ့လိုက်လျောညီထွေဖြစ်အောင် ကြိုးစားလုပ်ဖို့ လိုပါတယ်။ အခုလည်း မြန်မာနိုင်ငံမှာပါ ဆောင်ရွက်နေပြီဖြစ်ပါတယ်။ ကိုယ့်ကဏ္ဍနဲ့ကိုယ် တစ်မျိုးစီလုပ်နေကြတာမျိုးမဟုတ်ဘဲနဲ့ မူဘောင်တစ်ခုတည်းအောက်မှာ ဘယ်လိုစံသတ်မှတ်ရမယ်၊ ဘယ်လိုစံရှိရမယ်၊ ဘယ်လိုအရည်အသွေးရှိရမယ်ဆိုတာကို စံသတ်မှတ်ပြီးမှ လုပ်တယ်ဆိုရင် ပိုပြီးတော့တိုးတက်လာနိုင်တဲ့အနေအထားရှိပါတယ်။ ခုဟာတော့ သတ်မှတ်ချက်တွေက အမျိုးမျိုးဖြစ်နေကြတယ်။ ကဏ္ဍတစ်ခုမှာ တစ်မျိုး၊ တစ်နေရာမှာတစ်ခု အမျိုးမျိုးဖြစ်နေနိုင်တယ်ပေ့ါ။ တကယ်လို့သာ ဆရာအတတ်ပညာဆိုတဲ့ မူဘောင်အောက်မှာ သတ်သတ်မှတ်မှတ်သွားနိုင်မယ်ဆိုရင် ဆရာဆရာမတွေရဲ့ အရည်အသွေးဟာ တစ်ပြေးညီတိုးတက်လာဖို့ရှိပါတယ်။

မေး။ ။ ဇူလိုင် ၃၀ ရက်နေ့က ရန်ကုန် ပါမောက္ခချုပ်များကော်မတီရုံးမှာ ဆရာအတတ်ပညာလုပ်ငန်း ဆောင်ရွက်မှုအဖွဲ့အနေနဲ့ အစည်းအဝေးကျင်းပခဲ့တယ်လို့ သိရပါတယ်။ ဒီအစည်းအဝေးကနေ ဆွေးနွေးဖြစ်တဲ့ အကြောင်းအရာတွေကိုလည်း သိချင်ပါတယ်။

ဖြေ။ ။ ကျွန်တော်တို့ ဆောင်ရွက်မယ့်လုပ်ငန်းတွေကို အကြမ်းဖျင်း ချမှတ်ထားပြီးတော့ ပထမအကြိမ် အစည်းအဝေးလုပ်တာ ဖြစ်ပါတယ်။ ဒီအစည်းအဝေးကနေပြီးတော့ လုပ်ငန်းတွေ ဘယ်လိုဆက်လုပ်ကြမယ်၊ ဘယ်လိုကဏ္ဍလေးတွေ ခွဲလုပ်ကြမယ်၊ တာဝန်တွေ ဘယ်လိုခွဲဝေသတ်မှတ်မယ်ဆိုတာကို ညှိနှိုင်းပြီးတော့ လာမယ့်အစည်းအဝေးတွေကျရင် ဆက်လက်ဆောင်ရွက်သွားမှာဖြစ်ပါတယ်။ အခုလုပ်တဲ့ အစည်းအဝေးကတော့ ပထမအကြိမ်အစည်းအဝေးဖြစ်ပါတယ်။ ဒီအဖွဲ့အစည်း ဖွဲ့စည်းတဲ့အကြောင်းရယ်၊ အဖွဲ့ကဆောင်ရွက်မယ့် လုပ်ငန်းတွေကို အကြမ်းဖျင်းလျာထားချက် ဘာတွေရှိတယ်ဆိုတာကို ကျွန်တော်တို့က ညှိနှိုင်းကြတာဖြစ်ပါတယ်။ လာမယ့်အစည်းအဝေးတွေမှာ သက်ဆိုင်ရာကဏ္ဍအလိုက် ဘယ်လိုဆောင်ရွက်မလဲ၊ ကဏ္ဍအသီးသီးမှာလည်း ဘယ်သူတွေကနေ တာဝန်ယူပြီးတော့ ဆောင်ရွက်ကြမလဲဆိုတာတွေ အသေးစိတ် ဆက်လက်ဆွေးနွေးကြမှာဖြစ်ပါတယ်။

နောင်ကျရင် သက်ဆိုင်ရာကဏ္ဍအလိုက် လိုအပ်တဲ့ ပညာရှင်တွေအားလုံး လိုအပ်ရင် လိုအပ်သလို ထည့်သွင်းဖွဲ့စည်းလိုရင် ဖွဲ့စည်းသွားဖို့ရှိပါတယ်။ ဆရာအတတ်ပညာကောင်စီအဆင့်အထိ ပေါ်လာနိုင်အောင်လည်း ကြိုးစားလုပ်ဆောင်သွားဖို့ဖြစ်ပါတယ်။ လောလောဆယ်မှာတော့ ဆရာအတတ်ပညာလုပ်ငန်းများကို အဖွဲ့အနေနဲ့ လုပ်ငန်းစဉ်များ ချမှတ်ဆောင်ရွက်သွားမှာဖြစ်ပါတယ်။

ဒေါက်တာခင်ဇော် ပါမောက္ခချုပ်(ငြိမ်း)
ဆရာအတတ်ပညာလုပ်ငန်းဆောင်ရွက်မှုအဖွဲ့
(နာယက-၁)

မေး။ ။ ဆရာအတတ်ပညာရေး လုပ်ငန်းဆောင်ရွက်မှုအဖွဲ့နဲ့ပတ်သက်ပြီး ဆရာကြီးရဲ့သုံးသပ်ချက်ကို ပြောကြားပေးပါရှင့်။

ဖြေ။ ။ ဆရာအတတ်ပညာရေး ဖွံ့ဖြိုးတိုးတက်မှသာလျှင် နိုင်ငံရဲ့ပညာရေးတိုးတက်ကောင်းမွန်လာမယ်။ ကျောင်းသား ကျောင်းသူများရဲ့ပညာရည် မြင့်မားဖို့အတွက်ဆိုရင် ဆရာတွေရဲ့ အရည်အသွေးမြင့်မားလာအောင် လုပ်ရမယ်။ အရည်အသွေးမြင့်မားတဲ့ ဆရာ မွေးထုတ်ပေးတဲ့ဆရာတွေ (Teacher Educator) များများ မွေးထုတ်ရမယ်။ အဲဒီအတွက် ဆရာအတတ်ပညာကောင်စီဆိုပြီးတော့ ဖွဲ့စည်းဖို့အတွက် ဆရာအတတ်ပညာလုပ်ငန်းဆောင်ရွက်မှုအဖွဲ့က ကဏ္ဍတစ်ရပ်အနေနဲ့ ပေါ်လာတာပါ။

အရင်နှစ်တွေက ဆောင်ရွက်ထားခဲ့တဲ့ CESR (ဘက်စုံလွှမ်းခြုံနိုင်သော ပညာရေးကဏ္ဍ လေ့လာသုံးသပ်ရေးလုပ်ငန်း) တို့၊ NESP (အမျိုးသားပညာရေးမဟာဗျူဟာစီမံကိန်း) တို့ရှိတယ်။ အဲဒါက အဓိကကတော့ ယူနက်စကိုပါ။ သူကပဲ ပင်မပံ့ပိုးသွားတာပါ။ ဒါပေမယ့် CESR မှာတော့ တခြားအဖွဲ့အစည်းတွေမျိုးစုံပါပါတယ်။ အခုတော့ ဒါကို ဆက်ပြီးလုပ်တာပါ။ ဒီအတွက် အများကြီး အထောက်အကူရပါတယ်။ ပညာရှင်အပိုင်းရော၊ ထောက်ပံ့တဲ့အပိုင်းတွေရော အကုန်လုံးက ပိုပြီးကောင်းလာတာ ဖြစ်ပါတယ်။ ဒီအတွက်လည်း အားရကျေနပ်မိပါတယ်။

ဒီအဖွဲ့အစည်းအနေနဲ့ ဆရာအတတ်ပညာကောင်စီကို မဖွဲ့နိုင်ခင်မှာ တတ်နိုင်သမျှ လုပ်ငန်းတွေ လုပ်သွားဖို့ အကြိုလုပ်ငန်းစဉ်တွေကတော့ အများကြီးပဲ။ အဓိကပြောချင်တာက ဆရာအတတ်ပညာကျွမ်းကျင်မှု အရည်အချင်းစံတွေ နည်းနည်းသတ်မှတ်ပေးရမယ့်သဘောရှိပါတယ်။ အရည်အချင်းစံကတော့ ဆရာတို့ ပညာရှင်တွေက ဝိုင်းပြီး Teacher Educator တစ်ယောက်မှာ ဘာအရည်အချင်းတွေရှိရမယ်၊ ဘယ်လိုလုပ်ရမလဲ၊ သူ့ကျင့်ဝတ် ဘာဖြစ်ရမယ် ဒါလေးတွေကို သတ်မှတ်ပေးဖို့ လိုမယ်ထင်တယ်။ အဲဒါပြီးရင် ဆက်ပြီးသွားဖို့ကတော့ ကောင်စီက ဆက်လုပ်မယ် ထင်တယ်။ ကောင်စီ မတည်ထောင်ခင်မှာ ဆရာတို့အဖွဲ့က တတ်နိုင်စွမ်းရှိသလောက် လုပ်သွားမယ်လို့ ရည်မှန်းထားပါတယ်။

ဟုတ်ကဲ့ အခုလိုဖြေကြားပေးတဲ့ ဆရာကြီးတို့ကို ကျေးဇူးတင်ပါတယ်ရှင့်။

တွေ့ဆုံမေးမြန်း - သီသီမင်း
ဓာတ်ပုံ - ခင်မောင်ဝင်း(ကြေးမုံ)

ပြင်ဦးလွင်နှင့် နောင်ချိုမြို့နယ်တို့တွင် AA၊ TNLA၊ MNDAA လက်နက်ကိုင်အဖွဲ့များက ဝင်ရောက်နှောင့်ယှက်ပစ်ခတ်ပြီး အကြမ်းဖက်လုပ်ရပ်များကျူးလွန်

နေပြည်တော် ဩဂုတ် ၁၅

မန္တလေးတိုင်းဒေသကြီး ပြင်ဦးလွင်မြို့ရှိ တပ်မတော်နည်းပညာတက္ကသိုလ်၊ နောင်ချိုမြို့အထွက် ပြင်ဦးလွင်တိုးဂိတ်၊ ရှမ်းပြည်နယ်မြောက်ပိုင်း နောင်ချိုမြို့နယ်ရှိ ဂုတ်တွင်းရဲစခန်း၊ ကျောက်မဲမြို့အထွက် နောင်ချိုတိုးဂိတ်၊ မူးယစ်ဆေးဝါးစစ်ဆေးရေးဂိတ်နှင့် နယ်မြေခံတပ်ရင်း၌ာနချုပ်တစ်ခုတို့အား ယနေ့နံနက် ၅ နာရီခွဲခန့်တွင် AA၊ TNLA၊ MNDAA လက်နက်ကိုင်အဖွဲ့များက လက်နက်ကြီး/လက်နက်ငယ်များဖြင့် လာရောက်နှောင့်ယှက်ပစ်ခတ် တိုက်ခိုက်ခဲ့မှုကြောင့် အပြစ်မဲ့အရပ်သားပြည်သူ နှစ်ဦးနှင့် ရဲတပ်ဖွဲ့ဝင် သုံးဦး ကျဆုံးပြီးအပြစ်မဲ့အရပ်သားပြည်သူ ၁၀ ဦးနှင့် ရဲတပ်ဖွဲ့ဝင် နှစ်ဦးဒဏ်ရာရရှိခဲ့ကြောင်း၊ ရဲတပ်ဖွဲ့၏ လက်နက်ငယ် ၁၇ လက်၊ ကျည်အိမ် ခြောက်ခု၊ ကျည် ၁၃၁၂ တောင့်၊ မူးယစ်ဆေးဝါးရှာဖွေရေးကိရိယာတစ်ခု၊ ဓာတုဗေဒစမ်းသပ်ရှာဖွေရေး ကိရိယာတစ်ခု၊ လက်ကိုင်စကားပြောစက် လေးလုံးတို့ ဆုံးရှုံးခဲ့ပြီး မော်တော်ယာဉ်သုံးစီး မီးလောင်ပျက်စီးခဲ့ကြောင်း၊ ဂုတ်တွင်းတံတားမိုင်းခွဲဖျက်ဆီးခံရမှုကြောင့် ကြမ်းခင်းများပျက်စီးသွားခဲ့ပြီး ယာဉ်များသွားလာ၍မရကြောင်း သိရသည်။

ဖြစ်စဉ်မှာ ပြင်ဦးလွင်မြို့ရှိ တပ်မတော် နည်းပညာတက္ကသိုလ်အား အဆိုပါကျောင်း၏ အရှေ့ဘက် ပြင်ဦးလွင်-လားရှိုး ကားလမ်း၏ အရှေ့ဘက်ခြမ်းမှ ၁၀၇ မမ ရှော့တိုက်ဒုံးသီးများဖြင့် လည်းကောင်း၊ အေးရှားဝေါလ်တိုးဂိတ်နှင့် အဆိုပါတိုးဂိတ်ရှိ မူးယစ်ဆေးဝါးစစ်ဆေးရေးဂိတ်တို့အား မော်တော်ယာဉ် တစ်စီးပေါ်မှ အရပ်ဝတ်ဝတ်ဆင်ထားသည့် AA၊ TNLA၊ MNDAA အဖွဲ့ဝင်နှစ်ဦးက အာရ်ပီဂျီဖြင့် လည်းကောင်း၊ နောင်ချိုမြို့နယ်ရှိ ဂုတ်တွင်းရဲကင်းစခန်း၊ ကျောက်မဲသို့အထွက် နောင်ချိုတိုးဂိတ်နှင့် နယ်မြေခံ တပ်ရင်း၌ာနချုပ်အား နံနက် ၅ နာရီခွဲခန့်တွင် AA ၊ TNLA၊ MNDAA လက်နက်ကိုင်အဖွဲ့များကတစ်ချိန်တည်း တစ်ပြိုင်တည်း နှောင့်ယှက်ပစ်ခတ်ခဲ့သဖြင့် တပ်မတော်က ပြန်လည်ပစ်ခတ်တိုက်ခိုက်ခဲ့ရကြောင်း။

ဖြစ်စဉ်ဖြစ်လျှင်ဖြစ်ချင်း တပ်မတော်စစ်ကြောင်းများက ဂုတ်တွင်းရဲကင်းစခန်း၊ နောင်ချိုတိုးဂိတ်နှင့် အေးရှားဝေါလ်တိုးဂိတ်တို့အား စစ်ကူများ သွားရောက်ပူးပေါင်းခဲ့ပြီး ဆက်လက် နယ်မြေရှင်းလင်းစဉ် တပ်မတော်နည်းပညာတက္ကသိုလ်၏ အရှေ့ဘက် ပြင်ဦးလွင်-လားရှိုး ကားလမ်း၏ အရှေ့ဘက်ခြမ်းရှိ တောင်ကုန်းပေါ်မှ ဘက်ထရီအိုး၊ ဝါယာကြိုးများနှင့် ချိတ်ဆက်ထားသည့် Type 63 ၁၀၇ မီလီမီတာ အမျိုးအစားဒုံးသီး ခြောက်လုံး၊ ရှော့တိုက်ဒုံးများပစ်ခတ်ရန် AA၊ TNLA၊ MNDAA လက်နက်ကိုင်အဖွဲ့များက အသင့်ပြုလုပ်ထားသည့်နေရာများနှင့် ဘက်ထရီအိုးတစ်လုံးတို့ကို တွေ့ရှိရကြောင်း။

နောင်ချိုမြို့အထွက် အေးရှားဝေါလ်တိုးဂိတ်ရှိ မူးယစ်ဆေးဝါးစစ်ဆေးရေးဂိတ်အား AA၊ TNLA၊ MNDAA လက်နက်ကိုင်အဖွဲ့များက ဝင်ရောက်စီးနင်းတိုက်ခိုက်ပြီး မော်တော်ယာဉ်များအား မီးရှို့ဖျက်ဆီးခဲ့မှုကို တွေ့ရစဉ်။

နောင်ချိုမြို့နယ် ဂုတ်တွင်းတံတား လုံခြုံရေးရဲကင်းအား AA၊ TNLA၊ MNDAA လက်နက်ကိုင်အဖွဲ့များက လက်နက်ကြီး၊ လက်နက်ငယ်များဖြင့် ပစ်ခတ်တိုက်ခိုက်မှုကြောင့် ပျက်စီးနေမှုကို တွေ့ရစဉ်။

နောင်ချို မူးယစ်ဆေးဝါးစစ်ဆေးရေးဂိတ်နှင့် ဂုတ်တွင်းရဲကင်းစခန်းနေရာများတွင် တပ်မတော်စစ်ကြောင်းများနှင့် ထိတွေ့တိုက်ခိုက်မှုများ ဖြစ်ပွားခဲ့ကြောင်း။

ဒဏ်ရာရရှိသူများအနက် အပြစ်မဲ့အရပ်သားပြည်သူ ငါးဦးနှင့် ရဲတပ်ဖွဲ့ဝင် တစ်ဦးတို့အား ပြင်ဦးလွင်ပြည်သူ့ဆေးရုံသို့ ပို့ဆောင်ကုသပေးလျက်ရှိကြောင်း သိရသည်။

ယခုဖြစ်စဉ်မှာ ဇူလိုင် ၂၅ ရက်တွင် ကွတ်ခိုင်မြို့နယ် ရှောက်ဟော်ကျေးရွာအရှေ့တောင်ဘက် ချောင်းဆုံနေရာတစ်ဝိုက် မူးယစ်ဆေးဝါးစုစုပေါင်းတန်ဖိုးငွေကျပ် ၁၆ ဘီလီယံကျော်နှင့် မူးယစ်ဆေးဝါး ရိုက်စက်အပါအဝင် ဆက်စပ်ပစ္စည်းများ၊ ဘိန်းချက်စခန်းများအားလည်းကောင်း၊ ဩဂုတ် ၈ ရက်တွင် ရခိုင်ပြည်နယ် ရသေ့တောင်မြို့နယ် ရက်ခံတိုင်ကျေးရွာမှ မူးယစ်ဆေးဝါးတန်ဖိုး ကျပ်ငါးဘီလီယံခန့်၊ ခဲယမ်းနှင့် ဆက်စပ်ပစ္စည်းများအားလည်းကောင်း တပ်မတော်က သိမ်းဆည်းရရှိခဲ့သည့်အပေါ် ကျေနပ်မှုမရှိခြင်း၊ ရခိုင်ပြည်နယ်တွင် AA အဖွဲ့ ထိခိုက်ကျဆုံးမှုများပြားပြီး စစ်ရေးအရ အရေးနိမ့်လာခြင်းတို့ကြောင့် AA၊ TNLA၊ MNDAA အဖွဲ့များက တရားဥပဒေစိုးမိုးမှုကို ထိပါးနှောင့်ယှက်ကာ ယခုကဲ့သို့ အကြမ်းဖက်လုပ်ရပ်များ ကျူးလွန်လာခဲ့ခြင်း ဖြစ်ကြောင်း တပ်မတော် ကာကွယ်ရေးဦးစီးချုပ်ရုံးနှင့် မြန်မာနိုင်ငံရဲတပ်ဖွဲ့၏ သတင်းထုတ်ပြန်ချက်များအရ သိရှိရသည်။

သတင်းစဉ်

နောင်ချိုမြို့နယ် ဂုတ်တွင်းတံတားအား AA၊ TNLA၊ MNDAA လက်နက်ကိုင်အဖွဲ့များက မိုင်းခွဲဖျက်ဆီးထားမှုကို တွေ့ရစဉ်။

ရက္ခိုင်အမျိုးသားအဖွဲ့ချုပ် (United League of Arakan) ULA/ AA အဖွဲ့ဝင်များအား ဥပဒေနှင့်အညီ အမှုဖွင့်တရားစွဲဆိုထား

နေပြည်တော် ဩဂုတ် ၁၅

စင်ကာပူနိုင်ငံ၌ ရက္ခိုင်အမျိုးသားအဖွဲ့ချုပ် (United League of Arakan) ULA/AA အဖွဲ့များဖွဲ့စည်း၍ ပြည်တွင်း၌ အကြမ်းဖက်လုပ်ရပ်များ ကျူးလွန်နေသည့် ULA /AA အဖွဲ့ကို ငွေကြေးပစ္စည်း၊ သတင်းအချက်အလက်များထောက်ပံ့ခြင်း၊ အားပေးကူညီခြင်းများ ပြုလုပ်သူ ၉ ဦးအား ဥပဒေနှင့်အညီအမှုဖွင့်လုစ်ထားကြောင်း မြန်မာနိုင်ငံရဲတပ်ဖွဲ့မှ သတင်းရရှိသည်။

စင်ကာပူနိုင်ငံ၌ ဧပြီ ၇ ရက်တွင် ULA / AA (စင်ကာပူ) တာဝန်ခံ အောင်မြတ်ကျော်(ခ) ထွန်းအောင်နိုင် ဦးစီး၍ ULA / AA (စင်ကာပူ) အဖွဲ့ဝင်များနှင့် ထောက်ခံအားပေးသူများက မြန်မာနိုင်ငံအတွင်းအကြမ်းဖက်လုပ်ရပ်များလုပ်ဆောင်နေသည့် ULA / AA အဖွဲ့၏ ၁၀ နှစ်ပြည့် အခမ်းအနားကို သက်ဆိုင်ရာအဖွဲ့၏ခွင့်ပြုချက်မရှိဘဲ ကျင်းပခဲ့သည့်အပြင် စင်ကာပူနိုင်ငံ၌ အလုပ်လုပ်ကိုင်နေသည့် ရခိုင်တိုင်းရင်းသားများအား စည်းရုံး၍ ငွေကြေးကောက်ခံပြီး AA အဖွဲ့ကို ထောက်ပံ့မှုများ ပြုလုပ်ခဲ့ကြောင်း စိစစ်တွေ့ရှိရသဖြင့် စင်ကာပူနိုင်ငံ ပြည်ထဲရေးဝန်ကြီးဌာနက ဇူလိုင် ၁၀ ရက်တွင် ကြေညာချက်ထုတ်ပြန်ပြီး စင်ကာပူနိုင်ငံမှ ပြည်နှင်ခဲ့ကြောင်း သိရသည်။

ထို့နောက် ULA /AA (စင်ကာပူ) တာဝန်ခံ အောင်မြတ်ကျော်(ခ) ထွန်းအောင်နိုင်နှင့် ပြည်နှင်ခြင်းခံရသူများအပါအဝင် ဆက်စပ်ပတ်သက်သူများအား မြန်မာနိုင်ငံရဲတပ်ဖွဲ့က ဇူလိုင် ၁၂ ရက်တွင် ဥပဒေနှင့်အညီ ဖမ်းဆီးစစ်ဆေးခဲ့ကြောင်း။

စစ်ကြောဖော်ထုတ်ချက်များအရ ULA /AA (စင်ကာပူ)အဖွဲ့ကို ၂၀၁၅ ခုနှစ်တွင် စတင်ဖွဲ့စည်းခဲ့ပြီး ၂၀၁၆ ခုနှစ်တွင် AA အဖွဲ့ခေါင်းဆောင် ထွန်းမြတ်နိုင်၏ညီဖြစ်သူ အောင်မြတ်ကျော် (ခ) ထွန်းအောင်နိုင် ဦးစီး၍ ထွန်းအေး၊ သန်းထွန်းနိုင်၊ စိုးစိုးတို့ လေးဦးက ဦးဆောင်ဖွဲ့စည်းခဲ့ကြောင်း၊ ULA/ AA (စင်ကာပူ) အဖွဲ့သည် ULA/ AA ဌာနချုပ်အားထောက်ပံ့မှုပြုလုပ်နိုင်ရေးအတွက် ငွေကြေးကောက်ခံထည့်ဝင်ခဲ့ကြောင်း၊ ULA/ AA ဌာနချုပ်သို့ Drone ကင်မရာ၊ ကွန်ပျူတာများနှင့် နည်းပညာဆိုင်ရာ အထောက်အကူပစ္စည်းများကိုစင်ကာပူမှဝယ်ယူ၍ AA မိသားစုဝင်များနှင့် ၎င်းတို့ကိုထောက်ခံအားပေးသော မြောက်ဦး၊ ကျောက်တော်၊ ပုဏ္ဏားကျွန်း၊ မင်းပြားမြို့နယ်တို့မှ ဘုန်းကြီးကျောင်းအချို့သို့ ပေးပို့ထောက်ပံ့ခဲ့ကြောင်း။

ULA / AA ၏ ဝါဒဖြန့်ချိရေးလုပ်ငန်းများလုပ်ဆောင်ရန်အတွက် ulanews.com ကို အောင်မြတ်ကျော်က တာဝန်ယူဆောင်ရွက်ပေးခဲ့ကြောင်း၊ ပြည်တွင်းပြည်ပမှ လှုပ်ရှားမှုသတင်းများကို အချိန်နှင့်တစ်ပြေးညီ ဖြန့်ဝေရန် WhatsApp application ကို အသုံးပြု၍ BB (Blooded Brother) Groups အမည်ဖြင့်လည်းကောင်း၊ ULA/ AA World Viber Group အမည်ဖြင့် လည်းကောင်း ဆောင်ရွက်ခဲ့ကြကြောင်း။

ULA / AA (စင်ကာပူ) အဖွဲ့သည် AA အဖွဲ့သို့ ပြည်တွင်းပြည်ပမှ ဝင်ရောက်လိုသူများအားစည်းရုံးကာ လိုင်ဇာရှိ AA ဌာနချုပ်သို့ ပို့ဆောင်ပေးခဲ့ကြောင်း။

၂၀၁၇ ခုနှစ် ဧပြီလမှစတင်၍ စင်ကာပူရောက် ရခိုင်တိုင်းရင်းသားများကို စည်းရုံးကာ ULA / AA အဖွဲ့၏ ဖွဲ့စည်းခြင်းနှစ်ပတ်လည်အခမ်းအနားများကျင်းပခြင်း၊ ရခိုင့်နိုင်ငံတော် အချုပ်အခြာအာဏာကျဆုံးခြင်းအခမ်းအနားများကျင်းပခြင်းများ ပြုလုပ်ခဲ့ကြောင်း၊ အခမ်းအနားများတွင် ထွန်းမြတ်နိုင်က Skype Application ကိုအသုံးပြု၍ Live Video ဖြင့် မိန့်ခွန်းပြောကြားခဲ့ကြောင်း။

၂၀၁၇ ခုနှစ်တွင် စင်ကာပူ၌ ရခိုင့်နိုင်ငံတော်အာဏာကျဆုံးခြင်း အခမ်းအနားကျင်းပစဉ် ထိုင်းနိုင်ငံ ULA / AA အဖွဲ့၏ တာဝန်ခံဖြစ်သူ အေးထွန်း (ခ) ထွန်းမင်းနိုင်၊ AA အဖွဲ့မှ ကျော်ဟန်အပါအဝင် ပြည်တွင်းမှ ရခိုင်တိုင်းရင်းသားစာရေးဆရာအချို့ လာရောက်စည်းရုံးဟောပြောခြင်းများ ပြုလုပ်ခဲ့ကြောင်း၊ ထို့ပြင် မြန်မာနိုင်ငံအစိုးရနှင့် မြန်မာ့တပ်မတော်အား ဆန့်ကျင်သည့် ဖျော်ဖြေသရုပ်ပြမှုများပြုလုပ်ခဲ့ကြောင်း၊ AASG (Arakan Association Singapore) ကိုလည်း စင်ကာပူနိုင်ငံ၌ ၂၀၁၁ ခုနှစ်တွင် စတင်ဖွဲ့စည်းခဲ့ပြီး ၂၀၁၉ ခုနှစ် ဧပြီလတွင် ဥက္ကဋ္ဌအဖြစ် ဟိန်းဇော်၊ ဒုဥက္ကဋ္ဌအဖြစ် အေးမြတ်မွန်အပါအဝင် အဖွဲ့ဝင် ၁၇ ဦးဖြင့်ဖွဲ့စည်း၍ စင်ကာပူရောက် ရခိုင်တိုင်းရင်းသားများထံမှ ရန်ပုံငွေများစည်းရုံးကောက်ခံကာ ULA / AA (စင်ကာပူ) ၏ လုပ်ဆောင်မှုတွင် ပူးပေါင်းပါဝင်ခဲ့ကြောင်း။

သို့အတွက် ပြည်ပတွင် ULA/ AA အဖွဲ့များဖွဲ့စည်းပြီး ပြည်တွင်း၌ အကြမ်းဖက်လုပ်ရပ်များကျူးလွန်နေသည့် ULA / AA အဖွဲ့ကိုထောက်ပံ့ခြင်း၊ အားပေးကူညီခြင်းများပြုလုပ်ခဲ့သည့် အောင်မြတ်ကျော် (ခ) ထွန်းအောင်နိုင်အပါအဝင် ဆက်စပ်သူ ၉ ဦးအား အကြမ်းဖက်မှုတိုက်ဖျက်ရေး အက်ဥပဒေ ပုဒ်မ ၅၀ (ည) ၊ ၅၂ (က) တို့နှင့် ငြိစွန်းသဖြင့် ဥပဒေနှင့်အညီ အမှုဖွင့်လုစ်ပြီး ရန်ကုန်အနောက်ပိုင်းခရိုင်တရားရုံး၌ တရားစွဲဆိုတင်ပို့ထားရှိကြောင်းနှင့် ကွင်းဆက်တရားခံများအား ဆက်လက်ဖော်ထုတ်အရေးယူနိုင်ရေး ဆောင်ရွက်လျက်ရှိကြောင်း သတင်းရရှိသည်။

သတင်းစဉ်

ဒို့ကျေးရွာဂျာနယ် အတွဲ(၁၆)၊ အမှတ်(၁၆) ထုတ်ဝေဖြန့်ချိ

နေပြည်တော် ဩဂုတ် ၁၅

ပြန်ကြားရေးဝန်ကြီးဌာန ပြန်ကြားရေးနှင့် ပြည်သူ့ဆက်ဆံရေးဦးစီးဌာနက ကျေးလက်ဒေသ ဖွံ့ဖြိုးတိုးတက်ရေးအတွက် စီစဉ်ထုတ်ဝေလျက်ရှိသည့် ဒို့ကျေးရွာဂျာနယ် အတွဲ (၁၆)၊ အမှတ် (၁၆)ကို ၂၀၁၉ ခုနှစ် ဩဂုတ် ၁၅ ရက်တွင် ထုတ်ဝေဖြန့်ချိလိုက်ပြီ ဖြစ်သည်။

ယခုအပတ် ဒို့ကျေးရွာဂျာနယ်တွင် "တောင်သူဘဝမြင့်မားဖို့ ဝါသီးနှံစိုက်ပျိုးစို့၊ စိုက်ပျိုးရေးနဲ့ ရာသီဥတု ဖောက်ပြန်မှု၊ ပြည်ပဝယ်လက်နိုင်ငံများရဲ့ နှစ်ခြိုက်မှုအထာနဲ့ ကိုက်ညီအောင် မြန်မာ့ပို့ကုန်သီးနှံများ ဦးစားပေးထုတ်လုပ်ဖို့လိုပြီ၊ စားနပ်ရိက္ခာဖူလုံစေရန် ငါးမွေးမြူရေးတိုးမြှင့်စို့၊ ကျွဲနွားလည်ချောင်းကွဲရောဂါနှင့် စနစ်တကျကာကွယ်ကုသရေး၊ ဂရုပြုစရာ ကပ်ပါးရောဂါများနှင့် ကာကွယ်ကုသခြင်းနည်းလမ်းများ၊ မျိုးရိုးလိုက်တတ်သော အသံတိတ်လူသတ်သမား၊ ဆရာကြီးလယ်တွင်းသားစောချစ်၏ ဒုတိယအရွယ် အခန်းဆက်ဝတ္ထုရှည်" အပါအဝင် အထူးဆောင်းပါး၊ စိုက်ပျိုးရေး၊ မွေးမြူရေး၊ ကျန်းမာရေး၊ ကျေးလက်ဒေသဖွံ့ဖြိုးရေး၊ သုတ / ရသဆောင်းပါး၊ ကဗျာ၊ ဝတ္ထု၊ ကာတွန်း၊ ကျေးလက်ဟာသများ၊ အနုပညာ၊ အားကစား၊ နိုင်ငံတကာသတင်း၊ မှုခင်းသတင်းများနှင့် မိုးလေဝသသတင်းများကို စုံလင်စွာဖော်ပြထားပါသည်။

ဒို့ကျေးရွာဂျာနယ်ကို တစ်စောင်လျှင် ၂၀၀ ကျပ်နှုန်းဖြင့် အမြို့မြို့အနယ်နယ်ရှိ ပြန်ကြားရေးနှင့် ပြည်သူ့ဆက်ဆံရေးဦးစီးဌာနရုံးများတွင် ဝယ်ယူရရှိနိုင်ပါသည်။

မြန်မာနိုင်ငံတစ်ဝန်းတွင် သဘာဝဘေးအန္တရာယ်ရင်ဆိုင်နေရသော ပြည်သူများကိုကူညီရန် ရေဆန်လေဆန်ကာတွန်းပြပွဲ(၂၀၁၉) ပြုလုပ်မည်

ရန်ကုန် ဩဂုတ် ၁၅

မြန်မာနိုင်ငံကာတွန်းဆရာများအသင်းအနေဖြင့် မြန်မာနိုင်ငံတစ်ဝန်းတွင် သဘာဝဘေးအန္တရာယ်ရင်ဆိုင်နေရသော ပြည်သူများကိုကူညီရန်အတွက် ရေဆန်လေဆန် ကာတွန်းပြပွဲ(၂၀၁၉)ကို ရန်ကုန်နှင့် မန္တလေးမြို့တို့တွင် ပြုလုပ်သွားမည်ဖြစ်ကြောင်း သိရသည်။

မြန်မာနိုင်ငံ ကာတွန်းဆရာများအသင်းအနေဖြင့် မြန်မာပြည်သူလူထုနှင့် တစ်သွေးတည်းတစ်သားတည်းဖြစ်ကြောင်း ရုပ်တည်ပြသရန်၊ ကာတွန်းပညာရပ်သည် လက်ရှိဖြစ်ပေါ်နေသော အခြေအနေအရပ်ရပ်ကို ကမ္ဘာသို့ အချိန်နှင့်တစ်ပြေးညီ မီးမောင်းထိုးပြသနိုင်သည်ကို ပြသရန်၊ မြန်မာ့စိတ်ရင်းဖြစ်သော ပရဟိတစိတ်နှင့် စည်းလုံးမှုများကို ထင်ရှားအောင်ပြသရန် စသည့် ရည်ရွယ်ချက်များဖြင့် ရေဆန်လေဆန်ကာတွန်းပြပွဲ (၂၀၁၉)ကို ကျင်းပရခြင်းဖြစ်ပြီး ဩဂုတ် ၁၇ ရက်မှ ၁၉ ရက်အထိ သုံးရက်တိုင်တိုင် ရန်ကုန်မြို့ မဟာဗန္ဓုလပန်းခြံရှေ့နှင့် မန္တလေးမြို့ (၂၆) လမ်းနှင့် (၆၈)လမ်းထောင့်တို့တွင် တစ်ပြိုင်တည်းပြသသွားမည်ဖြစ်ကြောင်း မြန်မာနိုင်ငံကာတွန်းဆရာများအသင်းမှ သိရသည်။

"ရေဆန်လေဆန်ကာတွန်းပြပွဲ (၂၀၁၉)မှာ ကာတွန်းပြပွဲအပြင် ကာတွန်းလက်တွေ့ရေးဆွဲပြသမှုတွေ၊ ဖျော်ဖြေရေးအစီအစဉ်တွေလည်း ပါဝင်မှာဖြစ်ပါတယ်။ မြန်မာနိုင်ငံအတွင်းက ပြည်သူတွေ သဘာဝဘေးတွေနဲ့ ကြုံတွေ့နေရတာကို ကျွန်တော်တို့ကာတွန်းဆရာတွေဘက်ကလည်း များစွာစိတ်မကောင်းဖြစ်မိပါတယ်။ ဒါကြောင့် အခုလိုပြပွဲလေးလုပ်ပြီး တတ်နိုင်တဲ့ဘက်က ပါဝင်ကူညီတာဖြစ်ပါတယ်။ ပြပွဲက ရရှိတဲ့ငွေကြေးတွေကိုလည်း အကုန်လုံးပြန်လည်လှူဒါန်းသွားမှာဖြစ်ပါတယ်" ဟု မြန်မာနိုင်ငံကာတွန်းဆရာအသင်းမှ ကာတွန်းမောင်မောင်ဖောင်တိန်က ပြောသည်။

အဆိုပါကာတွန်းပြပွဲများတွင် ကာတွန်းဆရာ ၁၀၀ ကျော်တို့၏ ကာတွန်းပြကွက်ပေါင်း ၂၀၀ ကျော် ၃၀၀ နီးပါး ခင်းကျင်းပြသသွားမည်ဖြစ်ပြီး သဘာဝဘေးအန္တရာယ်နှင့် ပတ်သက်၍ ရေးဆွဲထားသည့် တစ်ကွက်ကာတွန်းများကို ပြသသွားမည်ဖြစ်ကြောင်း သိရသည်။

ကိုထက်

မည်သည့်တိုက်ခိုက်မှုကိုမဆို တုံ့ပြန်ရန် အသင့်ပြင်ထားကြောင်း ပါကစ္စတန်ဝန်ကြီးချုပ် ပြောကြား

အစ္စလာမ္မာဘတ် ဩဂုတ် ၁၅

အိန္ဒိယနိုင်ငံက ပါကစ္စတန်မှ ထိန်းချုပ်သည့် ကက်ရှ်မီးယားဒေသအား တိုက်ခိုက်မှုတစ်ခုပြုလုပ်ရန် စီစဉ်ထားကြောင်း ပါကစ္စတန်ဝန်ကြီးချုပ် အီမရန်ခန်းက စွပ်စွဲပြောကြားခဲ့ပြီး ပါကစ္စတန်နိုင်ငံအနေဖြင့် မည်သည့် တိုက်ခိုက်မှုကိုမဆို တုံ့ပြန်သွားရန် အဆင်သင့်ပြင်ဆင်ထားကြောင်း ၎င်းက ဆက်လက်ပြောကြားသည်။

ဩဂုတ် ၁၄ ရက်က ပါကစ္စတန် ထိန်းချုပ်ထားသော ကက်ရှ်မီးယားအပိုင်းရှိ မူဇာဖာရာဘတ်ဒေသသို့ ပါကစ္စတန်ဝန်ကြီးချုပ် အီမရန်ခန်းက ပထမဆုံးအကြိမ်အဖြစ် သွားရောက်စဉ်တွင် အထက်ပါအတိုင်း ပြောကြားခဲ့ခြင်းဖြစ်သည်။ ဩဂုတ် ၁၄ ရက်သည် ပါကစ္စတန်နိုင်ငံ၏ နှစ်ပတ်လည် လွတ်လပ်ရေးနေ့ဖြစ်သည်။

အိန္ဒိယနိုင်ငံအုပ်ချုပ်သည့် ကက်ရှ်မီးယားဒေသ အစိတ်အပိုင်း၏ ကိုယ်ပိုင်အုပ်ချုပ်ခွင့်ကို အိန္ဒိယနိုင်ငံက ပြန်လည်ရုပ်သိမ်းခြင်းကို ရည်ညွှန်း၍ ပါကစ္စတန်ဝန်ကြီးချုပ်က ပြောကြားခြင်းဖြစ်သည်။ ယင်းဒေသမှာ မွတ်စလင်ဘာသာဝင်များက လူများစုအဖြစ်နေထိုင်သည့် ဒေသဖြစ်သည်။ အိန္ဒိယနိုင်ငံက ယင်းသို့လုပ်ဆောင်ခဲ့မှုကို ပါကစ္စတန်အစိုးရက ဆန့်ကျင်ခဲ့သည်။

ယင်းကိစ္စကို ပါကစ္စတန်နိုင်ငံက အပြည်ပြည်ဆိုင်ရာအရေးအဖြစ် သတ်မှတ်ထားပြီး ကုလသမဂ္ဂလုံခြုံရေးကောင်စီအား ယင်းကိစ္စနှင့်ပတ်သက်၍ အရေးပေါ်အစည်းအဝေးကျင်းပရန် တောင်းဆိုထားကြောင်း ၎င်းက ပြောကြားသည်။

ပါကစ္စတန်နိုင်ငံမြို့တော် အစ္စလာမ္မာဘတ်တွင် ဩဂုတ် ၁၄ ရက်က လူပေါင်း ၁၀၀၀ ကျော်ခန့်က အိန္ဒိယဆန့်ကျင်ရေးဆန္ဒပြပွဲတစ်ရပ် ပြုလုပ်ခဲ့သည်။

ကိုးကား-အင်န်အိတ်ချ်ကေ
ဘာသာပြန်-ဇော်ဝင်း

ပါကစ္စတန်ဝန်ကြီးချုပ် အီမရန်ခန်း

အိန္ဒိယဝန်ကြီးချုပ် မိုဒီ

ဘင်္ဂလားဒေ့ရှ်နိုင်ငံရှိ ပလတ်စတစ်စက်ရုံ မီးလောင်မှုဖြစ်ပွား

ဒါကာ ဩဂုတ် ၁၅

ဘင်္ဂလားဒေ့ရှ်နိုင်ငံ ဒါကာမြို့ရှိ ပလတ်စတစ်စက်ရုံတစ်ရုံ မီးလောင်မှုဖြစ်ပွားခဲ့ကြောင်း ယနေ့သတင်းများအရ သိရသည်။

ဩဂုတ် ၁၅ ရက် ည ၁၁ နာရီတွင် ဒါကာမြို့ လက်ဘက်ဂျ်ပိုစတာဒေသရှိ ပလတ်စတစ်စက်ရုံတစ်ရုံ မီးလောင်ခဲ့ခြင်းဖြစ်သည်။ မီးလောင်မှုကြောင့် လူသေဆုံးမှုမရှိခဲ့ပေ။

အခင်းဖြစ်ရာနေရာသို့ မီးသတ်ကား ၁၆ စီး ရောက်ရှိပြီး မီးငြိမ်းသတ်ခဲ့ရာ နံနက် ၁ နာရီဝန်းကျင်တွင် မီးလောင်မှုကို ထိန်းချုပ်နိုင်ခဲ့ကြောင်း မီးသတ်ဌာနမှ တာဝန်ရှိသူတစ်ဦးက ဆိုသည်။

မီးလောင်မှု၏ အကြောင်းရင်းခံနှင့်ပတ်သက်ပြီး စုံစမ်းစစ်ဆေးလျက်ရှိကာ အပျက်အစီးများစာရင်းကိုလည်း တွက်ချက်လျက်ရှိကြောင်း သိရသည်။

အဆိုပါ မီးလောင်မှုဖြစ်ပွားချိန်တွင် ပလတ်စတစ်စက်ရုံအလုပ်သမားများက မွတ်စလင်ဘာသာရေးပွဲတော်ကျင်းပရန် ခွင့်ယူထားကြောင်း သိရသည်။

ကိုးကား-ဆင်ဟွာ
ဘာသာပြန်-အောင်ကျော်ကျော်

ဗန်ကောက်မြို့ ဗုံးခွဲတိုက်ခိုက်မှု သံသယရှိသူလေးဦးကို ဖမ်းဝရမ်းထုတ်

ဗန်ကောက် ဩဂုတ် ၁၅

ယခုလအစောပိုင်းက ဗန်ကောက်မြို့ရှိ ဗုံးခွဲတိုက်ခိုက်မှုများနှင့် ပတ်သက်၍ ပါဝင်ပတ်သက်သူများဟု သံသယရှိသည့် လူလေးဦးကို ထိုင်းအာဏာပိုင်များက ဖမ်းဝရမ်းထုတ်ပြန်လိုက်ကြောင်း ရဲတပ်ဖွဲ့က ဩဂုတ် ၁၄ ရက်တွင် ပြောကြားသည်။

ထိုင်းပြစ်မှုဆိုင်ရာတရားရုံးသည် ဗန်ကောက်မြို့ရှိ ဗုံးခွဲတိုက်ခိုက်မှုများနှင့် ပတ်သက်၍ သံသယရှိသူလေးဦးအတွက် ဖမ်းဝရမ်းထုတ်ပြန်လိုက်သည်ဟု ရဲတပ်ဖွဲ့ပြောရေးဆိုခွင့်ရှိသူတစ်ဦးက ပြောကြားသည်။

ဗန်ကောက်မြို့ရှိ ဗုံးပေါက်ကွဲမှုနှင့် ပတ်သက်၍ ထွက်ပြေးလွတ်မြောက်နေသော သံသယရှိသူနှစ်ဦးကို ထိုင်းနိုင်ငံ တောင်ဘက်၌ အာဏာပိုင်များက ဖမ်းဆီးထိန်းသိမ်းခဲ့ပြီးနောက် ယခုကဲ့သို့ သံသယရှိသူ လေးဦးအတွက် ဖမ်းဝရမ်းထုတ်ပြန်ခဲ့ခြင်းဖြစ်သည်။ နိုင်ငံ၏ တောင်ဘက်တွင် အဖမ်းခံရသည့် သံသယရှိသူနှစ်ဦးသည် ရဲတပ်ဖွဲ့က ယခုထိန်းသိမ်းထားပြီး စစ်ကြောမေးမြန်းလျက်ရှိကြောင်း သိရသည်။

ဩဂုတ် ၂ ရက်က မြို့တော်ဗန်ကောက်မြို့၌ နေရာအနှံ့ ဖြစ်ပွားခဲ့သည့် ဗုံးပေါက်ကွဲမှုများနှင့်စပ်လျဉ်း၍ ထိုင်းရဲတပ်ဖွဲ့က လူ ၁၂ ဦးခန့်ကို ပြစ်မှုကျူးလွန်သူများအဖြစ် သံသယရှိခဲ့သော်လည်း ယခုအထိ သံသယရှိသူနှစ်ဦးသာ ဖမ်းဆီးနိုင်ခဲ့ပြီး အခြားသံသယရှိသူ အများစုသည် လွတ်မြောက်နေဆဲဖြစ်ကြောင်း သိရသည်။

ကိုးကား - ဆင်ဟွာ
ဘာသာပြန် - ဂျေတီ

အီရန်ရေနံတင်သင်္ဘောအား ဆက်လက်ဖမ်းဆီးရန် အမေရိကန်တောင်းဆို

ဝါရှင်တန် ဩဂုတ် ၁၅

အီရန်ရေနံတင်သင်္ဘောအား ပြန်လည်မလွှတ်ပေးသေးဘဲ ဆက်လက်ဖမ်းဆီးထားရန် ဂျီဘရာတာအာဏာပိုင်များအား အမေရိကန်က တောင်းဆိုခဲ့ကြောင်း ယနေ့သတင်းများအရ သိရသည်။

ဗြိတိန်၏ ပင်လယ်ရပ်ခြားနယ်မြေဖြစ်သော ဂျီဘရာတာ တရားရုံးချုပ်က အီရန်၏ the Grace 1 ရေနံတင်သင်္ဘောကို ပြန်လည်လွှတ်ပေးရန် အမိန့်မချမှတ်မီအချိန်တွင် အမေရိကန်တရားရေးဌာနက အဆိုပါသင်္ဘောအား ဆက်လက်ဖမ်းဆီးထားရန် လျှောက်ထားခဲ့သည်။

အမေရိကန်၏လျှောက်ထားချက်ကြောင့် ရေနံတင်သင်္ဘောနှင့်ပတ်သက်ပြီး တရားစီရင်ချက်ချမှတ်မှုမှာ နှောင့်နှေးကြန့်ကြာခဲ့ရကြောင်း ဂျီဘရာတာရှေ့နေချုပ် ဂျိုးဆက်ထရိုင်ရေးက ဆိုသည်။

အမေရိကန်နိုင်ငံက အီရန်ရေနံတင်သင်္ဘောအား ဆက်လက်ဖမ်းဆီးထားရန် တောင်းဆိုမှုမပြုခဲ့ပါက အဆိုပါသင်္ဘောကို ပြန်လည်လွှတ်ပေးမည်ဖြစ်ကြောင်း တရားသူကြီးချုပ် အန်တိုနီဒတ်လေးက ဆိုသည်။

ထို့ပြင် အဆိုပါသင်္ဘောနှင့်ပတ်သက်သည့် တရားစီရင်ချက်ချမှတ်မှုကို ညနေ ၄ နာရီအထိ ရွှေ့ဆိုင်းခဲ့ရသည်။

သင်္ဘောပေါ်လိုက်ပါစီးနင်းလာသော အီရန်ရေတပ်ဗိုလ်မှူးကြီးအပါအဝင် အရာရှိသုံးဦးတို့အား မည်သည့်စွပ်စွဲမှုနှင့်မျှ စွဲချက်တင်ခြင်းမရှိဘဲ ပြန်လည်လွှတ်ပေးခဲ့ကြောင်း ဂျီဘရာတာအစိုးရအဖွဲ့ ပြောရေးဆိုခွင့်ရှိသူက ဆိုသည်။

အီရန်ရေနံတင်သင်္ဘောသည် ရေနံစိမ်းအများအပြားကို ဆီးရီးယားနိုင်ငံသို့ သွားရောက်ပို့ဆောင်လျက်ရှိစဉ် ဂျီဘရာတာ ရဲတပ်ဖွဲ့နှင့် ဗြိတိန်အထူးတပ်ဖွဲ့တို့က ဖမ်းဆီးခဲ့ခြင်းဖြစ်သည်။ ဆီးရီးယားသို့ ရေနံတင်ပို့မှုသည် ဥရောပသမဂ္ဂ၏ ချမှတ်ထားသော ပိတ်ဆို့မှုများကို ဖောက်ဖျက်ရာရောက်သည်။

ကိုးကား-အေအက်ဖ်ပီ
ဘာသာပြန်-အောင်ကျော်ကျော်

အီဒလစ်ပြည်နယ်၌ သူပုန်များက ဆီးရီးယားစစ်လေယာဉ်အား ပစ်ချ

ဒမတ်စကတ် ဩဂုတ် ၁၅

ဆီးရီးယားနိုင်ငံ အနောက်မြောက်ပိုင်းရှိ အီဒလစ်ပြည်နယ်တွင် သူပုန်များက ဆီးရီးယားလေတပ်မှ စစ်လေယာဉ်တစ်စင်းကို ဩဂုတ် ၁၄ ရက်တွင် ပစ်ချခဲ့ကြောင်း ဆီးရီးယားပြည်တွင်းစစ် စောင့်ကြည့်လေ့လာရေးအဖွဲ့တစ်ဖွဲ့က သတင်းထုတ်ပြန်သည်။

အယ်ခိုင်ဒါအဖွဲ့နှင့် ဆက်စပ်မှုရှိသည့် နျူဆာတပ်ဦးအဖွဲ့နှင့် ပူးပေါင်းထားသည့် ဟေယက်လေရီရာအယ်လ်ရှန်(အိတ်ချ်တီအက်စ်)အဖွဲ့က အီဒလစ်မြို့တောင်ဘက်ပိုင်းတွင် ဆီးရီးယားစစ်လေယာဉ်ကို ပစ်ချခဲ့ခြင်းဖြစ်ကြောင်း ဆီးရီးယား လူ့အခွင့်အရေးစောင့်ကြည့်ရေးအဖွဲ့က ပြောကြားသည်။

ဆီးရီးယားအစိုးရစစ်လေယာဉ်မှ အဖွဲ့သားများ၏ ကံကြမ္မာကိုမူ မသိရှိရသေးကြောင်း လန်ဒန်အခြေစိုက် ယင်းအဖွဲ့က ပြောကြားသည်။

အီဒလစ်ပြည်နယ်တောင်ပိုင်း ကျေးလက်ဒေသများကို ဆီးရီးယားအစိုးရတပ်ဖွဲ့များက သိမ်းယူပြီးနောက် ခန်ရှာကွန်မြို့၏ဆင်ခြေဖုံးဒေသအထိ အစိုးရတပ်ဖွဲ့များ

ရောက်ရှိလာကြောင်း ယင်းစောင့်ကြည့်ရေးအဖွဲ့က ပြောကြားသည်။

ဆီးရီးယားအစိုးရတပ်ဖွဲ့များသည် အဆိုပါမြို့၏ အရှေ့ဘက်ခံစစ်ကြောင်းသို့ ချဉ်းကပ်ရန် ကြိုးပမ်းနေကြောင်းနှင့် သူပုန်များသိမ်းယူထားသည့် အီဒလစ်ပြည်နယ်အတွင်းရှိ နေရာများ၌ ဩဂုတ် ၁၃ ရက်က ပြုလုပ်ခဲ့သည့် လေကြောင်းစီးနင်းမှုများနှင့် တိုက်ခိုက်မှုများအတွင်း နှစ်ဖက်စလုံးမှ တိုက်ခိုက်ရေးသမား ၁၀၀ ကျော်သေဆုံးခဲ့ရကြောင်း ယင်းအဖွဲ့က ပြောကြားသည်။

ထိုစဉ်အတွင်းတွင် ဆီးရီးယားအစိုးရသတင်းဌာန ဆာနားမှ သတင်းထုတ်ပြန်ရာ၌ ဆီးရီးယားအစိုးရတပ်ဖွဲ့များသည် ဩဂုတ် ၁၄ ရက်တွင် နျူဆာညွန့်ပေါင်းတပ်ဖွဲ့များအပေါ် အောင်နိုင်ခဲ့ပြီး အီဒလစ်ပြည်နယ်တောင်ပိုင်းရှိ မြို့အချို့ လုံခြုံမှုရရှိစေခဲ့ကြောင်း သတင်းထုတ်ပြန်သည်။

ဩဂုတ် ၁၁ ရက်တွင် အီဒလစ်ပြည်နယ်ကျေးလက်ပိုင်းရှိ အဓိကကျသော အယ်လ်ဟာဘစ်မြို့ကို ဆီးရီးယားအစိုးရတပ်ဖွဲ့များက သိမ်းယူခဲ့ကြောင်း၊ ယင်းအောင်မြင်မှုမှာ ဆီးရီးယားနိုင်ငံတွင်းရှိ သူပုန်တပ်ဖွဲ့ဝင်များ၏ နောက်ဆုံးအခိုင်အမာ ခြေကုပ်စခန်းရှိရာ အီဒလစ်ပြည်နယ်အတွင်းရှိ ဒေသအများအပြားကို သိမ်းယူနိုင်ရေးအတွက် အခြေခံကျသော နည်းလမ်းဖြစ်ကြောင်း ဆာနားသတင်းတွင် ဖော်ပြသည်။

ယင်းတိုးတက်မှုသည် အယ်လ်ဟာဘစ်မြို့၏အရှေ့ဘက် ၁၁ ကီလိုမီတာအကွာရှိ ခန်ရှာကွန်မြို့သို့ ဆီးရီးယားအစိုးရတပ်ဖွဲ့များကို ရှေ့တိုးချီတက်နိုင်စေခဲ့သည်။

ကိုးကား-ဆင်ဟွာ၊ ဘာသာပြန်-ဇော်ဝင်း

တွေ့ဆုံဆွေးနွေးမှုမှတစ်ဆင့် မြောက်ကိုရီးယားနှင့် ငြိမ်းချမ်းသော စီးပွားရေးတည်ဆောက်မည်ဟု တောင်ကိုရီးယားသမ္မတပြော

ဆိုးလ် ဩဂုတ် ၁၅

တွေ့ဆုံဆွေးနွေးမှု၊ ပူးပေါင်းဆောင်ရွက်မှုမှတစ်ဆင့် မြောက်ကိုရီးယားနိုင်ငံနှင့် ကိုရီးယားကျွန်းဆွယ်၌ ငြိမ်းချမ်းသော စီးပွားရေးတစ်ရပ် တည်ဆောက်မည်ဟု တောင်ကိုရီးယားသမ္မတ မွန်းဂျေအင်းက ယနေ့ ပြောကြားလိုက်သည်။

သမ္မတ မွန်းဂျေအင်းက အဆိုပါမှတ်ချက်စကားကို ဂျပန်နိုင်ငံ၏ ကိုလိုနီလက်အောက်မှ ကိုရီးယားကျွန်းဆွယ် လွတ်မြောက်သည့် ၇၄ နှစ်မြောက် လွတ်လပ်ရေးနေ့ အထိမ်းအမှတ်အခမ်းအနား၌ ပြောကြားခဲ့ခြင်းဖြစ်သည်။ ငြိမ်းချမ်းမှုနှင့် သာယာဝပြောမှုရှိသော ငြိမ်းချမ်းသည့် စီးပွားရေးတစ်ရပ် တည်ထောင်ပြီး ကိုရီးယားကျွန်းဆွယ် ပေါင်းစည်းမှုမှတစ်ဆင့် မိမိတို့၏လွတ်မြောက်မှု ပြီးစီးရန် ရည်မှန်းသည်ဟု ၎င်းက ပြောသည်။ မြောက်ကိုရီးယားနိုင်ငံက ကိုရီးယားကျွန်းဆွယ်၌ နျူကလီးယားလက်နက်ဖျက်သိမ်းရန်၊ နျူကလီးယားအစီအစဉ်အစား စီးပွားရေးအရ သာယာဝပြောမှုကို ရွေးချယ်နိုင်ရန် ငြိမ်းချမ်းသော စီးပွားရေးမှာ တွေ့ဆုံဆွေးနွေးမှုနှင့် ပူးပေါင်းဆောင်ရွက်မှု ဆက်လက်လုပ်ဆောင်သည့် ကြိုးပမ်းမှုများနှင့်စတင်ကြောင်း ၎င်းက ဆိုသည်။

မြောက်ကိုရီးယားနှင့် အမေရိကန်နိုင်ငံကြား နျူကလီးယားလက်နက်ဖျက်သိမ်းရေးဆွေးနွေးမှုများမှာ ရပ်တန့်ခဲ့သော်လည်း မြောက်ကိုရီးယားခေါင်းဆောင် ကင်ဂျုံအန်နှင့် အမေရိကန်သမ္မတ ဒေါ်နယ်ထရန့်ကြား ပြီးခဲ့သောဇွန်လအတွင်း ကိုရီးယားနှစ်နိုင်ငံကြားရှိ အပစ်အခတ်ရပ်စဲရေးကျေးရွာ ပန်မွန်ဂျုံ၌ တွေ့ဆုံပြီးနောက် နှစ်နိုင်ငံကြား အဆင့်မြင့်တာဝန်ရှိသူအဆင့် တွေ့ဆုံဆွေးနွေးမှုကို မကြာမီ ပြန်လည်စတင်မည်ဖြစ်သည်။ မြောက်ကိုရီးယားနှင့် အမေရိကန်နိုင်ငံကြား အဆင့်မြင့် တာဝန်ရှိသူအဆင့် စေ့စပ်ညှိနှိုင်းမှုများ ပြန်လည်စတင်ရန် အချိန်ကျရောက်ပြီဖြစ်ကြောင်း မွန်းဂျေအင်းက ပြောသည်။

တွေ့ဆုံဆွေးနွေးရေး စားပွဲဝိုင်းသို့ ပြန်လည်လာရောက်ရန်လည်း တောင်ကိုရီးယားသမ္မတ မွန်းဂျေအင်းက မြောက်ကိုရီးယား နိုင်ငံသို့ တိုက်တွန်းခဲ့သည်။

ကိုးကား-ဆင်ဟွာ
ဘာသာပြန်-ကျော်ထိုက်စိုး

ဘော်စတွန်မြို့၌ တရုတ်နိုင်ငံလုပ် မြေအောက်ရထားတွဲများ စတင်ပြေးဆွဲ

ဘော်စတွန် ဩဂုတ် ၁၅

တရုတ်ကုမ္ပဏီတစ်ခုက ဘော်စတွန်ဒေသခံများအတွက် တည်ဆောက်ပေးခဲ့သည့် မြေအောက်ရထားတွဲသစ်များမှာ ယမန်နေ့က အမေရိကန်နိုင်ငံ ဘော်စတွန်မြို့၌ စတင်ပြေးဆွဲပြီဖြစ်သည်။ မြေအောက်ရထားတွဲ ၁၅၂ တွဲအနက် ခြောက်တွဲမှာ ဘော်စတွန်မြို့ရှိ မက်ဆာချူးဆက် သယ်ယူပို့ဆောင်ရေး အာဏာပိုင်အဖွဲ့ (MBTA) ၏ လိမ္မော်ရောင်လိုင်းတွင် ပြေးဆွဲမှု စတင်ခဲ့သည်။

ရထားတွဲများအားလုံး ပြေးဆွဲချိန်တွင် ဘော်စတွန်ဒေသခံ ၃၀၀၀၀ အတွက် နေ့စဉ် သယ်ယူပို့ဆောင်ပေးမည်ဖြစ်သည်။ ဘော်စတွန်မြို့တွင် အဓိကကျသော မြေအောက်ရထားလိုင်း တစ်ခုဖြစ်သည့် လိမ္မော်ရောင်လိုင်းမှာ ဟားဗတ်ဆေးကျောင်း၊ နော့အိစတန်းတက္ကသိုလ်၊ ဘာကလီဂီတကောလိပ်၊ ဘန်ကာဟေးလ်အထိမ်းအမှတ်အဆောက်အဦနှင့် ချိုင်းနားတောင်းကို ဖြတ်သန်းမောင်းနှင်သည်။ တရုတ်မီးရထားကုမ္ပဏီကြီး China Railroad Rolling Stock Corporation (CRRC) က ပေးပို့ခဲ့သည့် အဆိုပါ မြေအောက်ရထားတွဲများကို မက်ဆာချူးဆက်ပြည်နယ် စပရင်းဖီးလ်၌တည်ရှိသော CRRC ၏ ထုတ်လုပ်ရေးစက်ရုံ၌ ပုံစံထုတ်၍ တည်ဆောက်ခဲ့ခြင်းဖြစ်သည်။

ဘော်စတွန်မြို့၌ လက်ရှိမြေအောက်ရထားလိုင်းဟောင်းနေရာတွင် အစားထိုးခဲ့သည့် ရထားတွဲသစ်များမှာ ကျယ်ဝန်းသော အတွင်းပိုင်းအပြင်အဆင်များ၊ တံခါးများ၊ လက်ရန်းများ ပိုမိုပါရှိသည့်အပြင် ခရီးသည်များ သက်သောင့်သက်သာရှိစေသည့် LED မီးစနစ်များပါရှိကြောင်း MBTA ကပြောသည်။ “ဒီရထားတွဲသစ်တွေမှာ ကျယ်ဝန်းတဲ့တံခါး၊ ပိုမိုကောင်းမွန်တဲ့နည်းပညာ စတဲ့ကောင်းမွန်တဲ့ အပြင်အဆင်တွေ ပါရှိပါတယ်။ ရထားတွဲသစ်တွေက ခရီးသည်တွေအတွက် ပိုမိုယုံကြည်စိတ်ချရပြီး သက်သောင့်သက်သာရှိစေပါတယ်”ဟု MBTA မှ အထွေထွေမန်နေဂျာ စတိဗ်ပေါ့တက်ခ်က မြေအောက်ရထားပြေးဆွဲမှု ဖွင့်လှစ်ပွဲ၌ ပြောကြားသည်။ CRRC က ဘော်စတွန်မြို့တော်ရှိ အနီရောင်မြေအောက်ရထားလိုင်းအတွက် ရထားတွဲသစ်များ ပုံစံရေးဆွဲ၍ ထုတ်လုပ်မည်ဖြစ်ကြောင်း MBTA က ပြောကြားသည်။

လိမ္မော်ရောင်နှင့် အနီရောင်မြေအောက်ရထားလိုင်းများအတွက် ရထားတွဲသစ်များမှာ အမေရိကန်ဒေါ်လာ တစ်ဘီလီယံ တန်ကြေးရှိသည်။ ရထားတွဲသစ်များထုတ်လုပ်မှု ဆက်လက်မြင့်တက်နေသောကြောင့် အလုပ်အကိုင်အခွင့်အလမ်းများ ပိုမိုဖော်ဆောင်ရန် စီစဉ်ထားကြောင်း၊ ၂၀၂၂ ခုနှစ်မကုန်မီ ဒေသခံလုပ်သား ၂၆၀ ခန့် ငှားရမ်းရန် ရည်မှန်းထားကြောင်း CRRC စက်ရုံက ပြီးခဲ့သော မေလအတွင်း ပြောကြားခဲ့သည်။ **ကိုးကား-ဆင်ဟွာ**
ဘာသာပြန်-ကျော်ထိုက်စိုး

ဂျပန်ကုန်းတွင်းပိုင်းသို့ ခရိုဆာ တိုင်ဖွန်းမုန်တိုင်း ဝင်ရောက်၊ ၁၆ ဦး ဒဏ်ရာရရှိ

တိုကျို ဩဂုတ် ၁၅

ယနေ့ ဒေသစံတော်ချိန် ညနေ ၃ နာရီခန့်က ဂျပန်နိုင်ငံ ဟီရိုရှီးမားစီရင်စုနယ် ကူရီးမြို့အနီး ကုန်းတွင်းပိုင်းသို့ ခရိုဆာတိုင်ဖွန်းမုန်တိုင်း ဝင်ရောက်တိုက်ခတ်ခဲ့ရာ လူ ၁၆ ဦး ထက်မနည်း ဒဏ်ရာရရှိခဲ့ပြီး ဒေသခံပြည်သူ ၇၀၀၀ ကျော် ဘေးလွတ်ရာအရပ်သို့ ပြောင်းရွှေ့ခဲ့ကြောင်း သိရသည်။

အဆိုပါ မုန်တိုင်းသည် ဂျပန်နိုင်ငံ အနောက်ဘက်ကုန်းတွင်းပိုင်းမှတစ်ဆင့် ယနေ့ ညနေပိုင်းတွင် ဂျပန်ပင်လယ်ဘက်သို့ ဦးတည်တိုက်ခတ်မည်ဟု ခန့်မှန်းထားသည်။ မုန်တိုင်းကြောင့် ဂျပန်နိုင်ငံ အနောက်ဘက်နှင့် အရှေ့ဘက်ဒေသများတွင် စုစုပေါင်း မိုးရေချိန် ၁၂၀၀ မီလီမီတာကျော်ရှိမည်ဟု ဂျပန်မိုးလေဝသဌာနက ခန့်မှန်းထားသည်။

ဘေးလွတ်ရာသို့ ပြောင်းရွှေ့

အဆိုပါ မုန်တိုင်းကြောင့် ဂျပန်နိုင်ငံအတွင်းရှိ စီရင်စုနယ် ရှစ်ခုတွင် လူ ၁၆ ဦး ဒဏ်ရာရရှိခဲ့ပြီး နိုင်ငံ၏ အနောက်ဘက်နှင့် အရှေ့ဘက်ရှိ စီရင်စုနယ် ၁၅ ခုမှ ဒေသခံပြည်သူများအား ဘေးလွတ်ရာအရပ်သို့ ပြောင်းရွှေ့ကြရန် သက်ဆိုင်ရာ တာဝန်ရှိသူများက အမိန့်ထုတ်ပြန်ထားသည်။

ထို့အပြင် ဂျပန်အနောက်ဘက် ရထားပို့ဆောင်ရေးကုမ္ပဏီသည် ရှင်အိုဆာကာနှင့် ကိုကူရာမြို့အကြား ပြေးဆွဲသည့် ကျည်ဆန်ရထားခရီးစဉ်အားလုံးကို ဩဂုတ် ၁၅ ရက်တွင် ရပ်ဆိုင်းထားကြောင်း သိရသည်။ ထို့အပြင် အိုကာယာမာ၊ ဟီရိုရှီးမားနှင့်၊ ယာမာဂူချီ စီရင်စုနယ်များရှိ ဒေသဆိုင်ရာ ရထားခရီးစဉ်များကိုလည်း ရပ်ဆိုင်းထားသည်။ ထို့အတူ ဂျပန်လေကြောင်းလိုင်းကုမ္ပဏီများသည် ပြည်တွင်းနှင့် အပြည်ပြည်ဆိုင်ရာလေကြောင်း ခရီးစဉ် ၄၀၀ ကျော်ကို ရပ်ဆိုင်းထားကြောင်း သိရသည်။

ခရိုဆာမုန်တိုင်းသည် ဇပ်ဟိုပြုရာနေရာမှ တစ်နာရီလျှင် ကီလိုမီတာ ၉၀ ဖြင့် တိုက်ခတ်လာပြီး ယနေ့ ဒေသစံတော်ချိန် ညနေ ၃ နာရီခန့်မှ စ၍ ဂျပန်နိုင်ငံအနောက်ဘက် ဟီရိုရှီးမား စီရင်စုနယ် ကူရီးမြို့အနီးတွင် တစ်နာရီလျှင် ကီလိုမီတာ ၃၀ နှုန်းဖြင့် ဝင်ရောက်တိုက်ခတ်ခဲ့ကြောင်း ဂျပန်မိုးလေဝသဌာန၏ ပြောကြားချက်အရ သိရသည်။ **ကိုးကား - ကျိုဒိုနယူးစ်**
ဘာသာပြန် - ဂျေတီ

မော်စကိုအနီး အဲယားဘတ်စ်လေယာဉ် အရေးပေါ်ဆင်းသက်ရာ လူ ၂၀ ဒဏ်ရာရရှိ

မော်စကို ဩဂုတ် ၁၅

ခရီးသည် ၂၀၀ ကျော် လိုက်ပါလာသည့် အဲယားဘတ်စ် လေယာဉ်တစ်စင်းသည် ပျံတက်ပြီးမကြာမီ မော်စကိုမြို့အနီးတွင် အရေးပေါ်ဆင်းသက်ခဲ့ရာ ကလေးငါးဦးအပါအဝင် လူ ၂၀ ဒဏ်ရာရရှိခဲ့ကြောင်း အာဏာပိုင်များက ပြောကြားသည်။

လေယာဉ်၏ အင်ဂျင်များကို ငှက်များက ဝင်တိုက်မိပြီးနောက် ယူရဲလ်လေကြောင်းလိုင်းမှ လေယာဉ် A321 သည် ရုရှားနိုင်ငံ မော်စကိုမြို့ အရှေ့တောင်ပိုင်းရှိ ယူကော့ဗ်စကီး နိုင်ငံတကာလေဆိပ်အနီး၌ ခက်ခက်ခဲခဲ ဆင်းသက်ခဲ့ရကြောင်း ရုရှားဖက်ဒရယ် လေကြောင်းပို့ဆောင်ရေး အေဂျင်စီကို ကိုးကား၍ စပွတ်နစ်ခ် သတင်းဌာနက သတင်းထုတ်ပြန်သည်။

ခရီးသည် ၂၂၆ ဦးနှင့် လေယာဉ်အမှုထမ်း ခုနစ်ဦးတို့ လိုက်ပါလာသည့် ယင်းလေယာဉ်သည် မော်စကိုမှ ခရိုင်းမီးယားဒေသရှိ ဆင်ဖဲရိုပိုမြို့သို့ ထွက်ခွာပျံသန်းခြင်းဖြစ်သည်။ အဆိုပါ လေယာဉ်သည် ယူကော့ဗ်စကီး နိုင်ငံတကာလေဆိပ်အနီးရှိ ပြောင်းခင်းတွင် ဆင်းသက်ခဲ့ကြောင်း၊ ခရီးသည်အားလုံးကို အလျင်အမြန် ရွှေ့ပြောင်းပေးခဲ့ရကြောင်း၊ ယင်းမတော်တဆဖြစ်မှုတွင် ဒဏ်ရာရရှိသူများကို အနီးအနားရှိ ဆေးရုံများသို့ ပို့ဆောင်ခဲ့ရကြောင်း စပွတ်နစ်ခ် သတင်းဌာနက သတင်းထုတ်ပြန်သည်။

ကိုးကား -ဆင်ဟွာ
ဘာသာပြန် -အောင်ဇော်လင်း

မြစ်ကြီးနား၊ တောင်ငူ၊ နောင်ချိုနှင့် ကွတ်ခိုင်မြို့နယ်တို့တွင် မူးယစ်ဆေးဝါးများ သိမ်းဆည်းရမိ

နေပြည်တော် ဩဂုတ် ၁၅
မူးယစ်တပ်ဖွဲ့စု(၂)မြစ်ကြီးနားမှ တပ်ဖွဲ့ဝင်များပါဝင်သော ပူးပေါင်းအဖွဲ့သည် ဩဂုတ် ၁၄ ရက် မွန်းတည့်ချိန်က မြစ်ကြီးနားမြို့နယ် မြစ်ကြီးနား-မိုးကောင်းကားလမ်း မြစ်ကြီးနားမြို့နယ်အဝင် ဆိုင်းဘုတ်အနီးတွင် ဒေါ်တင်တင်စိုး မောင်းနှင်ပြီး ဒေါ်လုမိုင် လိုက်ပါလာသည့် မော်တော်ယာဉ်ကို ရပ်တန့်ရှာဖွေရာ စိတ်ကြွရူးသွပ်ဆေးပြား ၃၈၀၀ ကို သိမ်းဆည်းရမိခဲ့သည်။

တောင်ငူ

ယင်းနေ့မွန်းလွဲ ၂ နာရီခွဲတွင် မူးယစ်တပ်ဖွဲ့စု(၃၆) ပဲခူးမှ တပ်ဖွဲ့ဝင်များပါဝင်သော ပူးပေါင်းအဖွဲ့သည် တောင်ငူမြို့ အမှတ်(၉)ရပ်ကွက် ကန်ပတ်လမ်းနှင့် ပန်းချီတံခါးလမ်းထောင့်ရှိ အမှိုက်ပုံအနီးတွင်ရပ်ထားသော မော်တော်ယာဉ်ကို စစ်ဆေးရှာဖွေရာ စိတ်ကြွရူးသွပ်ဆေးပြား ၁၉၇၈၀ ကို လည်းကောင်း။

နောင်ချို

အလားတူ ဩဂုတ် ၁၃ ရက် ညနေပိုင်းက နောင်ချိုမြို့မရဲစခန်းမှ တပ်ဖွဲ့ဝင်များပါဝင်သောအဖွဲ့သည် နောင်ချိုမြို့နယ် ရပ်စောက်-နောင်ချိုကားလမ်း တာဖလန်းတံတားရဲကင်းရှေ့တွင် ကျော်ဝင်းထွေး မောင်းနှင်ပြီး စိုးမင်းလေး လိုက်ပါလာသည့် ဆိုင်ကယ်ကို ရပ်တန့်ရှာဖွေရာ စိတ်ကြွရူးသွပ်ဆေးပြား ၁၁၂၀ နှင့် ငွေကျပ် ၃၆၀၀၀ တို့ကို လည်းကောင်း။

ကွတ်ခိုင်

ထို့အတူ ဇူလိုင် ၂၉ ရက် နံနက် ၆ နာရီက တပ်မတော်မှ ကွတ်ခိုင်မြို့နယ် မန်ယုံမော်ကျေးရွာ၏ အရှေ့မြောက်ဘက် မီတာ ၃၀၀ ခန့်အကွာရှိ တစ်ထပ်တိုက် အဆောက်အအုံ(မြေအောက်ခန်းပါ)အား ဝင်ရောက်ရှာဖွေရာ မြေအောက်ခန်းအတွင်းမှ စိတ်ကြွရူးသွပ်ဆေးပြား ၅၁၈၀၀၀၊ အိုက်စ် ငါးကီလို၊ အဆင့်နိမ့်ဘိန်း သုံးကီလို၊ VANILLIN အမှုန့် ကီလို ၂၀၊ Dichloro-methane အရည် ၁၆ လီတာ၊ Propylene Glycol အမွှေးဆီအရည် ၂ ဒသမ ၄၅ လီတာ၊ ပန်းရောင် ဆိုးဆေးအမှုန့် ကီလို ၂၀၊ မူးယစ်ဆေးဝါးချက်လုပ်ရာတွင် အသုံးပြုသည့် ဆက်စပ်ပစ္စည်းကိရိယာများ သိမ်းဆည်း ရမိခဲ့သည်။

အလားတူ ဇူလိုင် ၃၀ ရက်က မန်ယုံမော်ကျေးရွာတဲအနီး ချုံပုတ်အတွင်းမှ စိတ်ကြွရူးသွပ်ဆေးပြား ၁၀၀၀၀၀ နှင့် ဇူလိုင် ၃၁ ရက်တွင် မန်ယုံမော်ကျေးရွာအနီးတဲဟောင်းအတွင်း၌ စိတ်ကြွရူးသွပ်ဆေးပြား ၉၀၅၀၀ တို့ကို သိမ်းဆည်းရမိခဲ့သဖြင့် ၎င်းတို့အား မူးယစ်ဆေးဝါးနှင့် စိတ်ကိုပြောင်းလဲစေသော ဆေးဝါးများဆိုင်ရာ ဥပဒေအရ အရေးယူထားကြောင်း သိရသည်။ **ကိုရဲ**

သိမ်းဆည်းရမိသည့် မူးယစ်ဆေးဝါးများနှင့် မူးယစ်ဆေးဝါးထုတ်လုပ်ရာတွင်အသုံးပြုသည့် ဆက်စပ်ပစ္စည်းများကို တွေ့ရစဉ်။

ဗန်းမောက်မြို့နယ်အတွင်းမှ မူးယစ်ဆေးဝါးများ သိမ်းဆည်းရမိ

ဗန်းမောက် ဩဂုတ် ၁၅
စစ်ကိုင်းတိုင်းဒေသကြီး ဗန်းမောက်မြို့နယ် မကျီးကုန်းကျေးရွာအတွင်းမှ မူးယစ်ဆေးဝါးများ သိမ်းဆည်းရမိခဲ့ကြောင်း သိရသည်။

ဖြစ်စဉ်မှာ ဩဂုတ် ၁၅ ရက် နံနက် ၉ နာရီခွဲခန့်တွင် ဗန်းမောက်မြို့နယ် လိပ်စောနယ်မြေရဲကင်းစခန်းမှူးနှင့် ရဲတပ်ဖွဲ့ဝင်များသည် ဗန်းမောက်မြို့နယ် မကျီးကုန်းကျေးရွာနေ ဒေါ်မြအေး၏နေအိမ်အား မူးယစ်ဆေးဝါးသတင်းအရ ဝင်ရောက်ရှာဖွေရာ အိမ်ရှင်ဒေါ်မြအေး၊ မူးယစ်ဆေးဝါးသုံးစွဲနေသူ ကြည်မောင်၊ မူးယစ်ဆေးဝါးများလာရောက်ပို့ပေးသူ အောင်ဇော်ဝင်းနှင့် မဇင်မာတို့အား တွေ့ရှိရပြီး အိမ်အတွင်း ဆက်လက်ရှာဖွေရာ ဒေါ်မြအေးနေအိမ်အတွင်းမှ ဘိန်းဖြူ ဂရမ် ၇၉၀ နှင့် WY စိတ်ကြွဆေးပြား ၆၀၀၀(စုစုပေါင်းကာလတန်ဖိုးငွေကျပ် သိန်း ၁၀၉၀)ကို ရှာဖွေစစ်ဆေးတွေ့ရှိရသဖြင့် မူးယစ်ဆေးဝါးလက်ဝယ်ထားရှိသူ ဒေါ်မြအေး၊ ကြည်မောင်၊ အောင်ဇော်ဝင်းနှင့် မဇင်မာတို့အား လိပ်စောနယ်မြေရဲကင်းစခန်းက မူးယစ်ဆေးဝါးဥပဒေအရ အရေးယူဆောင်ရွက်ထားကြောင်း သိရသည်။ **ကသာခရိုင်ရဲတပ်ဖွဲ့**

ကာမိုင်းမြို့၌ တရားမဝင်ကျောက်စိမ်းအရိုင်းတုံးများ သိမ်းဆည်းရမိ

ကာမိုင်း ဩဂုတ် ၁၅
ဖားကန့်မြို့နယ် ကာမိုင်းမြို့ တံတားညီနောင်ကျေးရွာအနီး၌ ဩဂုတ် ၁၃ ရက် ညနေ ၅ နာရီက တရားမဝင်ကျောက်စိမ်းအရိုင်းတုံးများ သယ်ဆောင်လာသည့်ယာဉ်တစ်စီး တိမ်းစောင်းနေပြီး ယာဉ်မောင်းတစ်ဦး ထွက်ပြေးတိမ်းရှောင်သွားကြောင်း သိရသည်။

ဖြစ်စဉ်မှာ ဖားကန့်-ကာမိုင်းသွားကားလမ်း၌ တံတားညီနောင်ကျေးရွာအနီး၌ ယာဉ်တစ်စီးတိမ်းစောင်းနေကြောင်း သတင်းအရ ကာမိုင်းနယ်မြေရဲစခန်းမှ ရဲအုပ်သိန်းမြင့်ဦးဆောင်၍ တာဝန်ရှိသူများက သွားရောက်ကြည့်ရှုစစ်ဆေးကြရာ အဆိုပါ ခြောက်ဘီးယာဉ်မှာ လမ်း၏ဘယ်ဘက်သို့ တိမ်းစောင်းလျက် ရှေ့လေကာမှန်ကွဲအက်ကာ ယာဉ်ပေါ်တွင် ကျောက်စိမ်းအရိုင်းတုံးများ ထည့်ထားသည့် ပီနံအိတ် ၂၇၈ အိတ်ကို တွေ့ရှိရသည်။

အဆိုပါဖြစ်စဉ်နှင့်ပတ်သက်၍ ကာမိုင်းနယ်မြေရဲစခန်းက အမှုဖွင့်ထားကြောင်း သိရသည်။ **ဇွဲသူရအောင်(ကာမိုင်း)**

စစ်ကိုင်း၊ မကွေး၊ ရန်ကုန်တိုင်းဒေသကြီးနှင့် ရှမ်းပြည်နယ်တို့တွင် တရားမဝင်သစ်များ သိမ်းဆည်းရမိ

နေပြည်တော် ဩဂုတ် ၁၅
သစ်တောဦးစီးဌာနသည် ပြည်သူပူးပေါင်းပါဝင်မှုဖြင့် လူထုအခြေပြု စောင့်ကြပ်ကြည့်ရှု သတင်းပို့စနစ်ဖြင့် သတင်းပေးပို့ချက်အရ သစ်တောဝန်ထမ်းများ၊ မြန်မာနိုင်ငံရဲတပ်ဖွဲ့ဝင်များ၊ အုပ်ချုပ်ရေးအဖွဲ့ဝင်များပါဝင်သော ပူးပေါင်းအဖွဲ့သည် ဩဂုတ် ၆ ရက်မှ ၁၂ ရက်အထိ တရားမဝင်သစ်များ ရှာဖွေဖော်ထုတ်ဖမ်းဆီးရေးဆောင်ရွက်လျက်ရှိရာ စစ်ကိုင်းတိုင်းဒေသကြီး ကသာခရိုင် ဗန်းမောက်မြို့နယ် ကလပ်ကြိုးဝိုင်းအတွင်းမှ ကျွန်း၊ ကြို့သစ်ခွဲသား ၂၃ ဒသမ ၈၀၆၄ တန်၊ ရှမ်းပြည်နယ်(မြောက်ပိုင်း) လားရှိုးမြို့နယ် ပန်ဖတ်ကျေးရွာအနီး၌ ယာဉ်နှစ်စီးပေါ်မှ ကျွန်းသစ်ခွဲသား ၃၀ ဒသမ ၈၆၁၀ တန်နှင့် ရန်ကုန်မြောက်ပိုင်းခရိုင် လှည်းကူးမြို့နယ် ညောင်နှစ်ပင်ဇုန်သွားလမ်းအတွင်း သုံးဖာလုံခန့်အကွာ၌ Toyota Hiace ယာဉ်ပေါ်မှ ကျွန်းခွဲသား ၁ ဒသမ ၈၂၄၀ တန်တို့ကို သိမ်းဆည်းရမိခဲ့သည်။

ထို့ပြင် မကွေးတိုင်းဒေသကြီး ဂန့်ဂေါမြို့နယ် ဖုန်းဆိုးကျယ်ရွာအရှေ့မြောက်ဘက် နှစ်ဖာလုံခန့်အကွာ၌ Hino ခြောက်ဘီးယာဉ်ပေါ်မှ ကျွန်းခွဲသား ၄ ဒသမ ၉၉၆၂ တန်၊ ပေါက်မြို့နယ် ဆိပ်ဖြူထင်းကြိုးဝိုင်း အကွက်အမှတ်(၂၀) အတွင်းရှိ Condor MK-235 ခြောက်ဘီးခေါင်းတိုယာဉ်ပေါ်မှ ပိတောက်ခွဲသား ၉ ဒသမ ၂၅၄၀ တန်၊ စစ်ကိုင်းတိုင်းဒေသကြီး မင်းကင်းမြို့နယ် ကူးဆိပ်ကျေးရွာ၏ အရှေ့မြောက်ဘက် သုံးဖာလုံခန့်အကွာ၌ ကျွန်း၊ အင်သစ်ပကာ ၁၆ ဒသမ ၁၃၇၂ တန်၊ ၁၃ ကောင်အင်ဂျင်တစ်လုံးနှင့် သစ်စက်သုံး ဆက်စပ်ပစ္စည်းတစ်ခုနှင့်အတူ ပြစ်မှုကျူးလွန်သူတစ်ဦးအား ဖမ်းဆီးရမိခဲ့ပြီး ၎င်းနှင့်ဆက်စပ်သောသူများကို စုံစမ်းရှာဖွေဖော်ထုတ်၍ ဥပဒေနှင့်အညီ ထိရောက်စွာ အရေးယူနိုင်ရေး စီစဉ်ဆောင်ရွက်လျက်ရှိကြောင်း သိရသည်။ **မောင်လူမော်**

သဘာဝဘေးဒဏ်မှ ကာကွယ်ဖို့ သစ်တောများကို ထိန်းသိမ်းစို့

တောင်ငူ-သံတောင်-ဘောဂလိကားလမ်းတွင် တရားမဝင်သစ်များတင်ဆောင်လာသည့်ယာဉ် ဖမ်းမိ

သံတောင်ကြီး ဩဂုတ် ၁၅
ကရင်ပြည်နယ် သံတောင်ကြီးမြို့နယ် တောင်ငူ-သံတောင်-ဘောဂလိကားလမ်းတွင် တရားမဝင်သစ်များသယ်ဆောင်လာကြောင်း သတင်းအရ ပူးပေါင်းအဖွဲ့ဖြင့်စောင့်ဆိုင်းနေစဉ် ဩဂုတ် ၁၃ ရက် ည ၈ နာရီခွဲခန့်က တရားမဝင်သစ်လုံးများတင်ဆောင်လာသောယာဉ်တစ်စီးအား ယာဉ်မောင်းနှင့်အတူ ဖမ်းဆီးရမိခဲ့ကြောင်း သိရသည်။

ပူးပေါင်းအဖွဲ့သည် သံတောင်မြို့အရှေ့တောင်ဘက် ငါးမိုင်ခန့်အကွာ တောင်ငူ-သံတောင်-ဘောဂလိကားလမ်း မိုင်တိုင် ၁၈/၀ စီပင်ကြီးကျေးရွာအနီး၌စောင့်ဆိုင်းနေစဉ် ကျော်စိုးဦး(ခ)ဖိုးဖြူ ၄ ရပ်ကွက် သံတောင်မြို့နေသူ မောင်းနှင်လာသော ဟီးနိုးခြောက်ဘီးယာဉ်အား ရပ်တန့်စစ်ဆေးခဲ့ရာ ယာဉ်ပေါ်တွင် ပျဉ်းကတိုး ရှစ်လုံး၊ သစ်ယာ နှစ်လုံး၊ အခြားသားသစ် ၁၆ လုံး စုစုပေါင်း ၂၆ လုံး(၅ ဒသမ ၅၇၂ တန်)ကို ဖမ်းဆီးရမိခဲ့၍ သံတောင်နယ်မြေရဲစခန်းက အမှုဖွင့်အရေးယူဆောင်ရွက်ထားကြောင်း သိရသည်။ **ကိုလွင်(ဆွာ)**

လက်ပံတန်း၌ ဗုံးသီးဟောင်းသုံးလုံး တွေ့ရှိ

လက်ပံတန်း ဩဂုတ် ၁၅
ပဲခူးတိုင်းဒေသကြီး လက်ပံတန်းမြို့နယ်တွင် ကျွန်းကလေးကျေးရွာနှင့် မြို့မရပ်ကွက်သို့ ဆက်သွယ်ထားသည့် ကျွန်းကလေးတံတားအသစ် ပြင်ဆင်တည်ဆောက်ရေးလုပ်ငန်းခွင်တွင် မြေတူးရာမှ ဗုံးသီးအဟောင်းများ တွေ့ရှိရကြောင်း သိရသည်။

ကျွန်းကလေးတံတား ဆောက်လုပ်ရေးလုပ်ငန်းခွင်တွင် ကမ်းကပ်ခုံလောင်းရန်အတွက် မြေတူးစက်ဖြင့် မြေကြီးတူးဖော်ရာမှ အရှည် ၁ ပေ ၉ လက်မ၊ လုံးပတ် လေးလက်မရှိ ဗုံးသီးဟောင်းနှစ်လုံးနှင့် အရှည်တစ်ပေ၊ လုံးပတ် သုံးလက်မရှိ ဗုံးသီးဟောင်းတစ်လုံး တို့ကိုတွေ့ရှိခဲ့၍ သက်ဆိုင်ရာတာဝန်ရှိသူများက လာရောက်စစ်ဆေးခဲ့ပြီး အန္တရာယ်ကင်းရှင်းရေးအတွက် ဆက်လက်ဆောင်ရွက်ထားကြောင်း သိရသည်။ **ဝင့်နန္ဒာဋ္ဌေး**

မြောက်ဥက္ကလာပမြို့နယ် ရွှေပေါက်ကံမြို့သစ် (၂၁)ရပ်ကွက် အောင်လေးအောင်ကျောင်းတိုက် အနောက်ဘက်၌ ငမိုးရိပ်ချောင်းကမ်းပတ်တာ ပြုပြင်ခြင်းလုပ်ငန်းကို ဩဂုတ် ၁၄ ရက် နံနက်ပိုင်းက မြို့နယ်တာဝန်ရှိသူများ၊ တပ်မတော်သားများ၊ မြန်မာနိုင်ငံရဲတပ်ဖွဲ့ဝင်များနှင့် ပူးပေါင်းအဖွဲ့များက သဲအိတ်များဖြင့် လမ်းပတ်တာ ပြုပြင်ခြင်းလုပ်ငန်း ဆောင်ရွက်စဉ်။ ဇော်မိုးသောက်

နိုင်ငံတော်တည်ဆောက်ရာတွင် နိုင်ငံတော်အချုပ်အခြာအာဏာ၏ ခက်မသုံးဖြာဖြစ်သည့် ဥပဒေပြုရေး၊ အုပ်ချုပ်ရေး၊ တရားစီရင်ရေးဟူသည့် မဏ္ဍိုင်ကြီးသုံးရပ်ဖြင့် အချင်းချင်း အပြန်အလှန် ထိန်းကျောင်းဆောင်ရွက်သည်ဟု ဆိုထားရာ ဥပဒေဆိုင်ရာ အကြောင်းအရာများကို ပြည်သူများ သိရှိလေ့လာနိုင်ရန် စာရေးသူ မောင်စာဂ၏ ဥပဒေနှင့်စပ်ဆိုင်သော ဆောင်းပါးများကို ဖော်ပြပေးသွားပါမည်။ ဆောင်းပါးတွင် ပါရှိသည့် အကြောင်းအရာများသည် စာရေးသူ၏ အာဘော်သာဖြစ်ပါသည်။ (စာတည်းအဖွဲ့)

ပြည်ထောင်စုအစိုးရအဖွဲ့ဝင်များ ရွေးကောက်ပွဲပါဝင်ယှဉ်ပြိုင်ခွင့်နှင့် ဥပဒေ

မောင်စာဂ

၂၀၁၀ ပြည့်နှစ် နိုဝင်ဘာလ ၇ ရက်တွင် ပထမအကြိမ် ပါတီစုံဒီမိုကရေစီ အထွေထွေရွေးကောက်ပွဲကြီး ကျင်းပပြီးစီးခဲ့သည်။ ၂၀၁၅ ခုနှစ် နိုဝင်ဘာ ၈ ရက်တွင် ဒုတိယအကြိမ် ပါတီစုံဒီမိုကရေစီအထွေထွေရွေးကောက်ပွဲကြီး ကျင်းပနိုင်ခဲ့သည်။ ယခုလာမည့် ၂၀၂၀ ပြည့်နှစ်တွင်လည်း တတိယအကြိမ် ပါတီစုံဒီမိုကရေစီ အထွေထွေရွေးကောက်ပွဲကြီး ကျင်းပရန်ရှိပါမည်။ အချိန်အားဖြင့်ဆိုလျှင် မဝေးတော့ဟုဆိုနိုင်သည်။

လာမည့် ၂၀၂၀ ပြည့်နှစ် အထွေထွေရွေးကောက်ပွဲတွင် နိုင်ငံတော်သမ္မတနှင့် ပြည်ထောင်စုအစိုးရအဖွဲ့ဝင်များသည် လက်ရှိတာဝန်ထမ်းဆောင်နေသည့် ရာထူးမှ နုတ်ထွက်ခြင်းမရှိဘဲနှင့် ဝင်ရောက်ပါဝင်ယှဉ်ပြိုင်ခွင့်ရှိပါသလား။ နုတ်ထွက်ပြီးမှ ဝင်ရောက်ပါဝင်ယှဉ်ပြိုင်ရမည်လားဆိုသည်ကို မေးကြ၊ မြန်းကြ၊ ပြောကြ၊ ဆိုကြသံများ ကြားနေရသည်။

အမှန်တော့ ဤကိစ္စရပ်သည် အထူးအဆန်းဖြစ်စဉ်ဖြစ်ရပ်တစ်ခု မဟုတ်ပါ။ ၂၀၁၅ ခုနှစ် အထွေထွေရွေးကောက်ပွဲတွင် ကြုံခဲ့ပြီးဖြစ်သည်။ ၂၀၁၅ ခုနှစ် အထွေထွေရွေးကောက်ပွဲကြီးကို ဖြတ်သန်းလာခဲ့ပြီးဖြစ်သည်။ ဥပဒေပြဋ္ဌာန်းချက်များရှိထားပြီးဖြစ်သည်။ အနှစ်ချုပ်မျှဝေပါရစေ။

၂၀၀၈ ခုနှစ် ဖွဲ့စည်းပုံအခြေခံဥပဒေပါ ပြဋ္ဌာန်းချက်များ

ပုဒ်မ ၆၄ တွင် နိုင်ငံတော်သမ္မတ သို့မဟုတ် ဒုတိယသမ္မတများသည် နိုင်ငံရေးပါတီတစ်ခုခု၏အဖွဲ့ဝင်ဖြစ်လျှင် နိုင်ငံတော်သမ္မတ သို့မဟုတ် ဒုတိယသမ္မတများအဖြစ် ရွေးချယ်တင်မြှောက်ခြင်းခံရသည့်နေ့မှစ၍ မိမိတို့ရာထူးသက်တမ်းအတွင်း ယင်းပါတီအဖွဲ့အစည်း၏ ပါတီလုပ်ငန်းများတွင် ပါဝင်ဆောင်ရွက်ခြင်း မပြုရပါ။

ပုဒ်မ ၂၃၂ (ဋ) တွင် ပြည်ထောင်စုဝန်ကြီးသည် နိုင်ငံရေးပါတီတစ်ခုခု၏ အဖွဲ့ဝင်ဖြစ်လျှင် ပြည်ထောင်စုဝန်ကြီးအဖြစ် ခန့်အပ်တာဝန်ပေးခြင်းခံရသည့်နေ့မှစ၍ မိမိရာထူးသက်တမ်းအတွင်း ယင်းပါတီအဖွဲ့အစည်း၏ ပါတီလုပ်ငန်းများတွင် ပါဝင်ဆောင်ရွက်ခြင်းမပြုရပါ။

ပုဒ်မ ၂၃၄ (စ) တွင် ဒုတိယဝန်ကြီးအဖြစ် ခန့်အပ်တာဝန်ပေးအပ်ခြင်းခံရသူသည်လည်း နိုင်ငံရေးပါတီတစ်ခုခု၏ အဖွဲ့ဝင်ဖြစ်လျှင် ယင်းပုဒ်မ ၂၃၂ (ဋ) ပါ ပြဋ္ဌာန်းချက်နှင့် သက်ဆိုင်ပါသည်။ ဒုတိယဝန်ကြီးအဖြစ် ခန့်အပ်တာဝန်ပေးခြင်းခံရသည့်နေ့မှစ၍ မိမိရာထူးသက်တမ်းအတွင်း ယင်းပါတီ အဖွဲ့အစည်း၏ ပါတီလုပ်ငန်းများတွင် ပါဝင်ဆောင်ရွက်ခြင်းမပြုရပါ။

အလားတူပြဋ္ဌာန်းချက်မျိုးကို ပြည်ထောင်စုရှေ့နေချုပ်အတွက် ပုဒ်မ ၂၃၇၊ ပုဒ်မခွဲ (ဇ)၊ ဒုတိယ ရှေ့နေချုပ်အတွက် ပုဒ်မ ၂၃၉၊ ပုဒ်မခွဲ (ဂ)။ ပြည်ထောင်စုစာရင်းစစ်ချုပ်အတွက် ပုဒ်မ ၂၄၂၊ ပုဒ်မခွဲ (ဆ)။ ဒုတိယစာရင်းစစ်ချုပ်အတွက် ပုဒ်မ ၂၄၄၊ ပုဒ်မခွဲ (ဂ)။ နေပြည်တော်ကောင်စီဥက္ကဋ္ဌနှင့် ကောင်စီဝင်များအတွက် ပုဒ်မ ၂၈၅၊ ပုဒ်မခွဲ (ဆ) နှင့် နိုင်ငံတော်ဖွဲ့စည်းပုံအခြေခံဥပဒေဆိုင်ရာခုံရုံးဥက္ကဋ္ဌနှင့် အဖွဲ့ဝင်များအတွက် ပုဒ်မ ၃၃၀၊ ပုဒ်မခွဲ (ဂ) တို့တွင် ပြဋ္ဌာန်းထားရှိသည်။

အထက်ပါပြဋ္ဌာန်းချက်များအရဆိုပါက နိုင်ငံတော်သမ္မတနှင့် ဒုတိယသမ္မတများ၊ နိုင်ငံတော် ဖွဲ့စည်းပုံအခြေခံဥပဒေဆိုင်ရာခုံရုံးဥက္ကဋ္ဌနှင့် အဖွဲ့ဝင်များ၊ ပြည်ထောင်စုအစိုးရအဖွဲ့ဝင် ပြည်ထောင်စုဝန်ကြီးများနှင့် ဒုတိယဝန်ကြီးများ၊ ပြည်ထောင်စုရှေ့နေချုပ်၊ ဒုတိယရှေ့နေချုပ်၊ ပြည်ထောင်စုစာရင်းစစ်ချုပ်၊ ဒုတိယစာရင်းစစ်ချုပ်၊ နေပြည်တော်ကောင်စီဥက္ကဋ္ဌနှင့် ကောင်စီဝင်များသည် နိုင်ငံရေးပါတီတစ်ခုခု၏ အဖွဲ့ဝင်ဖြစ်လျှင် ယင်းပါတီအဖွဲ့အစည်း၏ ပါတီလုပ်ငန်းများတွင် ပါဝင်ဆောင်ရွက်ခြင်းမပြုကြရသဖြင့် နောင်လာမည့် အထွေထွေရွေးကောက်ပွဲတွင် လွှတ်တော်ကိုယ်စားလှယ်အဖြစ် ပါဝင်ယှဉ်ပြိုင်အရွေးခံနိုင်သည့် အခွင့်အရေးကို ပိတ်သကဲ့သို့ ဖြစ်နေသည်။

သို့ရာတွင် နိုင်ငံသားတိုင်းသည် ဥပဒေနှင့်အညီ ရွေးကောက်တင်မြှောက်ခွင့်နှင့် ရွေးကောက်တင်မြှောက်ခံပိုင်ခွင့်ရှိကြောင်းကို နိုင်ငံတော်အခြေခံမူတစ်ရပ်အဖြစ် ပုဒ်မ ၃၈၊ ပုဒ်မခွဲ (က) တွင် ပြဋ္ဌာန်းထားသောကြောင့် နိုင်ငံတော်အခြေခံမူကို မထိခိုက်စေရန်အလို့ငှာလည်းကောင်း၊ နိုင်ငံသားတစ်ဦး၏ ရွေးကောက်တင်မြှောက်ခံပိုင်ခွင့်ကို မဆုံးရှုံးနိုင်စေရန်အလို့ငှာလည်းကောင်း သက်ဆိုင်ရာဥပဒေများတွင် ပြန်လည်လမ်းဖွင့်ပေးသည့် ပြဋ္ဌာန်းချက်များ ထည့်သွင်းပြဋ္ဌာန်းပေးခဲ့သည်။

ပြည်ထောင်စုအစိုးရအဖွဲ့ဥပဒေ

ပြည်ထောင်စုအစိုးရအဖွဲ့ဥပဒေပုဒ်မ ၇ တွင် ဤသို့ပြဋ္ဌာန်းထားသည်။ ပုဒ်မ ၆၊ ပုဒ်မခွဲ (က) ပါ ပြည်ထောင်စုအစိုးရအဖွဲ့ဝင်တစ်ဦးဦးသည်-

(က) လွှတ်တော်တစ်ရပ်ရပ်၏ ကိုယ်စားလှယ်သော်လည်းကောင်း၊ နိုင်ငံ့ဝန်ထမ်းသော်လည်းကောင်း၊ တပ်မတော်သားသော်လည်းကောင်း၊ နိုင်ငံရေးပါတီတစ်ခုခု၏ အဖွဲ့ဝင်သော်လည်းကောင်းဖြစ်ပါက ဖွဲ့စည်းပုံအခြေခံဥပဒေပုဒ်မ ၆၃၊ ပုဒ်မ ၆၄၊ ပုဒ်မ ၂၃၂၊ ပုဒ်မခွဲ (ဈ) (ည) (ဋ) နှင့် ပုဒ်မ ၂၃၇၊ ပုဒ်မခွဲ (ခ) (ဆ) (ဇ) တို့ပါအတိုင်း ဆောင်ရွက်ရမည်။

(ခ) ပုဒ်မခွဲ (က) အရ ဆောင်ရွက်ရာတွင် နိုင်ငံရေးပါတီတစ်ခုခု၏ အဖွဲ့ဝင်ဖြစ်လျှင်သော်လည်းကောင်း၊ တစ်သီးပုဂ္ဂလရွေးချယ်ခံခဲ့ရသူဖြစ်လျှင်သော်လည်းကောင်း၊ သီးခြားခန့်အပ်တာဝန်ပေးအပ်ခြင်းခံခဲ့ရသည့် နိုင်ငံသားတစ်ဦးဖြစ်လျှင်သော်လည်းကောင်း အဆိုပါပုဂ္ဂိုလ်သည် နောင်လာမည့် အထွေထွေရွေးကောက်ပွဲတစ်ရပ်ရပ်တွင် ပါဝင်ရွေးချယ်ခံမည့်သူဖြစ်ပါက နိုင်ငံသားတစ်ဦးအား ဖွဲ့စည်းပုံအခြေခံဥပဒေပုဒ်မ ၃၈ ပုဒ်မခွဲ (က)အရပေးအပ်ထားသော ရွေးကောက်တင်မြှောက်ခံပိုင်ခွင့် မဆုံးရှုံးစေရန်အလို့ငှာ ရွေးကောက်ပွဲကျင်းပရန် ပြည်ထောင်စုရွေးကောက်ပွဲကော်မရှင်က ကြေညာသည့်နေ့မှစ၍ ဖွဲ့စည်းပုံအခြေခံဥပဒေပုဒ်မ ၁၂၀ နှင့် ၁၂၁ တို့ပါ ပြဋ္ဌာန်းချက်များနှင့်ကိုက်ညီလျှင် ရွေးကောက်ပွဲဆိုင်ရာ ပါတီစည်းရုံးရေးလုပ်ငန်းများကိုလည်းကောင်း၊ နယ်မြေစည်းရုံးရေးလုပ်ငန်းများကို လည်းကောင်း ဆောင်ရွက်ခွင့်ရှိသည်။

အခြားဥပဒေများ

အလားတူပြဋ္ဌာန်းချက်မျိုးကို ပြည်ထောင်စုတရားစီရင်ရေးဥပဒေပုဒ်မ ၂၉၊ နိုင်ငံတော်ဖွဲ့စည်းပုံ အခြေခံဥပဒေဆိုင်ရာခုံရုံး ဥပဒေပုဒ်မ ၁၁၊ ပြည်ထောင်စုရှေ့နေချုပ် ဥပဒေပုဒ်မ ၇၊ ပြည်ထောင်စုစာရင်းစစ်ချုပ် ဥပဒေပုဒ်မ ၇၊ ပြည်ထောင်စုရာထူးဝန်အဖွဲ့ဥပဒေပုဒ်မ ၇ နှင့် နေပြည်တော်ကောင်စီ ဥပဒေပုဒ်မ ၆ တို့တွင် ပြဋ္ဌာန်းထားသည်။

ပြည်ထောင်စုရွေးကောက်ပွဲကော်မရှင်၏ ကြေညာချက်

၂၀၁၅ ခုနှစ် အထွေထွေရွေးကောက်ပွဲ ကျင်းပခဲ့စဉ်က ပြည်ထောင်စုရွေးကောက်ပွဲကော်မရှင်သည် ၈-၇-၂၀၁၅ ရက်စွဲပါ ကြေညာချက်အမှတ် ၃၁/၂၀၁၅ ကို ထုတ်ပြန်ကြေညာခဲ့သည်။ ကြေညာချက်အနှစ်ချုပ်မှာ အောက်ပါအတိုင်းဖြစ်သည်-

ကြေညာချက်၏ခေါင်းစီးတွင် ရွေးကောက်ပွဲဆိုင်ရာ ပါတီစည်းရုံးရေးလုပ်ငန်းများ၊ နယ်မြေစည်းရုံးရေး လုပ်ငန်းများ၊ စုဝေးဟောပြောခြင်းနှင့် မဲဆွယ်စည်းရုံးခွင့်များနှင့်စပ်လျဉ်း၍ ဆောင်ရွက်ခွင့်ရှိကြောင်း အသိပေးချက်ထုတ်ပြန်ကြေညာခြင်းဟူ၍ ဖော်ပြထားသည်။

ကြေညာချက်အပိုဒ် ၁ တွင် ပြည်ထောင်စုအစိုးရအဖွဲ့ ဥပဒေပုဒ်မ ၆၊ ပုဒ်မခွဲ (က) ပါ ပြည်ထောင်စုအစိုးရအဖွဲ့ဝင်တစ်ဦးဦးသည် တည်ဆဲပြည်ထောင်စုအစိုးရအဖွဲ့ ဥပဒေ ပုဒ်မ ၇၊ ပုဒ်မခွဲ (ခ) အရလည်းကောင်း၊ ပုဒ်မ ၁၇ ပုဒ်မခွဲ (ဂ) ပါ ဒုတိယဝန်ကြီးတစ်ဦးဦးသည် တည်ဆဲပြည်ထောင်စုအစိုးရအဖွဲ့ ဥပဒေပုဒ်မ ၁၇ ပုဒ်မခွဲ (ဃ) အရ လည်းကောင်း၊ ၂၀၁၅ ခုနှစ် နိုဝင်ဘာ ၈ ရက် တနင်္ဂနွေနေ့၌ ကျင်းပမည့် အထွေထွေရွေးကောက်ပွဲတွင် ပါဝင်ရွေးချယ်ခံမည့်သူဖြစ်ပါက နိုင်ငံသားတစ်ဦးအား ဖွဲ့စည်းပုံအခြေခံဥပဒေပုဒ်မ ၃၈၊ ပုဒ်မခွဲ (က) အရ ပေးအပ်ထားသော ရွေးကောက်တင်မြှောက်ခံပိုင်ခွင့် မဆုံးရှုံးစေရန်အလို့ငှာ ရွေးကောက်ပွဲကျင်းပရန် ပြည်ထောင်စုရွေးကောက်ပွဲကော်မရှင်က ကြေညာသည့် ၂၀၁၅ ခုနှစ် ဇူလိုင် ၈ ရက် ဗုဒ္ဓဟူးနေ့မှစ၍ ဖွဲ့စည်းပုံအခြေခံဥပဒေပုဒ်မ ၁၂၀ နှင့် ၁၂၁ တို့ပါ ပြဋ္ဌာန်းချက်များနှင့် ကိုက်ညီလျှင် ရွေးကောက်ပွဲဆိုင်ရာ ပါတီစည်းရုံးရေးလုပ်ငန်းများကိုလည်းကောင်း၊ နယ်မြေစည်းရုံးရေးလုပ်ငန်းများကိုလည်းကောင်း ဆောင်ရွက်ခွင့်ရှိပါကြောင်း ဖော်ပြထားသည်။

ကြေညာချက် အပိုဒ် ၂ တွင် ပြည်ထောင်စုတရားသူကြီးချုပ် သို့မဟုတ် ပြည်ထောင်စုတရားလွှတ်တော်ချုပ် တရားသူကြီးများ၊ နိုင်ငံတော်ဖွဲ့စည်းပုံအခြေခံဥပဒေဆိုင်ရာ ခုံရုံးဥက္ကဋ္ဌနှင့် အဖွဲ့ဝင်များ၊ ပြည်ထောင်စုရှေ့နေချုပ်နှင့် ဒုတိယရှေ့နေချုပ်၊ ပြည်ထောင်စုစာရင်းစစ်ချုပ်နှင့် ဒုတိယစာရင်းစစ်ချုပ်၊ ပြည်ထောင်စုရာထူးဝန်အဖွဲ့ဥက္ကဋ္ဌ သို့မဟုတ် အဖွဲ့ဝင်များ၊ နေပြည်တော်ကောင်စီဥက္ကဋ္ဌနှင့် ကောင်စီဝင်များအတွက် အပိုဒ် ၁ ကဲ့သို့ အလားတူ ဖော်ပြထားသည်။

ကြေညာချက် အပိုဒ် ၃ တွင် ရွေးကောက်ပွဲဆိုင်ရာ စုဝေးဟောပြောခြင်းနှင့် မဲဆွယ်စည်းရုံးခွင့်နှင့်စပ်လျဉ်း၍ လွှတ်တော်ကိုယ်စားလှယ်လောင်းများ အတည်ပြုပြီးသည့်နောက်ပိုင်းတွင် ပြည်ထောင်စုရွေးကောက်ပွဲကော်မရှင်မှ ထုတ်ပြန်ပေးပါမည်ဟူ၍ ဖော်ပြထားသည်။

ဥပဒေနှင့်အညီ ဆောင်ရွက်ခွင့်ရှိကြပါသည်

ဖော်ပြပါဥပဒေများပါ ပြဋ္ဌာန်းချက်များနှင့် ပြည်ထောင်စုရွေးကောက်ပွဲကော်မရှင်၏ ကြေညာချက်တို့အရ ၂၀၁၅ ခုနှစ် အထွေထွေရွေးကောက်ပွဲတွင် သက်ဆိုင်သည့်ပုဂ္ဂိုလ်များသည် မိမိတို့၏ လက်ရှိရာထူးတာဝန်များမှ နုတ်ထွက်ခြင်းမရှိဘဲ ဥပဒေ၊ ညွှန်ကြားချက်များနှင့်အညီ စည်းရုံးဆောင်ရွက် ပါဝင်ယှဉ်ပြိုင်ခဲ့ကြပြီး အချို့မှာ ပြန်လည်ရွေးကောက်ခံခဲ့ကြရသည်။

ဤသို့ဖြင့် ၂၀၂၀ ပြည့်နှစ်တွင် ကျင်းပမည့် အထွေထွေရွေးကောက်ပွဲတွင် နိုင်ငံတော်သမ္မတနှင့် ဒုတိယသမ္မတများ၊ ပြည်ထောင်စုအစိုးရအဖွဲ့ဝင် ပြည်ထောင်စုဝန်ကြီးများနှင့် ဒုတိယဝန်ကြီးများ၊ ပြည်ထောင်စုတရားသူကြီးချုပ်နှင့် တရားလွှတ်တော်ချုပ် တရားသူကြီးများ၊ နိုင်ငံတော်ဖွဲ့စည်းပုံ အခြေခံဥပဒေဆိုင်ရာခုံရုံးဥက္ကဋ္ဌနှင့် အဖွဲ့ဝင်များ၊ ပြည်ထောင်စုရှေ့နေချုပ်နှင့် ဒုတိယရှေ့နေချုပ်၊ ပြည်ထောင်စုစာရင်းစစ်ချုပ်နှင့် ဒုတိယစာရင်းစစ်ချုပ်၊ ပြည်ထောင်စုရာထူးဝန်အဖွဲ့ဥက္ကဋ္ဌနှင့် အဖွဲ့ဝင်များ၊ နေပြည်တော်ကောင်စီဥက္ကဋ္ဌနှင့် ကောင်စီဝင်များသည် ပါဝင်အရွေးခံမည့်သူဖြစ်ပါက ဖွဲ့စည်းပုံအခြေခံဥပဒေပုဒ်မ ၁၂၀ နှင့် ၁၂၁ တို့ပါ ပြဋ္ဌာန်းချက်များနှင့်ကိုက်ညီလျှင် မိမိတို့၏ လက်ရှိရာထူးတာဝန်များမှ နုတ်ထွက်ခြင်းမရှိဘဲ ပြည်ထောင်စုရွေးကောက်ပွဲကော်မရှင်က ရွေးကောက်ပွဲကျင်းပရန် ကြေညာသည့်နေ့မှစ၍ ရွေးကောက်ပွဲဆိုင်ရာ ပါတီစည်းရုံးရေးလုပ်ငန်းများကိုလည်းကောင်း၊ နယ်မြေစည်းရုံးရေးလုပ်ငန်းများကိုလည်းကောင်း ဆောင်ရွက်ခွင့်ရှိပါကြောင်းနှင့် သက်ဆိုင်ရာ ဥပဒေ၊ နည်းဥပဒေများနှင့်အညီ မဲဆွယ်စည်းရုံးရေးလုပ်ငန်းများ ဆောင်ရွက်ခွင့်ရှိကြောင်းပါဗျာ။

- ရွေးကောက်တင်မြှောက်ခံပိုင်ခွင့်ရှိသူတိုင်း ရွေးကောက်တင်မြှောက်ခံပိုင်ခွင့် ရရှိကြပါစေ၊

- ဆန္ဒမဲပေးပိုင်ခွင့်ရှိသူတိုင်း ဆန္ဒမဲပေးနိုင်ကြပါစေ၊

- ၂၀၂၀ ပြည့်နှစ် အထွေထွေရွေးကောက်ပွဲကြီး ချောမောအောင်မြင်စွာ ကျင်းပနိုင်ပါစေ။

> **“ဖွဲ့စည်းပုံအခြေခံဥပဒေပုဒ်မ ၁၂၀ နှင့် ၁၂၁ တို့ပါ ပြဋ္ဌာန်းချက်များနှင့် ကိုက်ညီလျှင် မိမိတို့၏ လက်ရှိရာထူးတာဝန်များမှ နုတ်ထွက်ခြင်းမရှိဘဲ ပြည်ထောင်စုရွေးကောက်ပွဲကော်မရှင်က ရွေးကောက်ပွဲကျင်းပရန် ကြေညာသည့်နေ့မှစ၍ ရွေးကောက်ပွဲဆိုင်ရာပါတီစည်းရုံးရေးလုပ်ငန်းများကိုလည်းကောင်း၊ နယ်မြေစည်းရုံးရေးလုပ်ငန်းများကိုလည်းကောင်း ဆောင်ရွက်ခွင့်ရှိပါကြောင်းနှင့် သက်ဆိုင်ရာ ဥပဒေ၊ နည်းဥပဒေများနှင့်အညီ မဲဆွယ်စည်းရုံးရေးလုပ်ငန်းများ ဆောင်ရွက်ခွင့်ရှိ . . .”**

ရေနံစူးစမ်းရှာဖွေခြင်း၊ တူးဖော်စမ်းသပ်ခြင်းနှင့် ထုတ်လုပ်ခြင်းဆိုင်ရာဥပဒေကြမ်း

ပြည်သူများ သိရှိလေ့လာအကြံပြုနိုင်ရန် ဖော်ပြခြင်းဖြစ်ပါသည်။ အကြံပြုစာများကို ပြည်ထောင်စုလွှတ်တော်ရုံးသို့ လိပ်မူပေးပို့နိုင်ပါသည်။

ယမန်နေ့မှအဆက်

(က) ထုတ်လုပ်မှုအပေါ်ခွဲဝေခံစားရေး အခြေခံဖြင့် အကျိုးတူပူးပေါင်းဆောင်ရွက်သည့်စနစ်ဖြင့် လုပ်ကိုင်ခြင်း၊
(ခ) ရေနံတိုးတက်ထုတ်ယူရရှိရေးစနစ်ဖြင့် လုပ်ကိုင်ခြင်း၊
(ဂ) အစုရှယ်ယာထည့်ဝင်၍ ဖက်စပ်လုပ်ကိုင်ခြင်း၊
(ဃ) အကျိုးအမြတ်ပေါ်တွင် ခွဲဝေခံစားရေးစနစ်ဖြင့် လုပ်ကိုင်ခြင်း၊
(င) အခြားပူးပေါင်းလုပ်ကိုင်သည့် စနစ်တစ်မျိုးမျိုးဖြင့် လုပ်ကိုင်ခြင်း။

အခန်း (၇)
ရေနံလုပ်ငန်းကို ကုမ္ပဏီ သို့မဟုတ် အဖွဲ့အစည်းနှင့် ပူးပေါင်းလုပ်ကိုင်ရန် အသိပေးဖိတ်ခေါ်ခြင်း

၁၅။ ဝန်ကြီးဌာနသည် ဗဟိုကော်မတီ၏ သဘောတူညီချက်ဖြင့် ရေနံစူးစမ်းရှာဖွေခြင်းနှင့် တူးဖော်စမ်းသပ်ခြင်းလုပ်ငန်းကို နိုင်ငံတော်ကိုယ်စား မြန်မာ့ရေနံနှင့်သဘာဝဓာတ်ငွေ့လုပ်ငန်းနှင့် တစ်နည်းနည်းဖြင့် ပူးပေါင်းလုပ်ကိုင်ရေးအတွက် ပြည်တွင်း ပြည်ပမှ ရေနံကုမ္ပဏီ သို့မဟုတ် အဖွဲ့အစည်းအား အသိပေးဖိတ်ခေါ်၍ ရေနံလုပ်ငန်းလုပ်ကိုင်ခွင့်ရရှိသူကို ရွေးချယ်ရာတွင် -
(က) တစ်ဦးတစ်ယောက်ကဖြစ်စေ၊ ကုမ္ပဏီ သို့မဟုတ် အဖွဲ့အစည်းတစ်ခုခုကဖြစ်စေ၊ လက်ဝါးကြီးအုပ်ရယူခြင်းနှင့် ဈေးကစားခြင်းများ မရှိစေရေး၊ တရားမျှတစွာ ယှဉ်ပြိုင်နိုင်ရေး၊ ပွင့်လင်းမြင်သာမှုရှိစေရေး၊ တာဝန်ယူမှုနှင့် တာဝန်ခံမှုရှိစေရေး၊ နိုင်ငံတော်နှင့် နိုင်ငံသားများ အကျိုးရှိစေရေးတို့အတွက် ကြီးကြပ်ဆောင်ရွက်ရမည်။
(ခ) သတ်မှတ်ချက်များနှင့်အညီ တင်ဒါကော်မတီနှင့် အခြားလိုအပ်သော ကော်မတီများဖွဲ့စည်း၍ တင်ဒါစနစ်ဖြင့် ပွင့်လင်းမြင်သာစွာ စိစစ်ရွေးချယ်ရမည်။

၁၆။ ရေနံစူးစမ်းရှာဖွေခြင်းနှင့် တူးဖော်စမ်းသပ်ခြင်းလုပ်ငန်းကို နိုင်ငံတော်ကိုယ်စား မြန်မာ့ရေနံနှင့် သဘာဝဓာတ်ငွေ့လုပ်ငန်းနှင့် တစ်နည်းနည်းဖြင့် ပူးပေါင်းလုပ်ကိုင်ရေးအတွက် တင်ဒါစနစ်ဖြင့် ဖိတ်ခေါ်ဆောင်ရွက်ရာတွင် အောက်ပါအချက်အလက်များ ပါရှိစေရမည်-
(က) ဝန်ကြီးဌာနကသတ်မှတ်ရမည့် အချက်အလက်များ
(၁) ပူးပေါင်းလုပ်ကိုင်မည့် ရေနံလုပ်ကွက် အမည်၊ အမှတ်အသား၊ တည်နေရာ၊ အကျယ်အဝန်း၊ လတ္တီတွဒ်၊ လောင်ဂျီတွဒ်၊
(၂) တစ်နည်းနည်းဖြင့် ပူးပေါင်းလုပ်ကိုင်မည့်စနစ် (ဖက်စပ်စနစ်၊ ထုတ်လုပ်မှုအပေါ် ခွဲဝေခံစားရေးစနစ်၊ အကျိုးအမြတ်ပေါ်တွင်ခွဲဝေခံစားရေးစနစ်၊ ရေနံတိုးတက်ထုတ်ယူရရှိရေးစနစ်) စသည်ဖြင့်
(ခ) အဆိုပြုသူက တင်ပြအဆိုပြုရာတွင် ပါဝင်ရမည့်အချက်များ-
(၁) မတည်ရင်းနှီးမည့် ငွေကြေးပမာဏနှင့်စပ်လျဉ်း၍ ငွေကြေးခိုင်မာမှုရှိကြောင်း အထောက်အထားများ၊
(၂) ကုမ္ပဏီ၊ အဖွဲ့အစည်းဖြစ်ပါက သင်းဖွဲ့မှတ်တမ်း၊ သင်းဖွဲ့စည်းမျဉ်း သို့မဟုတ် ဖွဲ့စည်းပုံအခြေခံစည်းမျဉ်းမိတ္တူ၊
(၃) နည်းပညာနှင့် ကျွမ်းကျင်သူပညာရှင်များ ပြည့်စုံစွာရှိကြောင်း အထောက်အထားများ၊
(၄) ရေနံစူးစမ်းရှာဖွေခြင်းနှင့် တူးဖော်စမ်းသပ်ခြင်းလုပ်ငန်း၊ ရေနံထုတ်လုပ်ခြင်းလုပ်ငန်းများ လုပ်ဆောင်ခဲ့သည့် အတွေ့အကြုံ အထောက်အထားများ၊
(၅) နိုင်ငံတော်မှရရှိမည့် ငွေကြေးပမာဏအချိုး၊
(၆) ရေနံစူးစမ်းရှာဖွေခြင်းနှင့် တူးဖော်စမ်းသပ်ခြင်း လုပ်ငန်းစီမံချက်၊
(၇) သဘာဝပတ်ဝန်းကျင်ထိခိုက်မှု ဆန်းစစ်ချက်နှင့် လူမှုပတ်ဝန်းကျင်ထိခိုက်မှု ဆန်းစစ်ချက်များ ပြုလုပ်ဆောင်ရွက်မည့်အစီအစဉ်။

အခန်း (၈)
ရေနံလုပ်ငန်းလုပ်ကိုင်ခွင့် လျှောက်ထားခြင်း၊ စိစစ်ရွေးချယ်ခြင်းနှင့် ခွင့်ပြုမိန့်ထုတ်ပေးခြင်း

၁၇။ ရေနံလုပ်ငန်းကို လုပ်ကိုင်လိုသူသည် ရေနံစူးစမ်းရှာဖွေခြင်းနှင့် တူးဖော်စမ်းသပ်ခြင်းလုပ်ငန်းအတွက် ခွင့်ပြုမိန့်ရရှိရန်အလို့ငှာ ဝန်ကြီးဌာနသို့ သတ်မှတ်ချက်များနှင့်အညီ အဆိုပြုလျှောက်ထားရမည်။
၁၈။ (က) ဝန်ကြီးဌာနသည် အဆိုပြုလျှောက်ထားချက်များအား စိစစ်ရွေးချယ်ရန် တင်ဒါကော်မတီနှင့် အခြားလိုအပ်သော ကော်မတီများကို သတ်မှတ်ချက်များနှင့်အညီ ဖွဲ့စည်းတာဝန်ပေးရမည်။
(ခ) တင်ဒါကော်မတီသည် သတ်မှတ်ထားသည့်အထောက်အထားနှင့် လိုအပ်ချက်များ ပြည့်စုံသော အဆိုပြုသူများအား ပွင့်လင်းမြင်သာစွာ စိစစ်ရွေးချယ်ပြီးနောက် ပဏာမရွေးချယ်ခံရသူများ၏ စာရင်းကို ဝန်ကြီးဌာနသို့ တင်ပြရမည်။
(ဂ) ဝန်ကြီးဌာနသည် ပဏာမရွေးချယ်ခံရသူများ၏ စာရင်းကို အတည်ပြု ထုတ်ပြန်ကြေညာပေးရမည်။
၁၉။ တင်ဒါကော်မတီသည် ပဏာမရွေးချယ်ခံရသူများက ထပ်မံတင်ပြလာသည့် လုပ်ကွက်အဆိုပြုချက်များကို အသေးစိတ်စိစစ်ပြီး ရေနံစူးစမ်းရှာဖွေခြင်းနှင့် တူးဖော်စမ်းသပ်ခြင်းလုပ်ငန်း လုပ်ကိုင်ခွင့်ပြုသင့်သူများ စာရင်းကို ဝန်ကြီးဌာနသို့ တင်ပြရမည်။
၂၀။ ဝန်ကြီးဌာနသည် -
(က) စိစစ်ရွေးချယ်တင်ပြလာသည့် အောက်ဖော်ပြပါ ကုမ္ပဏီ သို့မဟုတ် အဖွဲ့အစည်းတို့ကို ဗဟိုကော်မတီ၏ သဘောတူညီချက်အရ လုပ်ကိုင်ခွင့်သက်တမ်းနှင့် စည်းကမ်းချက်များ သတ်မှတ်၍ ပြည်ထောင်စုအစိုးရအဖွဲ့၏ အတည်ပြုချက်ဖြင့် ခွင့်ပြုမိန့်ကို ထုတ်ပေးနိုင်သည် -
(၁) နိုင်ငံသား သို့မဟုတ် နိုင်ငံခြားရင်းနှီးမြှုပ်နှံမှု ရာခိုင်နှုန်းပြည့်ဖြင့် ရေနံလုပ်ငန်း လုပ်ကိုင်လိုသည့် ကုမ္ပဏီ သို့မဟုတ် အဖွဲ့အစည်း၊
(၂) နိုင်ငံခြားရင်းနှီးမြှုပ်နှံမှုနှင့် နိုင်ငံသားရင်းနှီးမြှုပ်နှံမှုတို့ဖြင့် ဖက်စပ်လုပ်ကိုင်သော ကုမ္ပဏီ သို့မဟုတ် အဖွဲ့အစည်း၊
(၃) နိုင်ငံခြားရင်းနှီးမြှုပ်နှံမှုနှင့် နိုင်ငံသားရင်းနှီးမြှုပ်နှံမှုတို့ဖြင့် အကျိုးတူပူးပေါင်းဆောင်ရွက်သည့် ကုမ္ပဏီ သို့မဟုတ် အဖွဲ့အစည်း၊
(ခ) ပုဒ်မခွဲ(က)အရ ခွင့်ပြုမိန့်ထုတ်ပေးရာတွင် ခွင့်ပြုမိန့်အတွက် သတ်မှတ်ထားသော အခကြေးငွေကို ရေနံလုပ်ငန်းလုပ်ကိုင်ခွင့်ရရှိသူမှ ပေးသွင်းစေရမည်။
(ဂ) ခွင့်ပြုမိန့်ရရှိသူနှင့် မြန်မာ့ရေနံနှင့် သဘာဝဓာတ်ငွေ့လုပ်ငန်းတို့အား ရေနံလုပ်ငန်းအတွက် ပဋိညာဉ်စာချုပ်ကို သတ်မှတ်ချက်များနှင့်အညီ ချုပ်ဆိုစေရမည်။

အခန်း (၉)
ရေနံစူးစမ်းရှာဖွေခြင်းနှင့် တူးဖော်စမ်းသပ်ခြင်းလုပ်ငန်းလုပ်ကိုင်ခြင်း

၂၁။ ဝန်ကြီးဌာနသည် ခွင့်ပြုမိန့်ထုတ်ပေးရာတွင် -
(က) ရေနံစူးစမ်းရှာဖွေခြင်းလုပ်ငန်းအတွက် စူးစမ်းလေ့လာသည့်ကာလကို နှစ်နှစ်အထိ သတ်မှတ်ပေးနိုင်သည်။
(ခ) ရေနံစူးစမ်းရှာဖွေခြင်းလုပ်ငန်း သက်တမ်းတိုးမြှင့်ပေးရန် သတ်မှတ်ကာလအတွင်း ခိုင်လုံသော အထောက်အထားဖြင့် လျှောက်ထားလာခြင်းအပေါ် လိုအပ်ပါက တစ်နှစ်အထိ တစ်ကြိမ်သာ သက်တမ်းတိုးမြှင့်ပေးနိုင်သည်။
(ဂ) ရေနံတူးဖော်စမ်းသပ်ခြင်းလုပ်ငန်းအတွက် ရှစ်နှစ်ထက်မပိုသော သက်တမ်းကာလကို သတ်မှတ်ပေးရမည်။
၂၂။ ခွင့်ပြုမိန့်ရရှိသူသည် ရေနံစူးစမ်းရှာဖွေခြင်းနှင့် တူးဖော်စမ်းသပ်ခြင်းတို့နှင့်စပ်လျဉ်း၍ ဆောင်ရွက်ချက်နှင့် တွေ့ရှိချက်ရလဒ်တို့ကို ဝန်ကြီးဌာနနှင့် မြန်မာ့ရေနံနှင့် သဘာဝဓာတ်ငွေ့လုပ်ငန်းသို့ သတ်မှတ်ချက်များနှင့်အညီ အစီရင်ခံရမည့်အပြင် သက်ဆိုင်ရာလုပ်ငန်း ပြီးဆုံးသည့်အခါ နောက်ဆုံးအစီရင်ခံစာတို့ကို တင်ပြရမည်။

အခန်း (၁၀)
စီးပွားဖြစ် ရှာဖွေတွေ့ရှိခြင်း

၂၃။ ခွင့်ပြုမိန့်ရရှိသူသည်-
(က) ခွင့်ပြုမိန့်ရရှိသည့် ရေနံလုပ်ကွက်တွင် ရေနံတည်ရှိနေကြောင်း ရှာဖွေတူးဖော်တွေ့ရှိပါက တွေ့ရှိသည့်နေ့မှ ရက်ပေါင်း ၃၀ အတွင်း ခိုင်လုံသောအချက်အလက်များဖြင့် သတ်မှတ်ချက်များနှင့်အညီ ဝန်ကြီးဌာနနှင့် မြန်မာ့ရေနံနှင့် သဘာဝဓာတ်ငွေ့လုပ်ငန်းသို့ အကြောင်းကြားရမည်။
(ခ) ပုဒ်မခွဲ(က)အရ အကြောင်းကြားပြီးနောက် စီးပွားဖြစ်ထုတ်ယူနိုင်ခြင်း ရှိမရှိ ဆက်လက်စမ်းသပ်ရန် အကဲဖြတ် တူးဖော်မှုလုပ်ငန်း အစီအစဉ်နှင့် ငွေကြေးခန့်မှန်းတွက်ချက်မှု အစီရင်ခံစာတို့ကို သတ်မှတ်ချက်များနှင့်အညီ ဝန်ကြီးဌာနနှင့် မြန်မာ့ရေနံနှင့် သဘာဝဓာတ်ငွေ့လုပ်ငန်းသို့ တင်ပြအတည်ပြုချက် ရယူရမည်။
(ဂ) အကဲဖြတ် တူးဖော်မှုလုပ်ငန်းအစီအစဉ်ဆောင်ရွက်ပြီးစီးချိန်တွင် ရေနံကို စီးပွားဖြစ် ရှာဖွေတွေ့ရှိပါက ချုပ်ဆိုထားသည့် ပဋိညာဉ်စာချုပ်နှင့်အညီ ဖွံ့ဖြိုးမှုနှင့် ထုတ်လုပ်မှုအစီအစဉ် (Development and Production Plan) ရေးဆွဲ၍ ဝန်ကြီးဌာနမှတစ်ဆင့် ဗဟိုကော်မတီသို့ တင်ပြအတည်ပြုချက်ရယူရမည်။
(ဃ) အကဲဖြတ် တူးဖော်မှုလုပ်ငန်းအစီအစဉ်ဆောင်ရွက်ပြီးစီးချိန်တွင် ရေနံရှာဖွေတွေ့ရှိမှုသည် စီးပွားဖြစ်ထုတ်လုပ်နိုင်သည့် အလားအလာရှိလာနိုင်မည်ဟု ယူဆပါက အဆိုပါရှာဖွေတွေ့ရှိသည့်ဧရိယာကို စီးပွားဖြစ်ထုတ်လုပ်နိုင်ရန်အလို့ငှာ စာချုပ်ပါ သတ်မှတ်ချက်နှင့်အညီ ပြန်လည်လေ့လာတွက်ချက်သုံးသပ်နိုင်သည်။ သို့ရာတွင် လေ့လာတွက်ချက်မှုအရ ဖွံ့ဖြိုးမှုနှင့် ထုတ်လုပ်မှုအစီအစဉ် (Development and Production Plan) ကို တင်ပြနိုင်ခြင်းမရှိပါက လုပ်ကွက်အား ဝန်ကြီးဌာနသို့ ပြန်လည်အပ်နှံရမည်။
(င) ရေနံလုပ်ကွက်တစ်ခုခုမှ စီးပွားဖြစ်ထုတ်ယူရရှိနိုင်မည့် ရေနံသိုက်ပမာဏကို နိုင်ငံတကာရေနံလုပ်ငန်း အတွေ့အကြုံနှင့် ကျွမ်းကျင်မှုဂုဏ်သတင်းရှိသည့် အခြားတတိယကုမ္ပဏီ သို့မဟုတ် အဖွဲ့အစည်း၏ တရားဝင်အသိအမှတ်ပြုလက်မှတ်ကို ရယူပြီး ရေနံကိုစီးပွားဖြစ် မည်မျှထုတ်ယူရရှိနိုင်မည်ကို ဝန်ကြီးဌာနမှတစ်ဆင့် အများပြည်သူသို့ အသိပေးကြေညာရမည်။

အခန်း (၁၁)
ရေနံထုတ်လုပ်ခြင်းလုပ်ငန်းလုပ်ကိုင်ခြင်း

၂၄။ စီးပွားဖြစ်ရှာဖွေတွေ့ရှိသည့်ကုမ္ပဏီ သို့မဟုတ် အဖွဲ့အစည်းသည် ရေနံထုတ်လုပ်ခြင်းလုပ်ငန်း ဆက်လက်ဆောင်ရွက်နိုင်ရန်အတွက် ခွင့်ပြုမိန့်ကို ဝန်ကြီးဌာနမှရယူပြီး မြန်မာ့ရေနံနှင့် သဘာဝဓာတ်ငွေ့လုပ်ငန်းနှင့် ပဋိညာဉ်စာချုပ်ကို သတ်မှတ်ချက်များနှင့်အညီ ချုပ်ဆိုရမည်။
၂၅။ ဝန်ကြီးဌာနသည် ရေနံထုတ်လုပ်ခြင်းလုပ်ငန်းအတွက် ခွင့်ပြုမိန့်သက်တမ်းကို ကနဦး နှစ် ၂၀ အထိ သတ်မှတ်ပေးနိုင်သည်။ စီးပွားရေးတွက်ခြေကိုက်မှုနှင့် ရေနံသိုက်ပမာဏတို့အပေါ် မူတည်၍ နှစ် ၃၀ အထိ သတ်မှတ်ပေးနိုင်သည်။
၂၆။ ခွင့်ပြုမိန့်ရရှိသူသည် ရေနံထုတ်လုပ်ခြင်းလုပ်ငန်းနှင့်စပ်လျဉ်း၍ ဆောင်ရွက်ချက်များနှင့် တွေ့ရှိချက်ရလဒ်တို့ကို ဝန်ကြီးဌာနနှင့် မြန်မာ့ရေနံနှင့် သဘာဝဓာတ်ငွေ့လုပ်ငန်းသို့ အစီရင်ခံရမည့်အပြင် ရေနံထုတ်လုပ်ခြင်းလုပ်ငန်း ပြီးဆုံးသည့်အခါ ဆောင်ရွက်ချက်များနှင့် ရေနံထုတ်ယူမှု နောက်ဆုံးအစီရင်ခံစာတို့ကို သတ်မှတ်ချက်များနှင့်အညီ တင်ပြရမည်။

အခန်း (၁၂)
ရေနံလုပ်ကွက်ကိုစွန့်လွှတ်ခြင်း

၂၇။ ခွင့်ပြုမိန့်ရရှိသူသည် -
(က) ခွင့်ပြုမိန့်သက်တမ်းအတွင်း ရေနံစူးစမ်းရှာဖွေခြင်းလုပ်ငန်း သို့မဟုတ် ရေနံတူးဖော်စမ်းသပ်ခြင်းလုပ်ငန်းကို စာချုပ်ပါ စည်းကမ်းချက်နှင့်အညီ စွန့်လွှတ်လိုလျှင် ထိုသို့ စွန့်လွှတ်လိုကြောင်း အဆိုပြုချက်ကို အနည်းဆုံး ရက်ပေါင်း ၃၀ ကြိုတင်၍ ဝန်ကြီးဌာနသို့ တင်ပြပြီး ဝန်ကြီးဌာန၏ ခွင့်ပြုချက်ဖြင့် သတ်မှတ်ချက်များနှင့်အညီ ပြန်လည်အပ်နှံနိုင်သည်။
(ခ) ခွင့်ပြုမိန့်သက်တမ်းကုန်ဆုံးချိန်တွင် ရေနံရှာဖွေတွေ့ရှိခြင်းမရှိပါက ခွင့်ပြုထားသည့် ရေနံလုပ်ကွက်ကို စွန့်လွှတ်ပြီး ဝန်ကြီးဌာနသို့ ပြန်လည်အပ်နှံရမည်။
(ဂ) ခွင့်ပြုမိန့်သက်တမ်းကာလအတွင်း ရေနံကိုရှာဖွေတွေ့ရှိပါက ရေနံထုတ်လုပ်ခြင်းပြုမည့် လုပ်ကွက်ဧရိယာမှအပ ကျန်လုပ်ကွက်ဧရိယာများကို ခွင့်ပြုမိန့်သက်တမ်း ကုန်ဆုံးသည့်နေ့ထက် နောက်မကျစေဘဲ သတ်မှတ်ချက်များနှင့်အညီ စွန့်လွှတ်ပြီး ဝန်ကြီးဌာနသို့ ပြန်လည်အပ်နှံရမည်။
(ဃ) စီးပွားဖြစ် ထုတ်ယူနိုင်သည့် ရေနံသိုက်ပမာဏ ကုန်ဆုံးသည့်အခါ ရေနံဖွံ့ဖြိုးမှုနှင့် ထုတ်လုပ်မှုဧရိယာကို စွန့်လွှတ်လိုကြောင်း အဆိုပြုချက်ကို အနည်းဆုံး ရက်ပေါင်း ၉၀ ကြိုတင်၍ ဝန်ကြီးဌာနသို့တင်ပြပြီး သတ်မှတ်ချက်များနှင့်အညီ ပြန်လည်အပ်နှံရမည်။
(င) ထုတ်လုပ်ခြင်းလုပ်ငန်းအတွက် ခွင့်ပြုမိန့်သက်တမ်းကုန်ဆုံးသည့်အခါ ရေနံဖွံ့ဖြိုးမှုနှင့် ထုတ်လုပ်မှုဧရိယာကို စွန့်လွှတ်ပြီး ဝန်ကြီးဌာနသို့ သတ်မှတ်ချက်များနှင့်အညီ ပြန်လည်အပ်နှံရမည်။
၂၈။ (က) ရေနံလုပ်ငန်းလုပ်ကိုင်ခွင့်ရရှိသူသည် ရေနံလုပ်ငန်းကို စွန့်လွှတ်ခြင်းမပြုမီ ယင်းရေနံလုပ်ငန်းနှင့်သက်ဆိုင်သည့် ကုန်ကျစရိတ်များ၊ ဆုံးရှုံးမှုများ၊ ဆောင်ရွက်ရန်ကိစ္စများနှင့် ပေးလျော်ရန်ကိစ္စများအတွက် အလုံးစုံတာဝန်ရှိစေရမည်။ ထို့ပြင် စွန့်လွှတ်သည့် ရေနံလုပ်ကွက်တစ်ခုခုကို မူလပတ်ဝန်းကျင်အခြေအနေသို့ အနီးစပ်ဆုံး ပြန်လည်ရောက်ရှိစေရန် ဆောင်ရွက်ပေးရမည်။

(ဆက်လက်ဖော်ပြပါမည်)

ကရင်ပြည်နယ်ရေဘေးကယ်ဆယ်ရေးလုပ်ငန်းများနှင့် ရေဘေးသင့်ပြည်သူများတွက် အလှူငွေနှင့် စားသောက်ကုန်ပစ္စည်းများလှူဒါန်း

ဘားအံ ဩဂုတ် ၁၅

ကရင်ပြည်နယ်အတွင်း ဩဂုတ်လဆန်းပိုင်းမှစ၍ မိုးသည်းထန်စွာရွာသွန်းပြီး တောင်ကျရေများစီးဆင်းကာ မြစ်ရေ ချောင်းရေများ စိုးရိမ်ရေမှတ်အထက်သို့ ကျော်လွန်ရောက်ရှိလာသည့်အတွက် ရေကြီးရေလျှံမှုများ ဖြစ်ပေါ်ခဲ့ရာ ယနေ့ နံနက် ၁၀ နာရီက ပြည်နယ်အစိုးရအဖွဲ့ရုံး အစည်းအဝေးခန်းမ၌ ရေဘေးကယ်ဆယ်ရေးလုပ်ငန်းများနှင့် ရေဘေးသင့်ပြည်သူများအတွက် အလှူငွေနှင့်စားသောက်ကုန်ပစ္စည်းများပေးအပ်လှူဒါန်းသည်။

အလှူရှင်များကိုယ်စား အလှူရှင်တစ်ဦးက လှူဒါန်းရခြင်းနှင့်ပတ်သက်၍ ရှင်းလင်းပြောကြားပြီး ပြည်နယ်ဝန်ကြီးချုပ် ဒေါ်နန်းခင်ထွေးမြင့်က ကျေးဇူးတင်စကားပြန်လည်ပြောကြားသည်။

JICA အဖွဲ့မှ အလှူငွေကျပ်သိန်း ၁၀၀ ၊ ရွှေဖားစည်ကုန်မျိုးစုံဖြန့်ချိရေးနှင့် Myanmar Oasis Manufacturing Co.,Ltd တို့မှ ငွေကျပ် ၅၃ သိန်းတန်ဖိုးရှိ စားသောက်ကုန်ပစ္စည်းများ၊ ကရင်ပြည်နယ် မြဝတီနယ်စပ် သယ်ယူပို့ဆောင်ရေးနှင့် ဝန်ဆောင်မှုလုပ်ငန်းရှင်များအသင်းမှ ငွေကျပ်သိန်း ၃၀ တန်ဖိုးရှိ စားသောက်ကုန်ပစ္စည်းများ၊ မျိုးပြည့်စုံအောင်ကုမ္ပဏီမှ ဦးမျိုးမြင့်-ဒေါ်ချိုချိုအောင် မြဝတီမြို့မှ ငွေကျပ်ငါးသိန်း၊ ဧရာဝတီတိုင်းဒေသကြီး မီးသတ်ဦးစီးဌာနမှ အဝတ်အထည်၊ ခြင်ထောင်၊ စောင်၊ ရေသန့်၊ ခေါက်ဆွဲခြောက်၊ ဆန်နှင့် ငွေကျပ် ၁၀၈၀၀၀၀ တို့ကို ပေးအပ်လှူဒါန်းရာ ပြည်နယ်ဝန်ကြီးချုပ်နှင့် ပြည်နယ်ဝန်ကြီးများက လက်ခံရယူပြီး ဂုဏ်ပြုမှတ်တမ်းလွှာများ ပြန်လည်ပေးအပ်ခဲ့ကြောင်း သိရသည်။

စောမျိုးမင်းသိန်း(ပြန်/ဆက်)

တိုတိုထွာထွာဖတ်စရာ

အရင်းမပျောက် မတည်ရန်ပုံငွေပေးအပ်

ဂန့်ဂေါ

ဂန့်ဂေါမြို့နယ် ကျေးလက်ဒေသဖွံ့ဖြိုးတိုးတက်ရေးဦးစီးဌာနက ပဉ္စမအကြိမ် အရင်းမပျောက်မတည်ရန်ပုံငွေကို ဩဂုတ် ၁၄ ရက်က ရွာစည်ကျေးရွာအုပ်ချုပ်ရေးမှူးရုံးတွင် မြစိမ်းရောင်ကျေးရွာကော်မတီဥက္ကဋ္ဌထံ လွှဲပြောင်းပေးအပ်သည်။

စိုက်ပျိုးရေးလုပ်ငန်းဆောင်ရွက်သူ ၅၄ ဦး၊ မွေးမြူရေးလုပ်ငန်းဆောင်ရွက်သူ ၈၆ ဦး၊ အရောင်းအဝယ်လုပ်ငန်းဆောင်ရွက်သူ ၁၁ ဦး၊ ပရိဘောဂလုပ်ငန်းဆောင်ရွက်သူ နှစ်ဦး၊ စက်ချုပ်လုပ်ငန်းဆောင်ရွက်သူ တစ်ဦးတို့အတွက် ငွေကျပ် ၄၁၄ သိန်းဖြစ်ကြောင်း သိရသည်။

စိန်ကျော်

အလင်းရောင်အထွေထွေဝန်ဆောင်မှုအသင်း စည်းဝေး

ရန်ကုန်

ရန်ကုန်မြို့ ပုဇွန်တောင်မြို့နယ် အလင်းရောင်အထွေထွေဝန်ဆောင်မှုသမဝါယမအသင်းလီမိတက်၏ ၂၀၁၈-၂၀၁၉ ဘဏ္ဍာနှစ် နှစ်ပတ်လည်အရပ်ရပ်ဆိုင်ရာအစည်းအဝေးကို ဩဂုတ် ၁၅ ရက် မွန်းလွဲ ၁ နာရီတွင် ပုဇွန်တောင်မြို့နယ်ကြေးမုံသတင်းစာတိုက်အစည်းအဝေးခန်းမ၌ ကျင်းပသည်။

အစည်းအဝေးတွင် အလင်းရောင်အထွေထွေဝန်ဆောင်မှုလုပ်ငန်း သမဝါယမအသင်းဥက္ကဋ္ဌ ဦးဝင်းရွှေက အမှာစကားပြောကြားသည်။

ထို့နောက် ပုဇွန်တောင်မြို့နယ် သမဝါယမဦးစီးဌာနတာဝန်ရှိသူတစ်ဦးက လုပ်ငန်းဆိုင်ရာကိစ္စရပ်များကို ပြောကြားကာ နှစ်ပတ်လည်ဒါရိုက်တာအဖွဲ့အစီရင်ခံစာကို အလုပ်အမှုဆောင်တစ်ဦးက ရှင်းလင်းပြီး အမြတ်ဝေစုများခွဲဝေပေးခဲ့သည်။

နေသစ်ဦး

ရန်ကုန်တောင်ပိုင်းခရိုင် ဆိပ်ကြီး/ခနောင်တိုမြို့မစခန်းမှူး ဒုရဲမှူးသိန်းတိုးသည် ဩဂုတ် ၁၄ ရက် နံနက် ၁၀ နာရီက ဆိပ်ကြီးအနောက်ရပ်ကွက် မိုးကောင်းကျောင်းရှေ့ တနင်္ဂနွေဆွမ်းလောင်းဓမ္မာရုံ၌ သက်ငယ်မုဒိမ်းမှုကျဆင်းရေးနှင့် မူခင်းအသိပညာပေးဟောပြောစဉ်။

ကျော်စိုးမိုး(မင်္ဂလာတောင်ညွန့်)

ထိုင်းမင်းသမီး မဟာချက်ကရီမင်းသမီးဆု ပုသိမ်ကြီးမြို့နယ်မှ ဆရာဦးမောင်ကြိုင် ဆွတ်ခူးရရှိ

ရန်ကုန် ဩဂုတ် ၁၅

မဟာချက်ကရီမင်းသမီးဆု (Princess Maha Chakri Award - PMCA) ကို အရှေ့တောင်အာရှနိုင်ငံများရှိ ထူးချွန်ဆရာများကို ပေးအပ်ချီးမြှင့်လျက်ရှိရာ ယနေ့ နံနက်ပိုင်းက ရန်ကုန်မြို့ ထိုင်းသံရုံး၌ ဆုချီးမြှင့်ပွဲ ကျင်းပရာ မြန်မာနိုင်ငံမှ ဆရာဦးမောင်ကြိုင်က ဆွတ်ခူးရရှိသည်။

ယင်းဆုသည် ကျောင်းကျန်းမာရေး၊ ကျောင်းစာကြည့်တိုက်နှင့် ကျောင်းအာဟာရဖွံ့ဖြိုးရေးတို့ကို ကောင်းမွန်ပြည့်စုံအောင် ဆောင်ရွက်ပေးသော ဆရာများအားဂုဏ်ပြုချီးမြှင့်ခြင်းဖြစ်ကြောင်း သိရသည်။

အဆိုပါဆုကို ၂၀၁၅ ခုနှစ်က ဆရာမဒေါ်ရည်မွန်စိုးက ပထမဆုံးအကြိမ်အဖြစ်ဆွတ်ခူးရရှိခဲ့ပြီး ယခုအခါ ပဲခူး၌ တာဝန်ထမ်းဆောင်လျက်ရှိကြောင်း၊ ၂၀၁၇ ခုနှစ်တွင် ရွာသာကြီး အခြေခံပညာအထက်တန်းကျောင်းမှ ဆရာဦးသန်းထွန်းက ဆွတ်ခူးခဲ့ပြီး ယခုအခါ မန္တလေးတိုင်းဒေသကြီး ပုသိမ်ကြီးမြို့နယ်ရှိ ကျောက်မဲအထက်တန်းကျောင်းမှ ဆရာဦးမောင်ကြိုင်အား ဆုချီးမြှင့်ခြင်းဖြစ်ကြောင်းနှင့် ဆရာဦးမောင်ကြိုင်သည် ကျရာတာဝန်ကို ကြိုးစားအားထုတ်မှုနှင့် ပေးဆပ်အနစ်နာခံမှုများအတွက် ရွေးချယ်ခံရခြင်းဖြစ်ကြောင်း သိရသည်။

ထိုင်းမင်းသမီးကိုယ်တိုင်လည်း ဆရာတစ်ဦးဖြစ်ပြီး ၁၉၇၉ ခုနှစ်ကတည်းက သင်ကြားရေးလုပ်ငန်းများကို စတင်ခဲ့ကြောင်း၊ ယခုအချိန်အထိလည်း စစ်တက္ကသိုလ်နှင့် အခြားတက္ကသိုလ်များတွင် သင်ကြားပို့ချလျက်ရှိပြီး ထိုင်းနိုင်ငံနှင့် ပြည်ပနိုင်ငံများတွင်ပြုလုပ်သည့် ပညာရေးဆွေးနွေးပွဲများသို့ ပုံမှန်တက်ရောက်လျက်ရှိကြောင်း သိရသည်။

မြင့်မောင်စိုး

ရန်ကုန်တက္ကသိုလ် ရာပြည့်အကြိုအထိမ်းအမှတ် မဟာဂီတရသဖော်ကျူးဟောပြောသရုပ်ပြပွဲ ကျင်းပ

ရန်ကုန် ဩဂုတ် ၁၅

ရန်ကုန်တက္ကသိုလ်နှစ် ၁၀၀ ပြည့် အကြိုအထိမ်းအမှတ်အဖြစ် မြန်မာစာပေထဲက မဟာဂီတ ရသဖော်ကျူးခြင်းဟောပြောသရုပ်ပြပွဲကို ရန်ကုန်တက္ကသိုလ် ဝိဇ္ဇာခန်းမ၌ ဩဂုတ် ၁၃ ရက် မွန်းလွဲပိုင်းက ကျင်းပသည်။

အဆိုပါ ဟောပြောသရုပ်ပြပွဲကို ရန်ကုန်တက္ကသိုလ် မြန်မာစာဌာနကကြီးမှူး၍ မျက်မှောက်ကာလ မြန်မာစာ၊ မြန်မာစကား၊ မြန်မာအသံတေးဂီတများ၊ မြန်မာ့ မဟာဂီတ၊ မြန်မာကဗျာရေးထုံးများ ဆုတ်ယုတ်လျော့ပါးလာနေခြင်းမှ ကာကွယ်ရန် ရည်ရွယ်ကျင်းပခြင်းဖြစ်ကြောင်း သိရှိရပြီး မဟာဂီတဇာတို အကဲဖြတ်ပညာရှင်၊ မဟာဂီတစာအုပ်စာပေများထုတ်ဝေသူ စာရေးဆရာမကြီး ရွှေကူနန်းနွဲ့နွဲ့က မြန်မာ့ကျက်သရေဆောင် စောင်းနှင့် ဆိုင်းဝိုင်းကြီးတို့ဖြင့် တွဲဖက်လျက် မြန်မာစာပေမှရရှိသော အနှစ်သာရ၊ ရသများကို မဟာဂီတဖြင့် သရုပ်ပြဟောပြောခဲ့သည်။

စာရေးဆရာမကြီး ရွှေကူနန်းနွဲ့နွဲ့က “၁၉၇၅ ခုနှစ်ကစပြီး စာရေးတာရော မဟာဂီတသီချင်းလွှင့်တာပါ တစ်ပြိုင်တည်း လုပ်ဖြစ်ခဲ့ပါတယ်။ သီချင်းလွှင့်ပြီးတာနဲ့ အဲ့ဒီသီချင်းအကြောင်းကို ငွေတာရီ၊ မြဝတီ စတဲ့မဂ္ဂဇင်းတွေမှာ စာရေးသားခဲ့ပါတယ်။ အဲ့ဒီလိုလေ့လာရင်း ရေးရင်းနဲ့ အသက်ရလာတာနဲ့အမျှ လေ့လာသိရှိတာတွေက ပိုပိုများလာပါတယ်။ အဲ့ဒါကြောင့် ရှေးတုန်းက မြန်မာ့မှု၊ မြန်မာ့ဟန်၊ မြန်မာ့ဂီတ၊ မြန်မာ့အသံဆိုတာ ဘာတွေလဲဆိုတာ ဒီနေ့ခေတ်လူငယ်တွေ သိရှိနိုင်အောင် လက်လှမ်းမီသလောက် မျှဝေတဲ့အနေနဲ့ ဒီပွဲကိုပြုလုပ်ရခြင်းပဲဖြစ်ပါတယ်။ မြန်မာစာထဲက မြန်မာဂီတနဲ့ပတ်သက်လို့ အဖိုးတန်တာတွေကို ထုတ်ပြတာဖြစ်ပါတယ်” ဟု ပြောသည်။

သတင်းနှင့် ဓာတ်ပုံ
ရာမည

တိုတိုထွာထွာဖတ်စရာ

ဗုဒ္ဓမြတ်စွယ်တော်လှည့်လည်ပူဇော်ပွဲကျင်းပရေးစည်းဝေး

ပေါင်းတည်

ပဲခူးတိုင်းဒေသကြီး ပေါင်းတည်မြို့နယ်တွင် (၁၁၉) ကြိမ်မြောက် ဗုဒ္ဓမြတ်စွယ်တော် လှည့်လည်အပူဇော်ခံပွဲတော်ကြီး စည်ကားသိုက်မြိုက်စွာ ကျင်းပနိုင်ရေး အစည်းအဝေးကို ဩဂုတ် ၁၃ ရက် မွန်းလွဲ ၁ နာရီက ရွှေကျောင်းကြီးတိုက်ဝင်းရှိ ဗုဒ္ဓမြတ်စွယ်တော် ဂန္ဓကုဋီတိုက် အာရုံခံတန်ဆောင်း၌ ကျင်းပသည်။

အဆိုပါ ဗုဒ္ဓမြတ်စွယ်တော်ပွဲတော်ကို (တော်သလင်းလဆန်း ၁၂ ရက်) စက်တင်ဘာ ၁၀ ရက်မှ (တော်သလင်းလပြည့်ကျော် ၁ ရက်)စက်တင်ဘာ ၁၄ ရက်ထိ စည်ကားသိုက်မြိုက်စွာ ကျင်းပသွားမည်ဖြစ်ကြောင်း သိရသည်။ **တင်ဝင်းဇော်(မင်းသားကြီး)**

တန်ဖိုးထားအပ်သောအရာများစာအုပ်ဖြင့် စာဖတ်ဝိုင်းကျင်းပ

မြောင်းမြ

မြောင်းမြခရိုင် ပြန်ကြားရေးနှင့် ပြည်သူ့ဆက်ဆံရေးဦးစီးဌာနနှင့် စာပေချစ်မြတ်နိုးသူ Book Club အဖွဲ့ဝင်များ ပူးပေါင်းကာ စာပေစကားဝိုင်းဆွေးနွေးပွဲကို ဩဂုတ် ၁၄ ရက် ညနေ ၃ နာရီက မြောင်းမြခရိုင် လူထုအခြေပြု ဗဟိုဌာနတွင် စာဖတ်ဝိုင်းကျင်းပသည်။

စာအုပ်စာစောင်ချစ်မြတ်နိုးသူများအသင်း ဥက္ကဋ္ဌ ဦးမော်မျိုးထွန်း၊ စာပေချစ်မြတ်နိုးသူ ဦးစောတင်လေး (ဓမ္မတက္ကသိုလ် ဒုတိယကျောင်းအုပ်ကြီး)၊ Youth Club အဖွဲ့ဝင် ဆရာစိုးမိုးတို့က ဦးဆောင်ဆွေးနွေးခဲ့ကြပြီး တက်ရောက်လာသည့် ဓမ္မတက္ကသိုလ် ကျောင်းသား ကျောင်းသူလေးများ၊ စာပေချစ်မြတ်နိုးသူများက ပြန်လည်ဆွေးနွေးခဲ့ကြောင်း သိရသည်။

ခရိုင် (ပြန်/ဆက်)

မြိတ်မြို့၌သဘာဝဘေးသင့်ပြည်သူများအားထောက်ပံ့

မြိတ်

တနင်္သာရီတိုင်းဒေသကြီး မြိတ်မြို့တွင် သဘာဝဘေးများကြောင့် ယာယီကယ်ဆယ်ရေးစခန်းများတွင် ပြောင်းရွှေ့နေထိုင်ကြသည့် ပြည်သူများအား ဩဂုတ် ၁၄ ရက်က တိုင်းဒေသကြီးအစိုးရအဖွဲ့ကိုယ်စား တာဝန်ရှိသူများက သွားရောက်ထောက်ပံ့ခဲ့ကြသည်။

မြိတ်မြို့နယ်တွင် သဘာဝဘေးကြောင့် ယာယီကယ်ဆယ်ရေးစခန်း ခြောက်ခုဖွင့်လှစ်ထားရှိကာ ပြောင်းရွှေ့နေထိုင်သူအိမ်ထောင်စု ၂၆၇ စု၊ လူဦးရေ ၁၄၀၉ ဦးရှိကြောင်း မြို့နယ်အထွေထွေအုပ်ချုပ်ရေးဦးစီးဌာနမှ သိရသည်။ **ခိုင်ထူး (မြိတ်ပြန်/ဆက်)**

ကျောင်းပေါင်းစုံစစ်တုရင်ပြိုင်ပွဲ ဆုပေးပွဲကျင်းပ

ရန်ကုန်

အလွတ်တန်းကျောင်းပေါင်းစုံစစ်တုရင်ပြိုင်ပွဲ ဆုပေးပွဲအခမ်းအနားကို ဩဂုတ် ၁၄ ရက် ညနေ ၄ နာရီက အလုံမြို့နယ် ပြန်ကြားရေးနှင့် ပြည်သူ့ဆက်ဆံရေးဦးစီးဌာနရုံးတွင် ကျင်းပသည်။

ပထမဆုရ အ.ထ.က(၄)ကျောင်းမှ မောင်မြတ်မင်းထက်အား တိုင်းဒေသကြီး လွှတ်တော်ကိုယ်စားလှယ် ဒေါ်ယဉ်ယဉ်မြင့်ကလည်းကောင်း၊ ဒုတိယဆုရ အထက(၄)ကျောင်းမှ မောင်အံ့ထူးအောင်အား ဒုတိယမြို့နယ်အုပ်ချုပ်ရေးမှူး ဦးသီဟစိုးနှင့် တတိယဆုရ အထက(၆) ကျောင်းမှ မောင်ဝေဖြိုးမောင်အား မြို့နယ်ပညာရေးမှူး ဒေါ်ခင်မာမာအေးတို့က ဆုများပေးအပ်ချီးမြှင့်ခဲ့ကြောင်း သိရသည်။ **မောင်ဦး (အလုံ)**

သထုံမြို့နယ် ဘူဒင်းချောင်ကျေးရွာ တံခွန်တိုင်ဘုန်းကြီးကျောင်း၌ ဩဂုတ် ၁၄ ရက် နံနက် ၉ နာရီက လူကုန်ကူးမှုတားဆီးကာကွယ်ရေး အသိပညာပေးဟောပြောပွဲကျင်းပခဲ့ရာ သထုံမြို့မရဲစခန်းမှ ဒု-ရဲအုပ် ဆန်းဝင်းက ကျေးရွာသူ၊ ကျေးရွာသားများအား အသိပညာပေး ဟောပြောခဲ့ကြောင်း သိရသည်။ **လှိုင်ထွန်းအောင်(သထုံ)**

ဇမ္ဗူသီရိမြို့နယ်တွင် ကျောင်းကျန်းမာရေးသီတင်းပတ်အခမ်းအနား ကျင်းပ

နေပြည်တော် ဩဂုတ် ၁၅

နေပြည်တော် ပြည်သူ့ကျန်းမာရေးဦးစီးဌာနက ကြီးမှူး၍ ကျောင်းကျန်းမာရေးသီတင်းပတ်အခမ်းအနားကို ယနေ့ နံနက် ၉ နာရီတွင် ဇမ္ဗူသီရိမြို့နယ် အမှတ်(၁၁) အခြေခံပညာအထက်တန်းကျောင်း၌ ကျင်းပသည်။

နေပြည်တော်ကောင်စီဝင် ဦးတင်ထွန်းက အဖွင့်အမှာစကားပြောကြားပြီး ကျောင်းကျန်းမာရေး ရက်သတ္တပတ်လှုပ်ရှားမှုအထိမ်းအမှတ် အထက်တန်းအဆင့် စာစီစာကုံးပြိုင်ပွဲတွင် ဆုရရှိခဲ့ကြသည့် ကျောင်းသား ကျောင်းသူများအား ဆုများပေးအပ်ချီးမြှင့်သည်။

ထို့နောက် နေပြည်တော်ပြည်သူ့ကျန်းမာရေးဦးစီးဌာန ဒုတိယညွှန်ကြားရေးမှူးချုပ် ဒေါက်တာမြတ်ဝဏ္ဏစိုးနှင့် တာဝန်ရှိသူများက ကျောင်းကျန်းမာရေး ရက်သတ္တပတ်လှုပ်ရှားမှုအထိမ်းအမှတ် အခြေခံပညာအထက်တန်း၊ အလယ်တန်း၊ မူလတန်းအဆင့် စာစီစာကုံးပြိုင်ပွဲ၊ ပန်းချီ၊ ပိုစတာ၊ ကဗျာ၊ ကာတွန်းပြိုင်ပွဲများတွင် ဆုရရှိကြသည့် ကျောင်းသား ကျောင်းသူများအား ဆုများအသီးသီးပေးအပ်ချီးမြှင့်ကြသည်။

ယင်းနောက် နေပြည်တော်ကောင်စီဝင် ဦးတင်ထွန်းနှင့် တာဝန်ရှိသူများက ကျောင်းသား ကျောင်းသူများ ခင်းကျင်းပြသထားသည့် ပြခန်းငယ်များနှင့် ဆုရစာစီစာကုံးများ၊ ကျန်းမာရေးဝန်ထမ်းများက ကျန်းမာရေးအသိပညာပေး ဟောပြောနေမှုများ၊ ကျောင်းမုန့်ဈေးတန်းများ စနစ်တကျရောင်းချနေမှုများနှင့် ကျောင်းသား ကျောင်းသူများ၊ ကိုယ်ကာယကြံ့ခိုင်မှုအက သရုပ်ဖော်ကပြမှုအခြေအနေများကို လှည့်လည်ကြည့်ရှုအားပေးခဲ့ကြောင်း သိရသည်။

ရွှေကုက္ကို

ဆရာများအတွက် တတ်ကျွမ်းမှုစံသတ်မှတ်ချက်အသိပညာပေး ဆွေးနွေးပွဲကျင်းပ

ပုသိမ် ဩဂုတ် ၁၅

ဧရာဝတီတိုင်းဒေသကြီး ပုသိမ်မြို့တွင် တိုင်းဒေသကြီးဆရာများအတွက် တတ်ကျွမ်းမှုစံသတ်မှတ်ချက်အညွှန်းဘောင် (TCSF) Validation Study Phase - 2 Teacher Survey ပြုလုပ်ရန်အတွက် Survey questionnaire အသိပညာပေး ဆွေးနွေးပွဲနှင့် လေးနှစ်သင်ပညာရေးဒီကရီကောလိပ်များအဖြစ် တိုးမြှင့်ဖွင့်လှစ်ရေးအတွက် ဆောင်ရွက်ချက်များ အသိပေးပြောကြားခြင်းအခမ်းအနားကို ဩဂုတ် ၁၄ ရက် နံနက်ပိုင်းက အထက (၁) ရတနာတန်ဆောင်ခန်းမ၌ ကျင်းပသည်။

တိုင်းဒေသကြီး လူမှုရေးဝန်ကြီး ဒေါက်တာလှမြတ်သွေးက ဆရာအတတ်ပညာရေး ပြုပြင်ပြောင်းလဲရေးအတွက် လိုအပ်ချက်များကို သုတေသနဆောင်ရွက်ရေး ရှာဖွေဖော်ထုတ်ခဲ့ကြောင်း၊ လေ့လာတွေ့ရှိချက်များအရ အရည်အသွေးပြည့်ဝသောဆရာများ မွေးထုတ်ပေးရန် ရည်ရွယ်၍ သင်ရိုးပြုပြင်ပြောင်းလဲရေး၊ စီမံခန့်ခွဲမှု ပြုပြင်ပြောင်းလဲရေး၊ ဆရာများအတွက် တတ်ကျွမ်းမှု စံသတ်မှတ်ချက်များ ဖော်ထုတ်ရေးဆောင်ရွက်နေပါကြောင်း၊ အရည်အသွေးပြည့်ဝသော လူ့စွမ်းအားအရင်းအမြစ်များ မွေးထုတ်ပေးနိုင်ရန် မြန်မာနိုင်ငံ ပညာရေးပြုပြင်ပြောင်းလဲမှုများကို တာဝန်ရှိသူများအားလုံးက အင်တိုက်အားတိုက် ဆောင်ရွက်နေကြကြောင်း ပြောကြားသည်။

ဆက်လက်၍ တိုင်းပညာရေးမှူးရုံးမှ ဒုတိယညွှန်ကြားရေးမှူးချုပ် ဦးကျော်ဝင်းက အခြေခံပညာရေးကဏ္ဍ ပြုပြင်ပြောင်းလဲရေးနှင့်ပတ်သက်၍ ရှင်းလင်းဆွေးနွေးသည်။

ထို့နောက် အဆင့်မြင့်ပညာဦးစီးဌာနမှ ဒုတိယညွှန်ကြားရေးမှူး ဒေါ်သစ်သစ်စိုးက မြန်မာနိုင်ငံ လေးနှစ်သင်ပညာရေး ဒီကရီကောလိပ် ပြုပြင်ပြောင်းလဲမှုများ၊ လေ့လာဆန်းစစ်အကဲဖြတ်ရေးအဖွဲ့ (ပညာရေး) ညွှန်ကြားရေးမှူး ဒေါ်သန်းသန်းမြင့်က ဆရာ ဆရာမများအတွက် တတ်ကျွမ်းမှု စံသတ်မှတ်ချက်အညွှန်းဘောင် အထောက်အထား ခိုင်မာမှုလုပ်ငန်းများ အကြောင်းကို ရှင်းလင်းပြောကြားသည်။

UNESCO. မှ စီမံချက်အရာရှိ ဒေါ်ကေသီဦးနှင့် မြန်မာနိုင်ငံလုံးဆိုင်ရာ ဆရာ ဆရာမများအဖွဲ့ချုပ်မှ ဆရာဦးအေးမင်းထိုက်တို့ကလည်း ပညာရေးလုပ်ငန်းများ ပြုပြင်ပြောင်းလဲရေးဆိုင်ရာများကို ရှင်းလင်းဆွေးနွေးကြသည်။

ထို့နောက် သက်ဆိုင်ရာ မြို့နယ်ပညာရေးမှူးများ၊ ကျောင်းအုပ်များထံသို့ ဆရာစစ်တမ်းမေးခွန်းလွှာများအား ပေးအပ်ခဲ့ကြောင်း သိရသည်။ **မောင်မောင်မြင့်(ပြန်/ဆက်)**

လျှပ်စစ်ဘေးအန္တရာယ် တုံ့ပြန်ဆောင်ရွက်ကူညီကယ်ဆယ်နိုင်ရေး သရုပ်ပြလေ့ကျင့်

ညောင်ဦး ဩဂုတ် ၁၅

မန္တလေးတိုင်းဒေသကြီး ညောင်ဦးမြို့နယ် စဉ့်ကူနယ်မြေမီးသတ်စခန်းမှ မီးသတ်တပ်ဖွဲ့ဝင်များက မြို့နယ်အတွင်း လျှပ်စစ်ဘေးအန္တရာယ်ကျရောက်လာပါက လျင်မြန်စွာ တုံ့ပြန်ဆောင်ရွက် ကူညီကယ်ဆယ်နိုင်ရေးအတွက် သရုပ်ပြလေ့ကျင့်မှုကို ယနေ့ နံနက် ၈ နာရီက အဆိုပါ စဉ့်ကူနယ်မြေမီးသတ်စခန်း၌ ကျင်းပသည်။

အဆောက်အဦတွင် လျှပ်စစ်ကြောင့်ပြိုကျ၍ ထိခိုက်ဒဏ်ရာရရှိသူများကို ရှာဖွေကယ်ဆယ်ခြင်း၊ မော်တော်ကားပျက်စီး၍ ပိတ်မိနေသူများအား ခေတ်မီပစ္စည်းကိရိယာများအသုံးပြု၍ ကူညီကယ်ဆယ်ခြင်း၊ မော်တော်ဆိုင်ကယ်များလဲကျ၍ ထိခိုက်ဒဏ်ရာရရှိသူများအား အချိန်မီဆေးဝါးကုသမှုများ ဆောင်ရွက်နိုင်ရေး ကူညီဆောင်ရွက်ပေးခြင်းနှင့် ဘေးအန္တရာယ်ဆိုင်ရာဖြစ်ပွားမှုအခြေအနေ သတင်းပေးပို့ဆက်သွယ်ခြင်းများကို အဆင့်အလိုက် စနစ်တကျ သရုပ်ပြလေ့ကျင့်မှုများ ဆောင်ရွက်ခဲ့ကြောင်း သိရသည်။

ရဲဝင်းနိုင် (ညောင်ဦး)

လီဗာပူးအသင်း ချယ်လ်ဆီးအသင်းကို အနိုင်ရပြီး ယူအီးအက်ဖ်အေစူပါဖလား လေးကြိမ်မြောက်ဆွတ်ခူး

လီဗာပူးအသင်းနဲ့ ချယ်လ်ဆီးအသင်းတို့ဟာ ယူအီးအက်ဖ်အေစူပါဖလားပွဲစဉ်အဖြစ် ယနေ့နံနက်အစောပိုင်းက အစ္စတန်ဘူလ်မှာ ယှဉ်ပြိုင်ကစားခဲ့ကြပြီး လီဗာပူးအသင်းက ချယ်လ်ဆီးအသင်းကို ပင်နယ်တီအဆုံးအဖြတ်မှာ အနိုင်ရရှိခဲ့တာကြောင့် ယူအီးအက်ဖ်အေစူပါဖလားကို လေးကြိမ်မြောက်ဆွတ်ခူးရရှိခဲ့ပါတယ်။

အဲဒီပွဲစဉ်မှာ ချယ်လ်ဆီးအသင်းက ပွဲကစားချိန် ၃၆ မိနစ်မှာ တိုက်စစ်မှူး ဂျရူးရဲ့ သွင်းဂိုးနဲ့ ဦးဆောင်ဂိုး စတင်ရရှိခဲ့ပြီး ပထမပိုင်းမှာ ချယ်လ်ဆီးအသင်းက ဦးဆောင်ကစားနိုင်ခဲ့ပါတယ်။ ဒါပေမယ့် လီဗာပူးအသင်းဟာ ဒုတိယပိုင်းပွဲကစားချိန် ၄၈ မိနစ်မှာ မာနေးရဲ့ချေပဂိုး ရရှိခဲ့ပြီး သာမန်ပွဲကစားချိန် မိနစ် ၉၀ ပြည့်ခဲ့လို့ အချိန်ပို မိနစ် ၃၀ ထပ်မံကစားခဲ့ရပါတယ်။ အဲဒီအချိန်ပိုမှာ လီဗာပူးအသင်းက ပွဲကစားချိန် ၉၅ မိနစ်မှာ မာနေးက တစ်ဂိုးသွင်းယူပေးခဲ့လို့ လီဗာပူးအသင်းက ချယ်လ်ဆီးအသင်းကို ပြန်လည် ဦးဆောင်နိုင်ခဲ့ပါတယ်။ ဒါပေမယ့် ၁၀၁ မိနစ်မှာ ချယ်လ်ဆီးအသင်း ပင်နယ်တီရရှိခဲ့ပြီး အဲဒီပင်နယ်တီကို ဂျော်ဂျင်ဟိုက ဂိုးအဖြစ်ပြောင်းလဲနိုင်ခဲ့လို့ တစ်ဖက်နှစ်ဂိုးစီ ဖြစ်နေတာကြောင့် ပင်နယ်တီအဆုံးအဖြတ်ခံယူခဲ့ရတာ ဖြစ်ပါတယ်။ ပင်နယ်တီအဆုံးအဖြတ်မှာ လီဗာပူးအသင်းက ငါးဂိုးစလုံးဂိုးဝင်ခဲ့ပြီး ချယ်လ်ဆီးအသင်းကတော့ လေးဂိုးသာ သွင်းယူနိုင်ခဲ့ကာ အေဘရာဟမ်ရဲ့ပင်နယ်တီကန်သွင်းမှုကို လီဗာပူး ဂိုးသမား အက်ဒရီယန်ကာကွယ်နိုင်ခဲ့လို့ လီဗာပူးအသင်းက ပင်နယ်တီသွင်းဂိုးအပါအဝင် စုစုပေါင်း သွင်းဂိုး ခုနစ်ဂိုး-ခြောက်ဂိုးနဲ့ အနိုင်ရရှိခဲ့တာဖြစ်ပါတယ်။

လီဗာပူးအသင်းအတွက်တော့ ချန်ပီယံလိဂ်ဖလားကို ပြီးခဲ့တဲ့ရာသီက ရရှိထားတာကြောင့် အခုတစ်ကြိမ်ဟာ ဥရောပအောင်မြင်မှုကို ထပ်မံဆွတ်ခူးနိုင်ခဲ့တာဖြစ်ပြီး ချယ်လ်ဆီးအသင်းကတော့ တစ်ပတ်အတွင်း ဒုတိယအကြိမ်ရှုံးနိမ့်မှုပဲဖြစ်ပါတယ်။ ချယ်လ်ဆီးအသင်းဟာ ပရီမီယာလိဂ်ရာသီအဖွင့်မှာ မန်ယူအသင်းကို လေးဂိုးပြတ်နဲ့ မရှုမလှရှုံးနိမ့်ပြီး အခုတစ်ကြိမ်လီဗာပူးအသင်းကို အနိုင်ရမယ့်အနေအထားကနေ ရှုံးနိမ့်ခဲ့လို့လည်း ဖြစ်ပါတယ်။ ယူအီးအက်ဖ်အေစူပါဖလားပြိုင်ပွဲမှာ လီဗာပူးအသင်းထက် တစ်ကြိမ်အသာနဲ့ ဆုဖလားတွေဆွတ်ခူးထားနိုင်ခဲ့တာကတော့ ဘာစီလိုနာအသင်းနဲ့ အေစီမီလန်အသင်းဖြစ်ပြီး ငါးကြိမ်စီဆွတ်ခူးထားတာဖြစ်ပါတယ်။ ချယ်လ်ဆီးအသင်း အတွက်တော့ ယူအီးအက်ဖ်အေစူပါဖလားဗိုလ်လုပွဲကို တက်လှမ်းခွင့်ရတဲ့ နောက်ဆုံးသုံးကြိမ်စလုံးရှုံးနိမ့်ခဲ့တာဖြစ်ပါတယ်။ အဲဒါကတော့ ၂၀၁၂၊ ၂၀၁၃ နဲ့ အခု ၂၀၁၉ ခုနှစ်တို့မှာပဲ ဖြစ်ပါတယ်။

ချယ်လ်ဆီးအသင်းအတွက် တစ်ဂိုးသွင်းယူပေးခဲ့တဲ့ တိုက်စစ်မှူး ဂျရူးကတော့ ချယ်လ်ဆီးအသင်းအတွက် ဥရောပသွင်းဂိုး ၁၂ ဂိုးအထိရှိလာခဲ့ပြီး ပြည်တွင်းပြိုင်ပွဲတွေမှာတော့ ခုနစ်ဂိုးပဲသွင်းယူပေးထားနိုင်ခဲ့တာဖြစ်ပါတယ်။ လီဗာပူးအသင်းအတွက် သွင်းဂိုးနှစ်ဂိုး သွင်းယူနိုင်ခဲ့တဲ့ မာနေးကတော့ ၂၀၀၆ ခုနှစ်နောက်ပိုင်း စူပါဖလားပွဲစဉ်မှာ ဂိုးသွင်းယူနိုင်ခဲ့တဲ့ ပထမဆုံးသော အာဖရိကကစားသမားလည်းဖြစ်လာပါတယ်။

လီဗာပူးအသင်းဟာ လာမယ့်စနေနေ့မှာ ပရီမီယာလိဂ်ပွဲစဉ်(၂)အဖြစ် ဆောက်သမ်တန် အသင်းနဲ့ကစားရမှာဖြစ်ပြီး ချယ်လ်ဆီးအသင်းကတော့ လက်စတာစီးတီးအသင်းနဲ့ ကစားရမှာလည်းဖြစ်ပါတယ်။

ငွေကြယ်

မန်ယူအသင်းနဲ့ လမ်းခွဲမည့်အစီအစဉ် ဆန်းချက်ဇ်ငြင်းဆို

အလက်ဇစ်ဆန်းချက်ဇ်ဟာ မန်ယူအသင်းနဲ့ လမ်းခွဲမည်ဆိုသည့်အစီအစဉ်နဲ့ ပတ်သက်ပြီး ငြင်းဆိုလိုက်တယ်လို့သိရပါတယ်။ ဆန်းချက်ဇ်ဟာ မန်ယူအသင်းမှာ တစ်ပတ်လုပ်ခလစာပေါင် ငါးသိန်းငါးထောင်ရရှိထားပြီး နည်းပြဆိုးရှားက ရိုးမားအသင်းထံ အငှားချဖို့လည်းအရင်ကစီစဉ်ခဲ့တယ်လို့ဆိုပါတယ်။ ဒါ့အပြင် မန်ယူအသင်းရဲ့ တိုက်စစ်ပိုင်းမှာ နည်းပြဆိုးရှားအနေနဲ့ မာရှယ်လ်၊ ရက်ရှ်ဖို့ဒ်နဲ့ ဂရင်းဝုဒ်တို့ကို နေရာပေးဖို့လည်း စီစဉ်ခဲ့တယ်လို့ သိရပါတယ်။

အီတလီကလပ်အသင်းတွေဖြစ်တဲ့ ဂျူဗင်တပ်အသင်း၊ နာပိုလီအသင်းနဲ့ အေစီမီလန် အသင်းတို့ဟာ ဆန်းချက်ဇ်ကို မခေါ်ယူနိုင်ခဲ့လို့ ချယ်လ်ဆီးအသင်းကစားသမား ဘက်ရှူယာယီ ဘက်ကို ခြေဦးလှည့်လာကြပါတယ်။ ဆန်းချက်ဇ်ဟာ မန်ယူအသင်းမှာ ပုံမှန်ပွဲထွက်ကစားခွင့်မရခဲ့ရင် ပုံမှန်ပွဲထွက်ကစားခွင့်ရမယ့်အသင်းကို ပြောင်းမယ်လို့ စီစဉ်ခဲ့တာဖြစ်တဲ့အပြင် လာမယ့်နွေရာသီမှာ ကျင်းပမယ့် ကိုပါအမေရိကဖလားပြိုင်ပွဲမှာ ချီလီအသင်းကို ဗိုလ်လုပွဲရောက်အောင် စွမ်းဆောင်ပေးဖို့လည်း ဆန္ဒရှိနေတာ ဖြစ်ပါတယ်။ ဆန်းချက်ဇ်ဟာ ချီလီနိုင်ငံ လက်ရွေးစင်အသင်းနဲ့အတူ ပွဲပေါင်း ၁၃၀ အထိပါဝင်ကစားပေးခဲ့သူလည်းဖြစ်ပါတယ်။

ငွေကြယ်

အနုပညာ

သီဆိုကခုန်လိုခြင်းမရှိတော့ကြောင်း ရင်ဖွင့်လာတဲ့ ခရစ်စတယ်

တောင်ကိုရီးယားရဲ့ ကျော်ကြားတဲ့ ပေါ့ပ်ကြယ်ပွင့်တစ်ဦးဖြစ်ပြီး နောက်ပိုင်းမှာ သရုပ်ဆောင်တစ်ဦးအဖြစ်ပါ အောင်မြင်နေတဲ့ ခရစ်စတယ်ဟာ သူ့ရဲ့ခံစားချက်တွေကို လတ်တလောမှာ ရင်ဖွင့်ခဲ့ပါတယ်။ ခရစ်စတယ်က သူ့အနေနဲ့ နောက်ထပ် တေးသီချင်းသီဆိုတာတွေ၊ ကခုန်တာတွေကို လုပ်ဆောင်လိုတော့ခြင်းမရှိကြောင်း ထုတ်ဖော်ပြောကြားခဲ့တယ်လို့ အောကေပေါ့ပ်ဒေါ့ကွန်းရဲ့ ရေးသားဖော်ပြချက်တွေအရ သိရပါတယ်။

ဒါ့အပြင် ခရစ်စတယ်က သူ့ရဲ့အနာဂတ်အစီအစဉ်တွေနဲ့ပတ်သက်ပြီး မကြာသေးမီက ပြုလုပ်ခဲ့တဲ့ မဂ္ဂဇင်းအင်တာဗျူးမှာ ထည့်သွင်းပြောကြားခဲ့ပါတယ်။ ခရစ်စတယ်က သူ့ရဲ့အနုပညာရှင်တစ်ဦးရဲ့ ဘဝကိုပါ စွန့်လွှတ်လိုပြီဖြစ်ကြောင်း ထုတ်ဖော်ပြောကြားခဲ့တယ်လို့လည်း သိရပါတယ်။

ဩဂုတ် ၇ ရက်မှာ ခရစ်စတယ်ဟာ Urbanlike မဂ္ဂဇင်းအတွက် ဓာတ်ပုံကို ရိုက်ကူးပေးခဲ့ပြီး အင်တာဗျူးတွေလည်း ဖြေကြားခဲ့တာ ဖြစ်ပါတယ်။ အဆိုပါအင်တာဗျူးမှာ ခရစ်စတယ်က " တစ်ကိုယ်တော်တေးသံရှင်တစ်ဦးအနေနဲ့ ကျွန်မဘာတွေလုပ်ဆောင်ပြသင့်လဲဆိုတာ ကျွန်မ တော်တော်လေး တွေးဖြစ်ခဲ့ပါတယ်။ ကျွန်မလုပ်ချင်တာတွေအများကြီးပဲ။ ဒါပေမယ့် ဘာကို လုပ်ရမယ်ဆိုတာ သေချာမသိပါဘူး။ ကျွန်မနေနဲ့ သီချင်းဆိုတာ၊ ကတာတွေကို နောက်ထပ်မလုပ်ချင်တော့ဘူး။ ဒါတွေကို ကျွန်မအနေနဲ့ F(x) မှာ ရှိခဲ့စဉ်က လုပ်ဆောင်ခဲ့ပြီးပါပြီ" လို့ ပြောကြားခဲ့ပါတယ်။

ဩဂုတ် ၁၃ ရက်က လော့စ်အန်ဂျလိစ်မှာ ပြုလုပ်ခဲ့တဲ့ "47 Meters Down: Uncaged" ရုပ်ရှင်အထူးပွဲကို ဂျေမီဖောက်ဇ်၊ သမီးဖြစ်သူ ကော်ရင်းဖောက်ဇ်၊ ဆီဗက်စတာစတားလုံးရဲ့ သမီးဖြစ်သူ စစ်စတင်းစတားလုံးနဲ့ ဆီဗက်စတာစတားလုံး **(ဝဲမှယာ)** တို့ အခမ်းအနား တက်ရောက်လာစဉ်။

ဘေဘုတ်ရဲ့ပေါ့ပ်တေးသီချင်းစာရင်းမှာပါဝင်တဲ့ တတိယမြောက် ကေပေါ့ပ်အဖွဲ့ဖြစ်လာတဲ့ MONSTA X

တောင်ကိုရီးယားရဲ့ နောက်ထပ်တေးဂီတအဖွဲ့တစ်ဖွဲ့ဟာ ကမ္ဘာတစ်ဝန်းမှာ အကျော်ကြားဆုံးသော ပေါ့ပ်တေးသီချင်းတွေကို စုစည်းဖော်ပြထားတဲ့ ဘေဘုတ်ရဲ့ပေါ့ပ်တေးသီချင်းစာရင်းမှာ လတ်တလောမှာ ပါဝင်လာခဲ့ကြောင်း အောကေပေါ့ပ်ဒေါ့ကွန်းရဲ့ ရေးသားဖော်ပြချက်တွေအရ သိရပါတယ်။

မကြာသေးမီက ဘေဘုတ်က ကမ္ဘာတစ်ဝန်းက ကျော်ကြားတဲ့ ပေါ့ပ်တေးသီချင်းတွေကို ထုတ်ပြန်ပေးခဲ့တာဖြစ်ပါတယ်။ ယင်းသီချင်းတွေကိုတော့ နယ်လ်စန်တေးဂီတက အချက်အလက်တွေကိုရယူကာ ရွေးချယ်ဖော်ပြခဲ့တာ ဖြစ်ပါတယ်။ ဒီစာရင်းမှာ "MONSTA X" ဟာ အဖွဲ့ရဲ့တေးသီချင်း " Who Do U Love ? " နဲ့ နံပါတ် ၃၉ နေရာမှာ ရပ်တည်နေတာဖြစ်တယ်လို့လည်း သိရပါတယ်။

ဒီတေးဂီတဇယားကို ယခင်ပါဝင်ခွင့်ရခဲ့ပြီးဖြစ်တဲ့ ကေပေါ့ပ်တေးသံရှင်တွေကလည်း အမျိုးသားတွေပဲ ဖြစ်ပါတယ်။ လက်ရှိမှာ တတိယမြောက် ဝင်ရောက်ခွင့်ရခဲ့တဲ့ ကေပေါ့ပ်တေးဂီတအဖွဲ့ကလည်း အမျိုးသားတေးဂီတအဖွဲ့ ဖြစ်ပါတယ်။ ယခင်က တစ်ကိုယ်တော်တေးသံရှင် Psy နဲ့ အမျိုးသားတေးဂီတအဖွဲ့ "BTS" တို့လည်း ဒီစာရင်းမှာ ပါဝင်ခဲ့ကြတာဖြစ်တယ်လို့ သိရပါတယ်။

"MONSTA X " ဟာ " Who Do U Love ? " တေးသီချင်း ထုတ်လွှင့်ပြီးနောက် အဖွဲ့ရဲ့နယ်လှည့်ဖျော်ဖြေပွဲတွေကိုလည်း ပြုလုပ်ခဲ့ပြီး အောင်မြင်ခဲ့ပါတယ်။ ဒါ့အပြင် အဆိုပါ တေးသီချင်းကို "2019 Teen Choice Awards" ဆုပေးပွဲမှာလည်း ပါဝင်ဖျော်ဖြေပေးခဲ့ကြောင်း သိရပါတယ်။

အေးပြည့်

စုစည်းသည်

စိုက်ပျိုးရေး၊ မွေးမြူရေးနှင့် ဆည်မြောင်းဝန်ကြီးဌာန ရာသီဥတုနှင့်လိုက်လျောညီထွေဖြစ်စေမည့် စိုက်ပျိုးစီးပွားရေးဆိုင်ရာ တန်ဖိုးကွင်းဆက် (Climate Friendly Agribusiness Value Chains Sector Project) စီမံကိန်း ဈေးနှုန်းတောင်းခံလွှာဖိတ်ခေါ်ခြင်း

၁။ စိုက်ပျိုးရေး၊ မွေးမြူရေးနှင့် ဆည်မြောင်းဝန်ကြီးဌာန၊ စိုက်ပျိုးရေးဦးစီးဌာနမှ ADB ချေးငွေ၊ GAFSP ထောက်ပံ့ငွေများဖြင့် အကောင်အထည်ဖော်ဆောင်ရွက်သည့် ရာသီဥတုနှင့် လိုက်လျောညီထွေဖြစ်စေမည့် စိုက်ပျိုးစီးပွားရေးဆိုင်ရာတန်ဖိုးကွင်းဆက်စီမံကိန်း (CFAVC Project) စီမံကိန်း၊ စီမံခန့်ခွဲမှု ယူနစ်ရုံးအတွက် အသုံးပြုရန်လိုအပ်မည့် အောက်ပါ GD-01 Office Furniture များအတွက် ဈေးနှုန်းတောင်းခံလွှာ (RFQ) ဖိတ်ခေါ် အပ်ပါသည်။

(က) Work Station (4 staff) - 3 Units
(ခ) Armed Chairs - 10 Units
(ဂ) Meeting Table - 1 Unit
(ဃ) Officer Desk - 2 Units
(င) Officer Chair - 2 Units

၂။ အထက်ပါပစ္စည်းဝယ်ယူခြင်းများအတွက် ADB Procurement Guideline ပါ စည်းမျဉ်းစည်းကမ်းများအတိုင်း ဆောင်ရွက်မည်ဖြစ်ပါသည်။ ဈေးနှုန်းတင်သွင်းသူများသည် အထက်ဖော်ပြပါ ပစ္စည်း(၅)မျိုးနှင့် အရေအတွက်အားလုံး တင်သွင်းနိုင်သူဖြစ်ရပါမည်။

၃။ ဈေးနှုန်းတင်သွင်းလွှာပုံစံ (RFQ)များကို PMU Office အီးမေးအကောင့်ဖြစ်သော **cfavc.pmu.doa@gmail.com** သို့ ရုံးချိန်အတွင်း ဆက်သွယ်တောင်းခံနိုင်ပါသည်။ (လာရောက်ဝယ်ယူရန်မလိုပါ။)

၄။ ဈေးနှုန်းတင်သွင်းလွှာပုံစံ (RFQ)များကို ၂၂-၈-၂၀၁၉ရက်၊ မွန်းလွဲ ၂း၀၀နာရီ နောက်ဆုံးထား၍ အောက်ပါလိပ်စာအတိုင်း လူကိုယ်တိုင်လာရောက်တင်သွင်းရမည်ဖြစ်ပါသည်။

U Aye Ko Ko
Deputy Director General
Project Director (CFAVC)
Department of Agriculture
Ministry of Agriculture, Livestock and Irrigation
Office-15, Nay Pyi Taw

စိုက်ပျိုးရေး၊ မွေးမြူရေးနှင့် ဆည်မြောင်းဝန်ကြီးဌာန ရာသီဥတုနှင့်လိုက်လျောညီထွေဖြစ်စေမည့် စိုက်ပျိုးစီးပွားရေးဆိုင်ရာ တန်ဖိုးကွင်းဆက်(Climate Friendly Agribusiness Value Chains Sector Project) စီမံကိန်း ဈေးနှုန်းတောင်းခံလွှာဖိတ်ခေါ်ခြင်း

၁။ စိုက်ပျိုးရေး၊ မွေးမြူရေးနှင့် ဆည်မြောင်းဝန်ကြီးဌာန၊ စိုက်ပျိုးရေးဦးစီးဌာနမှ ADB ချေးငွေ၊ GAFSP ထောက်ပံ့ငွေများဖြင့် အကောင်အထည်ဖော် ဆောင်ရွက်သည့် ရာသီဥတုနှင့် လိုက်လျောညီထွေဖြစ်စေမည့် စိုက်ပျိုးစီးပွားရေးဆိုင်ရာ တန်ဖိုးကွင်းဆက်စီမံကိန်း (CFAVC Project) စီမံကိန်း၊ စီမံခန့်ခွဲမှု ယူနစ်ရုံးအတွက် အသုံးပြုရန်လိုအပ်မည့် အောက်ပါ GD-01 Office Equipment များအတွက် ဈေးနှုန်းတောင်းခံလွှာ (RFQ) ဖိတ်ခေါ်အပ်ပါသည်။

(က) Projector - 1 Unit
(ခ) Laptop Computer - 3 Units
(ဂ) Desktop Computer - 3 Units
(ဃ) Laser Printer - 2 Units
(င) Digital Multi-functional copier - 1 Unit
(စ) HP Color Printer - 1 Unit

၂။ အထက်ပါပစ္စည်းဝယ်ယူခြင်းများအတွက် ADB Procurement Guideline ပါ စည်းမျဉ်းစည်းကမ်းများအတိုင်း ဆောင်ရွက်မည်ဖြစ်ပါသည်။ ဈေးနှုန်းတင်သွင်းသူများသည် အထက်ဖော်ပြပါ ပစ္စည်း(၆)မျိုးနှင့် အရေအတွက်အားလုံး တင်သွင်းနိုင်သူဖြစ်ရပါမည်။

၃။ ဈေးနှုန်းတင်သွင်းလွှာပုံစံ (RFQ) များကို PMU Office အီးမေးအကောင့်ဖြစ်သော **cfavc.pmu.doa@gmail.com** သို့ ရုံးချိန်အတွင်း ဆက်သွယ်တောင်းခံနိုင်ပါသည်။ (လာရောက်ဝယ်ယူရန်မလိုပါ)

၄။ ဈေးနှုန်းတင်သွင်းလွှာပုံစံ (RFQ) များကို ၂၂-၈-၂၀၁၉ရက်၊ မွန်းလွဲ ၂း၀၀ နာရီ နောက်ဆုံးထား၍ အောက်ပါလိပ်စာအတိုင်း လူကိုယ်တိုင် လာရောက်တင်သွင်းရမည်ဖြစ်ပါသည်။

U Aye Ko Ko
Deputy Director General
Project Director (CFAVC)
Department of Agriculture
Ministry of Agriculture, Livestock and Irrigation
Office-15, Nay Pyi Taw

အမည်ပြောင်းနှင့် မွေးသက္ကရာဇ်အမှန်

ရန်ကုန်တိုင်းဒေသကြီး၊ ဒဂုံမြို့သစ်(ဆိပ်ကမ်း)မြို့နယ် (၉၀)ရပ်ကွက်၊ အမှတ်(၁၂၉)နေ ဦးပိုးကျန်၏သမီး မသန်းသန်းစိုးအား မသက်ငုံထွေး[၁၂/ဒဂဆ(နိုင်)၀၁၃၅၀၉]ဟု အမည်ပြောင်းလဲခေါ်ပါရန်နှင့်မွေးသက္ကရာဇ်အမှန်မှာ (၁၆-၄-၁၉၉၆)ဖြစ်ပါကြောင်း။

ဖခင်အမည်မှန်

ရန်ကုန်တိုင်းဒေသကြီး၊ တိုက်ကြီးမြို့နယ်၊ အဖျောက်မြို့ မြတ်ပညာကိုယ်ပိုင်အထက်တန်းဆင့်သင်ကျောင်း ဒသမတန်း(B)တွင် ပညာသင်ကြားနေသော မအိန္ဒြေကိုကို၏ ဖခင်အမည်မှန်မှာ ဦးအောက်ကိုကိုဝင်း [၁၄/ဇလန(နိုင်)၁၁၆၀၄၆] ဖြစ်ပါကြောင်း။

ဦးအောင်ကိုကိုဝင်း
[၁၄/ဇလန(နိုင်)၁၁၆၀၄၆]

ဖခင်အမည်မှန်

လှိုင်သာယာမြို့နယ်၊ အထက(၁၅) ဒသမတန်းမှ မစုစန္ဒာထွန်း၏ ဖခင် အမည်မှန်မှာ ဦးမောင်ဌေး [၁၄/ဒဒရ(နိုင်)၂၀၇၄၆၅] ဖြစ်ပါသည်။

တိုက်ခန်းရောင်းမည်

သိန်း(၁၇၀) ပေ(၁၂ ½ ×၅၀) (၅-လွှာ) သမိုင်းမြို့သစ်(၄)လမ်း၊ မရမ်းကုန်းမြို့နယ်။

ဖုန်း-၀၉-၅၁၅၈၁၄၀
၀၉-၄၄၃၀၃၅၉၉၃

ပြင်ဆင်ဖတ်ရှုပါရန်

၁၇-၃-၂၀၁၉ ရက်နေ့ ကြေးမုံသတင်းစာ၏စာမျက်နှာကြော်ငြာ(ဃ)ကန့်ကွက်နိုင်ကြောင်းကြော်ငြာအမှတ်စဉ်(၁၃)ဒေါ်စောယုနိုင်၏ဂရန်သစ်တွင်လျှောက်ထားသူအမည်ဒေါ်စောယုယုနိုင်ဟုအမှန်ပြင်ဆင်ဖတ်ရှုပါရန်။

OTS-95 သူရတပ်ခွဲ ကျောင်းဆင်းသူငယ်ချင်းများအား ဖိတ်ကြားခြင်း

(၂၃)နှစ်မြောက် နှစ်ပတ်လည်နေ့တွင် ကျဆုံး/သေဆုံး သူငယ်ချင်းများအတွက်ရည်စူး၍ သံဃာအပါး (၁၅၀)အား ဆွမ်းဆက်ကပ်ခြင်း၊ နည်းပြအရာရှိများအား ကန်တော့ခြင်း၊ ပညာရည်ချွန်ဆုချီးမြှင့်ခြင်း၊ ဂေါက်သီးရိုက်ပြိုင်ပွဲကျင်းပခြင်းနှင့် မိတ်ဆုံညစာစားပွဲတို့အား အောက်ပါအစီအစဉ်အတိုင်း ကျင်းပမည်ဖြစ်ပါသည်။

လျှပ်တပြက် ဂေါက်သီးရိုက်ပြိုင်ပွဲ

နေ့ရက် - ၂၃-၈-၂၀၁၉ရက် (သောကြာနေ့)
အချိန် - မွန်းတည့် ၁၂း၀၀ နာရီ
နေရာ - Royal Myanmar Golf Club

တရားတော်နာယူခြင်းနှင့် ဆွမ်းဆက်ကပ်လှူဒါန်းခြင်း

နေ့ရက် - ၂၄-၈-၂၀၁၉ရက် (စနေနေ့)
အချိန် - နံနက် ၉း၀၀ နာရီမှ မွန်းလွဲ ၁၃း၀၀ နာရီအထိ
နေရာ - မဟာဝိဇိတာရုံပရိယတ္တိစာသင်တိုက်၊ ပျဉ်းမနားတောင်ညိုလမ်း၊ ဇမ္ဗူသီရိအထူးကုဆေးရုံကြီးနှင့် မျက်စောင်းထိုး၊ **နေပြည်တော်။**

ဆရာကန်တော့ခြင်းနှင့်မိတ်ဆုံညစာစားပွဲ

နေ့ရက် - ၂၄-၈-၂၀၁၉ရက် (စနေနေ့)
အချိန် - ညနေ ၁၇း၀၀ နာရီမှ ၂၂း၀၀ နာရီအထိ
နေရာ - Horizon Lake View Resort Hotel

အခမ်းအနားသို့ နယ်နီး/နယ်ဝေးမှ သူငယ်ချင်းများ၊ မိသားစုဝင်များ၊ ကျဆုံး/သေဆုံး သူငယ်ချင်းများ၏ မိသားစုဝင်များ တက်ရောက်ကြပါရန် ခင်မင်လေးစားစွာ ဖိတ်ကြားအပ်ပါသည်။

ဆက်သွယ်ရန် ဖုန်းနံပါတ် - ၀၉-၇၉၇၇၁၁၆၃၆၊ ၀၉-၇၈၈၂၀၃၆၀၀၊ ၀၉-၅၁၄၆၁၇၅ ၀၉-၂၅၅၈၅၄၀၄၀၊ ၀၉-၄၄၈၅၄၅၆၈၂၊ ၀၉-၇၉၉၉၉၄၄၆

ကန့်ကွက်နိုင်ကြောင်းကြေညာခြင်း

ရန်ကုန်မြို့၊ လှိုင်မြို့နယ်၊ (၅)ရပ်ကွက်၊ မြကန်သာလမ်း၊ မြကန်သာအိမ်ရာ၊ အမှတ်(W-23)၊ RC(၁၈)ထပ်တိုက်မှ တိုက်အမှတ် (B)၊ ၇-လွှာ၊ အခန်းအမှတ်(B/706)၊ ဧရိယာ(၁၅၀၂)စတုရန်းပေရှိ ကွန်ဒိုတိုက်ခန်းနှင့်တကွ ရေမီးအပါအဝင်အကျိုးခံစားခွင့်အရပ်ရပ်အားလုံးတို့ကို အမည်ပေါက်ပိုင်ဆိုင်ပြီး လွှဲပြောင်းရောင်းချပိုင်ခွင့်ရှိသည်ဟုဝန်ခံကတိပြုသူ တကောင်ဘွား ဆောက်လုပ်ရေးကုမ္ပဏီလီမိတက်(ကိုယ်စား) (ဒါရိုက်တာ) ဦးသူရထွန်း [၁၂/လမတ(နိုင်)၀၀၂၄၇၇]ထံမှ ကျွန်ုပ်တို့၏မိတ်ဆွေ ဦးစံအောင် [၉/မနမ(နိုင်)၁၁၇၄၃၂]၊ ဒေါ်ခင်ခက်ခက်ခိုင် [၁၃/ကခန(နိုင်)၀၆၉၃၇၈]တို့မှ အပြီးအပြတ်ဝယ်ယူရန် စရန်ငွေတစ်စိတ်တစ်ဒေသကို ပေးချေထားပြီးဖြစ်ပါ၍ ကန့်ကွက်လိုသူများရှိပါက ဤကြေညာပါသည့်နေ့မှ (၇)ရက်အတွင်း တိကျခိုင်လုံသောစာရွက်စာတမ်းမူရင်းများနှင့်တကွ ကျွန်ုပ်တို့ထံသို့ ကိုယ်တိုင်လာရောက်ကန့်ကွက်နိုင်ပါသည်။ သတ်မှတ်နေ့ရက်ကျော်လွန်သည့်အထိ ကန့်ကွက်မည့်သူမရှိပါက အရောင်းအဝယ်ကို ဥပဒေနှင့်အညီ ပြီးဆုံးသည်အထိ ဆက်လက်ဆောင်ရွက်သွားမည်ဖြစ်ကြောင်း အသိပေးကြေညာအပ်ပါသည်။

ဦးစံအောင်နှင့် ဒေါ်ခင်ခက်ခက်ခိုင်တို့၏လွှဲအပ်ညွှန်ကြားချက်အရ

ဦးဝင်းမင်းစိုး	**ဒေါ်သူဇာကျော်**	**ဒေါ်ဝေဖြိုးအောင်**
LL.B,WIPO(Switzerland)	**LL.B,D.B.L,D.I.L, WIPO(Switzerland)**	**LL.B**
တရားလွှတ်တော်ရှေ့နေ(စဉ်-၁၂၆၆၄)	**အထက်တန်းရှေ့နေ(စဉ်-၄၆၀၅၁)**	**တရားလွှတ်တော်ရှေ့နေ (စဉ်-၁၅၄၅၅)**
Ph:09-450023651	**Ph:09-254508917**	**Ph:09-421157856**

Level(5, 6, 7, 8)၊ တာဝါ(၂)၊ HAGL Myanmar Center Towen အမှတ်(၁၉၂)၊ ကမ္ဘာအေးဘုရားလမ်း၊ ဗဟန်းမြို့နယ်၊ ရန်ကုန်မြို့။

ကန့်ကွက်နိုင်ကြောင်းအများသိစေရန်ကြေညာခြင်း

ရန်ကုန်မြို့၊ ပုဇွန်တောင်မြို့နယ်၊ အမှတ်(၉)ရပ်ကွက်၊ ရေကျော်လမ်းမကြီး၊ အမှတ်(၂၉)၊ ၄-လွှာမြောက်(ယာ)၊ (၄-ဘီ)၊ အကျယ်အဝန်း(အလျား ၁၇ပေ×အနံပေ ၇၀)အခန်းနှင့် ၎င်းအခန်း၏ ရေ၊ မီး၊ မီတာ အပါအဝင် အကျိုးခံစားခွင့်အရပ်ရပ်အားလုံးကို တရားဝင် လက်ရှိပိုင်ဆိုင်ရောင်းချပိုင်ခွင့်ရှိသူ ဦးဝင်းမောင်မြင့်[၇/ကတခ(နိုင်)၀၇၉၁၁၉၆]နှင့် ဇနီးဖြစ်သူ ဒေါ်ခင်လဲ့လဲ့ခိုင်[၁၂/ဥကတ(နိုင်)၁၀၂၄၈၁]တို့ထံမှ ကျွန်မ ဒေါ်နီနီသောင်း [၁၁/မတန(နိုင်)၀၁၂၁၆၀]က အပြီးအပိုင်ဝယ်ယူရန် စရန်ငွေတစ်စိတ်တစ်ဒေသအား ပေးချေပြီးဖြစ်ပါသည်။ အထက်ဖော်ပြပါ တိုက်ခန်းအရောင်းအဝယ်နှင့်ပတ်သက်၍ ကန့်ကွက်လိုသူများရှိပါက ဤကြေညာပါသည့်ရက်မှစ၍ (၁၄)ရက်အတွင်း ကျွန်မ ဒေါ်နီနီသောင်းထံသို့ ပိုင်ဆိုင်မှုစာချုပ်စာတမ်း(မူရင်း) သက်သေခိုင်လုံစွာဖြင့် လာရောက်ကန့်ကွက်နိုင်ပါကြောင်းနှင့် ကန့်ကွက်သူမရှိပါက အရောင်းအဝယ်ပြီးမြောက်စေရန် လုပ်ထုံးလုပ်နည်းနှင့်အညီ ဆက်လက်ဆောင်ရွက်သွားမည်ဖြစ်ကြောင်း သက်ဆိုင်သူများသိစေရန် ကြေညာအပ်ပါသည်။

ဒေါ်နီနီသောင်း[၁၁/မတန(နိုင်)၀၁၂၁၆၀]
အမှတ်(၈၄-က)၊ ပထမထပ်၊ မြောင်းကြီးလမ်း၊ ရေကျော်၊
ပုဇွန်တောင်မြို့နယ်၊ ရန်ကုန်မြို့။

ကန့်ကွက်နိုင်ကြောင်းကြော်ငြာ

ဒဂုံမြောက်ပိုင်းမြို့နယ်၊ မြေတိုင်းရပ်ကွက်အမှတ်(၄၃)၊ မြေကွက်အမှတ်(၁၀၁၃)၊ မြေကွက်တည်နေရာအမှတ်(၁၀၁၃)၊ ပိုးရာဇာလမ်း၊ (၄၃)ရပ်ကွက်၊ ဒဂုံမြို့သစ်(မြောက်ပိုင်း)မြို့နယ် ဦးထွန်းရီ(AB-၀၃၈၇၂၁)အမည်ပေါက်၊ နှစ်(၆၀)ဂရန်မြေအား အမည်ပေါက်ဦးထွန်းရီ၊ ဇနီးဖြစ်သူဒေါ်မအေး(AB-၀၂၉၅၆၇)နှင့်သားတစ်ဦးဖြစ်သူဦးတင့်ဆေ(လူပျိုကြီးဘ၀)ဖြင့်အသီးသီး(ကွယ်လွန်)၍ကျန်သား/သမီးများဖြစ်ကြသောဒေါ်ခင်မာကြည်(၁၂/ကမရ(နိုင်)၀၂၂၁၆၉)ဦးယဉ်ထွေး(၁၂/ကမရ(နိုင်)၀၂၃၈၃၇)၊ဒေါ်ခင်သန်းနွယ်(၁၂/ကမရ(နိုင်)၀၂၅၀၁၂)ဦးဌေးဝင်း(၁၂/အစန(နိုင်)၀၅၅၆၀၇)တို့မှမိခင်ဒေါ်မအေးသေစာရင်း၊ဦးတင့်ဆေသေစာရင်း၊ဖခင်ဦးထွန်းရီ(၂၉-၈-၉၅)တွင်ကွယ်လွန်သည်မှာမှန်ကန်ကြောင်းရပ်ကွက်ထုပ်ချုပ်ရေးမှူးထောက်ခံချက်၊ရန်ကုန်တိုင်းဒေသကြီးပြည်သူ့ကျန်းမာရေးဦးစီးဌာန၏သေစာရင်းရှာဖွေမတွေ့ရှိကြောင်းပြန်ကြားစာ၊အိမ်ထောင်စုစာရင်း၊ဂရန်မူရင်း၊နိုင်ကတော်၊ကျွန်မောင်နှမ(၄)ဦးကသာအမွေဆက်ခံပိုင်ဆိုင်သည်မှာမှန်ကန်ကြောင်းမင်္ဂလာတောင်ညွှန့်မြို့နယ်တရားရုံးကျမ်းကျိန်ဆိုသူအနေဖြင့်ရှေ့တွင်ပြုလုပ်ထားသည့်(၂၃-၄-၂၀၁၉)ရက်စွဲပါကျမ်းကျိန်လွှာအမှတ်စဉ်(၄/၁၅၉၄)တို့တင်ပြ၍ပိုင်ဆိုင်+စွန့်လွှတ်မြေပုံကူးလျှောက်ထားလာပါသည်။ကွင်းဆင်းစစ်ဆေးခဲ့ရာအုတ်ကာသွပ်မိုး(၁)ထပ်အိမ်ရှိပြီးဦးယဉ်ထွေးနှင့်ဒေါ်ခင်မာကြည်မိသားစုနေပါသည်။ကွင်းဆင်းသိရှိကြောင်း ဦးယဉ်ထွေး၊ဒေါ်ခင်မာကြည်တို့မှကွင်းဆင်းသိရှိကြောင်းလက်မှတ်ရေးထိုးထားပါသဖြင့် ဦးယဉ်ထွေး+၃၏ပိုင်ဆိုင်+စွန့်လွှတ်မြေပုံကူးလျှောက်ထားလာခြင်းအားတရားဝင်ခိုင်လုံသောအထောက်အထားများဖြင့်ဤကြော်ငြာပါသည့်နေ့မှစ၍(၇)ရက်အတွင်းကန့်ကွက်နိုင်ပါကြောင်းနှင့်ကန့်ကွက်မှုမရှိပါကလုပ်ထုံးလုပ်နည်းအတိုင်းဆက်လက်ဆောင်ရွက်ပေးမည်ဖြစ်ပါကြောင်းအသိပေးကြေညာအပ်ပါသည်။

ဌာနမှူး၊ မြို့ပြစီမံကိန်းနှင့်မြေစီမံခန့်ခွဲမှုဌာန၊ရန်ကုန်မြို့တော်စည်ပင်သာယာရေးကော်မတီ

သစ်ပင်စိုက်မှ အရိပ်ရ၏ ရိပ်ခိုနားနေ အပန်းဖြေ၏

[illegible]

စဉ်	ပျောက်ဆုံးသူ အမည်	မှတ်ပုံတင်	မြို့နယ်	[illegible]	မြေကွက်	မြေအမည်ပေါက်	လိပ်စာ	[illegible]
၁	[illegible]	[illegible]	[illegible]	[illegible]	[illegible]	[illegible]	[illegible]	[illegible]
၂	[illegible] SP [illegible]	[illegible]	[illegible]	[illegible]	[illegible]	[illegible]	[illegible]	[illegible]
၃	[illegible]	[illegible]	[illegible]	[illegible]	[illegible]	[illegible]	[illegible]	[illegible]
၄	[illegible]	[illegible]	[illegible]	[illegible]	[illegible]	[illegible]	[illegible]	[illegible]
၅	[illegible]	[illegible]	[illegible]	[illegible]	[illegible]	[illegible]	[illegible]	[illegible]
၆	[illegible] SP [illegible]	[illegible]	[illegible]	[illegible]	[illegible]	[illegible]	[illegible]	[illegible]
၇	[illegible] SP [illegible]	[illegible]	[illegible]	[illegible]	[illegible]	[illegible]	[illegible]	[illegible]
၈	[illegible] SP [illegible]	[illegible]	[illegible]	[illegible]	[illegible]	[illegible]	[illegible]	[illegible]
၉	[illegible] SP [illegible]	[illegible]	[illegible]	[illegible]	[illegible]	[illegible]	[illegible]	[illegible]
၁၀	[illegible]	[illegible]	[illegible]	[illegible]	[illegible]	[illegible]	[illegible]	[illegible]
၁၁	[illegible] GP [illegible]	[illegible]	[illegible]	[illegible]	[illegible]	[illegible]	[illegible]	[illegible]
၁၂	[illegible] GP [illegible]	[illegible]	[illegible]	[illegible]	[illegible]	[illegible]	[illegible]	[illegible]
၁၃	[illegible] GP [illegible]	[illegible]	[illegible]	[illegible]	[illegible]	[illegible]	[illegible]	[illegible]
၁၄	[illegible] GP [illegible]	[illegible]	[illegible]	[illegible]	[illegible]	[illegible]	[illegible]	[illegible]
၁၅	[illegible] GP [illegible]	[illegible]	[illegible]	[illegible]	[illegible]	[illegible]	[illegible]	[illegible]
၁၆	[illegible] GP [illegible]	[illegible]	[illegible]	[illegible]	[illegible]	[illegible]	[illegible]	[illegible]
၁၇	[illegible]	[illegible]	[illegible]	[illegible]	[illegible]	[illegible]	[illegible]	[illegible]
၁၈	[illegible] SP [illegible]	[illegible]	[illegible]	[illegible]	[illegible]	[illegible]	[illegible]	[illegible]
၁၉	[illegible]	[illegible]	[illegible]	[illegible]	[illegible]	[illegible]	[illegible]	[illegible]

[illegible]

[illegible]

စဉ်	ပျောက်ဆုံးသူ အမည်	မှတ်ပုံတင်	မြို့နယ်	[illegible]	မြေကွက်	မြေအမည်ပေါက်	လိပ်စာ	[illegible]
[illegible]	[illegible]	[illegible]	[illegible]	[illegible]	[illegible]	[illegible]	[illegible]	[illegible]

[illegible]

မိဘအမည်မှန်

ရန်ကုန်တိုင်းဒေသကြီး၊ လှည်းကူးမြို့နယ်၊ အထက(စာဘူးတောင်း)မှ တက္ကသိုလ်ဝင်တန်းတွင် ပညာသင်ကြားနေသော မယမင်းသူ၏ မိဘအမည်မှန်မှာ ဦးသန်းဇော်-ဒေါ်နုနုဖြစ်ပါသည်။

ဦးသန်းဇော်-ဒေါ်နုနု

ကန့်ကွက်နိုင်ကြောင်းကြော်ငြာ

ကြည့်မြင်တိုင်မြို့နယ်၊ မြေတိုင်းရပ်ကွက် အမှတ်-၂၇-A၊ မြေကွက်အမှတ်-IV၃၄-G၊ မြေကွက်တည်နေရာအမှတ်-၇၊ ဦးကျော်ထွန်းဇံ(၂)လမ်း၊ ကရင်အမျိုးသားရပ်ကွက်၊ ကြည့်မြင်တိုင်မြို့နယ်၊ ဒေါ်အုံးခင်၊ စောအလုဒင်၊ နော်လုစိန် အမည်ပေါက် ဂရန်ရှိမြေပိုင်မြေ၊ ဧရိယာ(၀.၀၈၅)ဧက၊ (၅၀×၇၂)ပေရှိ ဒေါ်အုံးခင်၊ စောအလုဒင်၊ နော်လုစိန် အမည်ပေါက် မြေအား အမည်ပေါက် ဂရန်မြေကွက်ကြီးအနက်မှ မြေကွက်အမှတ်-၁/၃၁(ဘလောက်နံပါတ်-၂၇အေ ၁/၃၁ ပလော့နံပါတ်-၅)ဟုခေါ်တွင်သော မြေကွက်နှင့်ယင်းမြေကွက်ပေါ်တွင် ဆောက်လုပ်ထားသော အိမ်အမှတ်-၇၊ မြေနှင့်အဆောက်အဦးအပါအဝင် အကျိုးခံစားခွင့်အရပ်ရပ်တို့ကို ရန်ကုန်အနောက်ပိုင်းခရိုင်တရားရုံး၏ တရားမမူလမှုအမှတ်-၂၂၁/၂၀၁၇နှင့် တရားမဇာရီမှု အမှတ်-၁၃၆/၂၀၁၇အရ တရားရုံးများဖြစ်သော နော်အစေး၊ ဒေါ်အယ်ဝါးလို၊ စောအလုဒင်၊ နော်လုစိန်၊ ဒေါ်အုံးခင်တို့ ကိုယ်စား ဘီလစ်ဒေါ်ခင်မျိုးအေး[၁၂/ဒဂတ(နိုင်)၀၉၃၆၁၅] မှ ၃၀-၅-၂၀၁၈ရက်နေ့ ထုတ်ယူခဲ့သော အရောင်းအဝယ်စာချုပ်ချုပ်ဆိုရန်မြေပုံမူရင်းအား အပ်နှံကာ တရားရုံးအနိုင်ဒီကရီစီရင်ချက်များ တင်ပြ၍ အရောင်းအဝယ် စာချုပ်ချုပ်ဆိုရန် မြေပုံကူးလျှောက်ထားလာရာ တရားဝင်ခိုင်လုံသောအထောက်အထားများဖြင့် ဤကြော်ငြာပါသည့်နေ့မှစ၍ (၇)ရက်အတွင်း ကန့်ကွက်နိုင်ပါကြောင်းနှင့် ကန့်ကွက်မှုမရှိပါက လုပ်ထုံးလုပ်နည်းအတိုင်း ဆက်လက်ဆောင်ရွက်သွားမည်ဖြစ်ပါကြောင်း အသိပေးကြေညာအပ်ပါသည်။

ဌာနမှူး
မြို့ပြစီမံကိန်းနှင့်မြေစီမံခန့်ခွဲမှုဌာန
ရန်ကုန်မြို့တော်စည်ပင်သာယာရေး
ကော်မတီ

မီး သတိပြု

ရန်ကုန်ဗုဒ္ဓဂယာဘုရားဖူးအဖွဲ့

အိန္ဒိယ-နီပေါ သံဝေဇနီယခရီးစဉ်

၁၅ ရက်ခရီးစဉ် - (USD750 + 200000 Ks)
၁၂ ရက်ခရီးစဉ် - (USD700 + 200000 Ks)
၈ ရက်ခရီးစဉ် - (USD625 + 200000 Ks)

သံဃာတော်များနှင့် သီလရှင်များအား (80000 Ks) ထိတိလျှော့ပေးပါမည်။
ခရီးသည် (၁၀) ဦးပြည့်လျှင် (၁) ဦး အခမဲ့လိုက်ပါခွင့်ရှိပါသည်။

(၁၄ည/၁၅ရက်)ခရီးစဉ်များတွင် နယူးဒေလီ၌ဟိုတယ် (၂)ညတည်းခိုမည်ဖြစ်ပါသည်။ ညအောင်းခရီးစဉ် (လုံးဝ) မပါရှိပါ။ မည်သည့်အပိုကြေးမှ ထပ်မံကောက်ခံခြင်း (လုံးဝ) မရှိပါ။

(၁) ၈-၁၀-၂၀၁၉ (၂) ၈-၁၁-၂၀၁၉ (၃) ၁၉-၁၁-၂၀၁၉ (၄) ၃-၁၂-၂၀၁၉ (၅) ၁၆-၁၂-၂၀၁၉
(၆) ၁၄-၁-၂၀၂၀ (၇) ၃-၂-၂၀၂၀ (၈) ၁၈-၂-၂၀၂၀ (၉) ၁၆-၃-၂၀၂၀ (၁၀) ၆-၄-၂၀၂၀
ခနေ့များတွင်ထွက်ခွာပါမည်။

အမှတ် (၄၄)၊ လမ်းသစ်လမ်း၊ လမ်းမတော်မြို့နယ်၊ ရန်ကုန်မြို့ ☎ ၀၁-၂၁၁၉၄၄၊ ၂၁၁၉၅၅၊ ၂၂၉၁၃၅၊ ၂၂၂၅၂၀
၀၉-၉၆၄၁၀၅၆၅၆ / ၀၉-၉၆၄၁၀၅၇၅၇ / ၀၉-၉၆၄၁၀၅၈၅၈ / ၀၉-၉၆၄၁၀၅၉၅၉
Facebook Page : www.facebook.com/yangonbodhgaya

Super Naing Company Limited မှ

အစုရှယ်ယာလျှော့ချခြင်း

ကုမ္ပဏီ၏ အထူးအစည်းအဝေးဆုံးဖြတ်ချက်အရ ကုမ္ပဏီတွင် ထည့်ဝင်ထားသော တစ်သိန်းကျပ်တန် အစုရှယ်ယာ(၁၀၀)မှ အစုရှယ်ယာ(၁၅)စုသို့ လျှော့ချကြောင်း ကြေညာအပ်ပါသည်။

Super Naing Company Limited
09-400493236

ပြင်ဆင်ဖတ်ရှုပါရန်

(၉-၈-၂၀၁၉)ရက်တွင် ကြေးမုံသတင်းစာ စာမျက်နှာ(၂၃)ပါ ဒေါ်ခိုင်မာ၏လွှဲအပ်ညွှန်ကြားချက်အရ ကန့်ကွက်နိုင်ကြောင်း ကြေညာတွင် ဒေါ်ခိုင်မာ၏ မှတ်ပုံတင်အမှတ်[၉/ခအဇ(နိုင်) ၀၀၃၀၆၆]ဟုမှားယွင်းဖော်ပြမိပါသဖြင့်[၉/ခအဇ(နိုင်)၀၀၃၀၆၆] ဟုပြင်ဆင်ဖတ်ရှုပါရန်။

ကျူးကျော်ဝင်ရောက်သူများနှင့် အများသိစေရန်ကြေညာခြင်း

ရန်ကုန်မြို့၊ စမ်းချောင်းမြို့နယ်၊ ရှင်စောပုရပ်ကွက်၊ သပြေညိုလမ်း၊ အမှတ်(၁၇/က)နေ ဒေါ်နီလာဝင်းမောင် [၁၂/ဗဟန(နိုင်)၀၀၁၆၂၇]ကိုင်ဆောင်သူ၏ လွှဲအပ်ညွှန်ကြားချက်အရ ကြေညာအပ်ပါသည်။

ရန်ကုန်မြို့တော်စည်ပင်သာယာရေးကော်မတီ မြို့ပြစီမံကိန်းနှင့်မြေစီမံခန့်ခွဲမှုဌာနတွင် ဒေါ်နီလာဝင်းမောင် [၁၂/ဗဟန(နိုင်)၀၀၁၆၂၇]အမည်ပေါက်ပိုင်ဆိုင်သော နှစ်(၆၀)ဂရန်မြေကွက်(၇)ကွက်တို့မှာ ရန်ကုန်မြို့၊ လှိုင်သာယာမြို့နယ်၊ **၁၅-ရပ်ကွက်၊ သခင်တင်လမ်းရှိ-**

(၁) မြေတိုင်းရပ်ကွက်အမှတ်(သကမ-၁၄)၊ မြေကွက်အမှတ်-၁၁၇၉၊ အကျယ်အဝန်း(၄၀×၆၀)ပေ မြေတစ်ကွက်၊
(၂) မြေတိုင်းရပ်ကွက်အမှတ်(သကမ-၁၄)၊ မြေကွက်အမှတ်-၁၁၈၀(က/ခ)၊ အကျယ်အဝန်း(၄၀×၆၀)ပေ မြေတစ်ကွက်၊
(၃) မြေတိုင်းရပ်ကွက်အမှတ်(သကမ-၁၄)၊ မြေကွက်အမှတ်-၁၁၈၁(က/ခ)၊ အကျယ်အဝန်း(၄၀×၆၀)ပေ မြေတစ်ကွက်၊
(၄) မြေတိုင်းရပ်ကွက်အမှတ်(သကမ-၁၄)၊ မြေကွက်အမှတ်-၁၁၈၂၊ အကျယ်အဝန်း(၄၀×၆၀)ပေ မြေတစ်ကွက်၊
(၅) မြေတိုင်းရပ်ကွက်အမှတ်(သကမ-၁၄)၊ မြေကွက်အမှတ်-၁၁၈၃(က/ခ)၊ အကျယ်အဝန်း(၄၀×၆၀)ပေ မြေတစ်ကွက်၊
(၆) မြေတိုင်းရပ်ကွက်အမှတ်(သကမ-၁၄)၊ မြေကွက်အမှတ်-၁၁၈၄၊ အကျယ်အဝန်း(၆၀×၆၀)ပေ မြေတစ်ကွက်နှင့်

ရန်ကုန်မြို့၊ လှိုင်သာယာမြို့နယ်၊ **၁၅-ရပ်ကွက်၊ နွယ်နီ(၂)လမ်းရှိ-**

(၇) မြေတိုင်းရပ်ကွက်အမှတ်(သကမ-၁၄)၊ မြေကွက်အမှတ်-၇၃၁၊ အကျယ်အဝန်း(၄၀×၆၀)ပေ မြေတစ်ကွက် စုစုပေါင်း မြေ (၇)ကွက်တို့သည် လက်ဝယ်ထားရှိပိုင်ဆိုင်သည့် မြေကွက်များဖြစ်ပါသည်။

အဆိုပါမြေကွက်(၇)ကွက်အတွင်းသို့ ပိုင်ဆိုင်သူ ဒေါ်နီလာဝင်းမောင်၏ သဘောတူခွင့်ပြုချက်မရရှိဘဲ ကျူးကျော်ဝင်ရောက်ခြင်း၊ နေထိုင်ခြင်း၊ ခြံစည်းရိုးကာရံခြင်း၊ နေအိမ်ဆောက်လုပ်နေထိုင်သူများသည် ဤကြေညာပါရှိသည့်နေ့မှစ၍ (၁၄)ရက်အတွင်း ဖယ်ရှားထွက်ခွာပေးရန် တောင်းဆိုလိုက်ပါသည်။

မည်သူတစ်ဦးတစ်ယောက်ကမျှ ဒေါ်နီလာဝင်းမောင်ပိုင်မြေကွက်များအား ရောင်းချခြင်း၊ ပေါင်နှံခြင်း၊ ပေးကမ်းခြင်း၊ စွန့်လွှတ်ခြင်း၊ လှူဒါန်းခြင်း၊ တစ်နည်းနည်းဖြင့်လွှဲပြောင်းခြင်း၊ အခြားသူများကိုဝင်ရောက်နေထိုင်စေခြင်း တို့ကိုပြုလုပ်ခွင့်မရှိပါကြောင်း ကျူးကျော်သူများနှင့်အများသိစေရန်ကြေညာအပ်ပါသည်။

လွှဲအပ်ချက်အရ-

ဒေါ်မာမာသိန်း(LL.B)	**ဒေါ်ညိမ်းညိမ်းထွေး(LL.B)**
တရားလွှတ်တော်ရှေ့နေ(စဉ်-၈၇၉၂/၂၀၁၃)	**တရားလွှတ်တော်ရှေ့နေ(စဉ်-၁၃၃၁၅/၂၀၁၇)**
အမှတ်-၄၂၊ ၄-လွှာ၊ လမ်း(၁၄၀)၊ မအူကုန်းရပ်ကွက်၊	**စုပေါင်းရုံးဝင်း၊ အင်းစိန်မြို့နယ်၊ ရန်ကုန်မြို့။**
တာမွေမြို့နယ်၊ ရန်ကုန်မြို့။	**ဖုန်း-၀၉-၇၉၃၉၆၇၂၈၄**
ဖုန်း-၀၉-၅၀၈၈၆၀၅၊ ၀၉-၅၀၆၄၉၅၉	

ဓမ္မသဟာယ သာသနစင်တာ
Institute of Dhamma Education
(IDE-MDY)
၂၀၁၉-ခုနှစ်၊ ဓမ္မပညာသင်တန်း

မန္တလေးတိုင်းဒေသကြီး၊ ပြင်ဦးလွင်ခရိုင်၊ ပြင်ဦးလွင်မြို့နယ်၊ အောင်ချမ်းသာရွာ၊ **ဓမ္မသဟာယ သာသနစင်တာ** (မဟာ သုတောဓာရုံကျောင်းတိုက်)၌ **ပါမောက္ခချုပ် ဆရာတော် ဒေါက်တာဘဒ္ဒန္တနန္ဒမာလာဘိဝံသ** ကိုယ်တိုင် **၂၀၁၉-ခုနှစ် ဝါတွင်းကာလ** ဓမ္မသင်တန်း၌ **ဓမ္မပ ပဋိက္ခာ** ဘာသာရပ်ကို ဖော်ပြပါ အချိန်ဇယားအတိုင်း ပို့ချပါမည်။

(က) **၂၀၁၉-ခုနှစ်၊ စက်တင်ဘာ(၃)ရက်နေ့မှ (၁၂)ရက်နေ့အထိ။**
(ခ) **နေ့စဉ် နံနက်(၈)နာရီမှ (၁၀)နာရီအထိ**

ကြိုတင် သိရှိထားရန်အချက်များ

(က) **၂၀၁၈-ခုနှစ်တွင် ဓမ္မပ ပဋိက္ခာ ဘာသာရပ် သင်တန်းတက်ရောက်ပြီးသူများကို ဦးစားပေးရွေးချယ်ပါမည်။**
(ခ) ပြင်ဦးလွင်ဒေသ၌ နေထိုင်သူများ မိမိတို့အစီအစဉ်ဖြင့် နေထိုင်သင်တန်းတက်လိုသူများ အဆောင်နေခွင့် လျှောက်ထားရန် မလိုပါ။ သင်တန်းတက်သည့်နေ့၌သာ ဓမ္မသဟာယရုံးခန်းတွင် အမည်စာရင်းပေးသွင်းရပါမည်။
(ဂ) ဓမ္မသဟာယ သာသနာစင်တာ၌ နေထိုင်၍ သင်တန်းတက်လိုသော ပုဂ္ဂိုလ်များသည် အဆောင်နေခွင့် လျှောက်လွှာ တင်ရပါမည်။ သင်တန်းသား **ဦးရေ (၁၀၀)**အထိသာ လက်ခံပါမည်။
(ဃ) လျှောက်လွှာကို ပြင်ဦးလွင် ဓမ္မသဟာယရုံးခန်းမှဖြစ်စေ၊ ဓမ္မဗျူဟာလူပုဂ္ဂိုလ်များဆိုင်ရာ ဓမ္မစာပေ သင်တန်းကျောင်းအမှတ် (၆) ကြားတောရလမ်း၊ ရွှေတိဂုံစေတီတော်အရှေ့ဘက်မုခ်၊ ဗဟန်းမြို့နယ်၊ ရန်ကုန်မှဖြစ်စေ ရယူနိုင်ပါသည်။
(င) လျှောက်လွှာကို ဓာတ်ပုံ နှစ်ပုံ၊ မှတ်ပုံတင်မိတ္တူ ၁စောင်၊ ဆက်သွယ်ရန် ဖုန်းနံပါတ်နှင့်တစ်ကွ စနစ်တကျ ပြည့်စုံစွာ ဖြည့်သွင်းပြီး **၂၀၁၉ ခုနှစ်၊ ဩဂုတ်လ ၂၅ ရက်**နေ့ နောက်ဆုံးထား၍ လျှောက်လွှာရယူသော နေရာ၌သာ တင်သွင်း ရပါမည်။
(စ) အချက်အလက် မပြည့်စုံသော လျှောက်လွှာများ၊ သတ်မှတ်ရက်ကျော်လွန်သော လျှောက်လွှာများကို ရွေးချယ်မည်မဟုတ်ပါ။
(ဆ) သင်တန်းစီစဉ်ကြီးကြပ်ရေးအဖွဲ့က စိစစ်ရွေးချယ်ခံရသော အဆောင်နေခွင့်ရသူစာရင်းကို ဖုန်းဆက်၍အကြောင်း ကြားပါမည်။ အဆောင်နေခွင့်ရရှိပြီးသော သင်တန်းသားများသည် ၂.၉.၂၀၁၉ ညနေ(၄)နာရီ နောက်ဆုံးထား၍ အဆောင်သို့ လာရောက်ရမည်ဖြစ်ပြီး **သင်တန်းကာလအတွင်း(၈)ပါးသီလ** ကျင့်သုံး၍ အဆောင်စည်းကမ်း အတိုင်းနေထိုင်ရပါမည်။

သင်တန်းစီစဉ်ကြီးကြပ်ရေးအဖွဲ့
ဓမ္မသဟာယ သာသနစင်တာ

ဖောင်းကြွပျောက်

လျှောက်ထားခြင်း

ယာဉ်အမှတ်-6F/5085၏ ဖောင်းကြွနံပါတ်ပြားပျောက်ဆုံး၍ ထုတ်ပေးရန် လျှောက်ထားလာပါသဖြင့် ယခင် ဖောင်းကြွနံပါတ်ပြား ပျက်ပြယ်ပါကြောင်း အများသိရှိစေရန် ကြေညာအပ်ပါသည်။

ကညန၊ ခရိုင်ရုံး(ရန်ကုန်တောင်ပိုင်း) သန်လျင်မြို့

မီးသတိပြု

ရွှေနှင့်ကြီး ပယ်ရီမေဆင်နှင့်
ခြေရာပျောက်သက်သေအမှု
မောင်ဝံသ
ထွက်ပြီ
ဖြန့်ချိရေး-ဒေါင်းစာပေ၊ ၁၁၃၊ ၃၃ လမ်း၊ ရန်ကုန်မြို့။
ဖုန်း - ၀၁၃၇၃၂၁၀၊ ၀၉ ၅၁၆ ၂၀၆၄

"(၁၄-၈-၂၀၁၉)ရက်စွဲပါ ကြေးမုံသတင်းစာ စာမျက်နှာ(၂၅)နှင့် မြန်မာ့အလင်းသတင်းစာ စာမျက်နှာ(၂၅)တို့တွင် ဒေါ်သန်းသန်းရီ(၁၂/တမရ(နိုင်)၀၄၄၄၀၆၇)၏ လွှဲအပ်ညွှန်ကြားချက်အရ တရားလွှတ်တော်ရှေ့နေ ဦးခင်စိုး၊ ဒေါ်ယုယုဆွေ၊ ဒေါ်ဇုဝါထွန်းတို့၏အများသိစေရန်ကြေညာခြင်း" အပေါ် ပြန်လည်ရှင်းလင်းကြေညာချက်"

ကျွန်ုပ်တို့၏မိတ်ဆွေ ဦးကျော်ကျော်နိုး (၁၂/သဃက(နိုင်)၀၃၁၃၅၄) အုပ်ချုပ်မှုဒါရိုက်တာ (SYSTEM ENGINEERING CO., LTD)၏ လွှဲအပ်ညွှန်ကြားချက်အရ အောက်ပါအတိုင်း ပြန်လည်ရှင်းလင်းကြေညာအပ်ပါသည်။ ဒေါ်သန်းသန်းရီနှင့် ကျွန်ုပ်တို့မိတ်ဆွေသည် "ရန်ကုန်တိုင်းဒေသကြီး၊ ကမာရွတ်မြို့နယ်၊ မြေတိုင်းရပ်ကွက် အမှတ်-၄B/၁-တ၊ မြေကွက်နံပါတ်(၈၂)၊ မြေပိုင်မြေအမျိုးအစား အကျယ်အဝန်း (၀.၁၄)ဧကရှိ ကမာရွတ်မြို့နယ်၊ သီရိမင်္ဂလာလမ်းသွယ်(၁)၊ ခြံအမှတ်(၁၈/၁ဂ)ဟုခေါ်တွင်သော ဒေါ်သန်းသန်းရီ အမည်ပေါက်ပိုင်ဆိုင်သော မြေကွက်ပေါ်တွင် Gandawin Tower ဟုခေါ်တွင်သော ၁၂ထပ်၊ ကွန်ဒိုမီနီယံအဆောက်အအုံတည်ဆောက်ရေးစီမံကိန်း" အား "မူပေါင်းရင်းနှီးမြှုပ်နှံမှုဆိုင်ရာသဘောတူကတိစာချုပ်" ချုပ်ဆို၍ နှစ်ဦးသဘောတူ လုပ်ငန်းများဆောင်ရွက်ခဲ့ကြပါသည်။ ယင်းစာချုပ်ချုပ်ဆိုပြီး ကျွန်ုပ်တို့မိတ်ဆွေမှ ဆောက်လုပ်ရေးလုပ်ငန်းများကို လုပ်ဆောင်ရန်အတွက် သက်ဆိုင်ရာဌာနများ၏ လုပ်ပိုင်ခွင့်ပါမစ်များအားရယူပြီး လုပ်ငန်းများစတင်ခဲ့သည်ကို ဒေါ်သန်းသန်းရီ အသိပင်ဖြစ်ပါသည်။

ကျွန်ုပ်တို့မိတ်ဆွေသည် ဆောက်လုပ်ရေးလုပ်ငန်းများကို ကောင်းသောဂုဏ်သတင်းဖြင့် ကြိုးစားလုပ်ကိုင်နေပြီး ကွန်ဒိုမီနီယံအဆောက်အအုံ တည်ဆောက်ရေးလုပ်ငန်းများအား ရပ်ဆိုင်းထားခြင်းမရှိပဲ အချိန်မီပြီးစီးရန်လုပ်ဆောင်နေသည့်အတွက် အထက်ပါ Gandawin Tower မှာလည်း (၉၀%) ပြီးစီးနေပြီဖြစ်ကြောင်း ဒေါ်သန်းသန်းရီအသိပင်ဖြစ်ပါသည်။ (၂၃-၄-၂၀၁၉)ရက်နေ့ "နှစ်ဦးသဘောတူ နောက်ဆုံးအကြိမ် ညှိနှိုင်းသဘောတူစာချုပ်"၏ စာပိုဒ်အပိုဒ်(၅)၌ သတ်မှတ်ကုန်ဆုံးရက်ဖြစ်သည့် (၃၁-၇-၂၀၁၉)ရက်နေ့တွင် နှစ်ဦးသဘောတူ ဖျက်သိမ်းခြင်းကတိစာချုပ် တစ်ရပ်အား ရင်းနှီးမြှုပ်နှံသူမှ မြေပိုင်ရှင်သို့ ချုပ်ဆိုပေးရန်ဟုလည်း ပါရှိသည့်အလျောက် လူကြီးမင်းမှ (၃၁-၇-၂၀၁၉)ရက်နေ့တွင် စာချုပ်ကိစ္စအား နှစ်ဦးနှစ်ဖက်ပြုလုပ်ချုပ်ဆိုခဲ့ခြင်းမရှိပဲ (၂-၈-၂၀၁၉)ရက်နေ့တွင် ဒေါ်သန်းသန်းရီ၏ရုံးခန်း၌ နှစ်ဦးနှစ်ဖက်တွေ့ဆုံကြရန် ဒေါ်သန်းသန်းရီမှဖိတ်ခေါ်ခဲ့၍ နှစ်ဖက်တွေ့ဆုံခဲ့ပြီး နှစ်ဖက်ညှိနှိုင်းချက်အရ အဆောက်အအုံအား လက်ရှိပြီးစီးသည့်အခြေအနေအတိုင်း ဈေးနှုန်းသတ်မှတ်ရန်နှင့် ပြန်လည်ညှိနှိုင်းရန်အတွက် ထပ်မံသဘောတူခဲ့ကြပါသည်။ (၅-၈-၂၀၁၉)ရက်နေ့တွင် ဒေါ်သန်းသန်းရီဘက်မှ အဆိုပါအဆောက်အအုံနှင့် ပတ်သက်၍ တန်ဘိုးတွက်ချက်ထားမှုအား ကျွန်ုပ်တို့မိတ်ဆွေထံသို့ ပေးပို့ပေးမည်ဖြစ်ကြောင်း ပြောကြားခဲ့သော်လည်း ပေးပို့ခြင်းမရှိကြောင်း သိရှိရပါသည်။ (၆-၈-၂၀၁၉)ရက်နေ့တွင် ထပ်မံတွေ့ဆုံကြရန် ပြန်လည်ချိန်းဆိုခဲ့ကြောင်း ကျွန်ုပ်တို့မိတ်ဆွေ၏ပြောကြားချက်အရ သိရှိရပါသည်။ ဒေါ်သန်းသန်းရီတို့ဘက်မှ ညှိနှိုင်းချက်နှင့် ကျွန်ုပ်တို့၏မိတ်ဆွေဘက်မှ တောင်းဆိုချက်များ ညှိနှိုင်းနေဆဲဖြစ်သည်ကို ဒေါ်သန်းသန်းရီ အသိပင်ဖြစ်ပါသည်။ (၁၀-၈-၂၀၁၉)ရက်နေ့တွင် ကျွန်ုပ်တို့မိတ်ဆွေကုမ္ပဏီမှ တာဝန်ရှိလူကြီးမင်းများ လာရောက်တွေ့ဆုံခဲ့သော်လည်း ဒေါ်သန်းသန်းရီမှ နိုင်ငံခြားခရီးစဉ်သွားရောက်နေသည်ဆိုကာ မန်နေဂျာမှသာ တွေ့ဆုံခဲ့သည်ကိုလည်း ဒေါ်သန်းသန်းရီအသိပင်ဖြစ်ပါသည်။ အဆိုပါ Gandawin Tower အဆောက်အအုံမှာလည်း ကျွန်ုပ်တို့မိတ်ဆွေကုမ္ပဏီလက်ဝယ်တွင် တည်ရှိနေပြီး ဆောက်လုပ်ရေးသုံးပစ္စည်းများနှင့် ကျွန်ုပ်တို့မိတ်ဆွေကုမ္ပဏီပိုင်ပစ္စည်းများရှိနေပြီး ဒေါ်သန်းသန်းရီထံသို့ လုံးဝလွှဲအပ်ခြင်းမပြုရသေးသော အဆောက်အအုံဖြစ်ပါကြောင်းနှင့် ဒေါ်သန်းသန်းရီ၏ (၁၄-၈-၂၀၁၉)ရက်စွဲဖြင့် ကြေးမုံနှင့်မြန်မာ့အလင်းသတင်းစာပါ (၁-၈-၂၀၁၉)ရက်နေ့မှစတင်၍ ကျွန်ုပ်တို့မိတ်ဆွေနှင့် တစ်စုံတစ်ရာသက်ဆိုင်မှုမရှိ မြေပိုင်ရှင်၏ ပိုင်ဆိုင်မှုသာ တည်ရှိတော့မည်ဆိုသည့် ကြေညာချက်မှာ မှန်ကန်မှုမရှိပါ၍ ဤကြေငြာပါသည့်နေ့မှ(၇)ရက်အတွင်း ပြန်လည်ရုပ်သိမ်းပေးပါရန်နှင့် ကျွန်ုပ်တို့၏မိတ်ဆွေဘက်မှ တရားဥပဒေနှင့်အညီ ဆက်လက်ဆောင်ရွက်သွားမည်ဖြစ်ပါကြောင်း ဒေါ်သန်းသန်းရီနှင့်အများသိစေရန် ပြန်လည်ရှင်းလင်းကြေညာအပ်ပါသည်။ ဦးကျော်ကျော်နိုး အုပ်ချုပ်မှုဒါရိုက်တာ (SYSTEM ENGINEERING CO., LTD)၏လွှဲအပ်ညွှန်ကြားချက်အရ-

ဒေါ်အေးအေးမော် (LL.B, D.B.L, WIPO) (စဉ်-၃၆၀၇)	ဒေါ်သူသူခင် (LL.B, D.B.L) (စဉ်-၁၂၉၆၅)	ဒေါ်စီစီဝင်း (LL.B) (စဉ်-၂၂၃၃၆)	ဒေါ်သီသီနိုင် (LL.B) (စဉ်-၃၂၉၆၂)	ဒေါ်ခင်မိုမိုထွန်း (LL.B) (စဉ်-၄၄၃၃၅)
ဒေါ်ချယ်ရီစော (LL.B) (စဉ်-၄၄၃၉၃)	ဒေါ်မလလသန်းမြင့် (LL.B) (စဉ်-၄၈၇၁၆)	ဒေါ်သီတာခင်မောင်အေး (LL.B, D.B.L, D.I.L) (စဉ်-၅၁၈၁၆)	ဒေါ်ကျိန့်စမ်းကိမ် (LL.B, D.I.L) (စဉ်-၅၁၁၅၉)	ဒေါ်ဥမ္မာအောင် (LL.B) (စဉ်-၅၁၁၆၈)

(တရားလွှတ်တော်ရှေ့နေများ) **STAR FLOWER LAW FIRM** (အထက်တန်းရှေ့နေများ)

အမှတ်(၅၉)၊ အခန်း(၅)၊ လမ်း(၃၀) (အောက်)၊ (၉)ရပ်ကွက်၊ ကျောက်တံတားမြို့နယ်၊ ရန်ကုန်တိုင်းဒေသကြီး။ 09-250326644, 09-421085469, 09-763161255, 09-254405798

Presented By
FOREVER GROUP
ကြီးမြတ်သောမြန်မာ
မြန်မာနိုင်ငံ၏ ပထမဦးဆုံး 3D ရုပ်ရှင်ဇာတ်ကားကြီး

အောင်ဆန်း(၁၂) နှစ်ပတ်လည်တွေ့ဆုံပွဲဖိတ်ကြားလွှာ

ဗဟိုဝန်ထမ်းတက္ကသိုလ်၊ ဖောင်ကြီး၊ အောင်ဆန်း(၁၂)သင်တန်းဆင်းအရာရှိများ၏ (၃၅)နှစ်မြောက် ကျောက်စိမ်းရတုနှစ်ပတ်လည်အထိမ်းအမှတ် ဂေါက်သီးရိုက်ပြိုင်ပွဲ၊ ဝါဆိုသင်္ကန်းဆက်ကပ်လှူဒါန်းပွဲနှင့် ညစာစားပွဲကို အောက်ပါအစီအစဉ်အတိုင်း ကျင်းပပြုလုပ်မည်ဖြစ်ပါသဖြင့် သင်တန်းဆင်းအရာရှိများနှင့် မိသားစုများ၊ ဖိတ်စာရသည်ဖြစ်စေ၊ မရသည်ဖြစ်စေ တက်ရောက်ကြပါရန် လေးစားစွာ ဖိတ်ကြားအပ်ပါသည်-

ဂေါက်ပြိုင်ပွဲ	-	၂၄-၈-၂၀၁၉ ရက်၊ မွန်းလွဲ ၁၂:၃၀ နာရီ DEFENCE SERVICES GOLF COURSE မင်္ဂလာဒုံမြို့နယ်။
ဝါဆိုသင်္ကန်းဆက်ကပ်လှူဒါန်းပွဲ	-	၂၅-၈-၂၀၁၉ရက်၊ နံနက် ၈:၀၀နာရီ တိပိဋကမဟာဂန္ထဝင်ပိဋကတ်တော်၊ အမှတ်(၁၅)၊ ကြားတောရလမ်း၊ ရွှေတိဂုံဘုရားအရှေ့ဘက်မုခ်၊ ဗဟန်းမြို့နယ်။
ညစာစားပွဲ	-	၂၅-၈-၂၀၁၉ရက်၊ ညနေ ၅:၀၀နာရီ၊ PANDA HOTEL၊ အမှတ်(၂၀၅)၊ ဝါးတန်းလမ်းနှင့် မင်းရဲကျော်စွာလမ်းထောင့်၊ လမ်းမတော်မြို့နယ်
ဆက်သွယ်ရန်	-	၁။ Dr.သန့်ဇော် ၀၉-၅၅၁၀၁၆၆၉၊ ၂။ ဦးအောင်ခင် ၀၉-၅၁၁၀၆၂၂၊ ၃။ ဦးတင်မောင်စိုး ၀၉-၄၀၄၀၂၀၀၀၊ ၀၉-၆၉၁၃၆၇၇၇၇၊ ၄။ ဒေါ်ယုယုဝင်း ၀၉-၅၀၆၁၀၇၀၅၊ ၅။ ဦးသန်းစိန် ၀၉-၅၂၂၄၈၂၂၄၈

မြေရောင်းရန်ရှိသည် မရမ်းကုန်းမြို့နယ်

ရွှေနှင်းဆီလမ်း

ဂရန်မြေ - ၄၂ပေ x ၇၅ပေ

Ph:09-973 734 466

ဖခင်အမည်မှန်

မန္တလေးတိုင်းဒေသကြီး ကျောက်ဆည်ခရိုင်၊ တံတားဦးမြို့နယ်၊ ငွေးကုန်းကျေးရွာ အုပ်စု အမြဲမံရွာ အထက်တန်းကျောင်း သချာဆရာ သင်တန်းကြား နေသော ... ဖခင်အမည်မှန်မှာ ဦးစံလှ [၉/တတဉ(နိုင်)၀၇၃၁၁၁] ဖြစ်ပါကြောင်း။

ပျောက်ဆုံးကြောင်း

ကုန်တော်များ MAPCO Golden Lace Co.,Ltd မှ Export Declaration No. 2000 117 42720 မူရင်းပျောက်ဆုံးသွားပါသဖြင့် တွေ့ရှိပါက အမြန်ဆုံး အကြောင်းကြားပေးပါရန်။

Ph:09-5181514

ဖခင်အမည်မှန်
မွေးသက္ကရာဇ်မှန်

ရန်ကုန်မြို့ ရေမင်းကုန်းမြို့နယ်၊ Great Light ကိုယ်ပိုင်အထက်တန်းကျောင်းတွင် ပညာသင်ကြားနေသော မောင်သန့်ဇင်ဟိန်း(တက္ကသိုလ်ဝင်တန်း)၏ ဖခင်အမည်မှန်မှာ ဦးစိုးရွှေဖြစ်ပါသည်။ မွေးသက္ကရာဇ်မှာ (၁-၁၀-၂၀၀၃) ဖြစ်ပါသည်။

ဖခင်အမည်မှန်

ရန်ကုန်မြို့ အင်းစိန်(အရှေ့ပိုင်း) မြို့နယ်၊ (၁၂၅)ရပ်ကွက်၊ နဝဒေး လမ်း၊ အမှတ်(၃၇၂)နေ မဖြိုးဖြိုး အေး အထက(၅) သချာဆရာမ၏ ဖခင် အမည်မှန်မှာ ဦးသိန်းတင်ရွှေ [၈/ပခက(နိုင်)၁၃၂၅၅၂] ဖြစ်ပါကြောင်း။

အောင်မြေဓာတ်

အကျိုးဆောင်လုပ်ငန်း အမြန်ရောင်းမည်

◆သဃန်းကျွန်းရထားလမ်းမ(၇၀) (1-ကော)		မြေ	25000.L
◆သာကေတရွှေဆင်သာလမ်းမပေါ် (100×200)		မြေ	22000.L
◆ပုဇွန်တောင်အနော်ရထာလမ်းမ (110×90)		2RC	13500.L
◆ကမ္ဘာအေးလှလမ်း(ဝင်းပိတ်),M-2,B-2(35×70)		3RC	7500.L
◆ရန်ကင်းကျောက်ကုန်းလမ်းဆုံ(နီး) (120×45)		မြေ	5700.L
◆လှိုင်ဗဟိုလမ်းမအနီး (50×100)		မြေ	3300.L
◆ရန်ကင်းကံဘဲ့လမ်းမအနီး,M-2,B-1 (35×65)		2RC	3000.L
◆မြောက်ဥက္ကလာပသုခမြိုင်လမ်းမပေါ် (30×60)		မြေ	2900.L
◆သဃန်းကျွန်းသုဓမ္မာဒိုင်ရွာ(၂)(40×60)		မြေ	2300.L
◆မ/ဒုံပြည်ထောင်စုလမ်းမပေါ် (40×60)		2BN	1800.L
◆လှိုင်ရွှေဟင်္သာကွန်ဒို, M-1,B-2 (ပြင်ဆင်)(2160-Sqft)			3500.L
◆စမ်းချောင်း Twin Centro Condo,M-2,B-1 (ပြင်ဆင်)(1600-Sqft)			3500.L
◆အလုံ Time-မင်းရဲကျော်စွာကွန်ဒို,M-1,B-2(2135-Sqft)			3400.L
◆မရမ်းကုန်းမင်းဓမ္မကွန်ဒို, M-1,B-2 (ပြင်ဆင်)(2400-Sqft)			3400.L
◆ရန်ကင်းရွှေမိုးကောင်းကွန်ဒို,M-1,B-2(ပြင်ဆင်)(1690-Sqft)			2250.L
◆ဗဟန်းပုလဲကွန်ဒို, M-1,B-2 (ပြင်ဆင်)(1750-Sqft)			1800.L

09-5080073, 09-422 8888 53, 09-422 8888 52
09-422 8888 94,09-422 8888 93, 09-422 8888 92

အမည်မှန်နှင့် မွေးသက္ကရာဇ်မှန်

ပဲခူးတိုင်းဒေသကြီး သံဃန်းမြို့နယ်၊ ကျားပင်းကျေးရွာနေ အေ ဦးလှအေး၏ သားဖြစ်သူ အမည်မှန်မှာ မောင်မျိုးဇော် [၇/သကန (နိုင်)၁၁၃၃၉၄]ဖြစ်ပြီး မွေးသက္ကရာဇ်မှန်မှာ (၆-၁၀-၁၉၇၅) ဖြစ်ပါကြောင်း။

အမည်ပြောင်း

အထက(၂)အင်းစိန် အမှတ်(D)တွင် ပညာသင်ကြားနေသော ဦးကြည်မြင့်၏သားဖြစ်သူ မောင်ဥက္ကာမောင်အား မောင်ရဲရင့်မြင့်မြတ်[၁၂/အစန(နိုင်)၂၆၆၀၉၉]ဟု ပြောင်းလဲ ခေါ်ဆိုပါရန်။

ဖခင်အမည်မှန်

ရန်ကုန်မြို့ မင်္ဂလာဒုံမြို့နယ်၊ တောက်ကြန့် အထက(၃)သချာတန်းမှ မကြည်စင်သစ်၊ မှလွန်အမက(၁၀)၊ ဆဋ္ဌမတန်းမှ မောင်သူတာဇော်တို့၏ ဖခင်အမည်မှန်မှာ ဦးလှထူး[၁၂/မဂဒ(နိုင်)၀၂၇၉၉၁] ဖြစ်ပါသည်။

ဦးလှထူး

ကန့်ကွက်နိုင်ပါသည်

ရန်ကုန်တိုင်းဒေသကြီး မှော်ဘီမြို့နယ်၊ (၃)ရပ်ကွက်၊ မဟာဗန္ဓုလလမ်း၊ မဟာဗန္ဓုလလမ်းကွေ့ ကိုးကိုး၊ တိုက်အမှတ်(၈)၊ (၈)လွှာ အခန်းအမှတ်(၈၀၁)၊(၁၉၂၂)စတုရန်းပေ အကျယ်ရှိ ကွန်ဒိုတိုက်ခန်းနှင့် အကျိုးခံစားခွင့်အရပ်ရပ်အားလုံးတို့ကို တရားဝင်အမည်ပေါက်ပိုင်ဆိုင်၍ လွှဲပြောင်းရောင်းချပိုင်ခွင့်ရှိသူဖြစ်ကြောင်း ဝန်ခံကတိပြုသူ ဒေါ်နန်းဟိန်း(၁၃/တကန(နိုင်)၁၂၅၁၁၅) ထံမှ ကျွန်ုပ်တို့၏ မိတ်ဆွေက အပြီးအပိုင်လွှဲပြောင်းဝယ်ယူရန် စရန်ငွေ တချို့ ပေးချေထားပြီးဖြစ်ပါသည်။ ကန့်ကွက်လိုပါက ဤကြော်ငြာစာထုတ်သည့်နေ့မှစ၍ (၁၄)ရက်အတွင်း ခိုင်လုံသောအထောက်အထား(မူရင်း)များဖြင့် လာရောက်ကန့်ကွက်နိုင်ပါသည်။ ကန့်ကွက်မှုမရှိပါက ဥပဒေနှင့်အညီ ဆက်လက်အရောင်းအဝယ် ပြုလုပ်သွားမည်ဖြစ်ကြောင်း အများသိစေရန် ကြော်ငြာအပ်ပါသည်။

ဒေါ်ရွေးဆုဗိုးဦး LL.B.,D.B.L
တရားလွှတ်တော်ရှေ့နေ(စဉ်-၈၁၁၂)

ဒေါ်ဝင်းသီတာမော် LL.B
အထက်တန်းရှေ့နေ(စဉ်-၆၅၅၅၈)

Fb Page: Aung Myay Snytanar Realestate Co.,Ltd, E-mail: aungmyayrealestate@gmail.com
☎ : 09- 5080073 , 09- 76 5080073 , 09- 69 5080073 , 09- 50 577 14

ကန့်ကွက်နိုင်ပါသည်

ရန်ကုန်တိုင်းဒေသကြီး လှိုင်သာယာမြို့နယ်၊ (၂)ရပ်ကွက် ... မြေကွက်အမှတ်(၅၂၂)ရှိ ဒေါ်တွင်သော ... ကျွန်ုပ်တို့၏ မိတ်ဆွေက ... ကန့်ကွက်လိုပါက ... ဥပဒေနှင့်အညီ ဆက်လက်ဆောင်ရွက်သွားမည် ဖြစ်ကြောင်း အများ သိစေရန် ကြော်ငြာအပ်ပါသည်။

လွှဲအပ်ညွှန်ကြားချက်အရ

Zaluckpwintrealestate2013@gmail.com , ဖုန်း ၀၉-၅၁၁၈၀၇၆

အမှတ်(၅၅/၅၆)၊ ကျိုက်ဝိုင်းဘုရားလမ်း(၃)ရပ်ကွက်၊ မရမ်းကုန်းမြို့နယ်။

(၁၁)ကြိမ်မြောက် တရားစခန်းဖွင့်လှစ်ခြင်း

ရန်ကုန်တိုင်းဒေသကြီး သန်လျင်မြို့နယ်၊ လက်ယက်စမ်းကျေးရွာအုပ်စု၊ ပျဉ်ထောင်ကျောင်းကျေးရွာ၊ အောင်ဇောတိဓမ္မဗိမာန်တောရ ဓမ္မရိပ်သာကြီး၏ (၁၁) ကြိမ်မြောက် တရားစခန်းကို ဆရာတော် အရှင်ကုမာရ(အောင်မင်္ဂလာ)မှ ကန္ဒီးနည်းဝိပဿနာသမထ ဝိပဿနာတရားများကို ၁-၉-၂၀၁၉ ရက်မှ ၁၄-၁၀-၂၀၁၉ ရက်ထိ (၁၃၈၁ ခုနှစ် တော်သလင်းလဆန်း ၃ ရက်မှ သီတင်းကျွတ်လပြည့်ကျော် ၁ ရက်ထိ)(၄၅)ရက်ထိတိုင် ကျင်းပပြုလုပ်မည်ဖြစ်ရာ တရားစခန်း ဝင်လိုသူ ယောဂီများသည် အောက်ပါဖုန်းနံပါတ်များကို ဆက်သွယ် စာရင်းပေးနိုင်ကြပါပြီ။

ဖုန်း-၀၉-၇၉၉၄၃၈၈၀၁၉၊ ၀၉-၇၉၅၆၂၆၀၆၁၊ ၀၉-၇၇၅၅၁၆၆၅၀

"ညီနိုင်းဈေးဖြင့် (အမြန်) ရောင်းမည်" (ပွဲစားမလို)

✱ သဃန်းကျွန်း၊ မြယာမုံအိမ်ရာ (60'x 80') အကျယ်ရှိ 2RC,M3,B3,(ဂရန်) ဈေးနှုန်း - 2980 သိန်း

✱ အင်းစိန်၊ အောင်ဇေယျာအိမ်ရာ (60'x 70') အကျယ်ရှိ 2RC,M4,B1,ပြင်ပြီး,(ဂရန်) ဈေးနှုန်း - 2700 သိန်း

✱ သဃန်းကျွန်း၊ သုမင်္ဂလာအိမ်ရာ (40'x 60') အကျယ်ရှိ မြေကွက်,(ဂရန်) ဈေးနှုန်း - 2500 သိန်း

01 552742, 09 450450977, 09 5060940, 09 5060938

ဖခင်အမည်မှန်

ရန်ကုန်တိုင်းဒေသကြီး ဒလမြို့နယ်၊ ကမာကဆက်ရပ်ကွက်၊ အလက(၅) သတ္တမတန်း(A)မှ မသွန်းသဉ္ဇာဆွေ၏ ဖခင် ဦးစိုးမြင့်ရိုက်၏အမည်မှန်မှာ ဦးရယ် မွန်ရိုက် [၁၂/ဒလန(နိုင်)၀၆၀၂၉၄] ဖြစ်ပါသည်။

ဦးရဲထွန်းရိုက်

ဖခင်အမည်မှန်

ညောင်လေးပင်မြို့နယ်၊ ပြွန်တန်ဆာမြို့ အထက(ခွဲ) အောင်ကြီးကျေးရွာ၊ နဝမတန်းမှ မောင်ကျော်ဇင်မြိုး၏ ဖခင်အမည်မှန်မှာ ဦးဘိုမင်းသိန်း[၇/ညလပ(နိုင်)၁၅၅၆၁၈]ဖြစ်ပါသည်။

ဦးဘိုမင်းသိန်း

ကန့်ကွက်နိုင်ကြောင်းကြော်ငြာ

လှိုင်သာယာမြို့နယ်၊ မြောင်တိုးရပ်ကွက်အမှတ်(၄/၆)မြေကွက်အမှတ်(၇၈၄+၇၈၅)အရ ... ကန့်ကွက်နိုင်ကြောင်းနှင့်ကန့်ကွက်မှု မရှိပါက ... အသိပေးကြော်ငြာအပ်ပါသည်။

ဥက္ကဋ္ဌ၊ မြို့ပြစီမံကိန်းနှင့် မြေစီမံခန့်ခွဲမှုဌာန
ရန်ကုန်မြို့တော်စည်ပင်သာယာရေးကော်မတီ

ကန့်ကွက်နိုင်ကြောင်းကြော်ငြာ

လှိုင်သာယာမြို့နယ်၊ ... မြေကွက်အမှတ်(၁၅၂၉/က)၊ ... ကန့်ကွက်နိုင်ကြောင်းနှင့် ကန့်ကွက်မှုမရှိပါက ... အသိပေးကြော်ငြာအပ်ပါသည်။

ဥက္ကဋ္ဌ၊ မြို့ပြစီမံကိန်းနှင့် မြေစီမံခန့်ခွဲမှုဌာန
ရန်ကုန်မြို့တော်စည်ပင်သာယာရေးကော်မတီ

ကန့်ကွက်နိုင်ပါသည်

ရန်ကုန်မြို့ ဗဟန်းမြို့နယ်၊ တက္ကသိုလ်ရိပ်သာလမ်းသစ်၊ အေးရိပ်သာ (၂) လမ်း၊ စိမ်းလဲ့ရိပ်သာ၊ တိုက်-Bံ မြေညီထပ်၊ အခန်းအမှတ် (B-1) တိုက်ခန်းကို လက်ရှိပိုင်ဆိုင်ခွင့်ရှိသူ ဒေါ်သီရိဝင်း[၁၂/ဒဂန(နိုင်)၀၀၀၈၀၇]ထံမှ အပြီးအပိုင်ဝယ်ယူရန် ကျွန်ုပ်၏မိတ်ဆွေက ရောင်းဖိုးငွေ၏တစ်စိတ်တစ်ဒေသကို စရန်ငွေအဖြစ် ပေးချေထားပြီးဖြစ်ပါသည်။

ကန့်ကွက်လိုပါက ခိုင်လုံသောစာချုပ်စာတမ်းမူရင်းအထောက်အထားများ တင်ပြ၍ ကျွန်ုပ်ထံ ဤကြော်ငြာချက်ပါရှိသည့်နေ့မှ (၇)ရက်အတွင်း ကန့်ကွက်နိုင်ပါသည်။ သတ်မှတ်ရက်စေ့ရောက်ကန့်ဆိုပါက အရောင်းအဝယ်ကို အပြီးသတ်ဆက်လက်ဆောင်ရွက်မည်ဖြစ်ကြောင်း ကြော်ငြာပါသည်။

လွှဲအပ်ညွှန်ကြားချက်အရ

ဒေါ်ဇကရီကျော် LL.B
တရားလွှတ်တော်ရှေ့နေ(စဉ်-၈၅၁၁)

ဒေါ်ချယ်ရီတာမွေ LL.B,D.B.L
တရားလွှတ်တော်ရှေ့နေ(စဉ်-၂၀၀၉၄)

အမှတ်-၂၆၊ အောင်မေတ္တာလမ်း၊ ဆေးခန်းမှတ်တိုင်၊ မှော်ဘီမြို့နယ်၊ ရန်ကုန်တိုင်းဒေသကြီး။

ကန့်ကွက်နိုင်ကြောင်းကြော်ငြာ

ရန်ကုန်တိုင်းဒေသကြီး၊ လမ်းမတော်မြို့နယ်၊ ကမ်းနားလမ်း (၆) လမ်းထိပ်၊ အမှတ်(၆၀၉)၊ ၃-လွှာနှင့် ၄-လွှာ (ဝံ-ယာ)၊ ဟောင်ကောင် (၂) လွှာ (၂၅'x ၃၀') ပေ အကျယ်အဝန်းရှိ တိုက်ခန်းများကို ရန်ကုန်မြို့၊ လှိုင်မြို့နယ်၊ စကားဝါလမ်း၊ အမှတ် (၂၁) နေ ဦးသိန်းရွှေ (၁၂/လမတ (နိုင်) ၀၀၆၄၀၁) မှ တရားဝင်ပိုင်ဆိုင်၍ ရောင်းချပိုင်ခွင့်ရှိကြောင်း ကတိပြုသောသူထံမှ ကျွန်ုပ်တို့၏ မိတ်ဆွေမှ ဝယ်ယူရန် သဘောတူ၍ စရန်ငွေအချို့ ပေးချေထားပြီးဖြစ်ပါသည်။ အဆိုပါ တိုက်ခန်း ရောင်းချခြင်းကို ကန့်ကွက်လိုသူများရှိပါက ဤကြော်ငြာပါသည့်နေ့မှ (၇) ရက်အတွင်း ကျွန်ုပ်တို့ထံသို့ ခိုင်လုံသည့်မူရင်းစာရွက်စာတမ်းများဖြင့် လာရောက်ကန့်ကွက်နိုင်ပါကြောင်း။ သတ်မှတ်ရက်ကျော်လွန်ပါက တိုက်ခန်းအရောင်းအဝယ်ကို ဥပဒေနှင့်အညီ ဆက်လက်တရားဝင်ချုပ်ဆိုသွားမည်ဖြစ်ကြောင်း အများသိစေရန် ကြော်ငြာအပ်ပါသည်။

လွှဲအပ်ညွှန်ကြားချက်အရ

ဦးကျင်ဇေ (စဉ်-၂၄၂၉) ဒေါ်ဝင်းဝင်းနိုင် (စဉ်-၁၀၁၉၄)
တရားလွှတ်တော်ရှေ့နေများ

အမှတ် (၆၅)၊ ပထမထပ်၊ မဟာဗန္ဓုလပန်းခြံလမ်း၊ ကျောက်တံတားမြို့နယ်၊ ရန်ကုန်မြို့၊ ဖုန်း - ၀၁-၃၉၉၂၅၅

ကန့်ကွက်နိုင်ကြောင်းကြော်ငြာ

ဒဂုံမြို့သစ်(အရှေ့ပိုင်း)မြို့နယ်၊ မြေတိုင်းရပ်ကွက်အမှတ်(၁၀၉)၊ မြေကွက်အမှတ်(၄၃၊ ၄၄၊ ၄၅၊ ၄၆)၊ ... ကန့်ကွက်နိုင်ကြောင်း ... အသိပေးကြော်ငြာအပ်ပါသည်။

ဥက္ကဋ္ဌ
မြို့ပြစီမံကိန်းနှင့် မြေစီမံခန့်ခွဲမှုဌာန
ရန်ကုန်မြို့တော်စည်ပင်သာယာရေးကော်မတီ

ကန့်ကွက်နိုင်ကြောင်းကြော်ငြာခြင်း

ရန်ကုန်မြို့ စမ်းချောင်းမြို့နယ်၊ ကျွန်း(လယ်)ရပ်ကွက်၊ အမှတ်(၃၅) ၇-လွှာ(A)၊ ပုသိမ်လမ်းရှိ အခန်းပိုင်ရှင် ဦးအောင်မျိုးသန်း[၁၂/မဂဒ(နိုင်) ၁၀၆၅၈၄] ထံမှ ဦးမြင့်ဦး [၁၄/အဂပ(နိုင်)၁၂၄၆၀၀] ဒေါ်တင်တင်မြတ် [၁၂/မဂတ(နိုင်)၀၃၀၉၃၂]တို့မှ ဝယ်ယူရန်အတွက် ရောင်းချသည့်တန်ဖိုး၏ တစ်စိတ်တစ်ဒေသကို ပေးချေပြီးဖြစ်ပါသည်။ အဆိုပါ တိုက်ခန်းနှင့်ပတ်သက်၍ ကန့်ကွက်လိုပါက တရားဝင်ခိုင်လုံသောအထောက်အထား စာရွက်စာတမ်း (မူရင်း)များဖြင့် ဤကြော်ငြာပါသည့်နေ့မှ (၇)ရက်အတွင်း နောက်ဆုံးထား၍ အောက်ပါဖုန်းနံပါတ်သို့ ဆက်သွယ်၍ ကန့်ကွက်နိုင်ပါသည်။ သတ်မှတ်ရက်အတွင်း ကန့်ကွက်ခြင်းမရှိပါက တိုက်ခန်းအရောင်းအဝယ်ကို ဥပဒေနှင့်အညီ ဆက်လက်၍ အပြီးသတ်ဆောင်ရွက်သွားမည်ဖြစ်ကြောင်း အသိပေးကြော်ငြာ အပ်ပါသည်။

ဦးမြင့်ဦး
ဖုန်း-၀၉-၅၁၅၈၀၀၀

ဒေါ်ခင်းစန်း[၁၂/စခန(နိုင်)၀၄၂၇၇၆]နှင့် အများပြည်သူတို့သိရှိစေရန် ကြော်ငြာခြင်း

ကျွန်ုပ်၏အမှုသည်များဖြစ်ကြသော မိတ္ထီလာမြို့နေ ဒေါ်အနန်းမြင့်[၉/မထလ(နိုင်)၀၄၂၈၀၂]၊ ဒေါ်ခင်အုန်းတင်[၉/မထလ(နိုင်)၀၄၃၇၉၉]၊ ဒေါ်ကြည်ကြည်ခိုင်[၉/မထလ(နိုင်)၀၇၈၇၈၃]တို့၏ ညွှန်ကြားချက်အရ အောက်ပါအတိုင်း ကြော်ငြာအပ်ပါသည်။

၁။ ၂၀၁၉ ခုနှစ်၊ ဩဂုတ်လ ၁ ရက်နေ့ထုတ် ကြေးမုံသတင်းစာ စာ (၂၄)တွင်ပါရှိသော "ဒေါ်ခင်းစန်း[၁၂/စခန(နိုင်)၀၄၂၇၇၆]၊ ဦးအောင်မျိုးထက်[၅/ကလတ(နိုင်)၀၆၃၁၅၂]နှင့် အများပြည်သူတို့သိရှိစေရန်ကြော်ငြာခြင်း" ကြော်ငြာပါ ဦးအောင်မျိုးထက်[၅/ကလတ(နိုင်)၀၆၃၁၅၂]ဟုသော ဖော်ပြချက်ကို ဤကြော်ငြာစာဖြင့် ရုပ်သိမ်းလိုက်ပြီး ကျန်ကြော်ငြာချက်များကို ထပ်လောင်းအတည်ပြုပါသည်။

ဒေါ်အနန်းမြင့်၊ ဒေါ်ခင်အုန်းတင်၊ ဒေါ်ကြည်ကြည်ခိုင်တို့၏ လွှဲအပ်ညွှန်ကြားချက်အရ
ဦးကျော်ဝင်းအောင် (LL.B)
တရားလွှတ်တော်ရှေ့နေ (စဉ်-၁၆၃၃)(၁၅-၆-၂၀၀၇)
အမှတ်(၈၁၊ ၁၀)၊ ပန်းဆိုးတန်းလမ်း၊ ကျောက်တံတားမြို့နယ်၊ ရန်ကုန်မြို့။
ဖုန်း-၀၉-၄၁၆၈၈၇၂၉

ကန့်ကွက်နိုင်ကြောင်းကြော်ငြာခြင်း

ပဲခူးတိုင်းဒေသကြီး၊ ပဲခူးခရိုင်၊ ပဲခူးမြို့နယ်၊ ကွင်းအမှတ်-၆၂၄/ခ၊ ကွင်းအမည်-ညောင်အင်းကွင်း၊ ဦးပိုင်အမှတ်-၁၅/၁၊ ဧရိယာအကျယ်အဝန်း(၄.၈၂)ဧကရှိသော မြေနှင့် အကျိုးခံစားခွင့် အရပ်ရပ်အားလုံးတို့ကို အမည်ပေါက်ပိုင်ဆိုင်သူ ဦးဝင်းသူအောင်[၇/ပခန(နိုင်)၂၈၂၆၂]တို့ထံမှ ကျွန်ုပ်၏ မိတ်ဆွေဖြစ်သူက ဝယ်ယူရန် စရန်ငွေတစ်စိတ်တစ်ဒေသကို ပေးချေပြီးဖြစ်ပါသည်။ ကန့်ကွက်မည်သူရှိပါက ခိုင်လုံသော အထောက်အထား စာရွက်စာတမ်းမူရင်းများဖြင့် ဤကြော်ငြာပါသည့်နေ့မှစ၍ (၇)ရက်အတွင်း ကျွန်ုပ်ထံ လာရောက်ကန့်ကွက်နိုင်ပါသည်။ ကန့်ကွက်မည့်သူမရှိပါက အရောင်းအဝယ်ကို ပြီးဆုံးသည်အထိ ဆက်လက်ဆောင်ရွက်မည်ဖြစ်ကြောင်း အများသိစေရန် ကြော်ငြာအပ်ပါသည်။

လွှဲအပ်ညွှန်ကြားချက်အရ
ဒေါ်စုရည်လင်း(အထက်တန်းရှေ့နေ)
LL.B, LL.M (စဉ်-၂၅၇၇၇)
အမှတ်(၇၀)၊ သုနန္ဒာလမ်း၊ သုမင်္ဂလာအိမ်ရာ၊ သဃန်းကျွန်းမြို့နယ်၊ ရန်ကုန်မြို့။
ဖုန်း-၀၉-၂၅၆၄၂၀၇၅၇

ကန့်ကွက်နိုင်ကြောင်းကြော်ငြာခြင်း

ပဲခူးတိုင်းဒေသကြီး၊ ပဲခူးမြို့၊ ပဲခူးဥသာမြို့သစ်၊ ရပ်ကွက်ကြီး (၉)၊ ဦးပိုင်အမှတ် ၇၇/၉၀/၁ + ၉၀/၂ မြေကွက်အမှတ် (၁၀၅၅)၊ ဧရိယာအကျယ်အဝန်း (၃.၈၀) ဧကရှိသောမြေနှင့် ယင်းမြေကွက်ပေါ်တွင် တည်ဆောက်ထားသော အဆောက်အဦ (၁)လုံးအပါအဝင် အကျိုးခံစားခွင့်အရပ်ရပ်အားလုံးတို့ကို အမည်ပေါက်ပိုင်ဆိုင်သူ ဒေါ်ခင်သွယ်သွယ်အေး[၇/ပခန(နိုင်)၃၅၁၀၉၆]နှင့် ဦးဇော်ထွန်း[၁၂/သခန(နိုင်) ၁၀၆၀၄၀]တို့ထံမှ ကျွန်ုပ်၏မိတ်ဆွေဖြစ်သူက ဝယ်ယူရန် စရန်ငွေတစ်စိတ်တစ်ဒေသကို ပေးချေပြီးဖြစ်ပါသည်။ ကန့်ကွက်မည်သူရှိပါက ခိုင်လုံသောအထောက်အထား စာရွက်စာတမ်းမူရင်းများဖြင့် ဤကြော်ငြာပါသည့်နေ့မှစ၍ (၇)ရက်အတွင်း ကျွန်ုပ်ထံ လာရောက်ကန့်ကွက်နိုင်ပါသည်။ ကန့်ကွက်မည့်သူမရှိပါက အရောင်းအဝယ်ကို ပြီးဆုံးသည်အထိ ဆက်လက်ဆောင်ရွက်မည်ဖြစ်ကြောင်း အများသိစေရန် ကြော်ငြာအပ်ပါသည်။

လွှဲအပ်ညွှန်ကြားချက်အရ
ဒေါ်စုရည်လင်း (အထက်တန်းရှေ့နေ) LL.B,LL.M, (စဉ်-၂၅၇၇၇)
အမှတ် (၇၀) သုနန္ဒာလမ်း၊ သုမင်္ဂလာအိမ်ရာ၊ သဃန်းကျွန်းမြို့နယ်၊ ရန်ကုန်မြို့။
ဖုန်း-၀၉-၂၅၆၄၂၀၇၅၇

ထာဝရကသိုလ် ရဟန္တာ သစ်ပင်စိုက်ပျိုး ထိန်းသိမ်းစို့

ကြော်ငြာ

သီတဂူရွှေပြည်ဟိန်း စကျွဲဒါနဆေးရုံ ဩဂုတ်လ ၁၇၊ ၁၈ (၁၀၄)ကြိမ်မြောက် မျက်စိခွဲစိတ်အလင်းဒါနပါဝင်လှူဒါန်းနိုင်

ဩဂုတ်လ ၁၇၊ ၁၈ ရက်များတွင် ၁၀၄-ကြိမ်မြောက် ဦးရေ (၁၄၀၅၀)ပြည့် မျက်စိခွဲစိတ်အလင်းဒါနကို ဆေးတက္ကသိုလ် (၁/၂) မိဘာဆရာများ၏ လှူဒါန်းမှု၊ ဝိဘာဝါသာင်းဒေးရှင်း၏ ပံ့ပိုးမှု၊ မျက်စိအထူးကုဆရာဝန်ကြီးများ၏ လုပ်အားဒါနဖြင့် ပြုလုပ်မည်ဖြစ်ရာ မျက်စိဝေဒနာရှင် (၁)ဦးအတွက် ခွဲစိတ်ခြင်း အလှူငွေကျပ် ၄၀၀၀၀/- ကို အလင်းဒါန အလှူရှင် အဖြစ်ခံယူကာ ကိုယ်တိုင်လာရောက်၍ဖြစ်စေ ဘဏ်စာရင်းသို့ ထည့်သွင်း၍ဖြစ်စေ လှူဒါန်းနိုင်ပါကြောင်း သတင်းကောင်းပါးအပ်ပါသည်။

လှူဒါန်းရန်ဌာန - သီတဂူရွှေပြည်ဟိန်း စကျွဲဒါနဆေးရုံ၊ ရွှေပြည်ဟိန်းစေတီ၊ ပြည်သာယာ၊ ... (...) ဖုန်း - ၀၁-၅၄၁၀၄၉၃၊ ၀၉-၅၁၀၂၀၉၇၊ ၀၉-၄၄၃၀၅၆၅၆၉

ရွှေတိုက်ကမ္ဘာ့ဘဏ် - အရှင်ခေမာသာမိနီ (Account No. 007-50100701690301) ဘဏ်စာရင်းသို့ နီးရာဘဏ်၌ ထည့်သွင်း၍လည်းကောင်း ဆက်သွယ်လှူဒါန်းနိုင်ပါသည်။

မြေကွက်များဈေးကောင်း ပေးဝယ်လိုသည်။
ဒဂုံမြို့သစ် အရှေ့ပိုင်း၊မြောက်ပိုင်း၊ တောင်ပိုင်း၊ဆိပ်ကမ်းရှိမြေပါ ကွဲ အိမ်ရောက်ငွေချေ ပွဲစားမလိုပါ။
09-254118190
09-898580954

မင်္ဂလာပါ
အိမ်ပြောင်း၊အိမ်ရွှေ့လုပ်ငန်း
မြို့တွင်း/နယ်ဝေးများအတွက်
ဈေးနှုန်းချိုသာစွာဖြင့်
Box ကားမျိုးစုံဖြင့်
အလုပ်သမားစီစဉ်ပေးသည်။
09-450042704
09-250095116
09-420096296

ဖခင်အမည်မှန်

မုံရွာမြို့ ရန်ကင်း၊ အထက(ခွဲ)သတ္တမတန်း(A)မှ မနွယ်နွယ်ထွန်း၏ ဖခင်အမည်မှန်မှာ ဦးဇော်နိုင်ဦး[၅/မရန(နိုင်)၁၆၀၇၇၂]ဖြစ်ပါကြောင်း။

ဦးဇော်နိုင်ဦး

ရန်ကုန်တိုင်းဒေသကြီးရဲတပ်ဖွဲ့ အိတ်ဖွင့်တင်ဒါခေါ်ယူခြင်း

၁။ ၂၀၁၈-၂၀၁၉ ဘဏ္ဍာရေးနှစ်၊ ရန်ကုန်တိုင်းဒေသကြီးအစိုးရအဖွဲ့ရုံး၏ ခွင့်ပြုရန်ပုံငွေဖြင့် ရန်ကုန်တိုင်းဒေသကြီးအတွင်း အများပြည်သူလုံခြုံရေးနှင့် မှုခင်းကျဆင်းရေးအတွက် တောင်ဥက္ကလာပမြို့နယ်၊ အဓိကပင်မလမ်းဆုံ(၁၀)နေရာ အပါအဝင် CCTV Camera များ တပ်ဆင်ရန်နှင့် ဒဂုံမြို့သစ်(အရှေ့ပိုင်း)မြို့နယ်၊ ဒဂုံမြို့သစ်(ဆိပ်ကမ်း)မြို့နယ်၊ ဒဂုံမြို့သစ်(တောင်ပိုင်း)မြို့နယ်၊ ဒဂုံမြို့သစ်(မြောက်ပိုင်း)မြို့နယ် အစရှိသည့် ဒဂုံမြို့သစ်(၄)မြို့နယ်တွင် CCTV Camera များ ထပ်မံ တိုးချဲ့တပ်ဆင်ပြီး ရန်ကုန်တိုင်းဒေသကြီး၊ ရဲတပ်ဖွဲ့မှူးရုံးရှိ Command and Control Center နှင့် ချိတ်ဆက်ဆောင်ရွက်သွားမည်ဖြစ်ပါ၍ စိတ်ပါဝင်စားသူ ပြည်တွင်းတိုင်းရင်းသား ကုမ္ပဏီများမှ အိတ်ဖွင့်တင်ဒါ တင်သွင်းရန် ဖိတ်ခေါ်အပ်ပါသည်-

(က) တင်ဒါပုံစံရောင်းချမည့်နေရာ - ဒဂုံမြို့နယ်၊ပြည်လမ်း၊ လွှတ်တော်ဝင်းအတွင်းရှိ ရန်ကုန်တိုင်းဒေသကြီးရဲတပ်ဖွဲ့မှူးရုံး၊ ထောက်ဌာန
(ခ) တင်ဒါပုံစံရောင်းချမည့်ရက် - ၁၆-၈-၂၀၁၉
(ဂ) တင်ဒါပုံစံပိတ်မည့်ရက် - ၁၄-၉-၂၀၁၉ (၁၆း၀၀ နာရီအထိ)
(ဃ) တင်ဒါပုံစံတင်သွင်းရမည့်ရက် - ၁၅-၉-၂၀၁၉ (၁၆း၀၀ နာရီအထိ)

၂။ အသေးစိတ်အချက်အလက်များကို သိရှိလိုပါက ရန်ကုန်တိုင်းဒေသကြီး ရဲတပ်ဖွဲ့မှူးရုံး (ထောက်ဌာန)သို့ ရုံးချိန်အတွင်း ဖုန်း-၀၁-၈၃၁၇၅၂၀၊ ၀၁-၈၃၁၇၅၂ သို့ စုံစမ်းမေးမြန်းနိုင်ပါသည်။

တင်ဒါခေါ်ယူရေးကော်မတီ

အများသိစေရန်အသိပေးကြေညာခြင်း

ကျွန်ုပ်၏မိတ်ဆွေ ဦးကျော်ကြီး(ခ)ဦးကျော်စွာဝင်း [၁၂/ဒဂမ(နိုင်)၀၀၄၁၇၆] ကိုင်ဆောင်ထားသူ၏ "လွှဲအပ်ညွှန်ကြားချက်အရ" အများသိစေရန် အသိပေးကြေညာအပ်ပါသည်။

ဦးကျော်ကြီး(ခ) ဦးကျော်စွာဝင်း ပိုင်ဆိုင်ခဲ့သော ရန်ကုန်အရှေ့ပိုင်းခရိုင်၊ ဒဂုံမြို့သစ် အရှေ့ပိုင်းမြို့နယ်၊ ရွာသာကြီးရပ်ကွက်၊ ပန်းတဉ်းဝန် ဦးရွှေဘင်လမ်း၊ (ယခင်) လှည်းကူးမြို့နယ် ကွင်းအမှတ် (၅၅၄)၊ ငရုံဗဒူကွင်း၊ ဦးပိုင်အမှတ်(၂/၉)ရှိလယ်မြေ ၉.၅၃ဧကအား သိမ်းဆည်းခံခဲ့ရပြီး အဆိုပါသိမ်းဆည်းမြေအနက် အသုံးမပြုဘဲ ပိုလျှံလျက်ရှိသော လယ်မြေ ၂ ဧကအား မူလပိုင်ရှင်တောင်သူဖြစ်သော ဦးကျော်ကြီး (ခ)ဦးကျော်စွာဝင်းမှ တိုင်းဒေသကြီးအစိုးရရုံး၌ မူလပိုင်ရှင်အနေဖြင့် ပြန်လည်ဝယ်ယူခွင့် လျှောက်ထားမည်ဖြစ်သဖြင့် ကန့်ကွက်လိုသူရှိပါက ဤကြေညာပါသည့် နေ့မှစ၍ ကျွန်ုပ်ထံသို့ လာရောက် ကန့်ကွက်နိုင်ပါကြောင်း အများသိစေရန် အသိပေး ကြေညာအပ်ပါသည်။

လွှဲအပ်ညွှန်ကြားချက်အရ-
ဦးဝင်းထိုက်အောင် (စဉ်-၄၃၈၂၂)
အထက်တန်းရှေ့နေ
အမှတ်(၅၀၄/၅၀၆)၊ ကုန်သည်လမ်းနှင့် ၃၉လမ်းထောင့်၊ ကျောက်တံတားမြို့နယ်၊ ရန်ကုန်မြို့။ ဖုန်း-၀၉၇၇၄၀၀၉၅၉

ပိုင်ရှင်ကိုယ်တိုင် ရောင်းမည်

မြောက်ဒဂုံ၊ (၅၀)ရပ်ကွက်၊ ပေ(၄၀×၆၀)၊ တစ်ထပ်တိုက်။ အကျိုးဆောင်မလိုပါ။ ဆက်သွယ်ရန် ဖုန်း- ၀၉-၇၆၇၀၅၆၆၈၈ ၀၉-၄၄၄၅၈၆၁၆၆

မတည်ငွေရင်းလျှော့ချခြင်း

အမှတ်(B-12)၊ အခန်း(၁၀၆)ရွှေခင်းသာအိမ်ရာ၊ ရွှေခင်းသာလမ်းမတွင် ဖွင့်လှစ်ထားသော Marn Hong Thit Co.,Ltd ကုမ္ပဏီမှတ်ပုံတင်အမှတ်-၁၄၅၃/၂၀၁၈-၂၀၁၉(ရက)သည် ၇-၈-၂၀၁၉ရက်တွင် ကျင်းပသည့် ကုမ္ပဏီ၏ အထူးအစည်းအဝေးဆုံးဖြတ်ချက်အရ လက်ရှိအစုရှယ်ယာအရေအတွက် (၅၀၀)၊ တန်ဖိုးငွေကျပ်သိန်း(၅၀)မှ အစုရှယ်ယာအရေအတွက်(၁၀)၊ တန်ဖိုးငွေကျပ်တစ်သိန်းသို့ အစုရှယ်ယာလျှော့ချရန်အတည်ပြုဆုံးဖြတ်လိုက်ကြောင်း အများသိစေရန်ကြေညာ အပ်ပါသည်။

ဒါရိုက်တာအဖွဲ့
Marn Hong Thit Co.,Ltd

သန်းသန်းမြင့်ဦး
ဒဂုံမြို့နယ်အရှေ့ပိုင်း၊ မြောက်ပိုင်း၊ တောင်ပိုင်း၊ ဆိပ်ကမ်းလေးမြို့နယ်ရှိ မြေကွက်များ ဈေးကောင်းပေးဝယ်သည်။
09-420067001
09-428777677

ကန့်ကွက်နိုင်ကြောင်းကြော်ငြာ

မင်္ဂလာဒုံမြို့နယ်၊ ဘားလားရွှေနံ့သာသစ်ခွအထူးဇုန်၊ မြေတိုင်းရပ်ကွက်အမှတ်(၄၉၇)၊ မြေကွက်အမှတ်(၈၈)၊ ဧရိယာ (၁.၅၁၄)ဧက၊ မြေကွက်တည်နေရာအမှတ်(၈၈)၊ ဘားလားရွှေနံ့သာသစ်ခွစိုက်ပျိုးထုတ်လုပ်ရေးအထူးဇုန်၊ မင်္ဂလာဒုံမြို့နယ်၊ မြေကွက်အား ဘားလားရွှေနံ့သာသစ်ခွစိုက်ပျိုးထုတ်လုပ်ရေးအထူးဇုန်ကြီးကြပ်ရေး ဗဟိုကော်မတီလုပ်ငန်း လုပ်ကိုင်ခွင့်အမိန့်စာရရှိသူ ဦးစိုးမင်းသန့်[၈/ခမန(နိုင်)၁၀၄၀၂၆]ထံမှ အရောင်းအဝယ်အရပ်ကတိစာချုပ်ဖြင့် ဝယ်ယူထားသူ ဒေါ်စိုးမာလာ[၁၂/ဒဂန(နိုင်)၀၂၃၉၃၆]မှ မင်္ဂလာဒုံမြို့နယ် မြို့နယ်အထွေထွေအုပ်ချုပ်ရေးမှူး၊ ရွှေနံ့သာကျေးရွာအုပ်စု အုပ်ချုပ်ရေးမှူးတို့၏ ဂရန်လျှောက်ထားသည်မှာ မှန်ကန်ကြောင်း ထောက်ခံစာ၊ သစ်ခွလုပ်ငန်းလုပ်ကိုင်ခွင့် အမိန့်စာမူရင်း၊ အရောင်းအဝယ်စာချုပ်တို့ကို တင်ပြ၍ နှစ်(၆၀)မြေငှားစာချုပ်(ဂရန်) လျှောက်ထားလာရာ တရားဝင်ခိုင်လုံသော အထောက်အထားများဖြင့် ဤကြော်ငြာပါသည့်နေ့မှစ၍ (၇)ရက်အတွင်း ကန့်ကွက်နိုင်ပါကြောင်းနှင့် ကန့်ကွက်မှုမရှိပါက လုပ်ထုံးလုပ်နည်း အတိုင်း ဆက်လက်ဆောင်ရွက်ပေးမည်ဖြစ်ပါကြောင်း အသိပေးကြေညာအပ်ပါသည်။

ဌာနမှူး၊ မြို့ပြစီမံကိန်းနှင့် မြေစီမံခန့်ခွဲမှုဌာန
ရန်ကုန်မြို့တော်စည်ပင်သာယာရေးကော်မတီ

ပျောက်ဆုံးကြောင်း

ကျွန်မ ဒေါ်သန်းသန်းဌေး [၁၄/ဘကလ(နိုင်)၀၁၈၅၂၂]၏ အခွန်စာရွက်များဖြစ်သော ၂၀၁၄-၂၀၁၅ (၀င)-စာရွက်နှင့်၂၀၁၅-၂၀၁၆ (၀င)-၈ စာရွက်တို့ ပျောက်ဆုံးသွားပါသဖြင့် တွေ့ရှိပါက အကြောင်းကြားပေးပါရန်။ Ph:09-799660811

ကန့်ကွက်နိုင်ကြောင်းကြော်ငြာ

မင်္ဂလာဒုံမြို့နယ်၊ ဘားလားရွှေနံ့သာသစ်ခွအထူးဇုန်၊ မြေတိုင်းရပ်ကွက်အမှတ်(၄၉၇)၊ မြေကွက်အမှတ်(၉၀)၊ ဧရိယာ(၁.၅၂၀)ဧက၊ မြေကွက်တည်နေရာအမှတ်(၉၀)၊ ဘားလားရွှေနံ့သာသစ်ခွစိုက်ပျိုးရေးအထူးဇုန်၊ မင်္ဂလာဒုံမြို့နယ် မြေကွက်အား ဘားလားရွှေနံ့သာသစ်ခွစိုက်ပျိုးထုတ်လုပ်ရေး အထူးဇုန်ကြီးကြပ်ရေး ဗဟိုကော်မတီလုပ်ငန်း လုပ်ကိုင်ခွင့်အမိန့်စာရရှိသူ ဒေါ်စိုးမာလာ[၁၂/ဒဂန(နိုင်)၀၂၃၉၃၆]မှ မင်္ဂလာဒုံမြို့နယ်၊ မြို့နယ်အထွေထွေအုပ်ချုပ်ရေးမှူး၊ ရွှေနံ့သာကျေးရွာအုပ်စု၊ အုပ်ချုပ်ရေးမှူးတို့၏ ဂရန်လျှောက်ထားသည်မှာ မှန်ကန်ကြောင်း ထောက်ခံစာ၊ သစ်ခွလုပ်ငန်းလုပ်ကိုင်ခွင့် အမိန့်စာမူရင်းတို့ကို တင်ပြ၍ နှစ်(၆၀)မြေငှားစာချုပ် (ဂရန်) လျှောက်ထားလာရာ တရားဝင်ခိုင်လုံသော အထောက်အထားများဖြင့် ဤကြော်ငြာပါသည့်နေ့မှစ၍ (၇)ရက်အတွင်း ကန့်ကွက်နိုင်ပါကြောင်းနှင့် ကန့်ကွက်မှု မရှိပါက လုပ်ထုံးလုပ်နည်းအတိုင်း ဆက်လက်ဆောင်ရွက်ပေးမည်ဖြစ်ပါကြောင်း အသိပေးကြေညာအပ်ပါသည်။

ဌာနမှူး
မြို့ပြစီမံကိန်းနှင့် မြေစီမံခန့်ခွဲမှုဌာန၊ ရန်ကုန်မြို့တော်စည်ပင်သာယာရေးကော်မတီ

ရွှေပိုင်း
အိမ်၊ ခြံ၊ မြေ
ဒဂုံအရှေ့၊ဒဂုံမြောက်
ဒဂုံတောင်၊ဒဂုံဆိပ်ကမ်း
မြေကွက်များ
ဈေးမှန်ပေးဝယ်သည်။
09 402394600
09 456595585

တစ်ဦးတည်းဖြစ်ကြောင်း

အ.ထ.က(၁) သဃ်န်းကျွန်းမှ ဒသမတန်းအောင်မြင်ထားသော မအေးနှင်းဦး၊ မသန္တာမိုး နှင့် မမေသကြိန်(သတ္တမတန်း) ၊ အမက(၁၅) သဃ်န်းကျွန်းတွင် ဒုတိယ တန်း တက်ရောက်နေသော မဆုမြတ်နိုး၏ ဖခင်အမည်မှန်မှာဦးစန်းမျိုး အောင်နှင့် ဦးစိန်ဝင်း (၇/ဝမန(နိုင်) ၁၇၅၃၇၉) တစ်ဦးတည်းဖြစ်ပါကြောင်း။

ဦးစိန်ဝင်း

ပျောက်ဆုံးကြောင်း

RH International Trading Company Limited ၏ ပို့ကုန်သွင်းကုန်လုပ်ငန်းရှင် မှတ်ပုံတင် လက်မှတ်အမှတ်-၃၈၀၉၆(၂-၁၁-၂၀၁၅)သည် လုပ်ငန်းဆောင်ရွက်ရန် သွားလာစဉ် ပျောက်ဆုံးသွားသဖြင့် တွေ့ရှိပါက အကြောင်းကြားပေးပါရန် ကြေညာအပ်ပါသည်။

ဒေါ်လီချင်း
အုပ်ချုပ်မှုဒါရိုက်တာ
TEL.09-785788888

ကန့်ကွက်နိုင်ပါသည်

ရန်ကုန်မြို့ ဒဂုံမြို့သစ်(အရှေ့ပိုင်း)မြို့နယ်၊ မြေတိုင်းအမှတ်(၇၃၆)၊ အကျယ်အဝန်းပေ(၂၄ ×၆၀) ရှိ ဒေါ်စန်းစန်းတင့် အမည်ပေါက် မြေချပါမစ် မြေကွက်နှင့် ယင်းမြေကွက်ပေါ်ရှိ ရန်ကုန်မြို့ ဒဂုံမြို့သစ်(အရှေ့ပိုင်း)မြို့နယ်၊ (၉)ရပ်ကွက်၊ စိန်ပဒေသာလမ်း၊ အမှတ်(၇၃၆)ဟု ခေါ်တွင်သည့် မြေကွက်အပါအဝင် အကျိုးခံစားခွင့် အရပ်ရပ်အားလုံးတို့ကို တရားဝင်ပိုင် ရောင်းချပိုင်ခွင့်ရှိသူဖြစ်ကြောင်း ဝန်ခံကတိပြုသူ ဦးထက်နိုင်ထွန်း[၁၀/မဒန(နိုင်)၀၁၇၃၄၆]ထံမှ ကျွန်ုပ်၏မိတ်ဆွေဖြစ်သူက အပြီးအပိုင်ဝယ်ယူရန် စရန်ငွေ ပေးချေထားပြီးဖြစ်ပါ၍ အကျိုးသက်ဆိုင်ခွင့်ရှိသူ မည်သူမဆို ဤကြော်ငြာပါသည့်နေ့မှစ၍ (၁၄)ရက်အတွင်း ခိုင်လုံသော အထောက်အထား(မူရင်း)များဖြင့် ကျွန်ုပ်ထံလာရောက်ကန့်ကွက်နိုင်ပါသည်။

သတ်မှတ်ရက်အတွင်း ကန့်ကွက်မှုမရှိပါက အရောင်းအဝယ်ကိစ္စကို ဥပဒေနှင့်အညီ ဆက်လက်ဆောင်ရွက်သွားမည်ဖြစ်ကြောင်း အများသိစေရန် ကြေညာအပ်ပါသည်။

သက်ဆိုင်သူ၏ ညွှန်ကြားချက်အရ

ရုံး-ရှေ့နေများနားနေခန်း	ဦးအောင်ရှိန် (LL.B)
စုပေါင်းရုံးဝင်း၊ အင်းစိန်မြို့နယ်	တရားလွှတ်တော်ရှေ့နေ
ရန်ကုန်မြို့။	စဉ်-၁၁၅၂၇(၁၀-၁၁-၂၀၁၆)
	၁၄၀၊ ကံ့ကော်မြိုင်လမ်း၊ အင်းစိန်မြို့နယ်။
	ဖုန်း-၀၉ ၄၃၁၃၀၁၅၅

ရေယာဉ်ပိုင်ရှင်အမည်ပြောင်းလဲခြင်း

ရေကြောင်းပို့ဆောင်ရေးညွှန်ကြားမှုဦးစီးဌာနတွင် မှတ်ပုံတင်ထားသော မျိုးသန္တာအောင်-၁ အမည်ရှိ ငါးဖမ်းစက်လှေ၊ မှတ်ပုံတင်နံပါတ် - ON-5254(B) စုစုပေါင်းတန်ချိန် 235.65 (အလျား ၁၁၁' .၁၀" ၊ အနံ ၂၅'. ၃၃") အား ဂရန်အမည်ပေါက်ပိုင်ရှင်ဖြစ်သော ဦးသက်နိုင် [၆/သရခ(နိုင်)၀၃၂၂၀၁]မှ ဦးသိန်းဌေး [၆/ကသန(နိုင်)၀၃၃၂၇၃]၊ ရွှေဇင်ယော်ရပ်ကွက်၊ ကော့သောင်းမြို့အမည်သို့ ပြောင်းလဲပေးပါရန် ဤဌာနသို့လျှောက်ထားလာပါသည်။ ၎င်းပိုင်ရှင်အမည် ပြောင်းလဲရန်ကိစ္စနှင့် ပတ်သက်၍ ကန့်ကွက်လိုပါက ညွှန်ကြားရေးမှူးချုပ်၊ ရေကြောင်းပို့ဆောင်ရေးညွှန်ကြားမှုဦးစီးဌာန၊ ဒေါပုံသဘော်ကျင်း၊ ရန်ကုန်မြို့သို့လိပ်မူ၍ရက်ပေါင်း(၃၀)အတွင်းပိုင်ဆိုင်မှုအထောက်အထားများနှင့်တကွ မည်သူမဆို လာရောက်ကန့်ကွက်နိုင် ပါသည်။ ၎င်းရက်ထက်ကျော်လွန်ပါက ရုံးလုပ်ထုံးလုပ်နည်းများနှင့်အညီ လျှောက်ထားသူအမည်သို့ ပြောင်းလဲပေးသွားမည်ဖြစ်ပါကြောင်း ကြေညာအပ်ပါသည်။

ရေကြောင်းပို့ဆောင်ရေးညွှန်ကြားမှုဦးစီးဌာန

နှစ်ဦးသဘောတူ ကွာရှင်းပြတ်စဲပြီးဖြစ်ကြောင်းကြေညာခြင်း

ကျွန်ုပ်၏မိတ်ဆွေဖြစ်သူ ဦးမျိုးထွေး[၁၂/ဒပန(နိုင်)၀၃၅၅၀၄]နှင့် ဒေါ်သန်းသန်းဌေး[၁၂/ဒပန(နိုင်)၀၆၃၀၂၇] တို့သည် တစ်ဦးနှင့်တစ်ဦး စိတ်သဘောထားချင်း တိုက်ဆိုင်မှုမရှိသဖြင့် ၁၃-၈-၂၀၁၉ရက်တွင် ဒေါပုံမြို့နယ်တရားရုံးတော်၌ "နှစ်ဦးသဘောတူအကြင်လင်မယားအဖြစ်မှ ကွာရှင်းပြတ်စဲခြင်း ကတိစာချုပ်"ချုပ်ဆို၍ တရားဝင်ကွာရှင်းပြတ်စဲခဲ့ပြီးဖြစ်သည့်အတွက် ဒေါ်သန်းသန်းဌေးနှင့်ပတ်သက်သည့် ကိစ္စအဝဝကို ကျွန်ုပ်မိတ်ဆွေမှ တာဝန်ယူဖြေရှင်းပေးမည်မဟုတ်ကြောင်း အများသိစေရန် ကြေညာအပ်ပါသည်။

လွှဲအပ်ညွှန်ကြားချက်အရ-
ဒေါ်ဝင်းဝင်းခိုင် (LL.B)
တရားလွှတ်တော်ရှေ့နေ(စဉ်-၈၈၁၇)
အမှတ်(၂၃၈)၊ မာန်ပြေ(၆)လမ်းအရှေ့ (၃)ရပ်ကွက်၊ သာကေတမြို့နယ်၊ ရန်ကုန်မြို့။ ဖုန်း-၀၉-၄၃၀၆၅၉၃၉

မီး
သတိပြု

ကန့်ကွက်နိုင်ကြောင်းကြော်ငြာ

ရွှေပြည်သာမြို့နယ်၊ မြေတိုင်းရပ်ကွက်အမှတ်(၅၄/ကျောင်းကုန်း)၊ မြေကွက်အမှတ်(၃၉၉/က)၊မြေကွက်တည်နေရာအမှတ်(၃၉၉/က)၊စက်မှုဇုံလမ်း၊ကျောင်းကုန်းကျေးရွာအုပ်စု(ရွှေပြည်သာမြို့နယ်) ဒေါ်ခင်ဆွေသက်(၁၂/အလန(နိုင်)၀၀၇၀၈၀)အမည်ပေါက် ပါမစ်မြေအား အမည်ပေါက်ထံမှ အရပ်ကတိအရောင်းအဝယ်စာချုပ်ဖြင့် ဝယ်ယူပိုင်ဆိုင်လာသူ ဦးအောင်ဇော်ညွန့်(၈/စလန(နိုင်)၀၈၅၇၃၄)က တင်ပြပါမစ်မိတ္တူမှန်မူရင်းတွင် ဓါတ်ပုံ၊ ရွှေပြောင်းမည့်သူများ၏ ရာဇဝင်အကျဉ်းချုပ်ပါမစ်မိတ္တူမှန်နှင့်အတူ မြို့ပြအိမ်ရာနှင့်ဖွံ့ဖြိုးရေးဦးစီးဌာနမှ ပါမစ်မူရင်းပယ်ဖျက်ကြောင်း အမည်ပေါက်ထံ အကြောင်းကြားစာမူရင်းနှင့် ပါမစ်မူရင်းပယ်ဖျက်မည်ဖြစ်၍ ပါမစ်မိတ္တူမှန် ထုတ်ပေးမည်ဖြစ်ကြောင်း ကြော်ငြာစာမိတ္တူကိုသာတင်ပြနိုင်ပြီး အိမ်ရာဆောက်လုပ်နေထိုင်ခွင့်နှင့်မြေနေရာချထားပေးခံရသူများ၏ မိုနိုသူများစာရင်းတို့တင်ပြနိုင်ခြင်းမရှိဘဲ ပါမစ်(မူ)ဖြင့် ဂရန်သစ်လျှောက်ထားလာရာ တရားဝင်ခိုင်လုံသော အထောက်အထားများဖြင့် ဤကြော်ငြာပါသည့်နေ့မှစ၍ (၇)ရက်အတွင်း ကန့်ကွက်နိုင်ပါကြောင်းနှင့် ကန့်ကွက်မှုမရှိပါက လုပ်ထုံးလုပ်နည်းအတိုင်း ဆက်လက်ဆောင်ရွက်ပေးမည်ဖြစ်ပါကြောင်း အသိပေးကြေညာအပ်ပါသည်။

ဌာနမှူး၊ မြို့ပြစီမံကိန်းနှင့်မြေစီမံခန့်ခွဲမှုဌာန
ရန်ကုန်မြို့တော်စည်ပင်သာယာရေးကော်မတီ

သမီးအဖြစ်မှအမွေပြတ်စွန့်လွှတ်ကြောင်းကြေညာခြင်း

ရခိုင်ပြည်နယ်၊ ဘူးသီးတောင်မြို့နယ်၊ က/ကံပြင်အုပ်စု၊ တပ်ရာရွာတွင် နေထိုင်သော(အဖ) ဦးရှော်ရိဖ်အုလ္လာ၊ (အမိ)ဒေါ်ဂျိနာပ်ဘီဘီတို့၏ သမီးဖြစ်သူ မဟာပ်ဆာဘီဘီ[၁၁/ဘသတ(ယ)၁၇၉၁၄၀]ကိုင်ဆောင်သူသည် မိဘနှစ်ပါးအား စိတ်ဆင်းရဲအောင် အကြိမ်ကြိမ်ပြုလုပ်ခြင်း၊ မိဘဆွေမျိုးများမှ ခွင့်မလွှတ်နိုင်သောအပြစ်ကို ကျူးလွန်ခြင်းတို့ကြောင့် ဤကြော်ငြာပါသည့်ရက်မှစ၍ သမီးအဖြစ်မှ အမွေပြတ်စွန့်လွှတ်ပါကြောင်းနှင့် နောက်နောင် ၎င်းနှင့်ပတ်သက်သော ကိစ္စအဝဝအား မိဘနှစ်ပါးနှင့်မိသားစုမှ တာဝန်ယူဖြေရှင်းပေးမည် မဟုတ်ပါကြောင်း အများသိစေရန် ကြေညာအပ်ပါသည်။

လွှဲအပ်ညွှန်ကြားချက်အရ-

ဦးကျော်သက် (LL.B)	ဒေါ်ဆွေဇင်မိုး (LL.B)
တရားလွှတ်တော်ရှေ့နေ(စဉ်-၉၂၇၈)	တရားလွှတ်တော်ရှေ့နေ(စဉ်-၉၃၀၀)

အမှတ်(၉/၁၁)၊ (၁၀၃-H)၊ (၃၆)လမ်းတို၊ ကျောက်တံတားမြို့နယ်။
Ph:09-420051043

အများသိစေရန်ကြေညာခြင်း

ကျွန်ုပ်၏ မိတ်ဆွေဖြစ်သူ ရန်ကုန်တိုင်းဒေသကြီးဗဟန်းမြို့နယ်၊ ကျိုက္ကဆံရပ်ကွက်ဥသဘရားလမ်းအမှတ်(၅၆)နေ ဦးအောင်မျိုးထိုက်(၉/မကန(နိုင်) ၀၈၈၅၄၄)၏လွှဲအပ်ညွှန်ကြားချက်အရ အောက်ပါအတိုင်း အများသိစေရန် အသိပေးကြေညာအပ်ပါသည်။

ရန်ကုန်တိုင်းဒေသကြီး... မြေတိုင်းရပ်ကွက်အမှတ် (၄)၊ မြေကွက်အမှတ်... ဦးဘရှင်အမည်ပေါက်နှစ်(၆၀)ဂရန်မြေအကျယ်အဝန်း... (၁၀၀)ပေါ်တွင် ဆောက်လုပ်ထားသော "(၂)ခန်းတွဲ(၆)ထပ် (RC) တိုက်တွင် ကျွန်ုပ်၏ မိတ်ဆွေ ဦးအောင်မျိုးထိုက် (ကန်ထရိုက်တာ) မှ ... (RC) အဆောက်အဦးသစ်ဆောက်လုပ်ရန် မြေပိုင်ရှင် ဒေါ်ခင်ခင်ဦးနှင့် ကန်ထရိုက်တာတို့၏ နှစ်ဦးသဘောတူကတိစာချုပ် အရ ကျွန်ုပ်၏ မိတ်ဆွေ ဦးအောင်မျိုးထိုက်(ကန်ထရိုက်တာ)မှပိုင်ဆိုင်သောကျိုး ခံစားခွင့်ရှိသော အခန်း များဖြစ်ပါသည်။

[illegible]

ဦးအောင်မျိုးထိုက်၏လွှဲအပ်ညွှန်ကြားချက်အရ -
ဒေါ်သန်းသီတာဝင်း LL.B, W.I.P.O (Switzerland)
တရားလွှတ်တော်ရှေ့နေ (စဉ် - ...)
[illegible]
ဖုန်း-၀၉-...

ဝတ်ရည်ဦး
ဒဂုံမြို့သစ် အရှေ့ပိုင်း၊ တောင်ပိုင်း၊ မြောက်ပိုင်း၊ ဆိပ်ကမ်းရှိမြေကွက်များ ဝယ်လိုသည်။
09-43088052
09-260660405
09-421067330

ရန်ကုန်မြို့၊ရန်ကင်းမြို့နယ်(၁၃)ရပ်ကွက်၊ရွှေသစ္စာလမ်း၊ အမှတ်(၃၂/၃၄)ဟုခေါ်သော (၂)ခန်းတွဲ(၃)ထပ် ကန်ထရိုက်တိုက်၏(ပထမထပ်/၂-လွှာ)(ခြေရင်း) အခန်းအမှတ်(B-2)တိုက်ခန်းအရောင်းအဝယ်ကို ကန့်ကွက်နိုင်ပါကြောင်းအများသိစေရန်ကြေညာခြင်း

အထက်ပါတိုက်ခန်းကို(ကန်ထရိုက်တာ) ဦးနန်းဦး(၁၂/ရကန(နိုင်)၀၆၆၁၀၁)က မြေပိုင်ရှင်နှင့်ချုပ်ဆိုထားသောကတိစာချုပ်အရ တရားဝင်ပိုင်ရှင်အဖြစ် လက်ရှိထားပိုင်ဆိုင်ပါကြောင်းနှင့် လွှဲပြောင်းရောင်းချပိုင်ခွင့်ရှိပါကြောင်း ဝန်ခံကတိပြုသည့်အတွက် ကျွန်ုပ်တို့၏မိတ်ဆွေ ဒေါ်ဌေးဌေးဝင်း(၈/ပခက(နိုင်)၁၇၆၃၀၃)က အပြီးအပိုင် ဝယ်ယူရန်(စရန်ငွေများ)ပေးချေထားပြီးဖြစ်ပါသည်။ အဆိုပါတိုက်ခန်းနှင့်စပ်လျဉ်း၍ ပိုင်ရေးဆိုင်ခွင့်ရှိသဖြင့် ကန့်ကွက်လိုသူများရှိပါက ဤကြေညာပါသည့်နေ့မှ (၇)ရက်အတွင်း တိကျခိုင်လုံသော စာရွက်စာတမ်းမူရင်းများနှင့်တကွ လာရောက်ကန့်ကွက်နိုင်ပါသည်။ သတ်မှတ်နေ့ရက်ကျော်လွန်ပါက တိုက်ခန်းအရောင်းအဝယ်ကို ဥပဒေနှင့်အညီပြီးဆုံးသည်အထိ ဆက်လက်ဆောင်ရွက်မည်ဖြစ်ကြောင်း အများသိစေရန် ကြေညာပါသည်။ (လွှဲအပ်ညွှန်ကြားချက်များအရ)

ဦးသန့်ဇင် (LL-B)	ဒေါ်ဟန်နွေနိုင် (LL-B)
အထက်တန်းရှေ့နေ(စဉ်-၂၅၀၆၈)	အထက်တန်းရှေ့နေ(စဉ်-၂၇၅၄၄)
Ph-09 253995848 , 09-798420119	Ph-09-4200 73685

အမှတ်(၅၀) ပ-ထပ်၊ အခန်း(D-2)၊ ဘဏ်လမ်း၊ ကျောက်တံတားမြို့နယ်၊ ရန်ကုန်မြို့။

ကန့်ကွက်နိုင်ပါသည်

ရန်ကုန်မြို့ ဒဂုံမြို့သစ်မြောက်ပိုင်းမြို့နယ်၊ (၄၃)ရပ်ကွက်၊ ဇွဲကပင်လမ်း၊ အမှတ်(၁၁၂၂) ဟုခေါ်တွင်သော (၄၂ပေ×၆၀ပေ) အကျယ်ရှိ ဦးဇော်ထွန်းဝေ [၁၂/မဂတ(နိုင်)၀၄၅၃၈၀] အမည်ပေါက် နှစ်(၆၀)ဂရန်မြေကွက်နှင့် ယင်းမြေကွက်ပေါ်ရှိ အဆောက်အအုံအပါအဝင် အကျိုးခံစားခွင့်အရပ်ရပ်ကို အရောင်းအဝယ်ကတိစာချုပ်ဖြင့် ဝယ်ယူပိုင်ဆိုင်ထားသူ ဦးယုလှိုင် [၁၂/ဥကတ(နိုင်)၀၂၆၁၅၁]နှင့် ဒေါ်တင်အေး [၁၂/ဥကတ(နိုင်)၀၂၇၁၆၀] ကိုင်ဆောင်ထားသူတို့မှ လွှဲပြောင်းရောင်းချပိုင်ခွင့်ရှိသည်ဟု ဝန်ခံကတိပြုပြောဆိုလာရာ ကျွန်ုပ်၏မိတ်ဆွေဖြစ်သူမှ အပြီးအပိုင်လွှဲပြောင်းဝယ်ယူရန်အတွက် စရန်ငွေအချို့ကို ပေးချေထားပြီးဖြစ်ပါသည်။ ၎င်းအရောင်းအဝယ်ကို ကန့်ကွက်လိုပါက ခိုင်လုံသောစာရွက်စာတမ်း အထောက်အထားမူရင်းများဖြင့် ဤကြေညာပါသည့်နေ့မှစ၍ (၁၄)ရက်အတွင်း ကျွန်ုပ်ထံသို့ လူကိုယ်တိုင်လာရောက် ကန့်ကွက်နိုင်ပါသည်။ သတ်မှတ်ရက်အတွင်း ကန့်ကွက်မည့်သူမရှိပါက အရောင်းအဝယ်ကို ပြီးဆုံးသည်အထိ ဥပဒေနှင့်အညီ ဆက်လက်ဆောင်ရွက်သွားမည်ဖြစ်ကြောင်း အများသိစေရန်ကြေညာအပ်ပါသည်။

လွှဲအပ်ညွှန်ကြားချက်အရ
ဒေါ်မိုးယုနွယ်
တရားလွှတ်တော်ရှေ့နေ (စဉ်-၁၃၉၂၄)
LL.B,D.B.L,D.I.L,D.M.L WIPO (Switzerland)
Ph:09-420080932, 09-977402677
အမှတ် (၉၃၆)၊ ဘုရင့်နောင်လမ်း၊ (၄၃) ရပ်ကွက်၊ ဒဂုံမြို့သစ်မြောက်ပိုင်းမြို့နယ်၊ ရန်ကုန်မြို့

ရွှေမဟာ
ဒဂုံမြို့သစ်အရှေ့ပိုင်း၊ တောင်ပိုင်း၊ မြောက်ပိုင်း၊ ဆိပ်ကမ်းရှိမြေကွက်များ ဝယ်လိုသည်။
09-5106146
09-775106146

ဥတုရာသီ တောကိုမှီ၏

နှစ် ဧးအေးမော် ဗုဒ္ဓဂယာဘုရားဖူးအဖွဲ့

ဘုရားရှင် တို့ပွင့်တော်မူရာ မဟာဗောဓိ ဘုရားဖူးခရီးစဉ်များ ... ပို့ဆောင်ပေးမည် ဖြစ်ကြောင်း ဘုရားဖူး မိတ်ဆွေများ သိသင့်ကြောင်း အသိပေးအပ်ပါသည်။

(၁၀) ဦး စုစည်းပြီး လိုက်ပါလျှင် (၁) ဦး အခမဲ့လိုက်ပါခွင့်ပေးပါသည်။

- (၈) ရက် (၁၀) ည (၆) ဆောင်း - (၄ - ၅)နေ့ အိန္ဒိယ+နီပေါ
- (၁၂)ရက်(၁၁) ည(၆)ဆောင်း - (၄-၅)နေ့ အိန္ဒိယ+နီပေါ+သက်သေ
- (၁၅)ရက်(၁၂)ည(၆) ဆောင်း - Hotel (၂)ည(၈-၅)နေ့ အိန္ဒိယ+နီပေါ+...

(အိုးအားလုံးအပိုင်မြင်း ညှပ်ဆောင်သုံးပေးပါ။)

အမှတ် (၃၀၆)၊ ဆောင်မြေကွက်လမ်း၊ ယမုံနာ (၁) ရပ်ကွက်၊ ဒေါပုံမြို့နယ်၊ ရန်ကုန်မြို့။
ဖုန်း - ၀၉-၄၃၀၉၈၇၈၀၉၄ ၀၉-၄၃၀၉၈၇၈၀၅၁၊ ၀၉-၄၃၀၉၈၈၀၈၀၊ ၀၉-၄၃၀၉၈၈၈၀၈၀

(၂၀၁၉-၂၀၂၀) ဘုရားဖူးနှစ်အတွက် စရန်ငွေကျပ်သိန်း (၁၀၀) ကြိုတင်ပေးသွင်းခဲ့သော ... ဦးဆောင်ကျော်+ဒေါ်... မိသားစုနှင့် နှစ်ဖီ ဗုဒ္ဓဂယာဘုရားဖူးအဖွဲ့ မိတ်ဆွေများအားလုံးကို အထူးကျေးဇူးတင်ရှိပါသည်။

" (၂-၁၀-၂၀၁၉) ရက်နေ့ ၌ ဘုရားဖူးစတင်ထွက်ခွာမည်ဖြစ်ပါသည်။ "

RUBY ကားစီးလုံးငှားသည်
09-51-77212, 519100, 535100
ခရီးစဉ်မျိုးစုံအတွက် (၄၅)ခုံ၊ ၂၄၊ ၁၈၊ ၁၄၊ ၁၀၊ ၇ ယောက်စီးနှင့် Saloon, Vanကားမျိုးစုံ ငှားနိုင်ပါသည်။ လချုပ်ကားမျိုးစုံငှားရန်ရှိသည်။ (ယာဉ်ပိုင်ရှင်များဆက်သွယ်ပါ)

ကိုသန့်ဇင်
CAR RENTAL
ကားမျိုးစုံငှားနိုင်ပါသည်။
09 - 5059821
09 - 43117680

ဖခင်အမည်မှန်

ဖြူးမြို့နယ်၊ ကညွတ်ကွင်းမြို့ အထက(၁) သတ္တမတန်း(E)မှ မောင်ဟိန်းလင်းထက်၏ ဖခင်အမည်မှန်မှာ ဦးအောင်ဆန်းဦး [၇/ဖမန(နိုင်)၁၁၁၄၇၁]ဖြစ်ပါကြောင်း။ **ဦးအောင်ဆန်းဦး**

အရှင် သိဒ္ဓိ

"ပတ္တမြားနီလာ" ဗုဒ္ဓဂယာဘုရားဖူးအဖွဲ့

အောက်တိုဘာလမှစ၍ မိတ်ဟောင်းမိတ်သစ်များကို အထူးဈေးနှုန်းများဖြင့် ပို့ဆောင်ပေးနေပါသည်။

- (၇)ရက်ခရီး (ရန်ကုန်-ဂယာ-ရန်ကုန်) (ဟိုတယ် ၂ ည)
- (၁၅)ရက်ခရီး (ရန်ကုန်-ဂယာ-ရန်ကုန်) (ဟိုတယ် ၆ ည)
- (၁၅)ရက်ခရီး (ရန်ကုန်-ဂယာ-ကိုလ်ကတ္တား- ရန်ကုန်) (ဟိုတယ် ၅ ည)

အိမ်တိုင်ရာရောက် Home Service

* သံဝေဇနီယ(၄)ဌာန+အဋ္ဌမဟာ(၄)ဌာန+သက်သေနဂိုရ်+နီပေါ+ဆာကရာ(တမ်ခို့မဟာ)+ဧဝေဝီ+ဂင်္ဂါမြစ်+ကိုလ်ကတ္တား *

- ပြုဂုတ်လအတွင်း စရံငွေ (၂)သိန်းပေးသွင်းရုံနှင့် တစ်ဦးလျှင် (၅)သောင်းကျပ် Discount ပေးနေပါသည်။

"ခရီးစဉ်(၁)ခုအတွင်း တစ်ပြိုင်တည်း (၁၀)ဦးလိုက်ပါလျှင် (၁)ဦး အခမဲ့ လိုက်ပါခွင့်ပေးနေပါသည်။"

ရန်ကုန်(မုံချုပ်) - အမှတ်(၃၀၀)၊ (၃)လွှာ၊ Ocean Condo၊ ပြည်လမ်း၊ တာမွေမြို့နယ်၊ ရန်ကုန်မြို့။ (သီတာမှတ်တိုင်အနီး)

ရန်ကုန်(ခွဲ) - အမှတ်(၂၆၄)၊ အနော်ရထာလမ်း၊ (၂၉)လမ်းထိပ်၊ ပန်းဘဲတန်းမြို့နယ်၊ ရန်ကုန်မြို့။

၀၉-၄၂၀၀၇၀၀၀၉၊ ၀၉-၄၂၁၀၁၁၂၂၂၊ ၀၉-၅၁၇၈၀၅၀၊ ၀၉-၄၀၃၂၆၃၃၃၇

ပြည်ထောင်စုသမ္မတမြန်မာနိုင်ငံတော်
ပညာရေးဝန်ကြီးဌာန
နည်းပညာ၊ သက်မွေးပညာနှင့် လေ့ကျင့်ရေးဦးစီးဌာန
SMVTI သက်မွေးပညာသင်တန်းကျောင်း
SMVTI Vocational Training Institute

လူ့စွမ်းအားအရင်းအမြစ်ဖွံ့ဖြိုးမှု သင်တန်း အပတ်စဉ်(၁)သင်တန်းသားသစ်များခေါ်ယူခြင်း

ပညာရေးဝန်ကြီးဌာန၊ နည်းပညာ၊ သက်မွေးပညာနှင့်လေ့ကျင့်ရေးဦးစီးဌာန လက်အောက်ရှိ SMVTI သက်မွေးပညာသင်တန်းကျောင်းတွင် လူ့စွမ်းအားအရင်းအမြစ်ဖွံ့ဖြိုးမှု သင်တန်းများကို သင့်လျော်သော သင်တန်းကြေးဖြင့် အောက်ဖော်ပြပါအစီအစဉ်အတိုင်း ဖွင့်လှစ်ပါမည်။

(၁) ဖွင့်လှစ်မည့်သင်တန်းများ

စဉ်	၁	၂	၃	၄	၅	၆
သင်တန်းအမည်	Shielded Metal Arc Welding	Pneumatics Basic Automation	CAD Drawing (Inventor Software)	Workplace Communication	Electrician (House wiring and Installation)	Computer & LAN
သင်ကြားမည့်အကြောင်းအရာ	1F to 4F Positions	1.Compressed Air Generating system 2.Pneumatics sequencing circuit with multicylinders 3. Electro-Pneumatics Sequencing circuit with multi-cylinders	2D & 3D	1. Introduction about communication. 2. Listening and clarifying messages. 3. Telephone message taking. 4. Preparing oral presentations. 5. Written Communication.	1.Electrical Principal 2.Electrical Safety 3.Single Phase and three Phase Electrical Wiring system 4.Electrical Inspection and Testing	1.Assembly and Functional Test on microcomputer System 2.Types of Network & operation System 3.OSI Networking models 4.Wired and Wireless LAN
သင်တန်းကြေး	[illegible]/-	[illegible]/-	[illegible]/-	[illegible]/-	[illegible]/-	[illegible]/-
သင်တန်းသားလက်ခံမည့်အရေအတွက်	(၂၀)ဦး	(၂၀)ဦး	(၂၀)ဦး	(၂၅)ဦး	(၂၀)ဦး	(၂၀)ဦး
သင်တန်းအချိန်	[illegible]	[illegible]	[illegible]	[illegible]	[illegible]	[illegible]
သင်တန်းကာလ	နာရီ ([illegible])	နာရီ([illegible])	နာရီ([illegible])	နာရီ([illegible])	နာရီ([illegible])	နာရီ([illegible])
အနိမ့်ဆုံးပညာအရည်အချင်း	(၈)တန်းအောင်	(၁၀)တန်းအောင်	(၁၀)တန်းအောင်	(၁၀)တန်းအောင်	(၈)တန်းအောင်	(၁၀)တန်းအောင်
သင်တန်းစတင်မည့်ရက်	၁၆ ရက်၊ စက်တင်ဘာ လ၊ ၂၀၁၉					
သင်တန်းအပ်လက်ခံမည့်ရက်	[illegible]					

(၂) [illegible] (Certificate) [illegible]
(၃) သင်တန်းတစ်ခုလျှင် သင်တန်းသားဦးရေ [illegible]
(၄) [illegible] (Lab) [illegible]
(၅) [illegible]
[illegible] SMVTI [illegible] ၀၉-[illegible]

အများသိစေရန်ကြေညာခြင်း

ရန်ကုန်မြို့ လှိုင်သာယာမြို့နယ်၊ (၁၄)ရပ်ကွက်၊ မလိခလမ်း၊ အမှတ်(၈၃၁/ခ) တွင် နေထိုင်သူ မှတ်ပုံတင်အမှတ်-[၁၂/မရက(နိုင်)၁၂၈၁၂၇]ကိုင်ဆောင်သူ ကျွန်ုပ်မိတ်ဆွေဖြစ်သူ ဦးအောင်မြတ်၏ လွှဲအပ်ညွှန်ကြားချက်အရ အောက်ပါအတိုင်း အသိပေးအကြောင်းကြားခြင်းဖြစ်ပါသည်။ ကျွန်ုပ်မိတ်ဆွေ၏ အမွေဝေစုဖြစ်သော မိခင် ဒေါ်အေးကြည်(ကွယ်လွန်)ပိုင်ဆိုင်သော ရန်ကုန်မြို့ လှိုင်သာယာမြို့နယ်၊ (၁၄)ရပ်ကွက်၊ ဦးပုညလမ်း၊ အမှတ်(၈၈၄/ခ)ဟုခေါ်တွင်သော မြေကွက်ပေ(၂၀×၆၀) အကျယ်နှင့် အဆောက်အအုံ(၁)လုံးတို့အား မည်သူတစ်ဦးတစ်ယောက်မျှရောင်းချခြင်း၊ ပေါင်နှံခြင်း၊ တစ်ဆင့်လွှဲပြောင်းထားခြင်း၊ အမည်ပြောင်းခြင်းတို့အား မပြုလုပ်ရန်နှင့် ပြုလုပ်ပါက တရားဥပဒေအရ အရေးယူမည်ဖြစ်ကြောင်းနှင့် ကန့်ကွက်လိုပါက ဤကြော်ငြာပါသည့်နေ့မှစ၍ (၇)ရက်အတွင်း ကျွန်ုပ်ထံသို့ စာရွက်စာတမ်းအထောက်အထားအစုံအလင်ဖြင့် လာရောက်ကန့်ကွက်နိုင်ပါကြောင်းကို အများသိစေရန် ကြေညာအပ်ပါသည်။

လွှဲအပ်ညွှန်ကြားသူ	**လွှဲအပ်ညွှန်ကြားချက်အရ-**
ဦးအောင်မြတ်	**ဦးမင်းချမ်းမြေ့ (LL.B)**
[၁၂/မရက(နိုင်)၁၂၈၁၂၇]	**တရားလွှတ်တော်ရှေ့နေ(စဉ်-၁၃၀၂၈)**
အမှတ်(၈၃၁/ခ)၊ မလိခလမ်း၊	**အမှတ်(၉၆/က)၊ စိန်ပန်းမြိုင်(၃)လမ်း၊**
(၁၄)ရပ်ကွက်၊ လှိုင်သာယာမြို့နယ်။	**(၇)ရပ်ကွက်၊ လှိုင်သာယာမြို့နယ်။**
	ဖုန်း-၀၉-၄၅၆၉၆၃၁၃၅

ရေဘေးကူညီရေးသို့
၃၃/၄၅/၄၉ ယောက်စီး
"ကားခအထူးနှုန်း"
09 5108316, 09 696336373

ပျောက်ဆုံးကြောင်း

ကျွန်တော် မောင်ဇင်မင်းကို[၁၄/မအပ(နိုင်) ၃၁၀၃၉၄]ကိုင်ဆောင်သော ပတ်စ်ပို့စာအုပ်(မမှတ်မိ)မှာ ခရီးသွားရင်း ပျောက်ဆုံးသွားပါကြောင်း။

မောင်ဇင်မင်းကို

အမည်ပြောင်း

သန်လျင်၊ အထက(၁)နဝမတန်း(က)မှ အဖ ဦးသန်းဌေးအောင်၏ သား မောင်ဟိန်းစည်သူအား မောင်သော်ဖုန်းမြတ်ဟု အမည်ပြောင်းလဲခေါ်ပါရန်။

မောင်သော်ဖုန်းမြတ်

ရန်ကုန်မြို့၊ ဒဂုံမြို့သစ်(မြောက်ပိုင်း)မြို့နယ်၊ မြေတိုင်းရပ်ကွက်အမှတ်(၃၀) မင်းရဲကျော်စွာလမ်း၊ မြေကွက်အမှတ်(က/၁၈၂) ဧရိယာ(၀.၁၁၅)ဧကနှင့် မြေကွက်အမှတ်(က/၁၈၃) ဧရိယာ(၀.၁၁၂)ဧကရှိ နှစ်(၆၀)ဂရန်မြေကွက် (၂)ကွက်တွဲအရောင်းအဝယ်ကို ကန့်ကွက်နိုင်ပါကြောင်းကြေညာခြင်း

အထက်ဖော်ပြပါ မြေကွက်အမှတ်(က/၁၈၂)ကို [illegible] မြေကွက်အမှတ်(က/၁၈၃)ကို [illegible] ... ကန့်ကွက်လိုသူများရှိပါက ဤကြေညာပါသည့်နေ့(၁၄)ရက်အတွင်း [illegible] ... ဆက်လက်ဆောင်ရွက်မည်ဖြစ်ကြောင်း အများသိစေရန် ကြေညာပါသည်။

(လွှဲအပ်ညွှန်ကြားချက်များအရ)

ဦးသန့်ဇင် (LL-B)	ဒေါ်မာန်ဓနခိုင် (LL-B)
အထက်တန်းရှေ့နေ(စဉ်-၂၅၀၆၈)	အထက်တန်းရှေ့နေ(စဉ်-J2595)
Ph-09 253995848 , 09-798420119	Ph-09-4200 73685

အမှတ်(၅၀)၊ ပထမထပ်၊ အခန်း(D-2)၊ သဖန်းလမ်း၊ ကျောက်တံတားမြို့နယ်၊ ရန်ကုန်မြို့။

ရန်ကုန်မြို့ သဃ်န်းကျွန်းမြို့နယ်၊ (၂၄)ရပ်ကွက်၊ သုဝဏ္ဏ၊ ပတ္တမြားလမ်း၊ အမှတ် (၁၂၄/၁) တိုက်ခန်း အကျိုးခံစားခွင့်နှင့် ပတ်သက်၍ ကန့်ကွက်နိုင်ကြောင်းကြေညာခြင်း

အထက်အမည်ပါ တိုက်ခန်းကို အရောင်းအဝယ်ကတိစာချုပ်အရ ဝယ်ယူပိုင်ဆိုင်ထားသူ ဦးကျော်ဇင် [၁၂/ရကန(နိုင်)၀၆၈၉၄၈]က တရားဝင်ပိုင်ရှင်အဖြစ် အရှုပ်အရှင်းကင်းရှင်းစွာလက်ရှိထားပိုင်ဆိုင်ပါကြောင်းနှင့် လွှဲပြောင်းရောင်းချပိုင်ခွင့်ရှိပါကြောင်း ဝန်ခံကတိပြုသည့်အတွက် ကျွန်ုပ်၏မိတ်ဆွေကအပြီးအပိုင် လွှဲပြောင်းဝယ်ယူရန် တန်ဖိုးငွေ၏ တစ်စိတ်တစ်ဒေသကို ပေးချေထားပြီးဖြစ်ပါသည်။ ကန့်ကွက်လိုသူများရှိပါက ခိုင်လုံသောစာရွက်စာတမ်းမူရင်းများဖြင့် ကြော်ငြာပါသည့်ရက်မှ (၇)ရက်အတွင်း ကျွန်ုပ်ထံလာရောက်ကန့်ကွက်နိုင်ပါကြောင်းနှင့် သတ်မှတ်ရက်အတွင်း ကန့်ကွက်ခြင်းမရှိပါက ဥပဒေနှင့်အညီ အရောင်းအဝယ်ကိစ္စကို ဆက်လက်ဆောင်ရွက်သွားမည်ဖြစ်ပါကြောင်း အများသိစေရန်ကြေညာအပ်ပါသည်။

လွှဲအပ်ညွှန်ကြားချက်အရ
ဒေါ်အိသက်ဆွေ (LL.B,D.B.L,D.I.L)
တရားလွှတ်တော်ရှေ့နေ (စဉ်-၁၅၆၇၃)
ဖုန်း-၀၉-၄၂၀၁၈၅၉၇၅

ကန့်ကွက်နိုင်ပါသည်

ရန်ကုန်မြို့ လမ်းမတော်မြို့နယ်၊ (၄)ရပ်ကွက်၊ လှည်းတန်းလမ်း၊ အမှတ်(၉၁)၊ ပထမထပ်၊ (၃+၄)လွှာ (မျက်နှာမူလျှင်ဝဲဘက်)၊ အကျယ်အဝန်း (၁၂½×၅၀)ပေရှိ ဟောင်ကောင်၂ လွှာ တိုက်ခန်းနှင့် ကိုယ်ပိုင်မီတာ၊ ရေ၊ အကျိုးခံစားခွင့်အရပ်ရပ်ကို ဆက်စပ်စာချုပ်များဖြင့် ဝယ်ယူပိုင်ဆိုင်ထားသူ ဒေါ်မင်းမင်းရွှေ[၁၂/မဂတ(နိုင်)၀၄၁၄၆၂] ကိုယ်စား ကိုယ်စားလှယ်လွှဲစာရရှိထားသူ ခင်ပွန်းဦးတင်ကွန်း [၁၂/ဗတထ(နိုင်)၀၂၄၈၄၀]က တရားဝင်ရောင်းချပိုင်ခွင့် အပြည့်အဝရှိကြောင်း တာဝန်ယူဝန်ခံရောင်းချရာ ကျွန်ုပ်၏မိတ်ဆွေမှ ဝယ်ယူရန်အတွက် စရန်ငွေအချို့ပေးချေထားပြီးဖြစ်ပါသည်။

အဆိုပါ အရောင်းအဝယ်နှင့်ပတ်သက်ပြီး အကျိုးသက်ဆိုင်သူမည်သူမဆို ပိုင်ဆိုင်မှုအထောက်အထား စာရွက်စာတမ်းစုံလင်စွာဖြင့် ကျွန်ုပ်ထံသို့ (၇)ရက်အတွင်း လူကိုယ်တိုင်လာရောက်ကန့်ကွက်နိုင်ကြောင်းနှင့် ကန့်ကွက်မည့်သူမရှိပါက အရောင်း အဝယ်ကို ဆက်လက်ဆောင်ရွက်သွားမည်ဖြစ်ကြောင်း အများသိစေရန်ကြေညာအပ်ပါသည်။

လွှဲအပ်ညွှန်ကြားချက်အရ
ဦးအေးမော် (B.Sc,H.G.P, D.B.L,D.A.Psy)
အထက်တန်းရှေ့နေ(စဉ်-၁၈၆၀၉)
အမှတ်(၂၆၀)၊ ပထပ်(ဝဲ)၊ လမ်း-၄၀။ ကျောက်တံတားမြို့နယ်၊ ရန်ကုန်မြို့။
ဖုန်း-၀၉-၅၁၄၃၅၈၃၊ ၀၉-၇၉၅၉၁၉၈၄၅

ရန်ကုန်မြို့ ဒဂုံမြို့သစ်(တောင်ပိုင်း)မြို့နယ်၊ မြေတိုင်းရပ်ကွက်အမှတ် (၁၉)၊ မြေကွက်အမှတ် (၁၃၃၉)၊ ဧရိယာ ပေ(၄၀ × ၆၀)ရှိ ဒေါ်ညွန့်ညွန့်ဆွေ အမည်ပေါက် ဂရန်မြေကွက်နှင့် ယင်းမြေကွက်ပေါ်ရှိ အမှတ်-၁၃၃၉၊ လှော်ကားလမ်း၊ (၁၉)ရပ်ကွက်၊ ဒဂုံမြို့သစ်(တောင်ပိုင်း)မြို့နယ်၊ ရန်ကုန်မြို့ဟုခေါ်တွင်သောနေအိမ် အဆောက်အဦနှင့် ပတ်သက်၍ အများသိစေရန်ကြေညာခြင်း

အထက်ဖော်ပြပါ မြေကွက်၊ နေအိမ်နှင့်ပတ်သက်၍ အကျိုးခံစားခွင့်အရပ်ရပ်အားလုံးတို့ကို လက်ရှိပိုင်ဆိုင်၍ ရောင်းချပိုင်ခွင့်ရှိကြောင်းဝန်ခံကတိပြုသူ ဒေါ်အေးအေး[၁၂/တမန(နိုင်)၀၈၄၁၅၁]ထံမှ ကျွန်ုပ်၏မိတ်ဆွေက ဝယ်ယူရန်ငွေတစ်စိတ်တစ်ဒေသအား ပေးချေပြီးဖြစ်ပါသည်။ အဆိုပါ အရောင်းအဝယ်ကို ကန့်ကွက်လိုပါက ဤကြော်ငြာပါသည့်နေ့မှစ၍ (၇)ရက်အတွင်း ပိုင်ဆိုင်မှုအထောက်အထားစာချုပ်စာတမ်းမူရင်းများနှင့်တကွ ကျွန်ုပ်ထံသို့ လူကိုယ်တိုင်လာရောက်ကန့်ကွက်နိုင်ပါကြောင်းနှင့် သတ်မှတ်ရက်ထက်ကျော်လွန်ပါက အရောင်းအဝယ်ကို ဥပဒေနှင့်အညီ ပြီးဆုံးသည့်တိုင် ဆက်လက်ဆောင်ရွက်သွားမည်ဖြစ်ပါကြောင်း အများသိစေရန် ကြေညာအပ်ပါသည်။

လွှဲအပ်ညွှန်ကြားချက်အရ
ဒေါ်သီတာမမ (LL.B,D.M.L,D.I.L)
တရားလွှတ်တော်ရှေ့နေ (စဉ်-၇၂၂၆)
အမှတ် (၄၄)၊ ပထမထပ်၊ အခန်း (၁၀)၊ ၃၆-လမ်း၊ ကျောက်တံတားမြို့နယ်၊
ရန်ကုန်မြို့။ ဖုန်း ၀၉-၇၃၁၂၁၅၇၃၊ ၀၉-၂၅၄၁၃၀၀၇၄

ကန့်ကွက်နိုင်ကြောင်း အများသိစေရန် အသိပေးကြေညာခြင်း

ရန်ကုန်မြို့ ကမာရွတ်မြို့နယ်၊ မြေတိုင်းရပ်ကွက်အမှတ်(36-E)၊ မြေကွက်အမှတ်-(၁၀၂စီ(၂-၁)/၈)၊ ဧရိယာ(၀.၁၄၈ဧက)အကျယ်ရှိ ဦးထွန်းဝင်းအမည်ပေါက် မြေပိုင်မြေအမျိုးအစားမြေကွက်နှင့် ယင်းမြေကွက်ပေါ်တွင် ဆောက်လုပ်ထားသည့် အဆောက်အအုံအပါအဝင်အကျိုးခံစားခွင့်အရပ်ရပ်အားလုံးကို လွှဲပြောင်းရောင်းချပိုင်ခွင့်ရှိသူ ဦးထွန်းဝင်း[၁၁/စတန(နိုင်)၀၂၁၄၅၁]ထံမှ ကျွန်ုပ်၏မိတ်ဆွေက အပြီးအပိုင်ဝယ်ယူရန်အတွက် စရန်ငွေပေးချေထားပြီးဖြစ်ပါသည်။ ထို့အတွက် အထက်ဖော်ပြပါမြေနှင့် အဆောက်အအုံအရောင်းအဝယ်ပြုလုပ်သည့်ကိစ္စနှင့်ပတ်သက်၍ ကန့်ကွက်လိုသူများရှိပါက ဤကြေညာချက်ပါရှိသည့်နေ့ရက်မှစ၍ (၇)ရက်အတွင်း ကျွန်ုပ်ထံသို့ခိုင်မာသည့် စာချုပ်စာတမ်း၊ စာရွက်စာတမ်းမူရင်းများနှင့် တကွ လူကိုယ်တိုင်လာရောက် ကန့်ကွက်နိုင်ပါသည်။ အကယ်၍ သတ်မှတ်ကာလပြည့်မြောက်သည့်နေ့ရက်ရောက်ရှိသည့်တိုင် ကန့်ကွက်မည့်သူတစ်ဦးတစ်ယောက်မျှမရှိခဲ့ပါက အထက်ဖော်ပြပါမြေကွက်အရောင်းအဝယ်ကိစ္စကို ဥပဒေနှင့်အညီ ဆက်လက်ဆောင်ရွက်သွားမည်ဖြစ်ပါကြောင်း အများသိစေရန် အသိပေးကြေညာအပ်ပါသည်။

လွှဲအပ်ချက်အရ-
ဒေါ်ဝင်းပပ(LL.B)
အထက်တန်းရှေ့နေ(စဉ်-၃၉၄၁၈)
အမှတ်-၅၀(မြေညီထပ်)၊ (၃၉)လမ်း၊ ကျောက်တံတားမြို့နယ်၊ ရန်ကုန်မြို့။
Phone:09-404245501,01-242715

ကြော်ငြာ

မန္တလေးမြို့တော်စည်ပင်သာယာရေးကော်မတီ စီမံကိန်းယှဉ်ပြိုင်အဆိုပြုလွှာ "Swiss Challenge"ခေါ်ယူခြင်း

၁။ မန္တလေးမြို့ အမရပူရမြို့နယ်၊ မန္တလေးမြို့တော်စည်ပင်သာယာရေးကော်မတီပိုင်ဆိုင်၍ စီမံခန့်ခွဲခွင့်ရှိသော မြေဧရိယာ (၅)ဧကခန့်တွင် ပုဂ္ဂလိကကုမ္ပဏီတစ်ခုမှ အစိုးရက ဖိတ်ခေါ်ခြင်းမရှိဘဲ မိမိဆန္ဒအလျောက် တင်သွင်းသည့် စွန့်ပစ်ပလတ်စတစ်အိတ်၊ ကြွပ်ကြွပ်အိတ်၊ ဖော့ဘူးများမှ ကော်စေ့ (ကုန်ကြမ်း)၊ သတ္တုစွန့်ပစ်ပစ္စည်းမှ ကုန်ကြမ်း ပြန်လည်ထုတ်လုပ်ရောင်းချခြင်းလုပ်ငန်း (Recycle Product) အဖြစ် လုပ်ငန်းဆောင်ရွက်နိုင်ရန်အတွက် စီမံကိန်းအဆိုပြုလွှာနှင့် (Business Plan) ရေးဆွဲတင်ပြခဲ့ပါသည်။

၂။ ယင်းမြေဧရိယာ (၅)ဧကတွင် (Recycle Product) လုပ်ငန်းအကောင်အထည်ဖော်နိုင်ရေးအတွက် မူလအဆိုပြုလွှာနှင့် ယှဉ်ပြိုင်ရွေးချယ်နိုင်ရန် စီမံကိန်းယှဉ်ပြိုင်အဆိုပြုလွှာများအား အောက်ဖော်ပြပါ အစီအစဉ်အတိုင်း ခေါ်ယူမည်ဖြစ်ပါသည်-

(က) စီမံကိန်းအဆိုပြုလွှာ စတင်ရောင်းချမည့်ရက် - ၂၆-၈-၂၀၁၉ ရက် (တနင်္လာနေ့)

(ခ) စီမံကိန်းအဆိုပြုလွှာ ပိတ်မည့်ရက် - ၉-၁၀-၂၀၁၉ ရက် (တနင်္လာနေ့)

(ဂ) စီမံကိန်းအဆိုပြုလွှာ တင်သွင်းရမည့်နေရာ - သန့်ရှင်းရေးဌာန၊ ၁၉ လမ်း (၆၃×၆၄) ကြား၊ နန်းရှေ့ဈေး၊ ဒုတိယထပ်

(ဃ) စီမံကိန်းအဆိုပြုလွှာ ရောင်းဈေးနှုန်း - ၅၀၀၀၀/-

၃။ အသေးစိတ်အချက်အလက်များအား ရုံးချိန်အတွင်း သန့်ရှင်းရေးဌာန (နန်းရှေ့ဈေး၊ ဒုတိယထပ်)၊ ဖုန်း ၀၂-၄၀၇၂၀၀၃ သို့ ဆက်သွယ်စုံစမ်းနိုင်ပါသည်။

သန့်ရှင်းရေးဌာန
မန္တလေးမြို့တော်စည်ပင်သာယာရေးကော်မတီ

ပို့ဆောင်ရေးနှင့်ဆက်သွယ်ရေးဝန်ကြီးဌာန မြန်မာ့မီးရထား အိတ်ဖွင့်တင်ဒါခေါ်ယူခြင်း

၁။ မန္တလေးတိုင်းဒေသကြီး၊ ချမ်းအေးသာစံမြို့နယ်၊ (၇၈)လမ်းနှင့် (၃၀)လမ်းထောင့်၊ မန္တလေး၊ ဘူတာကြီးနှင့် ကပ်လျက်ရှိ မြန်မာ့မီးရထားပိုင် ပုပ္ပါးဟိုတယ်အမှတ်(၁)(ယခု-စံအိမ်ဟိုတယ်) ဟုခေါ်တွင်သော ဧရိယာ (အလျားပေ ၁၀၀×အနံပေ ၄၀)အကျယ်အဝန်း၌ အခန်း(၄၂)ခန်းပါ သုံးထပ်အဆောက်အအုံကို ပြည်တွင်းနိုင်ငံသားလုပ်ငန်းရှင်များသို့ (၂၀)နှစ် သက်တမ်းဖြင့် ငှားရမ်းလုပ်ကိုင်ခွင့်ပြုမည်ဖြစ်ပါသည်။

၂။ တင်ဒါစည်းကမ်းချက်များနှင့် အဆိုပြုလွှာတွင် ပါဝင်ရမည့်အချက်အလက်များ၊ ပါဝင်သည့်ပုံစံများကို မန်နေဂျာ(စီးပွားရေး/တိုင်း)၊ တိုင်းအမှတ်(၃)ရုံး၊ မန္တလေးဘူတာကြီး၌ တစ်စုံလျှင် (၁၀၀၀၀/-)ကျပ်နှုန်းဖြင့် ၉-၈-၂၀၁၉ရက်မှစ၍ ၉-၉-၂၀၁၉ရက်၊ ၁၆:၃၀နာရီထိ ရုံးချိန်အတွင်း ရောင်းချပေးသွားမည်ဖြစ်ပါသည်။ လုပ်ကိုင်လိုသူများအနေဖြင့် ပုံစံနှင့်အဆိုပြုလွှာများကို ၃၀-၉-၂၀၁၉ရက်၊ ၁၆:၃၀နာရီ နောက်ဆုံးထားပြီး တင်ဒါပုံစံရောင်းချသည့်ရုံးသို့ ပေးပို့တင်သွင်းရမည်။

၃။ တင်ဒါစည်းကမ်းချက်များနှင့်အညီ အိတ်ဖွင့်တင်ဒါဖွင့်လှစ်ခြင်းကို ၂၀၁၉ခုနှစ်၊ အောက်တိုဘာလအတွင်း မန္တလေးဘူတာကြီး၊ မြေညီထပ်၊ နားနေခန်း(၁)၌ ပြုလုပ်သွားမည်ဖြစ်ပြီး၊ တင်ဒါဖွင့်လှစ်မည့်နေ့ရက်နှင့်အချိန်ကို ထပ်မံဆက်သွယ်ကြေညာပါမည်။

၄။ အသေးစိတ်အချက်အလက်များကို သိရှိလိုပါက တယ်လီဖုန်းအမှတ်၊ ၀၂-၄၀၆၆၇၆၄၊ ၀၂-၄၀၃၅၁၇၂ သို့ ရုံးချိန်အတွင်း ဆက်သွယ်မေးမြန်းနိုင်ပါသည်။

တင်ဒါခေါ်ယူရေးနှင့်စိစစ်ရေးကော်မတီ

နေပြည်တော် ကားမောင်း(အတတ်သင်)သင်တန်း
ဝ-(154)၊ မြို့မဈေး၊ ပွဲရုံတန်း၊ နေပြည်တော်
Ph:067-421755 ,09-73011078 ,09-73041277
ခေတ်မီကားမျိုးစုံဖြင့်Manual & Auto
နှစ်မျိုးစလုံးသင်ကြားပေးပါသည်။

မန္တလေးပွဲအောင်ကြားပြည်သူ့ အသိပေးကြေညာချက်

[illegible]

Oct & Nov လိုက်မည့်သူများအား ကြိုတင်ငွေ (၂၀) မတိုင်မီ ဧရာ (၂)သိန်းသွင်းပါက ပေလာမေ ရွှေသား ဝေစမ်း ချက်ချင်းနိုက်ယူခွင့်နှင့် အခမဲ့လိုက်ပါခွင့် US 650 အား ထပ်မံနိုက်ယူခွင့်

နယူးနီလာဇုန္တဝယာဘုရားဖူးအဖွဲ့

Oct 3, Oct 21, Nov 1, Nov 8, Nov 7, Nov 25, Dec 19, Jan 2, Jan 13, Jan 31, Feb 14, Feb 21, Feb 17, Mar 2, Mar 12, April 11, April 9.

US550 (1)ပတ် ... US750 (15)ရက် ... US880 (10)ဦး (1)ဦးအခမဲ့

US 550 ... US 650 ... Oct 19, Oct 5, Nov 20, Nov 6, Dec 4, Dec 2, Jan 1, Jan 11, Feb 1, Feb 15, Mar 4, Mar 16, April 6.

06230406201337301-KBZ ... B1(101) ...
(Email/Facebook: newnilar) / Viber: 5052973, 5069624, 5071583
Office: /8998600377/7994227740/7863371 58/9694964952

FULLY LIGHT TRAVELS & TOURS CO., LTD.

Book Now!

ကူမင်း-တာလီ-လီကျန်း-ရှန်ဂရီလာ ၈ရက်
6.9.2019 ~ 13.9.2019
1280 USD per person
FULLY LIGHT နှင့်အတူ ခရီးသွားပါ...
HOT LINE : 09 421013085 09 33377782
B-801, 8th Floor, Dagon Center (1), Bargayar Road, Myaynigone, Sanchaung Township, Yangon, Myanmar.
Tel: (95-1) 503815, 516931, 516964, 516985 Fax : 503815 Email: fullylight@gmail.com
www.fullylighttravel.com

ကန့်ကွက်နိုင်ပါသည်

ရန်ကုန်မြို့၊ တောင်ဥက္ကလာပမြို့နယ်၊ ၁၃-ရပ်ကွက်၊ ကောလိယ(၂၃)လမ်း၊ တိုက်အမှတ်(၅၁၃)၊ အခန်း (A-3)၊ ပထမထပ် (မြေရင်းခန်း)၊ ဧရိယာ (၅၀' x ၁၃')ရှိ တိုက်ခန်းနှင့် အကျိုးခံစားခွင့်အရပ်ရပ်အားလုံးတို့ကို တရားဝင်လက်ဝယ်ပိုင်ဆိုင်၍ လွှဲပြောင်းရောင်းချပိုင်ခွင့်ရှိသူများဖြစ်ကြောင်းဝန်ခံကတိပြုသူ ဒေါ်မြင့်မြင့်ဦး (၁၄/မအပ (နိုင်) ၀၀၆၅၃၁) နှင့် ဦးဇင်မင်းဦး (၁၄/မအပ(နိုင်)၀၀၀၅၉၀)တို့ထံမှ ကျွန်ုပ်၏မိတ်ဆွေက အပြီးအပိုင်လွှဲပြောင်းဝယ်ယူရန် တိုက်ခန်းတန်ဖိုး၏စရံငွေအချို့ကိုပေးချေထားပြီးဖြစ်ပါ၍ ကန့်ကွက်လိုပါက ဤကြော်ငြာပါသည့်နေ့မှစ၍ (၁၄)ရက်အတွင်း ပိုင်ဆိုင်မှုအထောက်အထား(မူရင်းများ)နှင့်တကွတင်ပြ၍ ကန့်ကွက်နိုင်ပါသည်။ ကန့်ကွက်ရန်မရှိပါက ဥပဒေနှင့်အညီ ဆက်လက်၍အရောင်းအဝယ် ပြုလုပ်သွားမည်ဖြစ်ကြောင်း အများသိစေရန်ကြေညာအပ်ပါသည်။

လွှဲအပ်ညွှန်ကြားချက်အရ -
ဒေါ်ခင်မာနွယ်၊ တရားလွှတ်တော်ရှေ့နေ (စဉ် - ၃၉၁၉)
အမှတ်-၅၀၊ (ပ)ထပ်၊ အခန်း(စီ-၆)၊ ဘဏ်လမ်း၊ ကျောက်တံတားမြို့နယ်၊ ရန်ကုန်မြို့။ ဖုန်း - ၀၉ - ၄၃၀၈၁၁၃၉

ဖခင်အမည်မှန်

မအူပင်မြို့နယ်၊ အထက ခုနစ်အိမ်တန်း ဒသမတန်း(B)မှ မခင်သူဇာဝင်း၏ ဖခင်အမည်မှန်မှာ ဦးဝင်းလှိုင်[၁၄/ကလန(နိုင်)၁၂၂၃၅၃]ဖြစ်ပါသည်။

ဦးဝင်းလှိုင်

၉တန်း၊ ၁၀တန်း၊ မြန်မာ၊ အင်္ဂလိပ်၊ ဘိုင်အို ကျန်အတန်းနှင့် အင်္ဂလိပ် ကျောင်းသားများအတွက် Text Grammar, Letter, Essay, Speaking,Translation သင်သည်။
Ph-09-897282040

ကန့်ကွက်နိုင်ကြောင်းကြေညာခြင်း

ရန်ကုန်မြို့၊ တောင်ဥက္ကလာပမြို့နယ်၊ (၉)ရပ်ကွက်၊ ဇာနည်(၁၁)လမ်း၊ တိုက်အမှတ်(၅၉၉/ခ)၊ တစ်ခန်းတည်း RC (၆)ထပ်၊ အဆောက်အအုံ၏ပဉ္စမထပ်(ဖလွှာ)အခန်း၊ ဧရိယာ(၉၇၂)စတုရန်းပေ၊ နှစ်(၆၀)မြေငှားဂရန်မြေပေါ်ရှိတိုက်ခန်းနှင့် ၎င်းတိုက်ခန်း၏ အကျိုးခံစားခွင့်အရပ်ရပ်အားလုံးကို ပိုင်ဆိုင်၍လွှဲပြောင်းရောင်းချပိုင်ခွင့်ရှိသည်ဟု ဝန်ခံသူဖြစ်သော ဒေါ်အေးနု[၇/ပတန(နိုင်)၀၇၄၈၃၁]ထံမှ ကျွန်ုပ်တို့၏မိတ်ဆွေများဖြစ်သော ဦးကျော်သူမြင့်[၉/ပမန(နိုင်)၁၇၁၁၃၅]၊ ဒေါ်လှိုင်သီရိစံ[၇/ပမန(နိုင်)၁၃၃၇၄၁]တို့က အပြီးအပိုင်ဝယ်ယူရန်အတွက် ကန့်ကွက်လိုသူများရှိပါက ဤကြေညာပါသည့်နေ့မှ (၇)ရက်အတွင်း တိကျခိုင်လုံသော စာရွက်စာတမ်းမူရင်းများနှင့်တကွ ကျွန်ုပ်တို့ထံသို့ ကိုယ်တိုင်လာရောက် ကန့်ကွက်နိုင်ပါသည်။ သတ်မှတ်ရက်ကျော်လွန်သည်အထိ ကန့်ကွက်မည့်သူမရှိပါက အရောင်းအဝယ်ကို ဥပဒေနှင့်အညီ ပြီးဆုံးသည်အထိ ဆက်လက်ဆောင်ရွက်မည်ဖြစ်ကြောင်း အများသိစေရန်ကြေညာအပ်ပါသည်။

ဦးကျော်သူမြင့်၊ ဒေါ်လှိုင်သီရိစံတို့၏ လွှဲအပ်ညွှန်ကြားချက်များအရ

ဦးဝင်းမင်းစိုး	ဒေါ်သူဇာကျော်	ဒေါ်ဝေဖြိုးအောင်
LL.B,WIPO(Switzerland)	LL.B,D.B.L,D.I.L, WIPO(Switzerland)	LL.B
တရားလွှတ်တော်ရှေ့နေ(စဉ်-၁၂၆၄)	အထက်တန်းရှေ့နေ(စဉ်-၄၆၀၅၁)	တရားလွှတ်တော်ရှေ့နေ (စဉ်-၁၅၄၅၅)
Ph:01-246869,09-450023651	Ph:09-254508917	Ph:09-421157856

Level(5, 6, 7, 8)၊ တာဝါ(၂)၊ HAGL Myanmar Center Towen အမှတ်(၁၉၂)၊ ကမ္ဘာအေးဘုရားလမ်း၊ ဗဟန်းမြို့နယ်၊ ရန်ကုန်မြို့

ကန့်ကွက်နိုင်ပါကြောင်း အများသိစေရန်

[illegible]

ဒေါ်ယဉ်ယဉ်ကြည် (LL.B)၊ (စဉ်-၁၁၃၀၆)
တရားလွှတ်တော်ရှေ့နေ

ကန့်ကွက်နိုင်ကြောင်းကြော်ငြာ

[illegible]

ဌာနမှူး၊ မြို့ပြစီမံကိန်းနှင့်မြေစီမံခန့်ခွဲမှုဌာန၊ ရန်ကုန်မြို့တော်စည်ပင်သာယာရေးကော်မတီ

ကန့်ကွက်နိုင်ကြောင်းကြော်ငြာခြင်း

နေပြည်တော်၊ ပျဉ်းမနားမြို့ ရွာကောက်ရပ်ကွက်၊ မြေတိုင်းရပ်ကွက်အမှတ် ၃၂/ပေါင်းလောင်း-၂၊ မြေကွက်အမှတ် (၁၉၅၄)၊ ဧရိယာ (၀.၀၅၅)ဧကရှိ ဦးကြည်မွှေး အမည်ပေါက် ပါမစ်မြေကွက်အား ဦးကျော်စိုးလင်း(ဘ)ဦးကျင်သိန်း [၉/ပမန(နိုင်)၂၁၅၃၆၅] မှ ပျဉ်းမနားမြို့မြေတိုင်းရေးကော်မတီ၏ အိမ်ဝိုင်းကွက်တန်ဖိုးငွေသွင်းပြေစာမိတ္တူမှန်၊ အရောင်းအဝယ်စာချုပ်၊ ဝယ်ယူပိုင်ဆိုင်ကြောင်းကျမ်းကျိန်လွှာ၊ နှစ်ဦးနှစ်ဖက်သဘောတူကတိဝန်ခံချက်၊ နိုင်ငံသားစိစစ်ရေးကတ်၊ အိမ်ထောင်စုလူဦးရေစာရင်း၊ ရပ်ကွက်အုပ်ချုပ်ရေးမှူးရုံးထောက်ခံချက်၊ ရဲစခန်းထောက်ခံချက်၊ ဝန်ခံကတိပြုချက် (မူရင်း)များတင်ပြပြီး မြေငှားစာချုပ်လျှောက်ထားလာမှုအပေါ် ကန့်ကွက်လိုသူများအနေဖြင့် တရားဝင်ပိုင်ဆိုင်မှုစာချုပ်စာတမ်းများ၊ တရားရုံးအမိန့်ဒီကရီများဖြင့် အထောက်အထားခိုင်လုံစွာ တင်ပြ၍ ယနေ့မှစ၍ (၁၅)ရက်အတွင်း နေပြည်တော်စည်ပင်သာယာရေး ကော်မတီ၊ မြို့ပြစီမံကိန်းနှင့် မြေစီမံခန့်ခွဲမှုဌာနသို့ လာရောက်ကန့်ကွက်နိုင်ကြောင်းနှင့် သတ်မှတ်ရက်အတွင်း ကန့်ကွက်မှုမရှိပါက ဌာနမှလုပ်ထုံးလုပ်နည်းနှင့်အညီ ဆက်လက်ဆောင်ရွက်သွားမည် ဖြစ်ကြောင်း အသိပေးကြေညာအပ်ပါသည်။

မြို့ပြစီမံကိန်းနှင့်မြေစီမံခန့်ခွဲမှုဌာန
နေပြည်တော်စည်ပင်သာယာရေးကော်မတီ

ကန့်ကွက်နိုင်ကြောင်းကြော်ငြာ

ဒဂုံမြို့သစ်(ဆိပ်ကမ်း)မြို့နယ်၊ မြေတိုင်းရပ်ကွက်အမှတ်-၈၅၊ မြေကွက်အမှတ်-၉၀၇၊ မြေကွက်တည်နေရာအမှတ်-(၉၀၇)၊ (၈၅)ရပ်ကွက်၊ ဒဂုံမြို့သစ်(ဆိပ်ကမ်း)မြို့နယ်၊ ဦးဘစိန်(AH-၁၂၅၇၄၀) အမည်ပေါက် ပါမစ်မြေအား ပါမစ်မြေအမည်ပါ ဦးဘစိန်[၁၂/သဃက(နိုင်)၁၅၁၁၂၃]ထံမှ အရပ်ကတိစာချုပ်ဖြင့် ဒေါ်ဝင်းမာ[၁၂/ဒဂတ(နိုင်) ၀၄၀၆၈၅]မှ ဝယ်ယူ၍လည်းကောင်း၊ ဒေါ်ဝင်းမာထံမှ အရပ်ကတိစာချုပ်ဖြင့် ဦးသန်းအောင်[၁၃/လရန(နိုင်) ၁၁၉၁၅၁]မှ ဝယ်ယူ၍ပါမစ်မူရင်း၊ စာချုပ်အဆက်အစပ်တို့တင်ပြ၍ နှစ်(၆၀)မြေငှား(ဂရန်)လျှောက်ထားလာခြင်း ဖြစ်ပါသည်။ အခွန်ခွဲဝေစည်းကြပ်မှုမှတ်ပုံတင်စာရင်းတွင် ဝင်စာ-၁၀၀၅၄(၃၀-၅-၂၀၁၄)ဖြင့် ဦးခင်မောင်ရွှေမှ ကန့်ကွက်ထားခြင်း၊ ဝင်စာ-၁၀၈၂(၁-၂-၂၀၁၉)ဖြင့် ဒေါ်ဝင်းမာမှ ပါမစ်မူရင်းတင်ပြကန့်ကွက်ထားခြင်းအား ရှင်းလင်းတင်ပြရန် အကြောင်းကြားခဲ့ရာ ဒေါ်ဝင်းမာမှ ဝင်စာ-၁၆၉၃(၂၀-၂-၂၀၁၉)ဖြင့် ကန့်ကွက်ရုပ်သိမ်းတင်ပြလာပါသည်။ ဂရန်သစ်လျှောက်ထားသူ ဦးသန်းအောင်မှ (၃၀-၅-၂၀၁၄)ဦးခင်မောင်ရွှေ ကန့်ကွက်ချက်နှင့် ပတ်သက်၍ အဆိုပါမြေကွက်အား မူလပိုင်ရှင်ကိုယ်တိုင်ရောင်းချထားသည့် အရပ်ကတိစာချုပ်အဆက်အစပ်ဖြင့်သာ ဝယ်ယူပိုင်ဆိုင်ခဲ့ခြင်းဖြစ်ပြီး မြေကွက်မှာလည်း ဝယ်ယူသည့်နေ့မှစ၍ ယနေ့ထိတိုင် လက်ဝယ်တွင်ပင်ရှိနေပါကြောင်း ကန့်ကွက်သူ ဦးခင်မောင်ရွှေဆိုသူအားလည်းမသိရှိကြောင်း၊ အကယ်၍ အမည်ပေါက်၏ သန်းခေါင်စာရင်းတွင်ပါရှိသည့် ဦးခင်မောင်ရွှေဖြစ်ပါက ၎င်းသည် ပါမစ်အမည်ပေါက် ပိုင်ရှင်ဦးဘစိန်၏ သားတစ်ဦးသာဖြစ်ပြီး ဖခင်ကိုယ်တိုင် ပိုင်ဆိုင်ရောင်းချပိုင်ခွင့်ရှိသည့် မြေကွက်အား ဖခင်မှ ကိုယ်တိုင်ရောင်းချခဲ့ခြင်းဖြစ်သဖြင့် သားတစ်ဦးအနေဖြင့် ၎င်းမှတစ်စုံတစ်ရာကန့်ကွက်နိုင်ခွင့် အခွင့်အရေးရှိမည်မဟုတ်ကြောင်း ဖြစ်ပေါ်လာမည့် ကိစ္စအဝဝကိုလည်း တာဝန်ယူပါကြောင်း ဝင်စာဖြင့် ဝန်ခံကတိပြုတင်ပြလာပါသည်။ မြေပြင်ကွင်းဆင်းစစ်ဆေးရာတွင် (၄၀×၆၀)ပေရှိပြီး ကျောက်တိုင်ဆူးကြိုးကာရံထားပါသည်။ သို့ဖြစ်ပါ၍ ပါမစ်အမည်ပါ ဦးဘစိန်ထံမှ အရပ်ကတိစာချုပ်အဆက်အစပ်ဖြင့် ဝယ်ယူသူ ဦးသန်းအောင်မှ ပါမစ်(မူရင်းတံဆိပ်မပါပါ) တင်ပြ၍ နှစ်(၆၀)မြေငှား(ဂရန်) လျှောက်ထားခြင်းအား တရားဝင်ခိုင်လုံသော အထောက်အထားများဖြင့် ဤကြော်ငြာပါသည့်နေ့မှစ၍ (၇)ရက်အတွင်း ကန့်ကွက်နိုင်ပါကြောင်းနှင့် ကန့်ကွက်မှုမရှိပါက လုပ်ထုံးလုပ်နည်းအတိုင်း ဆက်လက်ဆောင်ရွက်ပေးမည်ဖြစ်ပါကြောင်း အသိပေးကြေညာအပ်ပါသည်။

ဌာနမှူး၊ မြို့ပြစီမံကိန်းနှင့်မြေစီမံခန့်ခွဲမှုဌာန
ရန်ကုန်မြို့တော်စည်ပင်သာယာရေးကော်မတီ

ကန့်ကွက်နိုင်ကြောင်းကြော်ငြာခြင်း

နေပြည်တော်၊ ပုဗ္ဗသီရိမြို့ မြေတိုင်းရပ်ကွက်အမှတ်၊ ၉/ပုဗ္ဗသီရိအနောက်ရပ်၊ ဝဏ္ဏဒီပရပ်ကွက်မှ မြေဧရိယာ (၀.၀၅၅)ဧကရှိ မြေကွက်အမှတ်(ပ-၃၂၀၁၁)၏ မြေပေးစလစ်မူရင်း ပျောက်ဆုံးသွားသဖြင့် မြေကွက်အမည်ပေါက် ဒေါ်မြင့်မြင့်ချို[၁၂/ခရန(နိုင်)၀၃၃၅၄၇]၊ အဖအမည်၊ ဦးမြဝင်းမှ မြေပေးစလစ်မူရင်းပျောက်ဆုံးကြောင်း တရားရုံးကျမ်းကျိန်ဆိုချက်မူရင်း၊ မှတ်ပုံတင်နှင့် အိမ်ထောင်စုစာရင်းမိတ္တူ၊ မြေကွက်ဖိုးပေးသွင်းချလန်မိတ္တူ၊ မြေပေးစလစ်မိတ္တူတင်ပြပြီး မြေပေးစလစ်မိတ္တူမှန် ထုတ်ပေးပါရန် လျှောက်ထားလာပါသဖြင့် ကန့်ကွက်လိုသူများအနေဖြင့် တရားဝင်ပိုင်ဆိုင်မှု စာချုပ်စာတမ်းများ၊ တရားရုံးအမိန့်ဒီကရီများ အထောက်အထားခိုင်လုံစွာ တင်ပြ၍ နေပြည်တော်စည်ပင်သာယာရေးကော်မတီ၊ မြို့ပြစီမံကိန်းနှင့်မြေစီမံခန့်ခွဲမှုဌာနသို့ ကြော်ငြာစာပါသည့်ရက်မှစ၍ (၁၅)ရက်အတွင်း လာရောက်ကန့်ကွက်နိုင်ကြောင်းနှင့် သတ်မှတ်ကာလအတွင်း ကန့်ကွက်မှုမရှိပါက ဌာန၏လုပ်ထုံးလုပ်နည်းများနှင့်အညီ ထုတ်ပေးထားသည့် ပျောက်ဆုံးသွားသော မြေပေးစလစ်မူရင်းအား ပယ်ဖျက်၍ မြေပေးစလစ်မိတ္တူမှန် လျှောက်ထားလာမှုအား ဆက်လက်ဆောင်ရွက်ပေးသွားမည် ဖြစ်ကြောင်း ကြော်ငြာလိုက်သည်။

မြို့ပြစီမံကိန်းနှင့်မြေစီမံခန့်ခွဲမှုဌာန၊ နေပြည်တော်စည်ပင်သာယာရေးကော်မတီ

ကန့်ကွက်နိုင်ကြောင်းကြော်ငြာခြင်း

နေပြည်တော်၊ ပုဗ္ဗသီရိမြို့ မြေတိုင်းရပ်ကွက်အမှတ်၊ ၉/ပုဗ္ဗသီရိအနောက်ရပ်၊ ဝဏ္ဏဒီပရပ်ကွက်မှ မြေဧရိယာ(၀.၀၅၅)ဧကရှိ မြေကွက်အမှတ်(ပ-၃၂၀၁၃)၏ မြေပေးစလစ်မူရင်း ပျောက်ဆုံးသွားသဖြင့် မြေကွက်အမည်ပေါက် ဒေါ်သန်းသန်းဌေး[၇/ပခန(နိုင်)၀၀၁၆၅၄]၊ အဖအမည်၊ ဦးတင်အေးမှ မြေပေးစလစ်မူရင်းပျောက်ဆုံးကြောင်း တရားရုံးကျမ်းကျိန်ဆိုချက်မူရင်း၊ မှတ်ပုံတင်နှင့် အိမ်ထောင်စုစာရင်းမိတ္တူ၊ မြေကွက်ဖိုးပေးသွင်းချလန်မိတ္တူ၊ မြေပေးစလစ်မိတ္တူတင်ပြပြီး မြေပေးစလစ်မိတ္တူမှန်ထုတ်ပေးပါရန် လျှောက်ထားလာပါသဖြင့် ကန့်ကွက်လိုသူများအနေဖြင့် တရားဝင်ပိုင်ဆိုင်မှုစာချုပ်စာတမ်းများ၊ တရားရုံးအမိန့် ဒီကရီများ အထောက်အထားခိုင်လုံစွာတင်ပြ၍နေပြည်တော်စည်ပင်သာယာရေးကော်မတီ၊ မြို့ပြစီမံကိန်းနှင့်မြေစီမံခန့်ခွဲမှုဌာနသို့ ကြော်ငြာစာပါသည့်နေ့မှစ၍ (၁၅)ရက်အတွင်း လာရောက် ကန့်ကွက်နိုင်ကြောင်းနှင့် သတ်မှတ်ကာလအတွင်း ကန့်ကွက်မှုမရှိပါက ဌာန၏လုပ်ထုံးလုပ်နည်းများနှင့်အညီ ထုတ်ပေးထားသည့် ပျောက်ဆုံးသွားသော မြေပေးစလစ်မူရင်းအား ပယ်ဖျက်၍ မြေပေး စလစ် မိတ္တူမှန် လျှောက်ထားလာမှုအား ဆက်လက် ဆောင်ရွက်ပေးသွားမည်ဖြစ်ကြောင်း ကြော်ငြာလိုက်သည်။

မြို့ပြစီမံကိန်းနှင့်မြေစီမံခန့်ခွဲမှုဌာန
နေပြည်တော်စည်ပင်သာယာရေးကော်မတီ

ကန့်ကွက်နိုင်ကြောင်းအများသိစေရန်ကြေညာချက်

ရန်ကုန်တိုင်းဒေသကြီး ၊ တောင်ဥက္ကလာပမြို့နယ်၊ ၆-ရပ်ကွက်၊ သီဟသူ (၃)လမ်း၊ အမှတ်(၅၅၆/က)ဟုခေါ်တွင်သော မြေတိုင်းရပ်ကွက်အမှတ်-(၆)၊ လှုနေရပ်ကွက် (-)၊ မြေကွက်အမှတ် (၅၅၆/က)၊ ဧရိယာ(၂၀ပေ × ၆၀ပေ)ရှိ [illegible]

ဒေါ်ချိုသဲဇေ(LL.B, D.B.L)
တရားလွှတ်တော်ရှေ့နေ

မကွေးမြို့ မြသလွန်စေတီတော် ဘဏ္ဍာတော်ထိန်း ဂေါပကအဖွဲ့ မျက်ပါးရွှေသင်္ကန်းကပ် (ရွှေချလက်ခ) လုပ်ငန်းအတွက် တင်ဒါကြော်ငြာ

မကွေးမြို့ မြသလွန်စေတီတော်မြတ်ကြီး၏ ကြေးပြားပေါ်တွင် ဆဋ္ဌမအကြိမ် လုံးတော်ပြည့် မျက်ပါးရွှေသင်္ကန်းတော်များကပ်လှူခြင်းကို (၂လက်မ× ၂လက်မ)ဆိုဒ်ပြည့် ရာပြည့် မျက်ပါးရွှေဆိုင်းပေါင်း(၆၇၀၀) ဆိုင်းဖြင့် ကပ်လှူမည်ဖြစ်ရာ မျက်ပါးရွှေသင်္ကန်းကပ်(ရွှေချလက်ခ)လုပ်ငန်းကို တင်ဒါစနစ်ဖြင့်ခေါ်ယူ၍ လုပ်ငန်းများ ဆောင်ရွက်သွားမည်ဖြစ်ပါသည်။ သို့ပါ၍ မျက်ပါးရွှေသင်္ကန်းကပ်လုပ်ငန်း ဆောင်ရွက်လိုသူများ အနေဖြင့် တင်ဒါပုံစံနှင့် တင်ဒါစည်းကမ်းချက်တစ်စုံလျှင် ငွေကျပ်(၁၀၀၀၀/-)တိတိဖြင့် မြသလွန်စေတီတော် ဘဏ္ဍာတော်ထိန်း ဂေါပကအဖွဲ့ရုံးတွင် ဝယ်ယူပြီး **၂၇-၈-၂၀၁၉** ရက် (အင်္ဂါနေ့)နောက်ဆုံးထား၍ တင်ဒါတင်သွင်းနိုင်ကြောင်း ကြော်ငြာအပ်ပါသည်။

အသေးစိတ်အချက်လက်များသိရှိလိုပါက ရုံးချိန်အတွင်း ဘဏ္ဍာတော်ထိန်းဂေါပကအဖွဲ့ရုံးတွင် စုံစမ်းမေးမြန်းနိုင်ပါသည်။

မြသလွန်စေတီတော် ဘဏ္ဍာတော်ထိန်း ဂေါပကအဖွဲ့၊ မကွေးမြို့
(ဖုန်း-၀၉-၂၅၆၁၄၄၄၆၃၊ ၀၉-၂၅၆၁၄၄၄၆၄၊ ၀၉-၂၅၆၁၄၄၄၆၅)

မြန်မာနိုင်ငံကျောက်မျက်ရတနာလုပ်ငန်းရှင်များအသင်း အရောင်းဆိုင်ခန်းများနေရာချထားရေးအဖွဲ့ အရောင်းဆိုင်များနှင့် စားသောက်ဆိုင်ခန်းများလျှောက်ထားရန်အသိပေးကြေညာချက် ၂၀၁၉-ခုနှစ်၊ ဩဂုတ်လ ၁၃ ရက်

၁။ ၂၀၁၉ ခုနှစ်၊ နှစ်လယ် မြန်မာ့ကျောက်မျက်ရတနာပြပွဲကို နေပြည်တော် မဏိရတနာကျောက်စိမ်းခန်းမတွင် ၁၆-၉-၂၀၁၉ ရက်မှ ၂၅-၉-၂၀၁၉ရက်ထိ ကျင်းပပြုလုပ်ပါမည်။

၂။ ဖော်ပြပါပြပွဲတွင် ကျောက်မျက်နှင့်လက်ဝတ်ရတနာအချောထည်အရောင်းဆိုင်ခန်းများ၊ အခြားအရောင်းဆိုင်များ၊ စားသောက်ဆိုင်ခန်းများ ဖွင့်လှစ်ရောင်းချလိုသူများသည် ဆိုင်ခန်းနေရာရရှိရေးအတွက် မြန်မာနိုင်ငံကျောက်မျက်ရတနာလုပ်ငန်းရှင်များအသင်း(ရန်ကုန်၊ မန္တလေးနှင့် နေပြည်တော်)ရုံးများတွင် လျှောက်ထားနိုင်ပါသည်။

၃။ ဆိုင်ခန်းနေရာများကို ၂၇-၈-၂၀၁၉ရက် နောက်ဆုံးထား၍ တင်ပြလျှောက်ထားရမည်ဖြစ်ပြီး မဏိရတနာကျောက်စိမ်းခန်းမ(နေပြည်တော်)၌ ၃-၉-၂၀၁၉ရက်တွင် မဲစနစ်ဖြင့် ချထားပေးပါမည်။

၄။ ဆိုင်ခန်းနေရာချထားရေးနှင့်ပတ်သက်၍ အသေးစိတ်အချက်အလက်များသိရှိလိုပါက အောက်ပါဖုန်းနံပါတ်များသို့ ဆက်သွယ်မေးမြန်းစုံစမ်းနိုင်ပါသည်။

ဖုန်း-၀၁-၆၆၃၀၈၀၊ ၀၆၇-၄၃၂၃၈၁၊ ၀၆၇-၄၃၂၃၈၄
ဖက်စ်-၀၆၇-၄၃၂၃၈၄၊ ၀၆၇-၄၃၂၃၈၅
အရောင်းဆိုင်ခန်းများနေရာချထားရေးအဖွဲ့

မိုးသောက်ပန်းအဆင့်မြင့်မူကြို
(၁၉၉၄-ခုနှစ်တွင်တည်ထောင်သည်)
"ဘယ်နေ့ပဲတက်တက်၊ ဘယ်အချိန်ပဲ တက်တက်
နေရာတိုင်းမှာ သင့်ရင်သွေးငယ်အတွက်
မိုးသောက်ပန်း ရှိနေမယ်"
နံနက်(၉း၀၀)နာရီမှ (၃း၀၀)နာရီအထိ
ကျောင်းကားရှိသည်။ အခန်းတိုင်းလေအေးပေးစက်တပ်ဆင်ထားပါသည်။
(1) Junction စင်္ကြန်အနီး: Ph-01-571545, 09-5126882,09-43122883
(2) ယုဇနပလာဇာလုံးချင်းအိမ်ရာ Ph-01-200917, 09-43122884
(3) ရန်ကင်း၊ ကျောက်ကုန်း: Ph-01-566592, 09-421008133

ကန့်ကွက်နိုင်ပါသည်

ကော့သောင်းမြို့နယ်၊ ရွှေပြည်စိုး ကျေးရွာအုပ်စု၊ အေးချမ်းမြိုင်ရပ်ကွက်ရှိ ဦးအေးကို [၃/ဘအန(နိုင်)၀၆၁၅၀၂] အမည်ပေါက်ပိုင်ဆိုင်သည့် ကွင်းအမှတ်(၆၈၄)၊ ကွင်းအမည် ကံပုံလားမားတောင်၊ မြေကွက်အမှတ်(၁၁၂)၊ ဧရိယာ ပေ(၄၀×၆၀) မြေကွက်၏ ရေးဦးမြေပေးမိန့်သည် ပျောက်ဆုံးသွားပါ၍ မိတ္တူပြန်လည်ထုတ်ယူခွင့်လျှောက်ထားမည်ဖြစ်ပါသဖြင့် ကန့်ကွက်လိုပါက (၁၅)ရက်အတွင်း ကန့်ကွက်နိုင်ပါသည်။

ဖုန်း-၀၉-၂၅၀၉၀၂၇၆၉

သီဟလင်း
အိမ်ပြောင်း / အိမ်ရွှေ့လုပ်ငန်း
(10',14',16',18',22')ကား
များဖြင့်လုပ်သားအပြီးအစီး
မြို့တွင်း / နယ်ဝေး
ဝန်ဆောင်မှုပေးသည်။
01-570307
09-5112729
09-5126394

ကန့်ကွက်နိုင်ကြောင်းကြော်ငြာ

ဒဂုံတောင်မြို့နယ်၊ မြေတိုင်းရပ်ကွက်အမှတ်(၅၃)၊ မြေကွက်အမှတ်(၈၇၃)၊ မြေကွက်တည်နေရာအမှတ်(၈၇၃)၊ သုခမြိုင်လမ်း၊ (၅၃)ရပ်ကွက်၊ ဒဂုံတောင်မြို့နယ်၊ ဒေါ်သင်းသင်း(၁၂/ဒဂန(နိုင်)၀၁၃၀၄၆)အမည်ပေါက် နှစ်(၆၀)ဂရန် မြေမြေအား နှစ်(၆၀)ဂရန်အမည်ပေါက် ဒေါ်သင်းသင်း(၁၂/ဒဂန(နိုင်)၀၁၃၀၄၆)ထံမှ တရားဝင်မခွဲစိတ်ရသေးသည့် မြေကွက်ကြီးထဲမှ (၂၀'×၆၀')အား ရန်ကုန်မြို့ စာချုပ်စာတမ်းမှတ်ပုံတင်ရုံး၏ မြေကွက်အရောင်းအဝယ်စာချုပ်အမှတ်-၃၉၅/၂၂-၂-၁၇ ဖြင့်ပိုင်ဆိုင်သူ ဦးသန်းဆင်ဦး(၁၂/မရက(နိုင်)၁၃၇၄၄၉)မှ ဂရန်မူရင်းတင်ပြ၍ တယက်သတ်တိုင်းခွဲအတည်ပြုလျှောက်ထားလာပါသည်။ လျှောက်ထားသူမှ အဆိုပါ မြေကွက်အား မြေကွက်ခွဲစိတ်ခြင်း မြေတိုင်းတာခြင်းဆောင်ရွက်ရာတွင် အမည်ပေါက် ဒေါ်သင်းသင်းထံမှ အထွေထွေကိုယ်စားလှယ်လွှဲစာရရှိသူ GPဦးအောင်ကိုမြင့်မှ လိုက်ပါဆောင်ရွက်ပေးပြီး ယခုအခါ ကွန်အစိတ်အပိုင်းအားတာဆင့်လွှဲပြောင်းရောင်းချသွားကြောင်း အမည်ပေါက် ဒေါ်သင်းသင်းနှင့် GPဦးအောင်ကိုမြင့်အား ခုံစမ်း၍မရပါသဖြင့် တယက်သတ်တိုင်းခွဲလျှောက်ထားခြင်းဖြစ်ပါကြောင်း တင်ပြလာပါသဖြင့် ကွင်းဆင်းစစ်ဆေးရာ Plot I နှင့် Plot II (၂)ကွက်လုံး မြေကွက်လပ်ဖြစ်ပါကြောင်း Plot I တွင် သံဇကာခြံစည်းရိုးကာရံထားပါကြောင်း တင်ပြ၍ တိုင်းခွဲအတည်ပြုလျှောက်ထားလာရာ တရားဝင်ခိုင်လုံသော အထောက်အထားများဖြင့် ဤကြော်ငြာပါသည့်နေ့မှစ၍ (၇)ရက်အတွင်း ကန့်ကွက်နိုင်ပါကြောင်းနှင့် ကန့်ကွက်မှုမရှိပါက လုပ်ထုံးလုပ်နည်းအတိုင်း ဆက်လက်ဆောင်ရွက်ပေးမည်ဖြစ်ပါကြောင်း အသိပေးကြေညာအပ်ပါသည်။

ဌာနမှူး၊ မြို့ပြစီမံကိန်းနှင့်မြေစီမံခန့်ခွဲမှုဌာန၊ ရန်ကုန်မြို့တော်စည်ပင်သာယာရေးကော်မတီ

အောင်ကမ္ဘာ
(အိမ်ခြံမြေ) အရောင်းအဝယ်
ဒဂုံမြို့သစ်(တောင်ပိုင်း၊ ဆိပ်ကမ်း၊ အရှေ့ပိုင်း၊ မြောက်ပိုင်း) ရွှေပေါက်ကံ
မြေကွက်များဝယ်လိုသည်။
အိမ်အရောက်ငွေချေသည်။
09-43118200
09-450096144
09-450096155

ကန့်ကွက်နိုင်ကြောင်းကြော်ငြာ

ရန်ကင်းမြို့နယ်၊ မြေတိုင်းရပ်ကွက်အမှတ်-၆/ကံဘဲ့၊ မြေကွက်အမှတ်-၁/စျ-၁၃E၊ မြေကွက်တည်နေရာအမှတ်-၅၈၊ သာယာရွှေပြည်လမ်း၊ (၁၆)ရပ်ကွက်၊ ရန်ကင်းမြို့နယ်၊ ဦးမောင်ငွေ[၁၂/ရကန(နိုင်)၀၃၈၃၆၇]အမည်ပေါက် နှစ်(၆၀)မြေငှားဂရန် မြေကွက်အား ဖခင်ဦးမောင်ငွေနှင့် မိခင်ဒေါ်ခင်ရီတို့ အသီးသီးကွယ်လွန်ခဲ့ကြောင်း မိမိတို့သည် ကွယ်လွန်သူမိဘများဖြစ်ကြသော ဦးမောင်ငွေနှင့် ဒေါ်ခင်ရီတို့၏ တရားဝင်သားသမီးအရင်းအချာများဖြစ်ကြပြီး မိမိတို့မှလွဲ၍ အခြားတွင် ကိတ္တိမမွေးစားသားသမီးမရှိပါကြောင်း၊ မိမိတို့နှစ်ဦးသာလျှင် ကွယ်လွန်သူမိဘများ၏ တရားဝင် အမွေစားအမွေခံသားသမီး ရင်းချာများဖြစ်ပါကြောင်း ဒေါ်ခင်ဖုန်းဝေ၊ ဦးမြတ်သူတို့၏ ကျမ်းကျိန်လွှာ၊ ဦးသန်းလင်းဇော်၊ ဦးလှအေးတို့၏ ထောက်ခံကျမ်းကျိန်လွှာ၊ ဦးမောင်ငွေ အမည်ပေါက် နှစ်(၆၀) မြေငှားစာချုပ်၊ ဦးမောင်ငွေနှင့်ဒေါ်ခင်ရီတို့၏ သေစာရင်းများ၊ အိမ်ထောင်စုလူဦးရေ စာရင်းတို့တင်ပြ၍ ဒေါ်ခင်ဖုန်းဝေ၊ ဦးမြတ်သူတို့မှ ပိုင်ဆိုင်ကြောင်းစာချုပ်ရန် မြေပုံကူး လျှောက်ထားလာပါသည်။ ကွင်းဆင်းစစ်ဆေးရာတွင် (၁)နှစ်ထပ်တိုက်အောက်ထပ်တွင် လျှောက်ထားသူ ဦးမြတ်သူနေထိုင်ပြီး၊ အပေါ်ထပ်တွင် လျှောက်ထားသူ ဒေါ်ခင်ဖုန်းဝေနေထိုင်ပါသည်။ (၂)တစ်ထပ်(၄)ခန်းတွဲ ပျဉ်ထောင်သွပ်မိုးတွင် (၁)ခန်းပိတ်ထားပြီး ကျန်(၃)ခန်းမှာ အိမ်ငှားများ မအေးဌေး၊ မပူစူး၊ ဒေါ်စန်းဌေးတို့ (၃)ဦးနေထိုင်ပါသည်။ အိမ်ငှားများနှင့်ပတ်သက်၍ ပြဿနာ တစ်စုံတစ်ရာပေါ်ပေါက်လာပါက တာဝန်ယူဖြေရှင်းပေးမည်ဖြစ်ကြောင်း လျှောက်ထားသူတို့က ၁၃-၆-၂၀၁၉ရက်စွဲပါစာဖြင့် ဝန်ခံကတိပြုတင်ပြလာပါသည်။ သို့ပါ၍ အထက်ဖော်ပြပါအတိုင်း ဒေါ်ခင်ဖုန်းဝေ[၁၂/ရကန(နိုင်)၀၃၈၆၁၄]၊ ဦးမြတ်သူ[၁၂/ရကန(နိုင်)၀၆၀၈၅၅] တို့မှ ပိုင်ဆိုင်ကြောင်း စာချုပ်ရန် မြေပုံကူးလျှောက်ထားခြင်းအား တရားဝင်ခိုင်လုံသော အထောက်အထားများဖြင့် ဤကြော်ငြာပါသည့်နေ့မှစ၍ (၇)ရက်အတွင်း ကန့်ကွက်နိုင်ပါကြောင်းနှင့် ကန့်ကွက်မှုမရှိပါက လုပ်ထုံးလုပ်နည်းအတိုင်း ဆက်လက်ဆောင်ရွက်ပေးမည်ဖြစ်ပါကြောင်း အသိပေး ကြေညာအပ်ပါသည်။

ဌာနမှူး(ဒုတိယညွှန်ကြားရေးမှူးချုပ်)
မြို့ပြစီမံကိန်းနှင့်မြေစီမံခန့်ခွဲမှုဌာန
မြို့ပြစီမံကိန်းလုပ်ငန်းတာဝန်ခံအဖွဲ့
ရန်ကုန်မြို့တော်စည်ပင်သာယာရေးကော်မတီ

ရောင်ခြည်ထိပ်
အိမ်ပြောင်း/အိမ်ရွှေ့လုပ်ငန်း
10',14',15' ကားများဖြင့်
လုပ်သားအပြီးအစီး မြို့တွင်း/နယ်ဝေး
ဝန်ဆောင်မှုပေးသည်။
Ph:09-450454771
09-450454772
09-450454773

(၆၇)နှစ်မြောက်အတာထွက်ပွဲနှင့် ဝိဇ္ဇာဓိုရ်ဆရာတော်ကြီးများပူး
စင်မြင့်ရွာ၊ ဗုဒ္ဓါး၊ ဖယ်ဘောဂဒုန်း
ပေါက်ချောင်း၊ ရှင်အရဟံစေတီ၊ ရွှေနတ်ကယ်တောင်၊ စွယ်တော်လေးဆူ၊ ပစ္စတူ၊ သိဟိုဠ်ရှင်။
စား/တက်/လှေလုံးဝပ်ပါကား၁ (50000ks) (၄)ရက်ခရီး။(၁၃.၉.၂၀၁၉ ထွက်မည်)
ရွှေစေတီ ဘုရားဖူးခရီးသွားလုပ်ငန်း
Ph:09 450024419
09 790629747

Asia Dragon (အာရှနဂါး) မြို့ရွှေ Promotion 15.8.2019 မှစ၍
ချောင်းသာ (နေ့စဉ်) 12,000/-
ငွေဆောင် (အသွား) 15,000/-
ကျိုက်ထီးရိုး (အသွားပြန်) 12,000/-
ရှုပ်(ရွှေမော်ဓော)ဖူး (အသွားပြန်) 75,000/-
မြဝတီ၊ ခမဲဆော၊ ဘားအံ (အသွားပြန်) 100,000/-
09 300 300 30 , 09 300 300 90, 09 799 100 100, 09 797 100 100

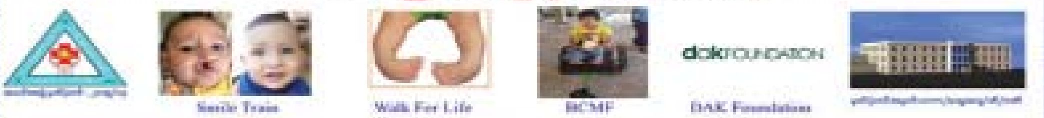

Eye Surgery Camp

မော်လမြိုင်တက္ကသိုလ်(အဝေးသင်)သင်တန်း ပထမအကြိမ် ဘွဲ့နှင်းသဘင်လျှောက်လွှာခေါ်ယူခြင်း ကြေညာချက်

၁။ မော်လမြိုင်တက္ကသိုလ်(အဝေးသင်)သင်တန်း ၂၀၁၈ပညာသင်နှစ် အောက်တိုဘာလနှင့် နိုဝင်ဘာလတို့တွင် ကျင်းပခဲ့သော (ဘွဲ့)စာမေးပွဲကိုအောင်မြင်ခဲ့ကြသည့်ပုဂ္ဂိုလ်များသည် မော်လမြိုင်တက္ကသိုလ် (အဝေးသင်) သင်တန်းပထမအကြိမ် ဘွဲ့နှင်းသဘင်တက်ရောက်ရန် (သို့မဟုတ်) အဝေးရောက်ဘွဲ့ယူရန် လျှောက်ထားနိုင်ကြပါသည်။

၂။ လျှောက်လွှာပုံစံကို ၁၆-၈-၂၀၁၉ရက်တွင် စတင်ထုတ်ယူနိုင်ပြီး (၂×၁½)လက်မအရွယ် ဆေးသားကောင်းသည့် ဓာတ်ပုံအသစ် (၂) ပုံ **(ဓာတ်ပုံတွင်လက်ပြတ်အင်္ကျီမဖြစ်စေရ)**နှင့် မှတ်ပုံတင်မိတ္တူတို့ကို ပူးတွဲ၍ ၁၆-၉-၂၀၁၉ရက် နောက်ဆုံးထား လျှောက်ထားရပါမည်။

၃။ ဘွဲ့နှင်းသဘင်တက်ရောက်၍ ဘွဲ့ယူလိုသူပုဂ္ဂိုလ်များသည် ဘွဲ့နှင်းကြေး ၁၅၀၀၀/-(ကျပ်တစ်သောင်းငါးထောင်တိတိ)ကိုလည်းကောင်း၊ အဝေးရောက်ဘွဲ့ယူလိုသူပုဂ္ဂိုလ်များသည် အဝေးရောက်ဘွဲ့ကြေး ၁၀၀၀၀/-(ကျပ်တစ်သောင်းတိတိ)ကိုလည်းကောင်း ပေးသွင်းရပါမည်။

၄။ ဘွဲ့နှင်းသဘင်လျှောက်လွှာပုံစံများကို မော်လမြိုင်တက္ကသိုလ် (အဝေးသင်)သင်တန်းတွင် အခမဲ့ရယူ၍ လျှောက်ထားရပါမည်။

၅။ လျှောက်လွှာပုံစံကို ပြည့်စုံမှန်ကန်စွာဖြည့်စွက်ပြီး မော်လမြိုင်တက္ကသိုလ် (အဝေးသင်)သင်တန်းတွင် ပေးသွင်းရန်ရှိသော ငွေကြေးများပေးဆောင်ပြီး သတ်မှတ်ဘွဲ့ကြေးများကို ပေးသွင်းလျှောက်ထားရမည်။

၆။ နယ်မှလျှောက်ထားသူများသည် သတ်မှတ်ကြေးများကို မော်လမြိုင်တက္ကသိုလ်(အဝေးသင်)သင်တန်းသို့ စာတိုက်ငွေပို့လွှာ (Postal Money Order)ဖြင့် ပေးပို့နိုင်ပါသည်။ ငွေပို့လွှာအောက်ခြေ၌ ဘွဲ့နှင်းသဘင်ကြေးဟု ထင်ရှားစွာရေးသား၍ လျှောက်လွှာရှင်၏ အမည်၊ နိုင်ငံသားစိစစ်ရေးကတ်ပြားအမှတ်၊ ဖခင်အမည်၊ ခုံအမှတ်၊ အထူးပြုဘာသာ စသည်တို့ကို တိကျစွာဖော်ပြရပါမည်။

၇။ ၂၀၁၈ ပညာသင်နှစ်မတိုင်မီက (ဘွဲ့)စာမေးပွဲ အောင်မြင်သူများသည် အဝေးရောက်ဘွဲ့ အတွက်သာလျှင် လျှောက်ထားနိုင်ပါသည်။

၈။ တက်ရောက်ဘွဲ့လျှောက်ထားပြီး ဘွဲ့နှင်းသဘင်အခမ်းအနားသို့ တက်ရောက်ရန် ပျက်ကွက်သူများ၏ ဘွဲ့လက်မှတ်များကို အဝေးရောက်ဘွဲ့လက်မှတ်များထုတ်ပေးသည့် အချိန်မှသာ ထုတ်ပေးမည်ဖြစ်ပါသည်။

၉။ အသေးစိတ်အချက်အလက်များကို သိရှိလိုပါက မော်လမြိုင်တက္ကသိုလ် ဌာနမှူး၊ (သင်တန်းရေးရာ)ဌာန ဖုန်း-၀၅၇-၂၄၆၃၇၊ ဌာနခွဲမှူး(အဝေးသင်)သင်တန်း ဖုန်း-၀၅၇-၂၁၈၃၄ တို့ကို ဆက်သွယ်မေးမြန်းနိုင်ပါသည်။

(သန်းသန်းအေး)
ဌာနမှူး(သင်တန်းရေးရာ)
မော်လမြိုင်တက္ကသိုလ်

မူးယစ်ဆိုက ဆန့်ကျင်ကြ

စိုက်ပျိုးရေး၊ မွေးမြူရေးနှင့်ဆည်မြောင်းဝန်ကြီးဌာန လယ်ယာမြေစီမံခန့်ခွဲရေးနှင့်စာရင်းအင်းဦးစီးဌာန ဦးစီးဌာန(ရုံးချုပ်)၊ နေပြည်တော်၊ တိုင်းဒေသကြီး/ပြည်နယ်ရုံးများနှင့်ခရိုင်/မြို့နယ် အသီးသီးတွင် လစ်လပ်လျက်ရှိသော အမှုထမ်းရာထူးနေရာများအတွက် ရေးဖြေစာမေးပွဲဖြေဆိုရန် ကြေညာချက်

၁။ ၆-၇-၂၀၁၉ ရက် (စနေနေ့)ထုတ် မြန်မာ့အလင်းသတင်းစာနှင့် ကြေးမုံသတင်းစာများ၌ လယ်ယာမြေစီမံခန့်ခွဲရေးနှင့် စာရင်းအင်းဦးစီးဌာနမှ လျှောက်လွှာခေါ်ယူထားသည့် ဒု-လက်ထောက်ကွန်ပျူတာ လုပ်ဆောင်ရေးမှူး၊ စာရင်းကိုင်(၄)၊ အငယ်တန်းစာရေး၊ အငယ်တန်းစာရေး(ကွန်ပျူတာ)၊ မြေတိုင်း-၅ရာထူးနေရာများ ရွေးချယ်ခန့်ထားရေးအတွက် ရေးဖြေစာမေးပွဲကို နေပြည်တော်၊ တိုင်းဒေသကြီး/ ပြည်နယ်အသီးသီးရှိ သတ်မှတ်စာဖြေဌာနများ၌ ၂၅-၈-၂၀၁၉ ရက်(တနင်္ဂနွေနေ့)တွင် တစ်ပြိုင်တည်းကျင်းပပြုလုပ်မည်ဖြစ်ပါသည်။

၂။ စာမေးပွဲဖြေဆိုခွင့်ကတ်ပြားများကို မိမိတို့လျှောက်လွှာတင်သွင်းခဲ့သည့် သက်ဆိုင်ရာ ဦးစီးဌာန(ရုံးချုပ်)၊ နေပြည်တော်၊ တိုင်းဒေသကြီး/ပြည်နယ် လယ်ယာမြေစီမံခန့်ခွဲရေးနှင့်စာရင်းအင်းဦးစီးဌာနမှူးရုံးများတွင် ၂၂-၈-၂၀၁၉ ရက်မှ ၂၄-၈-၂၀၁၉ ရက်အထိ ရုံးချိန်အတွင်း နိုင်ငံသားစိစစ်ရေးကတ်ပြားမူရင်းပြသ၍ ဖြေဆိုမည့်သူကိုယ်တိုင်လာရောက်ထုတ်ယူရပါမည်။

၃။ ခုံအမှတ်၊ စာမေးပွဲအချိန်ဇယားနှင့်ဖြေဆိုရမည့် နေရာများကို ၂၂-၈-၂၀၁၉ ရက်မှစ၍ ဦးစီးဌာန (ရုံးချုပ်)၊ နေပြည်တော်၊ တိုင်းဒေသကြီး/ပြည်နယ်လယ်ယာမြေစီမံခန့်ခွဲရေးနှင့်စာရင်းအင်းဦးစီးဌာနမှူးရုံးအသီးသီးတွင် ကြော်ငြာထားမည်ဖြစ်ပါသည်။

၄။ စာဖြေဌာနအလိုက် အောက်ဖော်ပြပါ ဖုန်းနံပါတ်များသို့ ဆက်သွယ်စုံစမ်းနိုင်ပါသည်။
ဦးစီးဌာန(ရုံးချုပ်) (၀၆၇-၃၄၁၀၁၂၅၊ ၀၆၇-၃၄၁၀၁၃၆)၊ နေပြည်တော်(၀၆၇-၅၅၀၃၀၅၊ ၀၆၇-၅၅၀၁၈၀)၊ ကချင်(၀၇၄-၂၂၃၇၄၊ ၀၇၄-၂၂၄၉၉)၊ ကယား(၀၈၃-၂၁၀၄၉)၊ ကရင်(၀၅၈-၂၁၀၄၄၊ ၀၅၈-၂၂၇၀၅)၊ ချင်း(၀၇၀-၂၁၀၄၆၊ ၀၇၀-၂၁၁၁၂)၊ စစ်ကိုင်း (၀၇၁-၂၂၅၈၂၊ ၀၇၁-၂၁၁၂၁)၊ တနင်္သာရီ(၀၅၉-၂၁၁၂၀၊ ၀၅၉-၂၁၀၆၅)၊ ပဲခူး(၀၅၂-၂၂၂၀၀၆၃၊ ၀၅၂-၂၂၂၁၂၂၈)၊ မကွေး(၀၆၃-၂၃၂၂၅၊ ၀၆၃-၂၃၂၂၆)၊ မန္တလေး(၀၂-၄၀၆၀၄၁၇၊ ၀၂-၄၀၆၀၄၁၈)၊ မွန်(၀၅၇-၂၅၈၀၂၊ ၀၅၇-၂၄၇၁၃)၊ ရခိုင်(၀၄၃-၂၃၄၆၂၊ ၀၄၃-၂၃၄၆၃)၊ ရန်ကုန်(၀၁-၆၅၇၃၁၀၊ ၀၁-၆၅၇၃၁၂၊ ၀၁-၆၅၇၃၁၃)၊ ရှမ်း(၀၈၁-၂၁၂၅၂၆၄၊ ၀၈၁-၂၁၂၁၀၂၂)၊ ဧရာဝတီ(၀၄၂-၂၅၃၃၉၊ ၀၄၂-၂၅၃၄၀၊ ၀၄၂-၂၅၃၃၈)

လယ်ယာမြေစီမံခန့်ခွဲရေးနှင့်စာရင်းအင်းဦးစီးဌာန

ကန့်ကွက်နိုင်ကြောင်းကြော်ငြာခြင်း

နေပြည်တော်၊ ပုဗ္ဗသီရိမြို့၊ အောင်သာယာရပ်ကွက်၊ မြေတိုင်းရပ်ကွက်အမှတ်-၃၂/ပေါင်းလောင်း-၂၊ မြေကွက်အမှတ်(၂၈၀-B)၊ ဧရိယာ(၀.၀၅၅)ဧကရှိ ဦးဝင်းမောင် အမည်ပေါက် ပါမစ်မြေကွက်အား ဒေါ်မေဇင်ဦး (ဘ)ဦးဝင်းနိုင်[၉/ပမန(နိုင်)၂၅၇၅၃၆] မှ ပျဉ်းမနားမြို့ မြို့မြေတိုးချဲ့ရေးကော်မတီသို့ ပေးသွင်းထားသည့် အိမ်ဝိုင်းကွက်တန်ဖိုးငွေသွင်းပြေစာမိတ္တူမှန်၊ အရောင်းအဝယ်စာချုပ်၊ ဝယ်ယူပိုင်ဆိုင်ကြောင်းကျမ်းကျိန်လွှာ၊ နိုင်ငံသားစိစစ်ရေးကတ်ပြား၊ အိမ်ထောင်စုလူဦးရေစာရင်း၊ ရပ်ကွက်အုပ်ချုပ်ရေးမှူးရုံး ထောက်ခံချက်၊ ရဲစခန်း ထောက်ခံချက်မူရင်းများတင်ပြ၍ မြေငှားစာချုပ် လျှောက်ထားလာမှုအပေါ် ကန့်ကွက်လိုသူများအနေဖြင့် တရားဝင်ပိုင်ဆိုင်မှုစာချုပ်စာတမ်းများ၊ တရားရုံးအမိန့်ဒီကရီများဖြင့် အထောက်အထားခိုင်လုံစွာတင်ပြ၍ ဤကြော်ငြာပါသည့်ရက်မှစ၍ (၁၅)ရက်အတွင်း နေပြည်တော်စည်ပင်သာယာရေးကော်မတီ၊ မြို့ပြစီမံကိန်းနှင့် မြေစီမံခန့်ခွဲမှုဌာနသို့ လာရောက်ကန့်ကွက်နိုင်ကြောင်းနှင့်သတ်မှတ်ရက်အတွင်း ကန့်ကွက်မှုမရှိပါက ဌာနမှလုပ်ထုံးလုပ်နည်းနှင့်အညီ ဆက်လက်ဆောင်ရွက်သွားမည်ဖြစ်ကြောင်း အသိပေးကြေညာအပ်ပါသည်။

မြို့ပြစီမံကိန်းနှင့်မြေစီမံခန့်ခွဲမှုဌာန၊ နေပြည်တော်စည်ပင်သာယာရေးကော်မတီ

ကန့်ကွက်နိုင်ကြောင်းကြော်ငြာ

ရန်ကုန်တိုင်းဒေသကြီး၊ အရှေ့ပိုင်းခရိုင်၊ ရန်ကင်းမြို့နယ်၊ အောင်ဇေယျလမ်းမကြီး၊ မိုးကောင်းလမ်းနှင့်မဂ္ဂင်လမ်းထောင့်၊ အမှတ်(၁၁၂)ဟုခေါ်တွင်သည့် ရွှေမိုးကောင်းကွန်ဒို အဆောက်အဦးမှ Level (11)၊ အခန်းအမှတ်(F/1102)ဟု ခေါ်တွင်သော (၄၀×၅၀)ပေ၊ (၂၅၂၃)စတုရန်းပေအကျယ်ရှိသည့် တိုက်ခန်းနှင့်တကွ ယင်းတိုက်ခန်းနှင့် ဆက်စပ်သွယ်တန်းထားသော ရေ၊ မီး၊ ဝင်ထွက်သွားလာခွင့်မှစ၍ အခွင့်အရေးအရပ်ရပ်အားလုံးတို့ကို တရားဝင်ရောင်းချပိုင်ခွင့်ရှိသည့် ရန်ကုန်မြို့၊ သင်္ဃန်းကျွန်းမြို့နယ်၊ ၅၄-ရပ်ကွက်၊ ဇေယျသုခလမ်း၊ အမှတ်(၃)နေ ဒေါ်ထက်ထက်အေး(ဘ)ဦးစိန်ထွန်း (၁၂/ကမရ(နိုင်)၀၀၀၀၈၆)ထံမှ ကျွန်ုပ်၏မိတ်ဆွေမှ အပြီးအပိုင်လွှဲပြောင်း ဝယ်ယူရန် စရန်ငွေအချို့ပေးချေထားပြီး ဖြစ်ပါသည်။

ကန့်ကွက်ရန်ရှိပါက မည်သူမဆို ခိုင်လုံသောအထောက်အထားဖြင့် ဤကြော်ငြာပါသည့်အနေ့မှစ၍(၁၄)ရက်အတွင်း တရားဝင်ကန့်ကွက်နိုင်ပါသည်။

လွှဲအပ်ညွှန်ကြားချက်အရ ဦးလှမြင့် (မင်းတုန်း) (B.A (Law);LL.B)
(စဉ် - ၁၃၁၅)(တရားလွှတ်တော်ရှေ့နေ)
အမှတ်-၂၇/၂၉၊ ၃၅-လမ်း၊ ရန်ကုန်မြို့။
Ph: 09-777462100,09-692796463

ငေါ် ဖြူလာဝတား Travel & Services

Hot Line Ph ; 09-5129134

၂၀၁၉ – ၂၀၂၀ ခရီးသွားရာသီအတွက် မုဒ္ဓဂယာ ဘုရားဖူး စရိတ်ငြိမ်းခရီးစဉ်များ

သံဝေဇနီယ(၄)ဌာန၊ အဝိဇဟိတ(၄)ဌာန၊ နယူးဒေလီ၊ တာ့ချ်မဟာ၊ ဂင်္ဂါမြစ်အတွင်းလှေစီး

၁၄ညအိပ် ၁၅ရက် – ၁၂သိန်းကျပ်

သံဝေဇနီယ(၄)ဌာန၊ အဝိဇဟိတ(၃)ဌာန၊

၇ညအိပ် ၈ရက် – ၁၀သိန်းကျပ်

နိုဝင်ဘာ – ၂ ၊ ဒီဇင်ဘာ – ၂၀(အထူးခရီးစဉ်)
ဖေဖော်ဝါရီ – ၁၊ ၈ပြီ – ၁၃ (သင်္ကြန်ပွဲတော်)

အောက်တိုဘာ – ၉ (သီတင်းကျွတ်လပြည့်ပွဲတော်)
နိုဝင်ဘာ – ၈ (ရှယ်တော်မူ)၊ ၂၂
ဒီဇင်ဘာ – ၆
ဇန်နဝါရီ – ၁၇၊ ၃၀
ဖေဖော်ဝါရီ – ၁၄
မတ် – ၅

(၇)နှစ်ပြည့် အထူးပရိုမိုးရှင်း

အောက်တိုဘာလ(၃၀)ရက်နေ့အထိ စာရင်းပေးသွင်းသူများသာ

ဒေလီမြို့သို့ တိုက်ရိုက်ပျံသန်း၍ အဆင်ပြေစွာ ခရီးသွားလာနိုင်ခြင်း

Ph: 09-5129134, 09-795429379, 09-776897478

မြတ်ဗောဓိ ဗုဒ္ဓဂယာအထိမ်းအမှတ်ဘုရားဖူးအဖွဲ့

၁၀ ရက်ခရီး – 10သိန်းကျပ် – HOTEL – ၃ညသံဝေဇနီယ(၄)ဌာန အဝိဇဟိတ (၃)ဌာန (အိန္ဒိယ-နီပေါ)
(oct-3)(nov-21)(dec-24)(jan-21)(feb-21)(mar-17,24)(apr-13)

၁၂ ရက်ခရီး – 11သိန်းကျပ် – HOTEL – ၃ည သံဝေဇနီယ(၄)ဌာန အဝိဇဟိတ (၄)ဌာန
(oct-11)(nov-9)(dec-6)(jan-6)(feb-7)(mar-3)(apr-6) (အိန္ဒိယ-နီပေါ)

၁၅ ရက်ခရီး – 12သိန်းကျပ် – HOTEL – ၅ည သံဝေဇနီယ (၄)ဌာန၊ အဝိဇဟိတ (၄)ဌာန၊ ဂင်္ဂါမြစ်အဆင့်၊ နယူးဒေလီနေရာ (အိန္ဒိယ-နီပေါ)
(oct-1,17)(nov-2,16)(dec-2,17)(jan-2,16,31)(feb-15)(mar-3,19)(apr-6)

India GSM Simcard နှင့် Internet Wi-Fi Free Service

Ph : 09 49338595, 09 788304828, 09 263125261, 09 420134528
Ph : 09 797512889

GLORY Career Training Centre

" သင်တန်းကျောင်းထူထောင်ခြင်း (၁၅)နှစ် ပြည့်အတွက် အထူးကျေးဇူးတင်ရှိပါကြောင်း "

(၁၅)နှစ်ပြည့် အထူးအစီအစဉ်

Up to 10 % OFF
Aug 25 အထိ ။

- GLORY ကို 2004 Aug တွင် တည်ထောင်ဖွင့်လှစ်ခဲ့ပြီး ယခု သက်တမ်း (၁၅)နှစ်ပြည့်မြောက်ခဲ့ပြီဖြစ်ပါသည်။
- GLORY သည် UK , ဂျပန် , စင်ကာပူ တို့မှ ကျောင်းများနှင့် ပူးပေါင်း၍ အင်္ဂလိပ်စာ ဒီပလိုမာများ ၊ မော်တော်ကားပြုပြင်ထိန်းသိမ်းခြင်းဒီပလိုမာများနှင့် အခြား အသက်မွေးဝမ်းကျောင်း အတတ်ပညာရပ်များ ဖွင့်လှစ်သင်ကြားပေးနိုင်ခဲ့ပါသည်။ (၁၅)နှစ်တာကာလအတွင်း သင်တန်းသား(၂၅,၀၀၀) ကျော်ကိုလေ့ကျင့်သင်ကြားပေးနိုင်ခဲ့ပါသည်။
- ထိုကဲ့သို့ (၁၅)နှစ်ကြာရပ်တည်ကာ နိုင်ငံအတွက်လိုအပ်သော ကျွမ်းကျင်လုပ်သားများ မွေးထုတ်ပေးနေအတွက် ကူညီပံ့ပိုးပေးခဲ့ကြသော GLORY ၏ ဝန်ထမ်းများ ၊ ဆရာ ၊ ဆရာမများ ၊ OJT နှင့် Internship တို့အတွက် ပူးပေါင်းပါဝင်ခဲ့သော ကုမ္ပဏီများ တတ်ရောက်ခဲ့ကြသော သင်တန်းသား ၊ သင်တန်းသူ များအားလုံးကို GLORY မှ လှိုက်လှဲစွာ ကျေးဇူးတင်ရှိပါကြောင်း။

GLORY Education Service Co., Ltd
Director အဖွဲ့

23 မဆလာ (ဟင်းခတ်အမွှေးအကြိုင်)

ဟင်းသီးဟင်းရွက်၊ ပဲအမျိုးမျိုး၊ ဂဏန်း၊ ငါး၊ ကြက်သား၊ သိုးသား၊ ဆိတ်သားနှင့် အမဲသားတို့တွင် အနံ့အရသာအတွက် ဖြည့်စွက်နိုင်ပါသည်။

အမှတ်(၁၃၀)၊ ငါးထပ်ကြီးဘုရားလမ်း၊ ဗဟန်းမြို့နယ်၊ ရန်ကုန်မြို့။
ဖုန်း - ၀၁ - ၅၄၆၃၂၂၊ ၀၉၇၃၀၀၅၆၃၈၊ ၀၉၈၆၃၈၆၇၆၅၊ ၀၉၂၅၀၄၉၉၃၇၂၆

ကောင်းမြတ် ယာဉ်မောင်းသင်တန်း

အချိန်တိုအတွင်း အိမ်အရောက် အမြန်သင်ပေးသည်။

09 973748149, 09 445296758

ကန့်ကွက်နိုင်ကြောင်းကြော်ငြာစာ

ရောဝတီတိုင်းဒေသကြီး၊ ပန်းတနော်မြို့ မြို့ကွက်သစ်ရပ်ကွက်၊ အကွက်အမှတ် (၂)၊ ဦးပိုင်အမှတ် (၂၅၈၊၂၇၃)၊ ဧရိယာ (၀.၁၁၀)ဧကရှိမြေအား ပန်းတနော်မြို့ အနောက်ပိုင်းရပ်ကွက်၊ အနော်ရထာလမ်း၊ အမှတ် (၁၁၄)နေ ဒေါ်မျိုးမျိုးအောင် [၁၄/ ပတန(နိုင်)၁၄၇၀၁၅]မှ မြေငှားဂရန် အသစ်လျှောက်ထားလာပါသည်။ လျှောက်ထားမြေသည် ပန်းတနော်မြို့နယ်အေးချမ်းသာယာရေးနှင့် ဖွံ့ဖြိုးရေးကောင်စီ၏ ၅-၅-၂၀၀၉ ရက်စွဲပါ စာအမှတ် ၅/၃- ၈/ဦး ၆ မယက (ပတန)ဖြင့် ဒေါ်မျိုးမျိုးအောင်အမည်ဖြင့် မြေယာချထားသည့်မြေဖြစ်ပါသည်။ ဒေါ်မျိုးမျိုးအောင်မှ မြေငှားဂရန်အသစ်ရရှိရေးအတွက် မြေပေးမိန့်၊ မြို့နယ်တရားရုံးကျမ်းကျိန်လွှာနှင့် အခြားလိုအပ်သည့် စာရွက်စာတမ်းအထောက်အထားများနှင့်အတူ မအူပင်ခရိုင်အထွေထွေအုပ်ချုပ်ရေးဦးစီးဌာနသို့ လျှောက်ထားလာမှုနှင့်ပတ်သက်၍ ကျိုးကြောင်းဖော်ပြချက်ခိုင်လုံစွာဖြင့် ကန့်ကွက်တင်ပြနိုင်သူမည်သူကိုမဆို ယခုလျှောက်ထားခြင်းအား ဆောင်ရွက်မပေးသင့်ကြောင်း အထောက်အထားခိုင်လုံစွာဖြင့် ကန့်ကွက်လိုသူများသည် မအူပင်ခရိုင် အထွေထွေအုပ်ချုပ်ရေးဦးစီးဌာနသို့ ကြော်ငြာသည့်ရက်မှစ၍ (၁၅)ရက်ပြည့်မြောက်သည့်ရက်အထိ ကန့်ကွက်နိုင်ကြောင်းနှင့် ကန့်ကွက်မှုမရှိပါက လျှောက်ထားသူအား လုပ်ထုံးလုပ်နည်း ညွှန်ကြားချက်နှင့်အညီ မြေငှားဂရန်အသစ် ထုတ်ပေးမည်ဖြစ်ကြောင်း အများသိစေရန်ကြော်ငြာအပ်ပါသည်။

ကော်လီတွော်အရာရှိ
ခရိုင်အထွေထွေအုပ်ချုပ်ရေးဦးစီးဌာန၊ မအူပင်မြို့

အလိုရှိသည်

မကြာမီဖွင့်လှစ်မည့် Seafood & Unplugged အတွက် Waiter နှင့် Waitress များ အလိုရှိပါသည်။

လျှောက်ထားလိုသူအနေဖြင့် အနည်းဆုံးပညာအရည်အချင်းတက္ကသိုလ်ဝင်တန်းထိ ကျောင်းနေဖူးသူဖြစ်ရန်လိုအပ်ပါသည်။

အသေးစိတ်ကို 09-788511511 သို့ ဆက်သွယ်မေးမြန်းနိုင်ပါသည်။

မှတ်ချက်။ ။ (မြန်မာ ဘာသာစကားနှင့် ရခိုင်တိုင်းရင်းသား ဘာသာစကားများကို ပြောနိုင်သူအား ဦးစားပေးမည် ဖြစ်ပါသည်။)

အများသိစေရန် ကြေညာချက်

၁။ သာကေတမြို့နယ်၊ (၈)ရပ်ကွက်၊ ပိတောက်ရွှေဝါလမ်း၊ အမှတ်(၅၈)တွင် ၂ခန်းတွဲ (၅)ထပ်တိုက် အဆောက်အဦဆောက်လုပ်ရန် မြေရှင်ဒေါ်မိုးသီတာ(ကိုယ်တိုင်)နှင့် ဦးကျော်စိန်+၂ (GP) ဒေါ်မိုးသီတာ၊ လိုင်စင်ရကန်ထရိုက်တာ ဦးနိုးအောင်(LC-149)၊ လိုင်စင်ရအင်ဂျင်နီယာ ဒေါ်စာခြည်လင်း (LS-991)၊ လိုင်စင်ရအဆောက်အအုံအင်ဂျင်နီယာ ဦးခင်ဇော်(SEC-194)တို့အား ဤဌာန၏ (၁၄-၃-၂၀၁၆) ရက်စွဲပါ စာအမှတ်၊ ၄၄၄၇/၄၄၄၈/ စည်ပင်-ယာ(အုံ) ဖြင့် ဆောက်လုပ်ခွင့်ပြုထားပြီးဖြစ်ပါသည်။

၂။ ယခုအခါ အဆိုပါ ၂ခန်းတွဲ (၅)ထပ်တိုက် ဆောက်လုပ်ခွင့်အား ဆောက်လုပ်ရန်ဆန္ဒမရှိတော့ပါသဖြင့်ဆောက်လုပ်ခွင့်ပြုမိန့်အား ပယ်ဖျက်ခွင့်ပြုပါရန် မြေပိုင်ရှင်၊ လိုင်စင်ရကန်ထရိုက်တာ(LC)နှင့် လိုင်စင်ရအင်ဂျင်နီယာ(LS)တို့မှ လျှောက်ထားလာပါသဖြင့် ကန့်ကွက်ရန်ရှိပါက ခိုင်လုံသောအထောက်အထားများဖြင့် ဤကြေညာချက်ပါရှိသည့်နေ့မှစ၍ ရက်ပေါင်း(၁၅)ရက်အတွင်း လျှောက်ထားကန့်ကွက်နိုင်ကြောင်းနှင့် သတ်မှတ်ရက်အတွင်း ကန့်ကွက်မှုမရှိပါက လုပ်ထုံးလုပ်နည်းနှင့်အညီ ဆက်လက်ဆောင်ရွက်သွားမည်ဖြစ်ကြောင်းအသိပေးကြေညာအပ်ပါသည်။

အတွင်းရေးမှူး(ဒုတိယညွှန်ကြားရေးမှူးချုပ်)
အဆောက်အဦဆိုင်ရာလုပ်ငန်းတာဝန်ခံအဖွဲ့
ရန်ကုန်မြို့တော်စည်ပင်သာယာရေးကော်မတီ

ငှားမည်

- ကား Show Room များ
- Company ရုံးချုပ်လုပ်လိုသူ
- Internet Company များ
- ဝန်ထမ်း 500ရှိ Company များ
- Shopping Mall လုပ်လိုသူများ
- စားသောက်ဆိုင်ဖွင့်လိုသူများအတွက်

"ပေ(၁၀၀×၁၅၀) Hall ငှားမည်။"

ဆက်သွယ်ရန်-01.515132

အများသိစေရန်ကြေညာချက်

သာကေတမြို့နယ်၊ ၄/တောင်ရပ်ကွက်၊ မြို့မ(၁)လမ်း၊ အမှတ် (၆၀၈/က) တွင် တစ်ခန်းတည်း(၆)ထပ်တိုက် ဆောက်လုပ်ခွင့်ပြုမိန့်အား ဤဌာန၏ ၁၁-၁၁-၂၀၁၄ ရက်စွဲပါ စာအမှတ် ၃၇၈၉/၃၇၃၅/ စည်ပင်-ယာ (အုံ)အရ မြေရှင်ဒေါ်ကြည်ကြည်နှင်း (GP) ဒေါ်ကေသီဦး၊ လိုင်စင်ရကန်ထရိုက်တာ ဦးဘညို (LC-၈၅၄)နှင့် လိုင်စင်ရအင်ဂျင်နီယာ ဦးအာကာမင်း (LS-၁၂၅၃)တို့ဖြင့် ဆောက်လုပ်ခွင့်ပြုခဲ့သည်။

အဆိုပါ (၆)ထပ်တိုက် အဆောက်အအုံ၏ အဆောက်အအုံပြီးစီးကြောင်းလက်မှတ် (BCC)တင်ပြလာရာတွင် လိုင်စင်ရကန်ထရိုက်တာ ဦးဘညို (LC-၈၅၄)မှ လိုင်စင်ရကန်ထရိုက်တာ ဦးသန်းလှိုင်ဦး (LC-၁၁၇၉)ဖြင့် ပြောင်းလဲ၍ တင်ပြခွင့်ပြုပေးပါရန် မြေရှင်၊ ပြောင်းလဲဆောင်ရွက်မည့် လိုင်စင်ရကန်ထရိုက်တာတို့မှ လျှောက်ထားလာခြင်းအပေါ် ကန့်ကွက်ရန်ရှိပါက ဤကြေညာချက်ပါရှိသည့်ရက်မှစ၍ (၁၅)ရက်အတွင်း ကန့်ကွက်နိုင်ပါကြောင်းနှင့် ကန့်ကွက်မှုမရှိပါက လုပ်ထုံးလုပ်နည်းနှင့်အညီ ဆက်လက်ဆောင်ရွက်သွားမည်ဖြစ်ပါကြောင်း အသိပေးကြေညာအပ်ပါသည်။

အတွင်းရေးမှူး (ဒုတိယညွှန်ကြားရေးမှူးချုပ်)
အဆောက်အဦဆိုင်ရာလုပ်ငန်းတာဝန်ခံအဖွဲ့
ရန်ကုန်မြို့တော်စည်ပင်သာယာရေးကော်မတီ

ကန့်ကွက်နိုင်ကြောင်းကြော်ငြာစာ

ရောဝတီတိုင်းဒေသကြီး၊ ပန်းတနော်မြို့ မြို့ကွက်သစ်ရပ်ကွက်၊ အကွက်အမှတ် (၂)၊ ဦးပိုင်အမှတ် (၂၅၇၊၂၇၄)၊ ဧရိယာ (၀.၁၁၀)ဧကရှိမြေအား ပန်းတနော်မြို့ အနောက်ပိုင်းရပ်ကွက်၊ အနော်ရထာလမ်း၊ အမှတ် (၁၁၄)နေ ဒေါ် မျိုးမျိုးအောင်[၁၄/ပတန(နိုင်)၁၄၇၀၁၅]မှ မြေငှားဂရန်အသစ်လျှောက်ထားလာပါသည်။ လျှောက်ထားမြေသည် ပန်းတနော်မြို့နယ် အေးချမ်းသာယာရေးနှင့်ဖွံ့ဖြိုးရေးကောင်စီ၏ ၅-၅-၂၀၀၉ ရက်စွဲပါ စာအမှတ် ၅/၃- ၈/ဦး ၆ မယက (ပတန)ဖြင့် ဒေါ်မျိုးမျိုးအောင်အမည်ဖြင့် မြေယာချထားသည့်မြေဖြစ်ပါသည်။ ဒေါ်မျိုးမျိုးအောင်မှ မြေငှားဂရန်အသစ်ရရှိရေးအတွက် မြေပေးမိန့်၊ မြို့နယ်တရားရုံးကျမ်းကျိန်လွှာနှင့် အခြားလိုအပ်သည့်စာရွက်စာတမ်းအထောက်အထားများနှင့်အတူ မအူပင်ခရိုင် အထွေထွေအုပ်ချုပ်ရေးဦးစီးဌာနသို့ လျှောက်ထားလာမှုနှင့်ပတ်သက်၍ ကျိုးကြောင်းဖော်ပြချက်ခိုင်လုံစွာဖြင့် ကန့်ကွက်တင်ပြနိုင်သူမည်သူကိုမဆို ယခုလျှောက်ထားခြင်းအား ဆောင်ရွက်မပေးသင့်ကြောင်း အထောက်အထားခိုင်လုံစွာဖြင့် ကန့်ကွက်လိုသူများသည် မအူပင်ခရိုင် အထွေထွေအုပ်ချုပ်ရေးဦးစီးဌာနသို့ ကြော်ငြာသည့်ရက်မှစ၍ (၁၅)ရက်ပြည့်မြောက်သည့်ရက်အထိ ကန့်ကွက်နိုင်ကြောင်းနှင့် ကန့်ကွက်မှုမရှိပါက လျှောက်ထားသူအား လုပ်ထုံးလုပ်နည်း ညွှန်ကြားချက်နှင့်အညီ မြေငှားဂရန်အသစ် ထုတ်ပေးမည်ဖြစ်ကြောင်း အများသိစေရန် ကြော်ငြာအပ်ပါသည်။

ကော်လီတွော်အရာရှိ
ခရိုင်အထွေထွေအုပ်ချုပ်ရေးဦးစီးဌာန၊ မအူပင်မြို့

ကန့်ကွက်နိုင်ကြောင်း သတိပေးကြေညာချက်

ရန်ကုန်တိုင်းဒေသကြီး၊ မရမ်းကုန်းမြို့နယ်၊ ကျိုက်ဝိုင်းဘုရားလမ်း၊ အမှတ် (၉၅-ဒေအ) တွင် တည်ရှိသော မြန်မာ့ပြဿဒါးစုကုမ္ပဏီလီမိတက်သည်အောက်ဖော်ပြပါကုန်အမှတ်တံဆိပ်ကို ရန်ကုန်မြို့ စာချုပ်စာတမ်းများ မှတ်ပုံတင်ရုံး၌ တစ်ဦးတည်း ပိုင်ကုန်အမှတ်တံဆိပ်အဖြစ် မှတ်ပုံ တင်သွင်းမည်ဖြစ်ပါသည်။

Myo Thant Myanmar

မျိုးသန့်မြန်မာ

အထက်ပါ ကုန်အမှတ်တံဆိပ်ကို ပြည်ထောင်စုသမ္မတ မြန်မာနိုင်ငံတစ်ဝှမ်းလုံးတွင်အရောင် အသွေးအမျိုးမျိုး၊ အရွယ်အစားအမျိုးမျိုး၊ စာလုံး(Font) ပုံစံ အမျိုးမျိုးဖြင့်ပြုလုပ်ပြီး အောက်ဖော်ပြပါ ပစ္စည်းများ ထုတ်လုပ်ဖြန့်ဖြူးရောင်းချရာတွင် အသုံးပြုမည်ဖြစ်ပါသည်။
အောက်ဖော်ပြပါအပြည်ပြည်ဆိုင်ရာကုန်ပစ္စည်းအမျိုးအစားသတ်မှတ်ချက်များဖြစ်သော-
(၁)။ ။အရွက်ဖျော်မြေပြဿဒါး အရည်/အမှုန့်၊ ကွန်ပေါင်းမြေပြဿဒါး၊ သဘာဝမြေပြဿဒါးနှင့် မြေပြဿဒါး အမျိုးမျိုး။
(၅)။ ။အင်းဆက်သတ်ဆေး၊ မှိုသတ်ဆေး၊ ပေါင်းသတ်ဆေး၊ ပိုးသတ်ဆေး၊ အပင်ဟိုမုန်းဆေး။
(၃၁)။ ။မျိုးစေ့များ။
အထက်ပါကုန်အမှတ်တံဆိပ်နှင့်စပ်လျဉ်း၍ မည်သူမဆိုကန့်ကွက်လိုပါက ဤကြော်ငြာပါရှိပြီး (၇) ရက်အတွင်း ကျွန်ုပ်တို့ထံသို့ ခိုင်လုံသောအထောက်အထားများဖြင့် လာရောက်ကန့်ကွက်နိုင်ပါသည်။ (၇) ရက်ကျော်လွန်ပါက အထက်ပါကုန်အမှတ်တံဆိပ်ကို မြန်မာ့ပြဿဒါးစုကုမ္ပဏီလီမိတက်၏ တရားဝင်ခွင့်ပြုချက်တစ်စုံတစ်ရာမရရှိဘဲ အတုပြုလုပ်ခြင်း၊ ထင်ယောင်ထင်မှားပြုလုပ်ခြင်း၊ ဆင်တူယိုးမှားပြုလုပ်ခြင်း၊ တစ်နည်းနည်းဖြင့် တုပပြုလုပ်သုံးစွဲပါက တည်ဆဲဥပဒေများနှင့်အညီ ထိရောက်စွာ အရေးယူသွားမည်ဖြစ်ကြောင်း အများသိစေရန် အသိပေးကြေညာအပ်ပါသည်။

မြန်မာ့ပြဿဒါးစုကုမ္ပဏီ၏ လွှဲအပ်ညွှန်ကြားချက်အရ-

ဒေါ်ပြည့်ဖြိုးဝင်း(LL.B),(LL.M)	ဒေါ်ခင်အေးလွင်(LL.B, LL.M)
အထက်တန်းရှေ့နေ(စဉ်-၃၇၇၄၉)	အထက်တန်းရှေ့နေ(စဉ်-၃၆၃၁၆)
၀၁-၆၆၃၅၃၆	၀၁-၆၆၃၃၉၉

ကန့်ကွက်နိုင်ကြောင်းကြော်ငြာ

ကြည့်မြင်တိုင်မြို့နယ်၊ မြေတိုင်းရပ်ကွက်အမှတ်(၂၆F⁶)၊ မြေကွက်အမှတ်(V-၅၃)၊ မြေကွက်တည်နေရာအမှတ်(၉၄)၊ သရက်တော(၄)လမ်း၊ သရက်တောတောင်ရပ်ကွက်၊ ကြည့်မြင်တိုင်မြို့နယ်မအုန်းမြေအမည်ပေါက် စာကျာတာမြေအားရန်ကုန်အနောက်ပိုင်းခရိုင်တရားရုံး၏ ၂၀၁၆ – တရားမအထွေထွေမှုအမှတ် – ၁၅၈၊ အမွေဆက်ခံခြင်းအက်ဥပဒေပုဒ်မ – ၂၁၈အရအမွေထိန်းလက်မှတ်စာထုတ်ပေးစေလိုမှုအား ဒေါ်စောတင်၊ ဒေါ်မြဝင်း(ကိုယ်တိုင်နှင့် ကျန်လျှောက်ထားသူများ၏အခွင့်ရကိုယ်စားလှယ်)ဦးသိန်းစံ၊ ဦးတင်အုန်း၊ ဦးဝင်းနိုင်၊ ဒေါ်အေးမြတ်မွန်၊ ကိုကျော်ဇင်ဝင်း၊ ကိုဇင်ဝင်းထွန်းတို့၏လျှောက်ထားမှုအရလျှောက်ထားသူများ၏အခွင့်ရကိုယ်စားလှယ်ဒေါ်မြဝင်းအားအမွေထိန်းလက်မှတ်စာထုတ်ယူခွင့်ပြုသည့်(၁၃-၁-၂၀၁၇)ရက်စွဲပါအမိန့်၊ ၂၀၁၆-ခုနှစ်၊ တရားမအမှုအမှတ်-၁၅၈၏(၁၃-၁-၂၀၁၇)ရက်စွဲပါထုံးပုံကျအပြီးသတ်အမိန့်နှင့်ဒေါ်မြဝင်း၏ ၃-၂-၂၀၁၇ရက်စွဲပါအမွေထိန်းလက်မှတ်စာနှင့်ရန်ကုန်အနောက်ပိုင်းခရိုင်တရားရုံး၊ ၂၀၁၇ခုနှစ်၊ တရားမအထွေထွေမှုအမှတ်-၆၅ဖြင့် အမွေဆက်ခံခြင်းအက်ဥပဒေပုဒ်မ ၃၀၇(၂)အရလျှောက်ထားမှုအားခွင့်ပြုကြောင်းအမိန့်တို့တင်ပြ၍ဒေါ်မြဝင်း(၁၂/ကမတ(နိုင်)၀၄၀၁၁၂)နှင့်ကျန်ဒေါ်စောတင်(၁၂/ကမတ(နိုင်)၀၃၉၅၀၈)ဦးသိန်းစံ(၁၂/ကတတ(နိုင်)၀၁၅၄၀၆)ဦးတင်အုန်း(၉/မမန(နိုင်)၀၀၈၇၄၇)ဦးဝင်းနိုင်(၁၂/ကမတ(နိုင်)၀၃၉၅၅၉)ဒေါ်အေးမြတ်မွန်(၁၂/ကမရ(နိုင်)၀၀၆၇၈၈)ကိုကျော်ဇင်ဝင်း(၁၂/ကမတ(နိုင်)၀၆၇၁၁၂)ကိုဇင်ဝင်းထွန်း(၁၂/ကမတ(နိုင်)၀၆၈၀၅၄)တို့ထံမှအထွေထွေကိုယ်စားလှယ်လွှဲစာအမှတ်(၁၁၆၆၅/၁၁-၇-၁၃)နှင့်(၁၃၉၄၄၊၁၃၉၄၅၊၁၃၉၄၆၊၁၃၉၄၇/၉-၈-၁၃)နှင့်(၁၀၅၄၀/၄-၁၀-၁၈)ရသူဒေါ်စာခြည်ဝင်းဟန်(၁၂/ကမတ(နိုင်)၀၀၀၁၁၅)မှအရောင်းအဝယ်စာချုပ်ချုပ်ဆိုရန်မြေပုံကူးလျှောက်ထားလာရာတရားဝင်နိုင်လုံသောအထောက်အထားများဖြင့်ဤကြော်ငြာပါသည့်နေ့မှစ၍(၇)ရက်အတွင်းကန့်ကွက်နိုင်ပါကြောင်းနှင့်ကန့်ကွက်မှုမရှိပါကလုပ်ထုံးလုပ်နည်းအတိုင်းဆက်လက်ဆောင်ရွက်ပေးမည်ဖြစ်ပါကြောင်းအသိပေးကြေညာအပ်ပါသည်။

ဌာနမှူး၊ မြို့ပြစီမံကိန်းနှင့်မြေစီမံခန့်ခွဲမှုဌာန၊ ရန်ကုန်မြို့တော်စည်ပင်သာယာရေးကော်မတီ

အများသိစေရန် ကြေညာခြင်း

ဒေါ်နွဲ့နွဲ့ငြိမ်း[၅/မမတ(နိုင်)၀၀၉၁၀၇]၏ လွှဲအပ်ညွှန်ကြားချက်အရ အောက်ပါအတိုင်း အများသိစေရန် ကြေညာအပ်ပါသည်။

ကျွန်ုပ်၏မိတ်ဆွေ ဒေါ်နွဲ့နွဲ့ငြိမ်းနှင့် ဦးကျော်မင်းထွန်း(ဘ)ဦးကျော်စိုး[၇/ဖမန(နိုင်)၀၉၄၈၇၆]တို့သည် ဗုဒ္ဓဘာသာကိုးကွယ်သူများဖြစ်ကြပြီး လွန်ခဲ့သော ၂၀၀၁ခုနှစ်ကတည်းက မြန်မာ့ဓလေ့ထုံးတမ်းအစဉ်အလာနှင့်အညီ တရားဝင်လက်ထပ်ပြီး ယနေ့အချိန်ထိ ပေါင်းသင်းနေထိုင်လျက်ရှိပါသည်။

ကျွန်ုပ်မိတ်ဆွေတို့ လင်မယားနှစ်ဦးပိုင်အဖြစ်-

၁။ ရောဝတီတိုင်းဒေသကြီး၊ ဟင်္သာတခရိုင်၊ အင်္ဂပူမြို့နယ်၊ ကုန်းပြင်ကျေးရွာအုပ်စု၊ ကွင်းအမှတ်(၈၆၈)၊ ကျောက်ထပ်ကွင်း၊ ဦးပိုင်လုပ်ကွက်အမှတ်(မ/၂၄၊ မ/၂၅၊ မ/၂၆၊ မ/၄၅)နှင့် ကုန်းပြင်ကွင်း ဦးပိုင်အမှတ် (မ/၁၅၊ မ/၃၄၊ မ/၃၅၊ မ/၂၆၊ မ/၄၅)ရှိ စုစုပေါင်း(၅၅)ဧကမှ အချိုးကျအဖြစ် (၁၈.၇၅)ဧကနှင့် ယင်းမြေပေါ်ရှိ အကျိုးခံစားခွင့်အရပ်ရပ်အားလုံး။

၂။ ကျွန်ုပ်၏မိတ်ဆွေဖြစ်သော ဒေါ်နွဲ့နွဲ့ငြိမ်းအမည်ဖြင့်လည်းကောင်း၊ ၎င်း၏ခင်ပွန်းဖြစ်သူ ဦးကျော်မင်းထွန်း၏ အမည်ဖြင့်လည်းကောင်း ဝယ်ယူထားသည့်အခြားရွှေ့ပြောင်းနိုင်သောပစ္စည်း၊ မရွှေ့ပြောင်းနိုင်သော ပစ္စည်းများအားလုံးသည် ကျွန်ုပ်မိတ်ဆွေနှင့် ခင်ပွန်းဖြစ်သူတို့၏ လက်ထက်ပွားပစ္စည်းများအဖြစ် တည်ရှိနေပါသည်။

အထက်ဖော်ပြပါပစ္စည်းအရပ်ရပ်နှင့်စပ်လျဉ်း၍ ကျွန်ုပ်၏မိတ်ဆွေမသိရှိ၊ သဘောမတူ၊ ခွင့်မပြုဘဲ မည်သူတစ်ဦးတစ်ယောက်ကိုမျှ လွှဲပြောင်းခြင်း၊ ရောင်းချခြင်း၊ ပေးကမ်းခြင်း၊ အပ်နှံခြင်း၊ အခြားနည်းတစ်နည်းနည်းဖြင့် လွှဲပြောင်းလက်ခံခြင်း မပြုလုပ်ရန် တားမြစ်လိုက်ပါသည်။

အကယ်၍ ဤတားမြစ်ချက်ကို လိုက်နာခြင်းမရှိဘဲ ဖောက်ဖျက်ပါက ယင်းသို့ဖောက်ဖျက်သူများအပေါ် တည်ဆဲဥပဒေများနှင့်အညီ ရာဇဝတ်ကြောင်းအရသော်လည်းကောင်း၊ တရားမကြောင်းအရသော်လည်းကောင်း၊ ထိရောက်စွာအရေးယူဆောင်ရွက်သွားမည်ဖြစ်ကြောင်း အများသိစေရန် ကြေညာအပ်ပါသည်။

လွှဲအပ်ညွှန်ကြားချက်အရ-
ဒေါ်ခက်ဝေနိုင်(LL.B)တရားလွှတ်တော်ရှေ့နေ
(စဉ်-၁၁၁၇၁/၂၀-၉-၂၀၁၆)
ကျွန်းလှမြို့ စစ်ကိုင်းတိုင်းဒေသကြီး ဖုန်း-၀၉-၅၀၀ ၅၇၅ ၂၀၆

သင့်သွေးဖြင့် အသက်ကယ်ပါ

PUN HLAING SILOAM HOSPITALS

"နိုင်ငံခြားသို့သွားရောက်ကုသရန်မလိုတော့ပါ"

မလေးရှားနိုင်ငံနှင့် အီတလီနိုင်ငံမှဆရာဝန်ကြီးလာရောက်ကုသပေးမည့်အစီအစဉ်

The Only JCI Accredited Hospital In Myanmar

မီးယပ်ဆိုင်ရာရောဂါများ ခွဲစိတ်ကုသမှုအစီအစဉ်

နိုင်ငံတကာအတွေ့အကြုံရှိ မလေးရှားနိုင်ငံမှ သားဖွားနှင့်မီးယပ် အထူးကုဆရာဝန်ကြီး Dr Sivamohan Namasivayam သည် ပန်းလှိုင်စီလုံဆေးရုံသို့ လာရောက်၍ မီးယပ်နှင့်ပတ်သက်သော ရောဂါအမျိုးမျိုးတို့ကို ခေတ်မီခွဲစိတ်ကုသမှုများ ပြုလုပ်ပေးနေပြီဖြစ်ကြောင်းသတင်းကောင်းပါးအပ်ပါသည်။

မှန်ပြောင်းဖြင့်ခွဲစိတ်ကုသခြင်း၏အားသာချက်များမှာ ဗိုက်ခွဲရသည့်အခါထက်နာကျင်မှုနည်း၊ သွေးဆုံးရှုံးမှုနည်း၊ ဆေးရုံတက်ရသည့်ရက်နည်း၍ ပုံမှန်လုပ်ငန်းဆောင်တာများကို အမြန်ဆုံးပြန်လည်လုပ်ဆောင်နိုင်မည်ဖြစ်ပါသည်။

အထွေထွေရောဂါ ခွဲစိတ်ကုသမှုအစီအစဉ်

နိုင်ငံတကာအတွေ့အကြုံရှိ အီတလီနိုင်ငံမှ အထွေထွေရောဂါခွဲစိတ်အထူးကုဆရာဝန်ကြီး Dr Robin Chan သည် ပန်းလှိုင်စီလုံဆေးရုံသို့ လာရောက်၍ ခေတ်မီခွဲစိတ်ကုသမှုများပြုလုပ် ပေးနေပြီဖြစ်ကြောင်း သတင်းကောင်းပါးအပ်ပါသည်။

ဆက်သွယ်ရန် - (၀၁) ၃၆၈၄၃၂၃၊ ၃၆၈၄၃၂၅၊ ၃၆၈၄၃၃၆၊ (၀၉) ၄၂၀၄၂၆၇၉၊ (၀၉) ၂၅၄၉၅၀၈၀၇

facebook Pun Hlaing Siloam Hospitals

ရောင်းမည်

မြောက်ဥက္ကလာပမြို့နယ်
သီရိရတနာ လက်ကားဈေး(တိုး၍)
Shop House ဆိုင်ခန်းများရောင်းချနေပါပြီ
ဧရာဝတီဘဏ် Home Loan နှင့်ချိတ်ဆက်၍
(၅)နှစ် အရစ်ကျ ရောင်းချပေးပါသည်။
ဆက်သွယ်ရန်ဖုန်း - ၀၁ ၃၉၇၅၂၅၊
၀၉-၂၆၆၁၃၄၄၆၃၊၀၉-၂၆၆၁၃၄၄၆၅
၀၉ ၅၀၃၂၂၆၅၊ ၀၉ ၂၅၄၀၁၈၁၀၈

ပလုတ်တုတ်

၂၀၁၉ ခုနှစ်၊ ဇက်တင်ဘာလ ထွက်ပြီ။

၁,၅၀၀ ကျပ်

တူဒေးစာအုပ်တိုက်က ထုတ်ဝေသည်။

ဖခင်အမည်မှန်

ထားဝယ်ခရိုင်၊ ရေဖြူမြို့နယ်၊ ကောင်းမှုရွာနေ အထက(၁) ထားဝယ်၊ ဒသမတန်း(D)မှ မလှိုင်းအိဖြူ၏ ဖခင်ဦးချစ်ချစ်၏ အမည်မှန်မှာ ဦးအောင်စိန်[၆/ရဖန(နိုင်)၀၆၇၇၄၁]ဖြစ်ပါသည်။

ဦးအောင်စိန်

မိဘအမည်မှန်

ထားဝယ်ခရိုင်၊ရေဖြူမြို့နယ်၊ လဲရှောင်ရွာနေ အထက(၁) ထားဝယ်၊ ဒသမတန်း(F)မှမအေးသီတာ၏မိဘများဖြစ်သည့် ဦးရွှေဦး-ဒေါ်မိစုတို့၏ အမည်မှန်မှာ ဦးသက်ဆွေဦး[၆/ရဖန(နိုင်) ၀၃၉၉၉၂၀]၊ဒေါ်အေး[၆/ရဖန(နိုင်) ၀၈၅၆၀၄]ဖြစ်ပါသည်။

ပိုးသတ်ဆေးကုန်သွယ်မှုအမည်ပြောင်းလဲကြောင်း အသိပေးကြေညာခြင်း

မြည်းဘာကိုက်လုပ်သူ Chrysalis Crop Pte., Ltd. မှ မြန်မာနိုင်ငံပိုးသတ်ဆေး မှတ်ပုံတင်အဖွဲ့တွင် မှတ်ပုံတင်ထားသော အောက်ဖော်ပြပါပိုးသတ်ဆေးများကို ကုန်သွယ်မှုအမည် ပြောင်းလဲ၍ တင်သွင်းဖြန့်ဖြူးရောင်းချမည်ဖြစ်ပါသည်။

စဉ်	မူလကုန်သွယ်မှုအမည်	ကုန်သွယ်မှုအမည်အသစ်	အဆိပ်ရှိပစ္စည်း	မှတ်ပုံတင်အမျိုးအစား	မှတ်ပုံတင်အမှတ်
1	Evo Paung Thae Pa Lae 4G	Evo Taung Thu Let Swel 4G	Pyrazosulfuron ethyl 0.04%	Provisional	2015-2892

သို့ဖြစ်ပါ၍ အဆိုပါကုန်သွယ်မှုအမည်ပြောင်းလဲခြင်းကို ကန့်ကွက်လိုပါက ထိုအကြောင်းအရာနှင့် မြန်မာနိုင်ငံ ပိုးသတ်ဆေးမှတ်ပုံတင်အဖွဲ့၊ သီးနှံကာကွယ်ရေးဌာနခွဲအဆောက်အဦ၊ ဂန္ဓမာလမ်း၊ ဗဟန်းမြို့နယ်၊ ရန်ကုန်မြို့သို့ (၁၄) ရက်အတွင်း လာရောက်ကန့်ကွက်နိုင်ပါကြောင်း ကြေညာအပ်ပါသည်။

လိပ်စာ- Evagro Co., Ltd.
အမှတ် (၉၅-ခ၁၁) ကျိုက်ဝိုင်းဘုရားလမ်း (၈)မိုင်၊ မရမ်းကုန်းမြို့နယ်၊ ရန်ကုန်မြို့။

ဦးသန်းထွင် + ဒေါ်သန်းသန်းမြင့်
မူလပထမ
တီဗွီ (1)
ကားမောင်း၊ စက်ပြင်သင်တန်း
* ရ/ ဒဂုံယာဉ်မောင်းသင်ကွင်း။
☎:01-706862,09-73047755,09-73322177,09-73235757,
* သိမ်ဖြူကားတတ်ဆက်တန်း။
☎:01-201188, 09-73047744, 09-73047766
* (218)၊ ကျိုက္ကဆံလမ်း၊ တောင်ဥက္ကလာ မြောင်းမြဈေးမှတ်တိုင်။
☎:01-549764, 01-545155
* အမှတ်(၃-၅) ထန်းတော်ရွှေနှင်းဆီရပ်ကွက် လေးဆောင့်ကန်လမ်းမကြီး၊ ဆေးဆိုင်ရာရှေ့ သထံမ်းကျွန်း။ ☎:01-573986, 01-573988

ဖခင်အမည်မှန်

အောင်ပညာရိပ်မွန် ကိုယ်ပိုင်အထက်တန်းကျောင်း၊ စစ်ကိုင်းတွင် ပညာသင်ယူနေသော ဒသမတန်းမှ မောင်ဒွေး၏ ဖခင်အမည်မှန်မှာ ဦးအောင်စိုး [၅/စကန(နိုင်)၀၆၁၀၃၅] ဖြစ်ပါကြောင်း။

ဦးအောင်စိုး

ဖခင်အမည်မှန်

အထက သရက်ကုန်းကျောင်းတွင် တက်ရောက်နေသော မထက်ထက်မိုးဦး၏ ဖခင်အမည်မှန်မှာ ဦးဆန်းရွှေ [၇/ကဝန(နိုင်)၀၂၇၉၆၂]ဖြစ်ပါကြောင်း။

ဦးဆန်းရွှေ

ပထမဦးဆုံး ဦးထွန်းဦး+ဒေါ်ဝင်းမာ
T.V (ရန်ကုန်)
ကားမောင်း၊ စက်ပြင်သင်တန်း
အမှတ်(A) ကားတတ်ဆက်တန်း၊ သိမ်ဖြူတောင်းနစ်ကွင်းဘေး၊ (မဆလာ စက်မှတ်တိုင်) Ph: 09-73044311
အမှတ် ၂၉၅(A) သံသုမာလမ်း၊ တောင်ဥက္ကလာ၊ (ဘောလီမှတ်တိုင်)
သိမ်ဖြူ- 09421150033, 09-5041550, 09-440051114
မြောက်ဒဂုံ- 09-260111942, 09-420066955
09-440051112, 01-8011402, 01-8011403
တောင်ဥက္ကလာ- 09-440051113, 01-2332340
သာကေတ(၁၀၈တောင်ဘုရား) - 09-779144479
မရမ်းကုန်း(သမိုင်းလမ်းဆုံအနီး) - 09-260111947
ဗိုလ်တထောင်(ဗျူဟာတံတားအဆင်းနှင့်မှတ်တိုင်) 09-779144498
တောင်ဒဂုံ(တံတားထိပ်မှတ်တိုင်) - 09-260111946

အများသိစေရန်ကြေညာခြင်း

မော်လမြိုင်မြို့၊ မရမ်းကုန်းရပ်ကွက်၊ အကွက်အမှတ်နှင့် အမည် (၅၂/မရမ်းကုန်းကွင်း)၊ ဦးပိုင်အမှတ်(၁၁၀+၁၁၁ ᵃ)၊ မြေချိန်ဧရိယာ (၀.၀၃၃+၀.၀၁၄)ဧက၊ စုစုပေါင်းဧရိယာ (၀.၀၄၇)ဧကရှိမြေသည် အခွန်အမှုတွဲအမှတ်(V) ၈၇၂/၁၉၉၂-၁၉၉၃ အရ ဦးထွန်းအုံ အမည်ဖြင့် နှစ်(၃၀)အငှားဂရန်ရရှိထားပြီး၊ ဦးပိုင်အမှတ် (၁၁၀)သည် ၁၀-၈-၂၀၁၇ ရက်တွင်လည်းကောင်း၊ ဦးပိုင်အမှတ်(၁၁၁ ᵃ)သည် ၂၃-၇-၂၀၁၇ ရက်တွင်လည်းကောင်း ဂရန်သက်တမ်းကုန်ဆုံးခဲ့ပါသည်။ ဖခင်ဖြစ်သူ ဦးထွန်းအုံသည် ၁၉၉၆ ခုနှစ်တွင်လည်းကောင်း၊ မိခင်ဖြစ်သူ ဒေါ်ခင်တင့်သည် ၁၉၉၈ ခုနှစ်တွင်လည်းကောင်း၊ အသီးသီးကွယ်လွန်ခဲ့ပြီးနောက် သားသမီးများဖြစ်ကြသော (၁)ဦးအောင်သန်း၊ (၂)ဒေါ်ညွန့်သန်း၊ (၃)ဒေါ်တင်အေး၊ (၄)ဦးတင်ဝင်း၊ (၅)ဦးအောင်စိုး၊ (၆)ဒေါ်ချိုမြ၊ (၇)ဦးတင့်လွင်၊ (၈)ဦးတိုနီထွန်းတို့(၈)ဦး ကျန်ရှိပါသည်။ ဦးအောင်သန်းကွယ်လွန်ခဲ့သဖြင့် ၎င်း၏အမွေစုကို ဇနီးဖြစ်သူ ဒေါ်သန်းအေးမှ ပိုင်ဆိုင်လာပါသည်။ (၁)ဒေါ်သန်းအေး(၂)ဒေါ်ညွန့်သန်း၊ (၃)ဒေါ်တင်အေး၊ (၄)ဦးတင်ဝင်း၊ (၅)ဦးအောင်စိုး၊ (၆)ဒေါ်ချိုမြ၊ (၇)ဦးတင့်လွင်၊ (၈)ဦးတိုနီထွန်းတို့(၈)ဦးမှ ပိုင်ဆိုင်ကြောင်း မွန်ပြည်နယ်တရားရုံး၏ ကျမ်းကျိန်လွှာအမှတ်စဉ်(၂၁၈/၂၀၀၅) ဖြင့် ကျမ်းကျိန်ဆိုပြီး၊ မြို့နယ်စာချုပ်စာတမ်း မှတ်ပုံတင်အမှတ်(၁၈၉/၂၀၀၅) အရ မှတ်ပုံတင်ကာ အမွေဆက်ခံပိုင်ဆိုင်ကြောင်း ကြေညာစာချုပ်အမှတ်(၁၉၀/၂၀၀၅) အရ တရားဝင်ပိုင်ဆိုင်လာပါသည်။ (၁)ဒေါ်သန်းအေး၊ (၂)ဒေါ်ညွန့်သန်း၊ (၃)ဒေါ်တင်အေး၊ (၄)ဦးအောင်စိုး၊ (၅)ဒေါ်ချိုမြတို့(၅)ဦးကိုယ်စား ဆောင်ရွက်နိုင်ရန်အတွက် ဦးတင်ဝင်းအား အထူးကိုယ်စားလှယ်လွှဲစာအမှတ်(၈၅/၂၀၀၅) အရလည်းကောင်း ဦးတိုနီထွန်းကိုယ်စား ဆောင်ရွက်နိုင်ရန်အတွက် ဦးတင်ဝင်းအား အထူးကိုယ်စားလှယ်လွှဲစာအမှတ်(၄၀၆၉/၂၀၀၅)အရလည်းကောင်း၊ ဦးတင့်လွင် ကိုယ်စားဆောင်ရွက်နိုင်ရန်အတွက် ဦးတင်ဝင်းအား အထူးကိုယ်စားလှယ်လွှဲစာအမှတ်(၁၁၁/၂၀၀၅) အရလည်းကောင်း လွှဲအပ်ထားပြီး ဦးတင်ဝင်းထံမှ လျှောက်ထားသူ ဒေါ်မို့မို့လွင်သည် မြို့နယ်စာချုပ်စာတမ်းမှတ်ပုံတင်ရုံး၏ အရောင်းအဝယ်စာချုပ်အမှတ်(၁၈၃/၂၀၀၅)အရ တရားဝင် ဝယ်ယူပိုင်ဆိုင်လာ၍ နှစ်ရှည်မြေငှားဂရန်သက်တမ်းတိုးအမည်ပြောင်း လျှောက်ထားလာခြင်းအပေါ် ကန့်ကွက်လိုသူများရှိပါက ကြော်ငြာသည့်ရက်မှစ၍ (၁၅)ရက်အတွင်း ခရိုင်အုပ်ချုပ်ရေးမှူး၊ မော်လမြိုင်ခရိုင်အထွေထွေအုပ်ချုပ်ရေးဦးစီးဌာနသို့ အထောက်အထားခိုင်လုံစွာဖြင့် လာရောက်ကန့်ကွက်နိုင်ကြောင်းနှင့် ကန့်ကွက်သူမရှိပါက ဥပဒေ၊ နည်းဥပဒေ၊ လုပ်ထုံးလုပ်နည်းနှင့်အညီ ဆက်လက်ဆောင်ရွက်သွားမည်ဖြစ်ကြောင်း အများသိစေရန်ကြေညာလိုက်သည်။

မော်လမြိုင်ခရိုင်အထွေထွေအုပ်ချုပ်ရေးဦးစီးဌာန

ကန့်ကွက်နိုင်ကြောင်းကြော်ငြာ

ဒဂုံမြို့သစ်(အရှေ့ပိုင်း)မြို့နယ်၊ မြေတိုင်းရပ်ကွက်အမှတ်-၁၁၂၊ မြေကွက်အမှတ် ၂၊ ၃၊ မြေကွက်တည်နေရာအမှတ်(၂၊ ၃)၊ (၁၁၂)ရပ်ကွက်၊ ဒဂုံမြို့သစ်(အရှေ့ပိုင်း) မြို့နယ်(ဦးကျော်စိုးလွင်) အမည်ပေါက် စက်မှုလက်မှုလုပ်ငန်းအတွက် မြေအသုံးပြုခွင့် မြေအား စက်မှုလက်မှုလုပ်ငန်းအတွက် မြေအသုံးပြုခွင့်(စက်မှုဇုန်ပါမစ်)အမည်ပေါက် ဦးကျော်စိုးလွင်[၉/မရတ(နိုင်)၀၅၉၇၈၄]ထံမှ ၉-၆-၂၀၁၅ ရက်စွဲပါ အရပ်ကတိစာချုပ်ဖြင့် ဝယ်ယူထားသူ ဦးသန်းလင်း(ခ)မွန်လင်း[၁၂/လသန(နိုင်)၀၁၀၂၈၃]၊ ဦးကျော်လင်း[၁၂/လသန(နိုင်)၀၁၆၅၅၉]တို့မှ စက်မှုလက်မှုအတွက် မြေအသုံးပြုခွင့်(စက်မှုဇုန်)ပါမစ်မူရင်းများ တင်ပြပြီး ဂရန်သစ်လျှောက်ထားလာခြင်းအား ကွင်းဆင်းစစ်ဆေးရာမြေကွက်အမှတ်(၂)နှင့်(၃)ပေါ်တွင် အဆောက်အအုံ(၂)လုံးရှိပြီး နှစ်ကွက်ပေါင်းအသုံးပြုထားပြီး အုတ်+ Steel Structure အဆောက်အအုံနှင့် သုံးထပ်တိုက်အဆောက်အအုံတည်ရှိနေခြင်းနှင့် ပတ်သက်၍ မြေကွက်(၂)ကွက်အား ဂရန်တစ်အုပ်တည်းရယူမည်ဖြစ်ပါကြောင်းဝင်စာ-၆၈၂၃/၂-၈-၂၀၁၉ဖြင့် တင်ပြလာပါသည်။ သို့ဖြစ်ပါ၍ ဦးသန်းလင်း(ခ)မွန်လင်း၊ ဦးကျော်လင်းတို့မှ စက်မှုလက်မှုလုပ်ငန်းအတွက် မြေအသုံးပြုခွင့်(စက်မှုဇုန်ပါမစ်)မူရင်းတင်ပြ၍ ဂရန်သစ်လျှောက်ထားလာရာ တရားဝင်ခိုင်လုံသော အထောက်အထားများဖြင့် ဤကြော်ငြာပါသည့်နေ့မှစ၍ (၇)ရက်အတွင်း ကန့်ကွက်နိုင်ပါကြောင်းနှင့် ကန့်ကွက်မှုမရှိပါက လုပ်ထုံးလုပ်နည်းအတိုင်း ဆက်လက်ဆောင်ရွက်ပေးမည်ဖြစ်ပါကြောင်း အသိပေးကြေညာအပ်ပါသည်။

ဌာနမှူး
မြို့ပြစီမံကိန်းနှင့် မြေစီမံခန့်ခွဲမှုဌာန
ရန်ကုန်မြို့တော်စည်ပင်သာယာရေးကော်မတီ

အမှတ် ၁၃၊ ဒေသကောလိပ်
ရန်ကုန်တက္ကသိုလ် (ကြည့်မြင်တိုင်နယ်မြေ)

စတုတ္ထအကြိမ် အာစရိယပူဇော်ပွဲ (၁၀.၁.၂၀၂၀)

စိတ်ပါဝင်စားသူ ကျောင်းသူ/ကျောင်းသားဟောင်းများအားလုံး တက်ရောက်ကြပါရန်

စတုတ္ထအကြိမ် အာစရိယပူဇော်ပွဲ အခမ်းအနား အောင်မြင်စည်ကားသိုက်မြိုက်စွာ ကျင်းပနိုင်ရေးအတွက် လုပ်ငန်းရပ်အသီးသီးတွင် ကိုယ်တိုင်ပါဝင်လိုသူအားလုံးကို ဆွေးနွေးညှိနှိုင်းရန် ဖိတ်ကြားအပ်ပါသည်။

နေ့ရက် - ၁-၉-၂၀၁၉ (တနင်္ဂနွေနေ့)
အချိန် - မွန်းတည့် (၁၂:၀၀)နာရီ
နေရာ - အ.ထ.က (၃) ကြည့်မြင်တိုင်/ယခင် RC 3 စကားပြောခန်းမ

အာစရိယပူဇော်ပွဲကျင်းပရေး ကော်မတီ

ကန့်ကွက်နိုင်ပါသည်

ရန်ကုန်တိုင်းဒေသကြီး၊ ပုဇွန်တောင်မြို့နယ်၊ (၈) ရပ်ကွက်၊ စံပါယ်လမ်း၊ အမှတ်-၁၃၊ ပထမထပ် (ဝဲ) ဧရိယာ (၁၂ ၃/၄ × ၅၀) ပေရှိ တိုက်ခန်းနှင့် အကျိုးခံစားခွင့်အရပ်ရပ်တို့ကို တရားဝင်ပိုင်ဆိုင် ရောင်းချပိုင်ခွင့်ရှိကြောင်း ဝန်ခံကတိပြုသူ ဒေါ်တင်စန်း (၁၂/ဒပန (နိုင်) ၀၂၃၈၀၃) ထံမှ ကျွန်ုပ်၏မိတ်ဆွေက ဝယ်ယူရန်အတွက် တိုက်ခန်းရောင်းဖိုးငွေ၏ တစ်စိတ်တစ်ဒေသကို စရန်ငွေအဖြစ် ပေးချေထားပြီးဖြစ်ပါသည်။ အဆိုပါတိုက်ခန်းရောင်းဝယ်ခြင်းအား ကန့်ကွက်လိုပါက ဤကြော်ငြာပါသည့်နေ့မှစ၍ (၇) ရက်အတွင်း စာချုပ်စာတမ်း အထောက်အထားမူရင်းများနှင့်တကွ ကျွန်ုပ်ထံသို့ လာရောက် ကန့်ကွက်နိုင်ပါသည်။ သတ်မှတ်ရက်အတွင်း ကန့်ကွက်ခြင်းမရှိပါက တိုက်ခန်းအရောင်းအဝယ်ကို ဥပဒေနှင့်အညီ ဆက်လက်ဆောင်ရွက်သွားမည်ဖြစ်ကြောင်း အများသိစေရန် ကြေညာအပ်ပါသည်။

လွှဲအပ်ညွှန်ကြားချက်အရ -

ခင်မောင်ငွေး (B.Sc., H.G.P., R.L.)
တရားလွှတ်တော်ရှေ့နေ (စဉ်-၃၅၃၁/၈၆)
အမှတ် (၁၂၈)၊ ပ-ထပ်၊ ၄၁-လမ်း၊ ရန်ကုန်မြို့။
ဖုန်း-၀၁-၈၂၄၅၇၈၄

ဦးတင်ရွှေ(ခ)လူဝင်းတင်(ပဲခူး)
အသက်(၈၇)နှစ်

(ဦးဘန်နာ-ဒေါ်ပွန်းနား)တို့၏ သား၊ (ဦးကျန်းနား-ဒေါ်ကျင်)တို့၏ သားသမက်၊ ရန်ကုန်မြို့ အမှတ်(၃၈/က)၊ ခေမာသီ (၃)လမ်း၊ မိကျောင်းကန် အပိုင်း(၃) ရပ်ကွက်၊ သဃ်န်းကျွန်းမြို့နယ်နေ (ဒေါ်ကျင်လု)၏ ခင်ပွန်း၊ ဦးမောင်ပု-ဒေါ်လဲ့လဲ့ဝင်း၊ ဦးအေး-ဒေါ်သင်းသင်း၊ ဦးတင်ထွန်း-ဒေါ်အေးတိုး၊ ဦးဗိုလ်ဗိုလ်-ဒေါ်မြင့်မြင့်ခိုင်၊ ဦးလေးနိုင်-ဒေါ်မိုးမိုးနိုင်၊ ဦးသိန်းနိုင်-ဒေါ်နွယ်ရည်မွန်၊ ဦးမျိုးမျိုးအောင်-ဒေါ်သူဇာခင် တို့၏ ဖခင်၊ မြေး ၂၀ ယောက်၊ မြစ်ခုနစ်ယောက် တို့၏ အဘိုးသည် ၁၅-၈-၂၀၁၉ (ကြာသပတေးနေ့) နံနက် ၁၁:၅၅ နာရီတွင် ကွယ်လွန်သွားပါသဖြင့် ၁၇-၈-၂၀၁၉ (စနေနေ့) နံနက် ၁၀ နာရီတွင် ရေဝေးတရုတ်ဖူးကျင့်သုသာန်၌ ဂူသွင်းသဂြိုဟ်မည်ဖြစ်ပါကြောင်း။ (နေအိမ်မှ ကားများ နံနက် ၈ နာရီတွင် ထွက်ပါမည်။)[ကွယ်လွန်သူအားရည်စူး၍ ၂၁-၈-၂၀၁၉ (ဗုဒ္ဓဟူးနေ့) တွင် ရက်လည်ဆွမ်းကျွေးတရားတော်နာကြရောက်ပါရန် ဖိတ်ကြားအပ်ပါသည်။]

ကျန်ရစ်သူမိသားစု

ကန့်ကွက်နိုင်ကြောင်းကြော်ငြာ

ရန်ကုန်တိုင်းဒေသကြီး၊ ဒဂုံမြို့သစ်(မြောက်ပိုင်း)မြို့နယ်၊ မြေတိုင်းရပ်ကွက်အမှတ်(၄၂-တိုးချဲ့)၊ မြေကွက်အမှတ် (၁၄၉)၊ မြေအကျယ်အဝန်း (အလျား×အနံ) (၄၀ပေ×၆၀ပေ) ဧရိယာ (၀.၀၅၅)ဧက၊ (၂၄၀၀)စတုရန်းပေရှိ ယခုအခေါ်အမှတ်(၁၄၉) ချမ်းမြသာယာ (၁)လမ်း၊ ၄၂-တိုးချဲ့ရပ်ကွက်၊ ဒဂုံမြို့သစ်(မြောက်ပိုင်း)မြို့နယ်ဟုခေါ်တွင်သည့် ဒေါ်သင်းသင်းအောင် အမည်ပေါက် နှစ်(၆၀)ဂရန်မြေကွက်အပါအဝင် ယင်းတို့နှင့်ဆက်စပ်ပတ်သက်လျက်ရှိသည့်မြေပေါ်မြေအောက်အကျိုးခံစားခွင့်အရပ်ရပ်အားလုံးတို့ကို ဂရန်မူရင်း၊ ပိုင်ဆိုင်မှုအထောက်အထားစာချုပ်စာတမ်းမူရင်းများနှင့်တကွ တရားဝင်လက်ရောက်ပိုင်ဆိုင်ထားပြီး ပြန်လည်လွှဲပြောင်းရောင်းချပိုင်ခွင့်ရှိသည်ဟု ဝန်ခံသူဖြစ်သော ဒေါ်သင်းသင်းအောင်(၁၂/မဂဒ(နိုင်)၀၀၃၃၉၈)အား ကျွန်မတို့၏ မိတ်ဆွေဖြစ်သူမှ (၁၄-၈-၂၀၁၉) ရက်စွဲပါ "မြေကွက်အရောင်းအဝယ်စရံပေးကတိစာချုပ်"ဖြင့်စရံငွေ တစိတ်တစ်ဒေသကိုပေးချေ၍ ဝယ်ယူထားပါသည်။ အဆိုပါမြေနှင့် ပတ်သက်၍ အငြင်းပွားမှုများ အပြေအငြေပေးချေပြီး တရားဝင်လက်ရောက်ပိုင်ဆိုင်ရေး ကိစ္စရပ်များကို ဥပဒေနှင့်အညီ ဆက်လက်ဆောင်ရွက်သွားမည်ဖြစ်ပါသောကြောင့် ကန့်ကွက်လိုသူရှိပါက ဤကြော်ငြာပါသည့်နေ့မှစ၍ (၇) ရက်အတွင်း ခိုင်လုံသည့် အထောက်အထားမူရင်းများဖြင့် ကျွန်မတို့ထံသို့ လာရောက်ကန့်ကွက်နိုင်ပါသည်။ သတ်မှတ်ရက်ကျော်လွန်ပါက တရားဝင်ပိုင်ဆိုင်ရေး ကိစ္စရပ်များကို ဥပဒေနှင့်အညီ ဆက်လက်ဆောင်ရွက်သွားမည်ဖြစ်ကြောင်း ကြေညာအပ်ပါသည်။

လွှဲအပ်ညွှန်ကြားချက်အရ -	ကန့်ကွက်လိုပါက ဆက်သွယ်ရန်လိပ်စာ
ဒေါ်ခင်နီလာဦး	ဒေါ်ခင်ညီမီဦး
LL.B, D.B.L, B.D.S (MOFA) (Dip in English), W.I.P.O (Switzerland)	[B.Sc, B.A(B.L), B.D.S (MOFA), C.B.L] (Dip in English), W.I.P.O (Switzerland)
အထက်တန်းရှေ့နေ (စဉ်-၃၉၁၁၃)	အမှတ်-၁၀၈/ခ၊ အကျွန်ုပ်ဝါလမ်းနှင့်ကုန်သာလက် ၂၂လမ်းထောင့်၊ ၃၅ ရပ်ကွက်၊ ဒဂုံမြို့သစ်(မြောက်ပိုင်း)မြို့နယ်။ ဖုန်း-၀၉ ၇၈၇၅၁၃၄၄၂

တောတောင်
ခြောက်ခန်း
လယ်ယာ
နွမ်း၏

ပိုးသတ်ဆေးကုန်သွယ်မှုအမည်ပြောင်းလဲကြောင်း အသိပေးကြေညာခြင်း

ပြည်ပထုတ်လုပ်သူ Optimus Agri-Tech Pte., Ltd. မှ မြန်မာနိုင်ငံပိုးသတ်ဆေး မှတ်ပုံတင်အဖွဲ့တွင် မှတ်ပုံတင်ထားသော အောက်ဖော်ပြပါပိုးသတ်ဆေးများကို ကုန်သွယ်မှုအမည် ပြောင်းလဲ၍တင်သွင်း ဖြန့်ဖြူးရောင်းချမည်ဖြစ်ပါသည်။

စဉ်	မူလကုန်သွယ်မှုအမည်	ကုန်သွယ်မှုအမည်အသစ်	အဆိပ်ရှိပစ္စည်း	မှတ်ပုံတင်အမျိုးအစား	မှတ်ပုံတင်အမှတ်
1	KTK Paung Thae Pin Kaung Pa Lae	KTK Paung Thae Sa Par Kaung	Pyrazosulfuron ethyl 0.04%	Provisional	P2017-3482

သို့ဖြစ်ပါ၍ အဆိုပါကုန်သွယ်မှုအမည်ပြောင်းလဲခြင်းကို ကန့်ကွက်လိုပါက ထွက်အထွေထွေရေးမှူး၊ မြန်မာနိုင်ငံ ပိုးသတ်ဆေးမှတ်ပုံတင်အဖွဲ့၊ သီးနှံကာကွယ်ရေးဌာနခွဲ၊ အနောက်ကြို့ကုန်း၊ အင်းစိန်မြို့နယ်သို့ (၁၄) ရက်အတွင်း လာရောက်ကန့်ကွက်နိုင်ပါကြောင်း ကြေညာအပ်ပါသည်။

လိပ်စာ- Myanmar Kaung Thu Kha Co., Ltd.
အမှတ် (၉၅-ခအေ)၊ ဘုရင့်နောင်လမ်း၊ (၁)ရပ်ကွက်၊ မရမ်းကုန်းမြို့နယ်၊ ရန်ကုန်မြို့။

ကန့်ကွက်နိုင်ပါသည်

ရန်ကုန်မြို့ ဒဂုံမြို့သစ် (မြောက်ပိုင်း)မြို့နယ်၊ မြေတိုင်းရပ်ကွက်အမှတ် (၄၄)၊ လူနေရပ်ကွက်အမှတ် (၄၄)၊ မြေကွက်အမှတ် (၁၀၁၅)၊ အကျယ်အဝန်း ပေ(၄၄×၆၀) အကျယ်ရှိ ဦးမြအမည်ပေါက်သည့် နှစ်(၆၀)ဂရန်မြေကွက်ထဲမှ တရားဝင်မခွဲမစိတ်ရသေးသော ပေ(၂၂×၆၀) အကျယ်ရှိ အိမ်ကိုမျက်နှာမူပါက (ညာဘက်)အခြမ်း မြေကွက်နှင့် ယင်းမြေကွက်ပေါ်ရှိ ရန်ကုန်မြို့ ဒဂုံမြို့သစ် (မြောက်ပိုင်း)မြို့နယ်၊ (၄၄)ရပ်ကွက်၊ ဗိုလ်မှူးဗထူးလမ်း၊ အမှတ် (၁၀၁၅/၂)ဟုခေါ်တွင်သည့် မြေကွက်အပါအဝင် အကျိုးခံစားခွင့်အရပ်ရပ်အားလုံးတို့ကို စာချုပ်အဆက်စပ်ဖြင့် တရားဝင်လက်ဝယ်ထား၍ ရောင်းချပိုင်ခွင့်ရှိသူဖြစ်ကြောင်း ဝန်ခံကတိပြုသူ ဒေါ်စမ်းစမ်းဆွေ [၁၂/ဥကမ(နိုင်)၁၂၁၆၄၇]ထံမှ ကျွန်ုပ်၏မိတ်ဆွေက အပြီးအပိုင်ဝယ်ယူရန် စရန်ငွေပေးချေပြီးဖြစ်ပါ၍ အကျိုးသက်ဆိုင်ခွင့်ရှိသူ မည်သူမဆို ဤကြော်ငြာပါသည့်နေ့မှစ၍ (၇)ရက်အတွင်း ခိုင်လုံသောအထောက်အထားမူရင်းများဖြင့် ကျွန်ုပ်ထံ လာရောက်ကန့်ကွက်နိုင်ပါသည်။ သတ်မှတ်ရက်ထက်ကျော်လွန်ပါက အရောင်းအဝယ်ကိစ္စကို ဥပဒေနှင့်အညီ ဆက်လက်ဆောင်ရွက်သွားမည်ဖြစ်ကြောင်း အများသိစေရန်ကြေညာအပ်ပါသည်။

လွှဲအပ်ညွှန်ကြားချက်အရ
ဒေါ်နီလာ LL.B,D.B.L,D.I.L,D.I.R,C.B.D.S (MOFA)
တရားလွှတ်တော်ရှေ့နေ (စဉ်-၁၄၃၈၁)
အမှတ် (၅၇၃)၊ မြေညီထပ်၊ မေခါဝီလမ်း၊ (၈)ရပ်ကွက်၊ မြောက်ဥက္ကလာပမြို့နယ်၊
ဖုန်း ၀၉-၇၈၅၅၅၅၀၃၀၊ ၀၉-၄၄၀ ၄၄၀၇၁၀

အထူးဝမ်းနည်းကြေကွဲခြင်း
ဒေါ်ခင်လှရွှေ
အသက် (၇၉) နှစ်

သူငယ်ချင်း ကိုရွှေဝင်းနိုင်(B.E-Aero)၏ ချစ်လှစွာသော ကျေးဇူးရှင်မိခင်ကြီး၊ ရေဝတီတိုင်းဒေသကြီး၊ ဟင်္သာတမြို့ တာငါးဆယ်တောင်ရပ်ကွက်၊ ဈေးကလေးလမ်း၊ အမှတ်(၁၈၇)နေ ဦးသန်းအောင်၏ဇနီး ဒေါ်ခင်လှရွှေ အသက် (၇၉) နှစ်သည် ၁၅-၈-၂၀၁၉ (ကြာသပတေးနေ့) နံနက် ၉:၅၀ နာရီတွင် ကွယ်လွန်သွားကြောင်း ကြားသိရပါသဖြင့် သူငယ်ချင်းမိသားစုနှင့်အတူ ထပ်တူထပ်မျှ ဝမ်းနည်းကြေကွဲရပါသည်။

86/95 RIT သူငယ်ချင်းများ

ဝမ်းနည်းကြေကွဲခြင်း
ဒေါ်အေးမီစံဒွန်း
အသက်(၇၅)နှစ်

လက်ထောက်ညွှန်ကြားရေးမှူး(ငြိမ်း)၊ ရှေ့နေချုပ်ရုံး

မြန်မာနိုင်ငံအငြိမ်းစားဥပဒေအရာရှိများအသင်း၊ အသင်းဝင် ဒေါ်အေးမီစံဒွန်း [လက်ထောက်ညွှန်ကြားရေးမှူး(ငြိမ်း)]သည် ၁၄-၈-၂၀၁၉ ရက် နံနက် ၂ နာရီတွင် ကွယ်လွန်သွားကြောင်း သိရှိရပါသဖြင့် မိသားစုနှင့် ထပ်တူဝမ်းနည်းကြေကွဲရပါသည်။

မြန်မာနိုင်ငံအငြိမ်းစားဥပဒေအရာရှိများအသင်း

အထူးဝမ်းနည်းကြေကွဲခြင်း
ဦးလှဝေ (ရိုလုံ ရတနာရွှေဆိုင် ယုဇနပလာဇာ)
အသက်(၇၁)နှစ်

(၁၂.၈.၂၀၁၉)တနင်္လာနေ့တွင် ကွယ်လွန်သွားကြောင်း ကြားသိရပါသဖြင့် မိသားစုနှင့်ထပ်တူထပ်မျှ အထူးဝမ်းနည်းကြေကွဲရပါကြောင်း.......

Shwe Saw Media

အထူးဝမ်းနည်းကြေကွဲခြင်း
ဦးဦးကျော်ရင် (စစ်တွေ)

MD (အေးမြင့်မိုရ်ဆောက်လုပ်ရေးကုမ္ပဏီလီမိတက်)
ဥက္ကဋ္ဌ (Western Shinning Stars Public Co.,Ltd.)
ဒု-ဥက္ကဋ္ဌ(မြန်မာနိုင်ငံအင်ဂျင်နီယာအသင်းချုပ်)(စစ်တွေအသင်းခွဲ)
BOD (May Yu Stars Development Co.,Ltd.)

အသက်(၅၄)နှစ်

ကျွန်တော်တို့၏ လုပ်ဖော်ကိုင်ဖက် မိတ်ဆွေကောင်းသည် ၁၅-၈-၂၀၁၉ ရက် (ကြာသပတေးနေ့) နံနက် ၁၀:၅၅ နာရီတွင် ကွယ်လွန်သွားပါသဖြင့် မိသားစုနှင့်ထပ်တူ ဝမ်းနည်းကြေကွဲရပါသည်။

Golden Green Energy Co.,Ltd.
May Yu Stars Development Co.,Ltd.
မိသားစု

ရန်ကုန်မြို့၊ ဒဂုံမြို့သစ်(တောင်ပိုင်း)မြို့နယ်၊ မြေတိုင်းရပ်ကွက် အမှတ်(၂၀) လှိုင်သီတာ(၅)လမ်း၊ မြေကွက်အမှတ်(၉၉၆) (၄၀× ၆၀) ပေရှိသည့်အနက်မှ တရားဝင်မခွဲစိတ်ရသေးသောခေါင်းရင်းခြမ်း၊ (၂၀× ၆၀)ပေရှိ မြေကွက်အရောင်းအဝယ်ကို ကန့်ကွက်နိုင်ပါကြောင်း

အထက်ဖော်ပြပါမြေချပါမစ်မြေကွက်သည် ဒေါ်ရီရီမြင့် (၁၄/အမန(နိုင်) ၁၀၈၆၇၄)အမည်ပေါက်ဖြစ်ပြီး ဒေါ်ရီရီမြင့်ထံမှ ဒေါ်သီတာဦးက ဝယ်ယူပိုင်ဆိုင်ပြီး ၎င်းထံမှတစ်ဆင့်ဝယ်ယူကာ ယခုလက်ရှိထားပိုင်ဆိုင်ပြီး လွှဲပြောင်းရောင်းချပိုင်ခွင့်ရှိသော ဝန်ခံကတိပြုသူ ဒေါ်ချို(၉/ဝတန(နိုင်) ၁၁၁၉၁၃)ထံမှ အပြီးအပိုင်လွှဲပြောင်းဝယ်ယူရန်အတွက် ကျွန်ုပ်၏မိတ်ဆွေက(စရန်ငွေ)ပေးချေပြီးဖြစ်ပါသည်။ ကန့်ကွက်လိုသူများ ရှိပါက ဤကြေညာပါသည့်ရက်နေ့မှ(၇)ရက်အတွင်း ပိုင်ဆိုင်မှု အထောက်အထားမူရင်းများနှင့်တကွ လာရောက်ကန့်ကွက်နိုင်ပါသည်။ ၎င်းနေ့ရက်ကျော်လွန်ပါက အရောင်းအဝယ်ကို ဥပဒေနှင့်အညီပြီးမြောက်သည်အထိ ဆက်လက်ဆောင်ရွက်သွားမည်ဖြစ်ကြောင်း အများသိစေရန်ကြေညာအပ်ပါသည်။

လွှဲအပ်ညွှန်ကြားချက်အရ - ဦးနေလင်းထွန်း (LL.B)
တရားလွှတ်တော်ရှေ့နေ (စဉ် - ၁၃၄၁၅)
ကြာဖူးစေတီ၊ အခန်း(၁)၊ ဆည်မြောင်းလမ်း၊
ရန်တင်းမြို့နယ်၊ Ph - 09 431 59906

ရန်ကုန်မြို့ ဒဂုံမြို့သစ်(မြောက်ပိုင်း)မြို့နယ်၊ မြေတိုင်းရပ်ကွက်-၃၀၊ မြေကွက်အမှတ်-၃၁၈၊ ထွန်းသီရိ (၆)လမ်း၊ အိမ်အမှတ်-၁၊ (အလျား ပေ၄၀× အနံ ပေ၆၀) အကျယ်ရှိ မြေကွက်နှင့် အိမ်အကျိုးခံစားခွင့်အရပ်ရပ်ကို ကန့်ကွက်နိုင်ကြောင်းကြော်ငြာ

အထက်ပါမြေကွက်နှင့် အိမ်၏အကျိုးခံစားခွင့်အားလုံးကို ဝယ်ယူပိုင်ဆိုင်လက်ရှိထားသူ ဒေါ်ဝင်းဝင်းမာ [၁၂/ဥကတ(နိုင်)၀၃၂၀၁၂]ထံမှ ကျွန်ုပ်၏မိတ်ဆွေက ဝယ်ယူရန်စရန်ငွေတချို့ပေးချေထားပါသည်။ အဆိုပါတိုက်ခန်းအရောင်းအဝယ်ကိစ္စကို ကန့်ကွက်လိုပါက ဤကြော်ငြာပါသည့်နေ့မှ (၇)ရက်အတွင်း တရားဝင်ခိုင်လုံသောအထောက်အထား (မူရင်း)များနှင့်တကွ ကျွန်ုပ်ထံလာရောက်ကန့်ကွက်နိုင်ပြီး ကန့်ကွက်သူမရှိပါက ဥပဒေနှင့်အညီ အရောင်းအဝယ်ကို ဆက်လက်ဆောင်ရွက်သွားမည်ဖြစ်ကြောင်း အများသိစေရန် ကြေညာအပ်ပါသည်။

လွှဲအပ်ညွှန်ကြားချက်အရ
ဦးစိုးပိုင် (နိုင်) (B.Com, D.A, R.L) တရားလွှတ်တော်ရှေ့နေ (စဉ်-၁၁၅၅၆ / ၂၉-၁၁-၂၀၁၆)
အမှတ်-၁၇၅၊ (ပထမထပ်)၊ ၃၈-လမ်း၊ ကျောက်တံတားမြို့နယ်၊ ရန်ကုန်မြို့။
ဖုန်း ၀၉-၄၄၃၁၅၃၆၃၆၊ ၀၉-၇၃၁၅၃၆၃၆

ကန့်ကွက်နိုင်ပါကြောင်း

ရန်ကုန်မြို့ တောင်ဥက္ကလာပမြို့နယ်၊ (၁၀)ရပ်ကွက်၊ ဇေယျလမ်း၊ မြေကွက်အမှတ်(၅၆၆)တွင် WA Capital Co.,Ltd.မှ 9 Apartment အခန်းအမှတ် (A-006)အား ဦးသက်ပိုင်ကျော်[၁၂/ဥကတ(နိုင်)၁၄၃၉၂၈] မှဝယ်ယူရန် စရန်ငွေ ပေးချေပြီးဖြစ်ပါသည်။ သက်ဆိုင်၍ ကန့်ကွက်လိုသူများရှိပါက ဤကြော်ငြာပါသည့်ရက်မှ (၇)ရက်အတွင်း စာရွက်စာတမ်းများယူဆောင်၍ ကျွန်ုပ်ထံသို့ လူကိုယ်တိုင်လာရောက်၍ ကန့်ကွက်နိုင်ပါသည်။ ယင်းရက်ကျော်လွန်ပါက အရောင်းအဝယ်အား ဆက်လက်ဆောင်ရွက်သွားပါမည်။

ဦးသက်ပိုင်ကျော် ဆက်သွယ်ရန်ဖုန်း-၀၉-၉၇၇၁၁၅၃၁၁၊ ၀၉-၅၁၀၀၃၁၆

ဦးမောင်မောင်အုန်းမြိုင်
ပြု စု ရေး သား သော

၁။ ပျက်ပြယ်သည့် သဘောတူညီချက်များနှင့် ပဋိညာဉ်များအား ပယ်ဖျက်ခြင်း ဥပဒေဆိုင်ရာ သိကောင်းစရာများ
၂။ ၂၀၁၆ ခုနှစ်၊ အနုညာတ စီရင်ဆုံးဖြတ်ခြင်း ဥပဒေကိုဘာသာပြန်ဆိုခြင်း (မြန်မာနှင့် အင်္ဂလိပ်)
၃။ General Knowledge of Arbitration (English)
(စာအုပ်ဆိုင်များတွင် ရနိုင်သည်။)

ဖြန့်ချိရေး
မျိုးဆက်သစ်စာပေ 09-420083688

ပြည်ထောင်စုသမ္မတမြန်မာနိုင်ငံတော်
ရန်ကုန်တိုင်းဒေသကြီးအစိုးရအဖွဲ့
လျှပ်စစ်-စက်မှုလက်မှုနှင့် လမ်းဝန်းဆက်သွယ်ရေးဝန်ကြီးဌာန
(အိတ်ဖွင့်တင်ဒါခေါ်ယူခြင်း)

၁။ ရန်ကုန်တိုင်းဒေသကြီးအစိုးရအဖွဲ့၏ ၂၀၁၈ - ၂၀၁၉ ဘဏ္ဍာရေးနှစ်ရွှေ့ပြောင်းရန်ပုံငွေဖြင့် ရန်ကုန်တိုင်းဒေသကြီးအတွင်းရှိ ကျေးရွာမီးလင်းရေး လုပ်ငန်းများ ဆောင်ရွက်လျက်ရှိရာ ကျေးရွာမီးလင်းရေးအတွက် လိုအပ်လျက်ရှိသော Digital အိမ်သုံးမီတာ ၊ 3Ø4W ပါဝါမီတာ နှင့် စီတီမီတာများအား မြန်မာကျပ်ငွေဖြင့် ဝယ်ယူနိုင်ရေး အိတ်ဖွင့်တင်ဒါတင်သွင်းနိုင်ရန် ဖိတ်ခေါ်အပ်ပါသည် -

စဉ်	တင်ဒါအမှတ်	ဝယ်ယူမည့်ပစ္စည်း	တင်ဒါပိတ်မည့်ရက်
၁	33(T)/YESC/ တိုင်းဒေသကြီး/ 18-19 (1 -Year)	1ØW (10/60)Amp Digital အိမ်သုံးမီတာ ၊ 3Ø4W ပါဝါမီတာ နှင့် စီတီမီတာများ ဝယ်ယူခြင်း	၁၆.၉.၂၀၁၉

၂။ အိတ်ဖွင့်တင်ဒါနှင့်စည်းကမ်းချက်များကို ဤကြော်ငြာပါသည့်ရက်မှစ၍ အမှတ် (၁၉၇/၁၉၉)၊ အောက်ကြည့်မြင်တိုင်လမ်း ၊ အလုံမြို့နယ် ၊ ရန်ကုန်ရှိ လျှပ်စစ်စက်မှုလက်မှုနှင့် လမ်းဝန်းဆက်သွယ်ရေးဝန်ကြီးဌာနတွင် ရုံးချိန်အတွင်း ရောင်းချမည်ဖြစ်ပြီး (၁၆.၉.၂၀၁၉)ရက်နေ့ မွန်းလွဲ (၁၄:၀၀)နာရီ နောက်ဆုံးထား၍ တင်ဒါများတင်သွင်းရန် ဖြစ်ပါသည်။

အသေးစိတ်သိရှိလိုပါက ဖုန်းနံပါတ် - ၀၁၂၂၀၈၀၆ သို့ဆက်သွယ်မေးမြန်းနိုင်ပါသည်။
တင်ဒါခေါ်ယူရေးနှင့်လက်ခံရေးကော်မတီ

ကန့်ကွက်နိုင်ကြောင်းကြေညာချက်

ဧရာဝတီတိုင်းဒေသကြီး၊ ဟင်္သာတခရိုင်၊ ကြံခင်းမြို့နယ်၊ ရွာသစ်ရပ်ကွက်၊ အကွက်အမှတ်(၆-ဘီ)၊ အင်းလပ်တောင်၊ အမှတ်(၁၀၂)၊ မြေဧရိယာ(၀.၀၄၇)ဧကရှိ မြေကို ဒေါ်ငွေခင်အမည်ဖြင့် မြေပေးမိန့်ထုတ်ပေးပါရန် လျှောက်ထားလာခြင်းနှင့် ပတ်သက်၍ အကျိုးသက်ရောက်ပိုင်ဆိုင်သူများသည် အထောက်အထားခိုင်လုံစွာဖြင့် ဤကြော်ငြာသည့်ရက်မှ (၁၅)ရက်အတွင်း ကန့်ကွက်ရန်ရှိပါက ကြံခင်းမြို့နယ် အထွေထွေဦးစီးဌာနရုံးသို့ အကျိုးအကြောင်းဖော်ပြ၍ လာရောက်ကန့်ကွက်နိုင်ပါကြောင်း ကြေညာအပ်ပါသည်။

မြို့နယ်အထွေထွေအုပ်ချုပ်ရေးမှူးဦးစီးဌာန၊ ကြံခင်းမြို့

ကန့်ကွက်နိုင်ကြောင်း အများသိစေရန် ကြေညာခြင်း

ရန်ကုန်မြို့ မြောက်ဥက္ကလာပမြို့နယ်၊ (င)ရပ်ကွက်၊ ဝဇီရာ (၇)လမ်း၊ အမှတ်(၁၀၁၃/က) ဟုခေါ်တွင်သော အကျယ်ပေ-၂၀ × ပေ၆၀ရှိ ဦးကျော်လင်းအမည်ပေါက် နှစ်(၆၀)ဂရန်မြေကွက်၏ အကျိုးခံစားခွင့် အရပ်ရပ်အားလုံးတို့ကို တရားဝင်ပိုင်ဆိုင်ပြီး လွှဲပြောင်းရောင်းချပိုင်ခွင့်ရှိသည်ဟု အဆိုပြုသူ ဦးလှိုင်မြင့် [၁၂/ဥကတ(နိုင်)၁၃၅၈၂၃]ထံမှ ကျွန်ုပ်၏မိတ်ဆွေဖြစ်သူမှ အပြီးအပိုင် ဝယ်ယူရန်အတွက် ရောင်းဖိုးငွေတစ်စိတ်တစ်ဒေသအား စရန်ငွေအဖြစ် ပေးချေထားပြီး ဖြစ်ပါသည်။ ထို့ကြောင့်အထက်ဖော်ပြပါ မြေကွက်၏ အရောင်းအဝယ်ကိစ္စနှင့်ပတ်သတ်၍ ပိုင်ရေးဆိုင်ခွင့်ရှိသူ မည်သူမဆို ကန့်ကွက်လိုပါက ခိုင်လုံသောစာရွက်စာတမ်း အထောက်အထားမူရင်းများဖြင့် ဤကြော်ငြာပါသည့်နေ့မှစ၍ (၇)ရက်အတွင်း ကျွန်ုပ်ထံသို့ ကိုယ်တိုင်လာရောက်ကန့်ကွက်နိုင်ပါသည်။ သတ်မှတ်ရက်ကျော်လွန်ပါက အရောင်းအဝယ်စာချုပ်အား ဥပဒေနှင့်အညီ တရားဝင်ဆက်လက်ဆောင်ရွက်သွားမည်ဖြစ်ကြောင်း အများသိစေရန်ကြော်ငြာအပ်ပါသည်။

ဒေါ်ခင်ခင်ကြူ [၁၂/ဥကမ(နိုင်)၀၀၃၉၅၆]၏ လွှဲအပ်ညွှန်ကြားချက်အရ

ဒေါ်မို့မို့မြင့်သူ (LL.B)	ဦးအောင်ဇော်ဝင်း(LL.B)
အထက်တန်းရှေ့နေ(စဉ်-၅၀၃၄၀)	တရားလွှတ်တော်ရှေ့နေ(စဉ်-၁၅၇၈၂)
အမှတ်(၄၇၅)၊ ဆဒ္ဒါန်လမ်း၊ ၌/ရပ်ကွက်၊ မြောက်ဥက္ကလာပမြို့နယ်။	အမှတ်(၁၅)၊ ခိုင်ရွှေဝါလမ်း၊ မြဥယျာဉ်စိုက်ပျိုးရေးခြံ၊ ၌/ရပ်ကွက်၊ မြောက်ဥက္ကလာပမြို့နယ်၊ ရန်ကုန်မြို့။
ဖုန်း-၀၉ ၄၄၄၀၉၀၄၉၉	ဖုန်း ၀၉ ၇၃၀၁၀၇၇၈၊ ၀၉ ၂၅၈၄၆၅၈၇၁

ကန့်ကွက်နိုင်ကြောင်းကြော်ငြာ

ရန်ကုန်မြို့၊ ဒဂုံမြို့သစ်(ဆိပ်ကမ်း) (၈၁)ရပ်ကွက်၊ မြေကွက်အမှတ်(၅၆၈) ဒေါ်ခင်တင့် [၁၂/ ဒဂတ(နိုင်) ၀၀၈၅၅၇] (SGN-၀၀၁၇၆၈) အမည်ပေါက် ပေ (၄၀×၆၀) ပါမစ်မြေကွက်နှင့် အကျိုးခံစားခွင့်အရပ်ရပ်ကို အရပ် ကတိစာချုပ် အဆက်ဆက်ဖြင့်ဝယ်ယူ၍ လက်ဝယ်ပိုင်ဆိုင်ထားပြီး ဥပဒေအရလွှဲပြောင်း ရောင်းချပိုင်ခွင့်ရှိကြောင်း ဝန်ခံကတိပြုသူ ဒေါ်ရီလေးပိုင်[၁၂/ဗဟန(နိုင်) ၀၅၅၂၂၄]ထံမှ အပြီးအပိုင်ဝယ်ယူရန်စရန်ငွေအချို့ပေးချေပြီးဖြစ်ပါသည်။ အရောင်းအဝယ်ကိစ္စနှင့်ပတ်သက်၍ ပိုင်ရေးဆိုင်ခွင့်ရှိသူမည်သူမဆိုကန့်ကွက်လိုပါက ဤကြော်ငြာပါသည့်ရက်မှစ၍ (၇)ရက်အတွင်း ခိုင်လုံသောတရားဝင်စာရွက်စာတမ်း မူရင်းများနှင့်တကွ ကျွန်ုပ်ထံသို့လာရောက်ကန့်ကွက်နိုင်ပါသည်။ သတ်မှတ်ရက်အတွင်း ကန့်ကွက်သူမရှိပါကအရောင်းအဝယ်ကိစ္စများကိုဥပဒေနှင့်အညီ ဆက်လက်ဆောင်ရွက်သွားမည်ဖြစ်ပါကြောင်းအများသိစေရန်ကြေညာအပ်ပါသည်။

ဦးသန်းနိုင်
၁၄/ပစလ(နိုင်)၀၀၇၀၁၉
အမှတ်(၃၀၄)၊ ဒုတိယထပ်(ယာ)၊ သုံးလွှာ၊ ကမ်းနားလမ်း၊
မကျည်းတန်းအရှေ့ မြောက်ရပ်ကွက်၊ ကြည့်မြင်တိုင်မြို့နယ်

ဘုရား၊ ရဟန်း၊ သိမ်၊ ကျောင်းဒါယကာကြီး

ဦးမြင့်စိုး

ခရိုင်အုပ်ချုပ်ရေးမှူး (ငြိမ်း)

အထွေထွေအုပ်ချုပ်ရေးဦးစီးဌာန

အသက် (၈၁) နှစ်

ရန်ကုန်တိုင်းဒေသကြီး၊ သန်လျင်မြို့၊ မြို့ဟောင်းအလယ်ရပ်ကွက်၊ ဦးစိုးညွန့်လမ်း၊ အမှတ်(၆)၊ စန္ဒကူးအိမ်နေ (ဦးသန်းမောင်-ဒေါ်သိန်း)တို့၏သား၊ (ဦးအောင်-ဒေါ်အေးမြ)တို့၏သားသမက်၊ ဒေါ်ကြွယ်ကြွယ်အောင်၏ခင်ပွန်း၊ (ဦးဇင်မင်းထူး)-ဒေါ်မနမ်လု၊ (ဦးအောင်မြင့်ထူး)-ဒေါ်နန်းအေးသန်းတို့၏ဖခင်၊ ကိုကျော်သက်မောင်-မကြော့ကေခိုင်ထူး၊ မခွာညိုထူး၊ မဇွန်ပွင့်ထူး၊ မစန္ဒကူးထူးတို့၏အဘိုး ဦးမြင့်စိုးသည် ၁၅-၈-၂၀၁၉ (ကြာသပတေးနေ့) နံနက် ၀း၁၈ နာရီတွင် ကွယ်လွန်သွားပါသဖြင့် ၁၆-၈-၂၀၁၉ (သောကြာနေ့) နံနက် ၁၁ နာရီတွင် အမိုးနီသုသာန်၌ မီးသင်္ဂြိုဟ်မည်ဖြစ်ပါ၍ ရပ်နီးရပ်ဝေးမှ ဆွေမျိုးမိတ်သင်္ဂဟအပေါင်းတို့အား အသိပေးအကြောင်းကြားအပ်ပါသည်။ (နေအိမ်မှကားများ နံနက် ၁၀း၃၀ နာရီတွင် ထွက်ပါမည်။) [ကွယ်လွန်သူအားရည်စူး၍ ၂၁-၈-၂၀၁၉ (ဗုဒ္ဓဟူးနေ့) နံနက် ၇ နာရီမှ ၁၀ နာရီအထိ သန်လျင်မြို့နေအိမ်သို့ ရက်လည်ဆွမ်းကျွေးတရားတော်နာကြွရောက်ပါရန် ဖိတ်ကြားအပ်ပါသည်။]

ကျန်ရစ်သူမိသားစု

ဘုရား၊ ရဟန်း၊ ကျောင်းဒါယကာကြီး

ဗိုလ်ကြီးကျော်ဝင်းဦး (ငြိမ်း)(တဗ-၇)

ကြည်း ၁၅၉၃၅

B.Sc (Physics)

တိုင်းရောင်းဝယ်ရေးအရာရှိ (ငြိမ်း)၊ MPPE မန္တလေးတိုင်းဒေသကြီး

အသက် (၆၀)

မိတ္ထီလာမြို့ ပြည်သာယာ(၄)လမ်း၊ ဒေလီယာလမ်းနေ (ဗိုလ်ကြီးချစ်လှ)-ဒေါ်သောင်းရင်တို့၏သားကြီး၊ ဗိုလ်မှူးထွန်းအောင်ကျော်(ငြိမ်း) (ညွှန်ကြားရေးမှူး၊ သစ်တောဦးစီးဌာန)-ဒေါ်စန်းစန်းအေး၊ ဒေါက်တာခင်လေးညိုညို(ပါမောက္ခ၊ သချင်္ချာဌာန၊ ဟသ်ာတတက္ကသိုလ်)၊ (ဦးဇော်မင်းသိန်း)-ဒေါ်ခင်ဆွေဦး(အထက-ရွှေကျင်)၊ ဒေါ်ခင်လေးဖြူဖြူ(ဌာနခွဲမှူး၊ စက်မှုကြီးကြပ်ရေး၊ စက်မှုဝန်ကြီးဌာန)၊ ဦးဇော်လင်းနိုင်(ရုံးချုပ်၊MPPE ၊နေပြည်တော်)တို့၏အစ်ကိုကြီး၊ မဝေဖူးနွယ် (ခေတ္တ-စင်ကာပူ)၊ မောင်သက်ဦးခန့်(ခေတ္တ-စင်ကာပူ)တို့၏ မွေးသဖခင်ကျေးဇူးရှင်သည် ၁၅-၈-၂၀၁၉ (ကြာသပတေးနေ့) ညနေ ၃း၂၀ နာရီတွင် ကန်သာယာဆေးရုံကြီး၌ ကွယ်လွန်သွားပါသဖြင့် ၁၇-၈-၂၀၁၉ (စနေနေ့) နံနက် ၁၀ နာရီတွင် ရေဝေးသုသာန်သို့ ပို့ဆောင်မီးသင်္ဂြိုဟ်မည်ဖြစ်ပါကြောင်း ဆွေမျိုးမိတ် သင်္ဂဟအပေါင်းတို့အား အသိပေး အကြောင်းကြားအပ်ပါသည်။

ကျန်ရစ်သူမိသားစု

ဒေါ်သန္တာဦး အသက်(၆၀)

ရန်ကုန်မြို့၊ ဒဂုံမြို့သစ်မြောက်ပိုင်း၊ (၄၅)ရပ်ကွက်၊ အမှတ်(၄၂၇)၊ စွယ်တော်လမ်းနေ (ဦးအောင်သိန်း-ဒေါ်အေးအေးဝင်း)တို့၏ သမီးကြီး၊ (ဦးတင်အောင်-ဒေါ်သင်းလှိုင်)တို့၏ သမီးချွေးမ၊ ဦးဝင်းမောင်(မြန်မာ့မီးရထား-ငြိမ်း)၏ ဇနီး၊ Mr.Bernard-ဒေါ်ခိုင်ငြိမ်းမို၊ ဒေါ်လဲ့ယဉ်ဝင်း၊ ဦးစိုးပြေဦး-ဒေါ်အေးမြတ်နှင်း တို့၏ မွေးသမိခင်၊ ဦးထွန်းအောင်-ဒေါ်လှလှရီ၊ ဦးရဲနောင်-ဒေါ်မေသန္တာအေး၊ ဦးဉာဏ်မင်းထွေး-ဒေါ်ဝင်းဝင်းမြင့်၊ မဥမ္မာတို့၏ အစ်မကြီး၊ တူလေးယောက်တို့၏ ကြီးတော်၊ မြေးနှစ်ယောက်တို့၏ အဘွား ဒေါ်သန္တာဦး သည် ၁၄-၈-၂၀၁၉ (ဗုဒ္ဓဟူးနေ့) ည ၉ နာရီတွင် ရန်ကုန်ဆေးရုံကြီး၌ ကွယ်လွန်သွားပါသဖြင့် ၁၆-၈-၂၀၁၉ (သောကြာနေ့) ညနေ ၃ နာရီတွင် ရေဝေးသုသာန်သို့ ပို့ဆောင် မီးသင်္ဂြိုဟ်မည်ဖြစ်ပါကြောင်း။ (နေအိမ်မှ ကားများ မွန်းလွဲ ၂ နာရီတွင် ထွက်ပါမည်။)

ကျန်ရစ်သူမိသားစု

ဦးကြည်လွင် (ခ) ဦးဖက်တီး

လမ်း(၃၀) ဆေးခန်း

အသက် (၅၄) နှစ်

ဧရာဝတီတိုင်းဒေသကြီး၊ အိမ်မဲမြို့နယ်နေ (ဦးသောင်းမြင့်-ဒေါ်တင်ကြည်)တို့၏သားကြီး၊ တာမွေမြို့နယ်၊ တာမွေကြီး(ခ)ရပ်ကွက်၊ (၁၆၇)လမ်း၊ အမှတ်(၃၂)၊ ရှစ်လွှာ(A)နေ ဒေါ်သန်းသန်းအေး (ခ) ဒေါ်မေသူ၏ခင်ပွန်း၊ မောင်ဝေယံနိုင်၊ မခင်မေဖြူ၊ မနှင်းလဲ့ရည်တို့၏မွေးသဖခင်၊ ဦးစိုးမင်း-ဒေါ်ဖြိုးဖြိုးလွင်၊ ဦးတင်ထွန်းနိုင်တို့၏အစ်ကိုကြီး ဦးကြည်လွင် (ခ) ဦးဖက်တီးသည် ၁၅-၈-၂၀၁၉ (ကြာသပတေးနေ့) နံနက် ၂း၄၈ နာရီတွင် ကွယ်လွန်သွားပါသဖြင့် ၁၇-၈-၂၀၁၉ (စနေနေ့) မွန်းလွဲ ၁ နာရီတွင် ရေဝေးသုသာန်သို့ ပို့ဆောင်မီးသင်္ဂြိုဟ်ပါမည်။ (နေအိမ်မှကားများ နံနက် ၁၁ နာရီတွင် ထွက်ပါမည်။)

ကျန်ရစ်သူမိသားစု

အထူးဝမ်းနည်းကြေကွဲခြင်း

ဦးမျိုးအောင် (Caesar Ba Chit)

အသက်(၆၈)နှစ်

ရန်ကုန်မြို့၊ ကမာရွတ်မြို့နယ်၊ အနော်ရထာအိမ်ရာတိုက် အမှတ်-A4၊ အခန်းအမှတ်(၃)နေ ဒေါ်နွယ်မာ ၏ ချစ်လှစွာသောခင်ပွန်း၊ ဦးဝင်းချမ်းမြေ့၊ ဦးလင်းချမ်းအေး၊ ဒေါ်နှင်းအေးချမ်း၊ ဒေါ်လှယမင်းသူ(HR Department, SolaRiseSys Co.,Ltd.)တို့၏ ချစ်လှစွာသောဖခင်သည် ၁၂-၈-၂၀၁၉ (တနင်္လာနေ့) ည ၁၀ နာရီတွင် ကွယ်လွန်သွားကြောင်းသိရှိရပါသဖြင့် မိသားစုနှင့် ထပ်တူထပ်မျှ ဝမ်းနည်းကြေကွဲရပါသည်။

SolaRiseSys Co.,Ltd.ဝန်ထမ်းမိသားစု

ဝမ်းနည်းကြေကွဲခြင်း

Tialcan Zing (ခ) ဒေါ်တီာလ်ကျန်းဇိန်

အသက် (၄၀)

ချင်းပြည်နယ်၊ ဟားခါးမြို့

ချင်းပြည်နယ်၊ ဥပဒေချုပ် ဦးထန်းကျုံး (ခ) ဆန်နီဇာဟိုး၏ချစ်လှစွာသောဇနီးဖြစ်သူ Tialcan Zing (ခ) ဒေါ်တီာလ်ကျန်းဇိန် အသက် (၄၀)သည် ၁၂-၈-၂၀၁၉ (တနင်္လာနေ့) မြန်မာစံတော်ချိန် ည ၇း၃၀ နာရီတွင် ဂျာမနီနိုင်ငံ၊ Nuremberg မြို့၌ ကွယ်လွန်သွားကြောင်း သိရှိရပါသဖြင့် မိသားစုနှင့်အတူ ထပ်တူထပ်မျှ ဝမ်းနည်းကြေကွဲရပါသည်။

ချင်းပြည်နယ်ဥပဒေချုပ်ရုံးရှိ အရာထမ်း/အမှုထမ်း မိသားစုများ၊

ခရိုင်နှင့် မြို့နယ်ဥပဒေရုံးများရှိ အရာထမ်း/အမှုထမ်းမိသားစုများ။

အနိစ္စ

ဘုရား၊ ရဟန်း၊ သိမ်၊ ကျောင်း ဒါယကာကြီး

ဦးပု

ကုန်သွယ်/လယ်ယာ(ငြိမ်း)

အသက်(၈၈)နှစ်

ရန်ကုန်မြို့ တောင်ဥက္ကလာပမြို့နယ်၊ (၉)ရပ်ကွက်၊ သူရ(၂)လမ်း၊ အမှတ်(၅၂၆)နေ (ဦးဖြန်ဝါး-ဒေါ်ချစ်)တို့၏ သား၊ (ဦးအောင်သာ-ဒေါ်သော့)တို့၏ သားသမက်၊ ဒေါ်ငြိမ်းမြင့်၏ ခင်ပွန်း၊ (ဦးဝင်းမြင့်ဦး-ဒေါ်သန်းသန်းဝင်း)၊ ဦးမျိုးဝင်း-ဒေါ်မေရှင်၊ ဦးအောင်မြင့်-(ဒေါ်တင်တင်သူ)၊ ဦးမျိုးမင်း၊ ဦးတင်အောင်ထွေး၊ ဦးအောင်ထွန်းမြင့်-ဒေါ်လဲ့သင်းကြူ တို့၏ မွေးသဖခင်ကျေးဇူးရှင်၊ မြေး ၁၀ ယောက်၊ မြစ်လေးယောက် တို့၏ အဘိုးသည် ၁၄-၈-၂၀၁၉ (ဗုဒ္ဓဟူးနေ့) ညနေ ၃း၁၅ နာရီတွင် ကွယ်လွန်သွားပါသဖြင့် ၁၆-၈-၂၀၁၉ (သောကြာနေ့) ညနေ ၄ နာရီတွင် ရေဝေးသုသာန်သို့ ပို့ဆောင် မီးသင်္ဂြိုဟ်မည်ဖြစ်ပါကြောင်း ရပ်ဝေးရပ်နီးနေ ဆွေမျိုးမိတ်သင်္ဂဟများအား အသိပေးအကြောင်းကြားအပ်ပါသည်။ (နေအိမ်မှ ကားများ မွန်းလွဲ ၂း၃၀ နာရီတွင် ထွက်ပါမည်။)

ကျန်ရစ်သူမိသားစု

ဘုရား၊ ရဟန်း၊ သိမ်၊ ကျောင်းဒါယကာကြီး

တပ်ကြပ်ကြီးအောင်မင်း(ငြိမ်း)

ကြီးကြပ်ရေးမှူး (အထူး)၊ ဗဟိုနိုင်ငံရေး တက္ကသိုလ်(မင်္ဂလာဒုံ)

အသက် (၈၆) နှစ်

စစ်ကိုင်းတိုင်းဒေသကြီး၊ စစ်ကိုင်းမြို့ ရွာတောင်ရပ်ကွက်နေ (ဦးဘတူ-ဒေါ်ဖဲ)တို့၏သား၊ ရန်ကုန်မြို့ ရွှေပြည်သာမြို့နယ်၊ ဧရာဝတီပတ်လမ်း၊ (၆/၁၄)ရပ်ကွက်၊ အမှတ်(၂၆၃)နေ ဒေါ်ခင်သိန်းမြင့်၏ ခင်ပွန်း၊ ဦးဝင်းအောင်-ဒေါ်စန်းစန်းဦး၊ ဦးထွန်းမြင့်သိန်း - ဒေါ်အေးအေးသန်း၊ ဒုတိယ ဗိုလ်မှူးကြီးထွန်းထွန်း(ငြိမ်း)-ဒေါ်ဝင့်သီဂီ မျိုး၊ ဒေါ်ခိုင်မြတ်မင်း၊ ဦးဘန်နီ-ဒေါ်ခင်မိုးအောင်၊ တပ်ကြပ်ကြီးလှိုင်မြင့်ထွန်း(ထပရ-၇၂၂)-ဒေါ်သန်းသန်းအေး၊ ဦးကျော်ကျော်-ဒေါ်သော်တာဝင်းတို့၏ ဖခင်၊ မြေး ၁၁ ယောက်၊ မြစ်နှစ်ယောက် တို့၏အဘိုးသည် ၁၃-၈-၂၀၁၉ (အင်္ဂါနေ့) ည ၁၁း၄၅ နာရီတွင် ကွယ်လွန်သွားပါသဖြင့် ၁၇-၈-၂၀၁၉ (စနေနေ့) နံနက် ၁၀ နာရီတွင် ရေဝေးသုသာန်သို့ ပို့ဆောင် သင်္ဂြိုဟ်မည်ဖြစ်ပါကြောင်း။ (နေအိမ်မှ ကားများ နံနက် ၈း၃၀ နာရီတွင် ထွက်ပါမည်။) [ကွယ်လွန်သူအားရည်စူး၍ ၁၉-၈-၂၀၁၉ (တနင်္လာနေ့) နံနက်တွင် ရွှေပြည်သာ မြို့နယ် ဒေါ်ခင်သိန်းမြင့်၏နေအိမ်သို့ ရက်လည်ဆွမ်းကျွေးတရားတော်နာကြွရောက်ပါရန် ဖိတ်ကြားအပ်ပါသည်။]

ကျန်ရစ်သူမိသားစု

သွေးသည်အသက်

ဦးတင်ထွန်း (ခ) ဦးလှ

မြန်မာ့ဆက်သွယ်ရေးလုပ်ငန်း၊ ရန်ကုန်စာတိုက်ကြီး

ဆ.သ.ရ (၁)၊ ငြိမ်း

အသက် (၈၉) နှစ်

ရန်ကုန်မြို့ စမ်းချောင်းမြို့နယ်နေ (ဦးအုန်းရွှေ-ဒေါ်မူမူ)တို့၏ သားကြီး၊ (ဦးသောင်း-ဒေါ်ကြည်)တို့၏ သားသမက်၊ (ဦးကျော်မြင့်-ဒေါ်မြခင်)၊ (ဦးအောင်ခင်)-ဒေါ်တင်ကြည်၊ ဦးအောင်ကျော်ထွန်း-ဒေါ်တင်တင်ဌေး၊ ဦးစိုးမြင့်-ဒေါ်စမ်းမြင့်၊ (ဦးအောင်မြင့်)တို့၏အစ်ကိုကြီး၊ (ဦးကျော်ကျော်ဦး)၊ ဒေါ်နွဲ့နွဲ့စန်း၊ ဦးစိုးဝင်းအောင်(ခေတ္တ-မလေးရှား)၊ ဦးရဲဝင်းလတ်-ဒေါ်ထွေးထွေးမာတို့၏ဖခင်၊ မြေးနှစ်ယောက်တို့၏အဘိုး၊ ရွှေပြည်သာမြို့နယ်၊ (၅/၄) ရပ်ကွက်၊ ဇီဇဝါ(၁)လမ်း၊ အမှတ်(၉၉-က)နေ ဒေါ်ခင်သန်းရင်၏ခင်ပွန်း ဦးတင်ထွန်း(ခ)ဦးလှသည် ၁၄-၈-၂၀၁၉ ရက် နံနက် ၅ နာရီတွင် ကွယ်လွန်သွားပါသဖြင့် ၁၆-၈-၂၀၁၉ ရက် မွန်းလွဲ ၂ နာရီတွင် ရွှေပြည်သာမြို့နယ်၊ ကျူချောင်သုသာန်သို့ ပို့ဆောင်သင်္ဂြိုဟ်ပါမည်။ (နေအိမ်မှကားများ မွန်းလွဲ ၁ နာရီတွင် ထွက်ပါမည်။)

ကျန်ရစ်သူမိသားစု

ဘုရား၊ရဟန်း၊ သိမ်၊ ကျောင်းဒါယကာကြီး

ဦးကြည်လင်

ဌာနခွဲမှူး (ငြိမ်း)၊ စက်မှုစားကုန်

အသက်(၈၄)နှစ်

ရန်ကုန်မြို့နေ (ဦးထွန်းအိ-ဒေါ်စိမ်းယဉ်)တို့၏သား၊ (ဦးသိန်းမောင်-ဒေါ်စန်းအုံ)တို့၏သားသမက်၊ ဒေါ်ရီရီသိန်း(အထက်တန်းပြ-ငြိမ်း)၏ချစ်လှစွာသောခင်ပွန်း၊ မတင်နွယ်အေး(USA)၊ မသီတာအေး(USA)၊ ကိုစိုးသိန်း(Australia)-မလွင်လွင်အောင်(Consultant, UNCTAD)၊ ကိုထိန်လင်း(2/E, KCK)-မခင်ပပအေးတို့၏မွေးသဖခင်ကျေးဇူးရှင်၊ မောင်စွမ်းပြည့်လင်း(အထက-၂၊ ရန်ကင်း)၏ ချစ်လှစွာသောအဘိုးသည် ၁၄-၈-၂၀၁၉ (ဗုဒ္ဓဟူးနေ့) ည ၉း၃၇ နာရီတွင် အာရှတော်ဝင်ဆေးရုံ၌ ကွယ်လွန်သွားပါသဖြင့် ၁၈-၈-၂၀၁၉(တနင်္ဂနွေနေ့) ညနေ ၃ နာရီတွင် ရေဝေးသုသာန်သို့ ပို့ဆောင်မီးသင်္ဂြိုဟ်မည်ဖြစ်ပါကြောင်း ရပ်ဝေးရပ်နီးမှ ဆွေမျိုးမိတ်သင်္ဂဟအပေါင်းအား အသိပေး အကြောင်းကြားအပ်ပါသည်။ (နေအိမ်မှကားများ မွန်းလွဲ ၁ နာရီတွင် ထွက်ပါမည်။) [ကွယ်လွန်သူအားရည်စူး၍ ၂၀-၈-၂၀၁၉ (အင်္ဂါနေ့) နံနက် ၉ နာရီမှ မွန်းတည့် ၁၂ နာရီအထိ ရန်ကုန်မြို့ ရန်ကင်းမြို့နယ်၊ (၁၃)ရပ်ကွက်၊ မြနန္ဒာလမ်း၊ အမှတ်(၃၁၀) နေအိမ်သို့ ရက်လည်ဆွမ်းကျွေးတရားတော်နာကြွရောက်ပါရန် ဖိတ်ကြားအပ်ပါသည်။]

ကျန်ရစ်သူမိသားစု

ဦးညီညီကျော်

အောင်သုခယောဂီဟောင်း

အသက်(၆၃)နှစ်

ရန်ကုန်မြို့ လှိုင်မြို့နယ်၊ (၂)ရပ်ကွက်၊ (၄)လမ်း၊ တိုက်(၅၃/၅)နေ (ဦးရှိန်လှကျော်-ဒေါ်မေမေခင်)တို့၏ သားလတ်၊ (ဦးဒီအောင်ရီ-ဒေါ်ခင်စန်းလှ)တို့၏ သားသမက်၊ ဒေါ်ခင်နှင်းပွင့် ၏ ခင်ပွန်း၊ ကိုအာကာကျော်-Dr.ချိုဇင်သန်း၊ ကိုမောင်မောင် ထူးအောင်လင်း-မခင်သူဇာကျော်၊ ကိုဆုမောင်လင်း-မနှင်းဝေဝေကျော်၊ ကိုဆန်နီကျော်-မသင်းသင်းယု တို့၏ ဖခင်၊ မြေးရှစ်ယောက်တို့၏ အဘိုး ဦးညီညီကျော်သည် ၁၄-၈-၂၀၁၉ ရက် နံနက် ၅း၅၅ နာရီတွင် ကွယ်လွန်သွားပါသဖြင့် ၁၆-၈-၂၀၁၉ ရက် မွန်းလွဲ ၁ နာရီတွင် ထိန်ပင်သုသာန်၌ မီးသင်္ဂြိုဟ်မည်ဖြစ်ပါကြောင်း ရပ်နီးရပ်ဝေးမှ ဆွေမျိုးမိတ်သင်္ဂဟများအား အသိပေးအကြောင်းကြားအပ်ပါသည်။ [ကွယ်လွန်သူ အားရည်စူး၍ ၂၀-၈-၂၀၁၉ (အင်္ဂါနေ့) နံနက် ၇ နာရီမှ မွန်းတည့် ၁၂ နာရီအထိ အထက်ပါနေအိမ်သို့ ရက်လည်ဆွမ်းကျွေးတရားတော်နာ ကြွရောက်ပါရန် ဖိတ်ကြား အပ်ပါသည်။]

ကျန်ရစ်သူမိသားစု

ဘုရား၊ သိမ်၊ ကျောင်း၊ လမ်း ဒါယကာကြီး

ဦးဦးကျော်ရင် (စစ်တွေ) အေ-ဂျီ-တီ-အိုင်(အင်းစိန်)

အသက်(၅၄)နှစ်

အတွင်းရေးမှူးဟောင်း(ရခိုင်ပြည်နယ်၊ ပြည်နိုင်ဖြိုး)

M.D၊ အေးမြင့်မိုရ်ဆောက်လုပ်ရေး Co.,Ltd.

ဥက္ကဋ္ဌ Westen Shinning Stars Public Co.,Ltd.

ဒု-ဥက္ကဋ္ဌ၊ မြန်မာနိုင်ငံအင်ဂျင်နီယာအသင်းချုပ်(ရခိုင်ပြည်နယ်အသင်းခွဲ)

B.O.D May Yu Stars Development Co.,Ltd.

စစ်တွေမြို့ မောလိပ်ရပ်ကွက်၊ ရေတွင်းလမ်း၊ အမှတ်(၇၇)နေ (ဦးမောင်လှ-ဒေါ်သန္တာဖြူ)တို့၏ မြေးကြီး၊ (ဦးရွှေသာ)-ဒေါ်ခင်စိန်တို့၏ သား၊ (ဦးဦးသိန်းမောင်-ဒေါ်အေးညွန့်ဦး)တို့၏ သားသမက်၊ မသန္တာအေး-မောင်လျှံသာတို့၏ ဖခင်၊ မောင်ကောင်းဖွဲ့လျှံ ၏ အဘိုးရှင်၊ ဦးရွှေသာထွန်း-ဒေါ်စန်းစန်းမြင့်၊ ဦးဟန်သိန်းမောင်-ဒေါ်သန္တာခိုင်၊ ဦးကျော်ဇောလှ-ဒေါ်မြသိန်းတန်တို့၏ ချစ်လှစွာသောအစ်ကိုကြီး၊ ဒေါ်တင်တင်လှ၏ ချစ်လှစွာသောခင်ပွန်းသည် ၁၅-၈-၂၀၁၉ (ကြာသပတေးနေ့) နံနက် ၁၀း၅၅ နာရီတွင် ပင်လုံဆေးရုံ၌ ကွယ်လွန်သွားပါသဖြင့် ၁၇-၈-၂၀၁၉ (စနေနေ့) ညနေ ၄ နာရီတွင် ရေဝေးသုသာန်သို့ ပို့ဆောင် မီးသင်္ဂြိုဟ်မည်ဖြစ်ပါကြောင်းရပ်နီးရပ်ဝေးမှ ဆွေမျိုးမိတ်သင်္ဂဟများအား အသိပေးအကြောင်းကြားအပ်ပါသည်။ (အမှတ်-၈၄၀၊ သမာဓိလမ်း၊ မေတ္တာညွန့်ရပ်ကွက်နေအိမ်မှ ကားများ မွန်းလွဲ ၂ နာရီတွင် ထွက်ပါမည်။)

ကျန်ရစ်သူမိသားစု

အထူးဝမ်းနည်းကြေကွဲခြင်း

ဦးဦးကျော်ရင်

ဒါရိုက်တာ၊ MKSH Public Co.,Ltd

အသက် (၅၅) နှစ်

မြန်မာကျောက်ဖြူ အထူးစီးပွားရေးဇုန်ဟိုးလ်ဒင်း အများနှင့်သက်ဆိုင်သော ကုမ္ပဏီ လီမိတက် (MKSH)မှ ဒါရိုက်တာအဖွဲ့ဝင်ဖြစ်သူ ဦးဦးကျော်ရင်သည် ၁၅-၈-၂၀၁၉ ရက် နံနက် ၁၀း၅၅ နာရီတွင် ကွယ်လွန်သွားကြောင်း သိရှိရပါသဖြင့် ကျန်ရစ်သူမိသားစုနှင့်အတူ ထပ်တူထပ်မျှ ဝမ်းနည်းကြေကွဲရပါသည်။

ဥက္ကဋ္ဌ နှင့် အလုပ်အမှုဆောင်အဖွဲ့ဝင်များ

မြန်မာကျောက်ဖြူအထူးစီးပွားရေးဇုန်ဟိုးလ်ဒင်း

အများနှင့်သက်ဆိုင်သော ကုမ္ပဏီလီမိတက်

MKSH Public Co.,Ltd

ဘုရား၊ ရဟန်း၊ သိမ်၊ ကျောင်း၊ ရေကန် ဒါယိကာမကြီး

ဒေါ်မြင့်မြင့်ဆွေ (၉၇)နှစ်

ရန်ကုန်မြို့ သင်္ဃန်းကျွန်းမြို့နယ်၊ သုဝဏ္ဏ၊ (၂၃)ရပ်ကွက်၊ စရည်းပင်လမ်းသွယ် (၁) နေ ဦးပု၊ ဒေါ်ပို တို့၏ သမီး၊ (ဦးထင်ရှန်)မြောင်းမြမြို့၏ ဇနီး၊ ဦးနှောက်ခွဲစိတ်ပါမောက္ခ Dr.မြင့်သိန်း-ဦးနှောက်ဆေးကုပါမောက္ခ Dr.မိမိချို၊ (ဦးတင်ဝင်းရှိန်)-Dr. စိုးစိုးပိုင်၊ (ဦးတင်အောင်ဇော်)၊ Dr.ဇော်မြင့်-Dr.ဝင်းဝင်းပိုင်၊ Dr.မြင့်စိုး-Dr.ဖြူဖြူပိုင်၊ ဦးမောင်မောင်ထွန်း (UNITEAM)-Dr. အေးအေးပိုင် တို့၏ မိခင်၊ ကိုကြည်ဝင်းဌေး၊ Dr.Christopher-Dr.ဝင့်ယုမွန်၊ Dr.မောင်သန်းလှိုင်-Dr. Michelle Sleater၊ ကိုစည်သူတင်-Dr.တင်တင်ဝေ၊ Dr.ဝါဆိုဇော်မြင့်-Dr. Cody Hoop၊ Dr. ခိုင်ဆွေရှန်၊ ကိုစိုပြေ၊ ကိုသက်ပိုင်ထွန်း-မချိုနီဝင်း တို့၏ အဘွား၊ မြစ်ငါးယောက် တို့၏ ဘွားဘွားကြီးသည် ၁၅-၈-၂၀၁၉ (ကြာသပတေးနေ့) နံနက် ၃ နာရီတွင် ကွယ်လွန်သွားပါသဖြင့် ၁၉-၈-၂၀၁၉ (တနင်္လာနေ့) နံနက် ၁၁ နာရီတွင် ရေဝေးသုသာန်သို့ ပို့ဆောင် မီးသင်္ဂြိုဟ် မည်ဖြစ်ပါကြောင်း။[ကွယ်လွန်သူအားရည်စူး၍ ၂၁-၈-၂၀၁၉ (ဗုဒ္ဓဟူးနေ့) နံနက်တွင် အထက်ပါနေအိမ်သို့ ရက်လည်ဆွမ်းကျွေးတရားတော်နာကြွရောက်ပါရန် ဖိတ်ကြားအပ်ပါသည်။]

ကျန်ရစ်သူမိသားစု

ဦးထွန်းဝင်း

B.E Mecanical (R.I.T)

M.O.G.E (ဝန်ထမ်းဟောင်း)

အသက် (၇၉) နှစ်

ရန်ကုန်မြို့ စမ်းချောင်းမြို့နယ်၊ စမ်းချောင်းလမ်း၊ အမှတ်(၄၆)နေ (ဦးဘဆန်း-ဒေါ်လှမြင့်)တို့၏သား၊ (ဦးအေးဖေ-ဒေါ်သိန်းမေ)တို့၏သားသမက်၊ [ဒေါ်ညွန့်ညွန့်အေး (အထပြ-ငြိမ်း၊ ထ-၄၊ အလုံ)]၏ချစ်လှစွာသောခင်ပွန်း၊ (ဒေါ်ဝင်းကြည်)၊ ဒေါ်သိန်းသိန်းညွန့်(ခေတ္တ-ဂျာမနီ)၊ ဒေါ်အေးမြိုင်တို့၏မောင်၊ ဒေါ်ခင်မြိုင်၊ ဦးစိုးဝင်း (ညွှန်မှူး-ငြိမ်း၊ သတင်းနှင့်စာနယ်ဇင်းလုပ်ငန်း)-ဒေါ်ရီရီဝင်း၊ ဒေါ်စုစုမေ(လပြ-ငြိမ်း၊ အလုံ)တို့၏ အစ်ကိုကြီး၊ ဦးမောင်မောင်ဦး-ဒေါ်ဥမ္မာသီ(စင်ကာပူ)၊ ဒေါ်စန္ဒာသီ(ခေတ္တ-ဂျာမနီ) တို့၏ချစ်လှစွာသောဦးလေးကြီး၊ ဦးကျော်မင်းထွန်း-ဒေါ်ဝင်းအိန္ဒြာအောင်၊ မေအိန္ဒြာကျော်တို့၏ဘကြီးသည် ၁၅-၈-၂၀၁၉ ရက် မွန်းလွဲ ၁၂း၂၇ နာရီတွင် အာရှတော်ဝင်ဆေးရုံကြီး၌ ကွယ်လွန်သွားပါသဖြင့် ကွယ်လွန်သူ၏ဆန္ဒအရ ယင်းနေ့တွင်ပင် ရေဝေးသုသာန်သို့ ပို့ဆောင်သင်္ဂြိုဟ်ပြီးဖြစ်ပါကြောင်း။ [ကွယ်လွန်သူအားရည်စူး၍ ၂၁-၈-၂၀၁၉ ရက် နံနက် ၈ နာရီမှ ၁၀ နာရီအထိ အထက်ပါနေအိမ်သို့ ရက်လည်ဆွမ်းကျွေးတရားတော်နာကြွရောက်ပါရန် ဖိတ်ကြားအပ်ပါသည်။]

ကျန်ရစ်သူမိသားစု

ဘုရား၊ ရဟန်း၊ သိမ်၊ ကျောင်းဒါယိကာမကြီး

ဒေါ်ခင်လှရွှေ

အသက် (၇၉) နှစ်

ဟသ်ာတမြို့ တာငါးဆယ်တောင်ရပ်ကွက်၊ ဈေးကလေးလမ်း၊ အမှတ်(၁၈၇)နေ ဦးသန်းအောင်၏ဇနီး၊ ကိုရွှေဝင်းနိုင်-ဒေါက်တာမလေးလေးနွယ်၊ ဒေါ်တင်တင်ခိုင် (လက်ထောက်ညွှန်ကြားရေးမှူး၊ ဟသ်ာတခရိုင် စီမံကိန်းဦးစီးရုံး)၊ ကိုသန်းကျော်-မတင်တင်ဦး၊ ကိုအောင်သန်းဇော်၊ ကိုဇော်ဇော်လတ်-မမျိုးမျိုးဆွေ၊ ကိုသိန်းစိုးမင်း-မနှင်းဝတ်ရည်တို့၏ချစ်လှစွာသောကျေးဇူးရှင်မိခင်ကြီး၊ မြေး ခုနစ်ယောက်၊ မြစ်တစ်ယောက်တို့၏အဘွား ဒေါ်ခင်လှရွှေသည် ၁၅-၈-၂၀၁၉ ရက် နံနက် ၉း၅၀ နာရီတွင် ကွယ်လွန်သွားပါသဖြင့် ၁၇-၈-၂၀၁၉ (စနေနေ့) မွန်းတည့် ၁၂ နာရီတွင် ဟသ်ာတမြို့သုသာန်သို့ ပို့ဆောင်မီးသင်္ဂြိုဟ်မည်ဖြစ်ပါကြောင်း။

ကျန်ရစ်သူမိသားစု

ဘုရား၊ ကျောင်း ဒါယကာကြီး

လျှောင်ကင်စွီ (ခ) ဦးကျင်ရွှေ (သုံးခွ)

အသက် (၇၂) နှစ်

ရန်ကုန်တိုင်းဒေသကြီး၊ သုံးခွမြို့ အောင်ဇေယျလမ်း၊ အမှတ်(၅၀)နေ (ဦးလောဝါး-ဒေါ်မြင့်)တို့၏ဒုတိယသား၊ သန်လျင်မြို့နေ (ဦးယုစိန်)-ဒေါ်ရှုအိမ်တို့၏ သားသမက်၊ ဦးမျိုးခိုင်(ခ)ဦးကင်ဘုတ်-ဒေါ်ရင်နုတို့၏ညီ၊ ဦးစိန်ကြည်-ဒေါ်ဘေဘီ၊ ဦးခင်ဦး-ဒေါ်ဘွန်းကျပ်၊ ဒေါ်မြင့်ရီ-ဦးထွန်းမြင့်တို့၏အဘိုး၊ ဒေါ်ရီရီသန်း၏ ချစ်လှစွာသောခင်ပွန်း၊ ကိုမျိုးအောင်-မချယ်ရီ၊ မခင်မျိုးသွယ်-ကိုခင်မောင်စိုး၊ မသွယ်သွယ်အောင်-ကိုကျော်နိုင်မင်း၊ ကိုဌေးအောင်ဆွေ-မသင်းသင်းစုတို့၏ကျေးဇူးရှင် မွေးသဖခင်၊ မောင်သန့်ဇင်ဟိန်း၊ မမေဘုန်းပြည့်၊ မောင်မြတ်ဘုန်းခန့်၊ မကွိုင်ကွိုင်၊ မောင်အားချွန်တို့၏အဘိုး လျှောင်ကင်စွီ(ခ)ဦးကျင်ရွှေသည် ၁၃-၈-၂၀၁၉ရက် နံနက် ၁၁း၃၀နာရီတွင် ပင်လုံဆေးရုံ၌ ကွယ်လွန်သွားပါသဖြင့် ၁၇-၈-၂၀၁၉ ရက် မွန်းတည့် ၁၂ နာရီတွင် သုံးခွမြို့ ဥက္ကံသုသာန်သို့ ပို့ဆောင်ဂူသွင်းသင်္ဂြိုဟ်မည်ဖြစ်ပါကြောင်း ရပ်ဝေးရပ်နီး မိတ်ဆွေသင်္ဂဟများအား အကြောင်းကြားအပ်ပါသည်။

ကျန်ရစ်သူမိသားစု

လက်ခွဏာဆရာကြီး ဦးအောင်စည်

အသက်(၆၉)နှစ်

မန္တလေးမြို့ အောင်မြေသာစံမြို့နယ်၊ မြောက်ပုလင်းဝင်းရပ်၊ အကွက်(၁၂၃)နေ ဦးစိန်လှ-ဒေါ်ခင်ရွှေ တို့၏ သားကြီး၊ ဦးအောင်ကြည်-ဒေါ်မြင့်မြင့်အုန်း၊ ဒေါ်အေးအေးမြင့်၊ ဦးကျော်လွင်-ဒေါ်ကြည်ကြည်အေး၊ တပ်ကြပ်ကြီးသိန်းထိုက်၊ ဦးသိန်းလှ (ဒု-ဦးစီးမှူး၊ စက်မှု/လယ်ယာ၊ ဇန်းမော်)-ဒေါ်မိမိခင်၊ ဒေါ်ဝင်းဝင်းအေး(ကထိက၊ ရုက္ခဗေဒဌာန၊ ရတနာပုံတက္ကသိုလ်)တို့၏ အစ်ကိုကြီး၊ တူ/တူမ ကိုးယောက်တို့၏ ဘကြီး သည် ၁၄-၈-၂၀၁၉ (ဗုဒ္ဓဟူးနေ့) ညနေ ၃း၁၅ နာရီတွင် ကွယ်လွန်သွားပါသဖြင့် ၁၆-၈-၂၀၁၉ (သောကြာနေ့) မွန်းတည့် ၁၂ နာရီတွင် အထက်ပါနေအိမ်မှ အေးရိပ်ငြိမ်သုသာန်သို့ ပို့ဆောင် သင်္ဂြိုဟ်မည်ဖြစ်ပါကြောင်း ရပ်ဝေးရပ်နီးမှ ဆွေမျိုးမိတ်သင်္ဂဟအပေါင်းတို့အား အသိပေးအကြောင်းကြားအပ်ပါသည်။

ကျန်ရစ်သူမိသားစု

ဦးညီညီကျော်

အောင်သုခယောဂီဟောင်း

အသက်(၆၃)နှစ်

ရန်ကုန်မြို့ လှိုင်မြို့နယ်၊ (၂)ရပ်ကွက်၊ (၄)လမ်း၊ တိုက်(၅၃/၅)နေ (ဦးရှိန်လှကျော်-ဒေါ်မေမေခင်)တို့၏ သားလတ်၊ ဦးကိုကိုကျော်-ဒေါ်အန်နီချစ်ချစ်မန် (USA)တို့၏ ညီ/မောင်၊ ဦးမောင်မောင်ကျော်-ဒေါ်ခင်ညိုမြင့် (USA)၊ ဗိုလ်မှူးရဲသန်းကျော်-Dr.ကြည်ကြည်ညွန့် တို့၏ အစ်ကို၊ တူ/တူမ ရှစ်ယောက် တို့၏ ဦးလေး ဦးညီညီကျော် သည် ၁၄-၈-၂၀၁၉ ရက် နံနက် ၅း၅၅ နာရီတွင် ကွယ်လွန်သွားပါသဖြင့် ၁၆-၈-၂၀၁၉ ရက် မွန်းလွဲ ၁ နာရီတွင် ထိန်ပင်သုသာန်၌ မီးသင်္ဂြိုဟ်မည်ဖြစ်ပါကြောင်း ရပ်နီးရပ်ဝေးမှ ဆွေမျိုးမိတ်သင်္ဂဟများအား အသိပေးအကြောင်းကြားအပ်ပါသည်။ [ကွယ်လွန်သူအားရည်စူး၍ ၂၀-၈-၂၀၁၉ (အင်္ဂါနေ့) နံနက် ၇ နာရီမှ မွန်းတည့် ၁၂ နာရီအထိ အထက်ပါနေအိမ်သို့ ရက်လည်ဆွမ်းကျွေးတရားတော်နာ ကြွရောက်ပါရန် ဖိတ်ကြားအပ်ပါသည်။]

ကျန်ရစ်သူမိသားစု

အာဆီယံ ယူ-၁၈ ပြိုင်ပွဲ ဆီမီးဖိုင်နယ်တွင် မြန်မာနှင့် ဩစတြေးလျ တွေ့ဆုံ

နေပြည်တော် ဩဂုတ် ၁၅
ဗီယက်နမ်နိုင်ငံ၌ ကျင်းပလျက်ရှိသည့် ၂၀၁၉ အာဆီယံ ယူ-၁၈ ပြိုင်ပွဲ အုပ်စုပွဲစဉ်များမှာ ဩဂုတ် ၁၅ ရက်က ပြီးဆုံးသွားပြီး ဆီမီးဖိုင်နယ်တွင် မြန်မာနှင့် ဩစတြေးလျအသင်း၊ အင်ဒိုနီးရှားနှင့် မလေးရှားအသင်းတို့တွေ့ဆုံနေကာ ဩဂုတ် ၁၇ ရက်တွင် ကျင်းပမည်ဖြစ်သည်။

အုပ်စုနောက်ဆုံးပွဲများကို ဩဂုတ် ၁၄ ရက်၊ ၁၅ ရက်က ကျင်းပခဲ့ပြီး အုပ်စု (က) တွင် အင်ဒိုနီးရှားအသင်းက ၁၃ မှတ်ဖြင့် အုပ်စုပထမ၊ မြန်မာအသင်းက ၁၃ မှတ်ဖြင့် အုပ်စုဒုတိယ၊ အုပ်စု(ခ)တွင် ဩစတြေးလျအသင်းက ၁၂ မှတ်ဖြင့် အုပ်စုပထမ၊ မလေးရှားအသင်းက ကိုးမှတ်ဖြင့် အုပ်စုဒုတိယ ရရှိခဲ့သည်။ မြန်မာအသင်းသည်

စာမျက်နှာ ၇ ကော်လံ ၁ သို့ ◯

မြန်မာအမျိုးသမီးအသင်းနှင့် အင်ဒိုနီးရှားအမျိုးသမီးအသင်း ယနေ့ကစားမည်

နေပြည်တော် ဩဂုတ် ၁၅
၂၀၁၉ အာဆီယံ အမျိုးသမီးပြိုင်ပွဲကို ဩဂုတ် ၁၅ ရက်မှစ၍ ထိုင်းနိုင်ငံ၌ ကျင်းပလျက်ရှိပြီး မြန်မာအမျိုးသမီးအသင်း ပါဝင်နေသည့် အုပ်စု(ခ) ပွဲစဉ်များကို ဩဂုတ် ၁၆ ရက်တွင် စတင်ကျင်းပမည်ဖြစ်သည်။ အုပ်စု (ခ) ပထမပွဲအဖြစ် ဩဂုတ် ၁၆ ရက် မြန်မာစံတော်ချိန် မွန်းလွဲ ၂ နာရီခွဲတွင် မြန်မာနှင့် အင်ဒိုနီးရှား၊ ညနေ ၅ နာရီခွဲတွင် ဗီယက်နမ်နှင့် ကမ္ဘောဒီးယားအသင်းတို့ ယှဉ်ပြိုင်ကစားမည်ဖြစ်သည်။

အုပ်စု (ခ)တွင် ပါဝင်

ယင်းပြိုင်ပွဲတွင် အသင်းပေါင်းကိုးသင်း ဝင်ရောက်ယှဉ်ပြိုင်နေပြီး အုပ်စု (က)တွင် ထိုင်း၊ မလေးရှား၊ ဖိလစ်ပိုင်၊ စင်ကာပူ၊ တီမော၊ အုပ်စု (ခ) တွင် မြန်မာ၊ ဗီယက်နမ်၊ အင်ဒိုနီးရှားနှင့် ကမ္ဘောဒီးယားအသင်းတို့ ပါဝင်နေသည်။

အမှတ်ရသလောက် စုဆောင်း

အုပ်စုပွဲများကို ဩဂုတ် ၁၅ ရက်မှ ၂၃ ရက်အထိ ကျင်းပမည်ဖြစ်ပြီး မြန်မာအသင်းအနေဖြင့် ဗီယက်နမ်နှင့် တစ်အုပ်စုတည်း ကျရောက်နေသောကြောင့် အင်ဒိုနီးရှား၊ ကမ္ဘောဒီးယားတို့နှင့် တွေ့ဆုံမည့်ပွဲများတွင် အမှတ်ရသလောက် စုဆောင်းထားရမည်ဖြစ်သည်။

စာမျက်နှာ ၇ ကော်လံ ၁ သို့ ❖

မြန်မာ့လက်ရွေးစင် အမျိုးသမီးအသင်း ပြိုင်ပွဲမတိုင်မီ MFF အကယ်ဒမီ လူငယ်အမျိုးသားအသင်းနှင့် ခြေစမ်းပွဲကစားနေစဉ်။

MNL ပွဲစဉ် (၂၁) တွင် ချန်ပီယံဆုနှင့် တန်းဆင်းဇုန်အတွက် အရေးပါသည့်ပွဲများ ပါဝင်နေ

ရန်ကုန် ဩဂုတ် ၁၅
၂၀၁၉ ဘောလုံးရာသီ MNL အမှတ်ပေးပြိုင်ပွဲ ပွဲစဉ် (၂၁)ကို ယခုတစ်ပတ် ဆက်လက်ကျင်းပမည်ဖြစ်ပြီး ချန်ပီယံဆုနှင့် တန်းဆင်းဇုန်အတွက် အရေးပါသည့်ပွဲများ ပါဝင်နေသည်။

ယှဉ်ပြိုင်ကစားမည်

ပွဲစဉ် (၂၁)အဖြစ် ဩဂုတ် ၁၇ ရက်တွင် သုဝဏ္ဏကွင်း၌ ဒဂုံအသင်းနှင့် စစ်ကိုင်းအသင်း၊ မော်လမြိုင်ကွင်း၌ Southern အသင်းနှင့် ရန်ကုန်အသင်း၊ ဩဂုတ် ၁၈ ရက်တွင် တောင်ကြီးကွင်း၌ ရှမ်းယူနိုက်တက်အသင်းနှင့် မကွေးအသင်း၊ သုဝဏ္ဏကွင်း၌ Chinland အသင်းနှင့် ရခိုင်အသင်း၊ ပဲခူး Grand Royal ကွင်း၌ ဟံသာဝတီအသင်းနှင့် ဧရာဝတီအသင်း၊ ဩဂုတ် ၂၀ ရက်တွင်

စာမျက်နှာ ၇ ကော်လံ ၄ သို့ ✪

ဇယားထိပ်ဆုံးမှ ဦးဆောင်နေသည့် ရှမ်းယူနိုက်တက်အသင်း။

ကြေးမုံ ယနေ့ဖတ်စရာ

မည်သည့်တိုက်ခိုက်မှုကိုမဆို တုံ့ပြန်ရန် အသင့်ပြင်ထားကြောင်း ပါကစ္စတန်ဝန်ကြီးချုပ်ပြောကြား
စာမျက်နှာ » ၁၂

ဂျပန်ကုန်းတွင်းပိုင်းသို့ ခရိုဆာ တိုင်ဖွန်းမုန်တိုင်း ဝင်ရောက်၊ ၁၆ ဦး ဒဏ်ရာရရှိ
စာမျက်နှာ » ၁၃

လီဗာပူးအသင်း ချယ်လ်ဆီးအသင်းကို အနိုင်ရပြီး ယူအီးအက်ဖ်အေစူပါဖလား လေးကြိမ်မြောက်ဆွတ်ခူး
စာမျက်နှာ » ၁၉

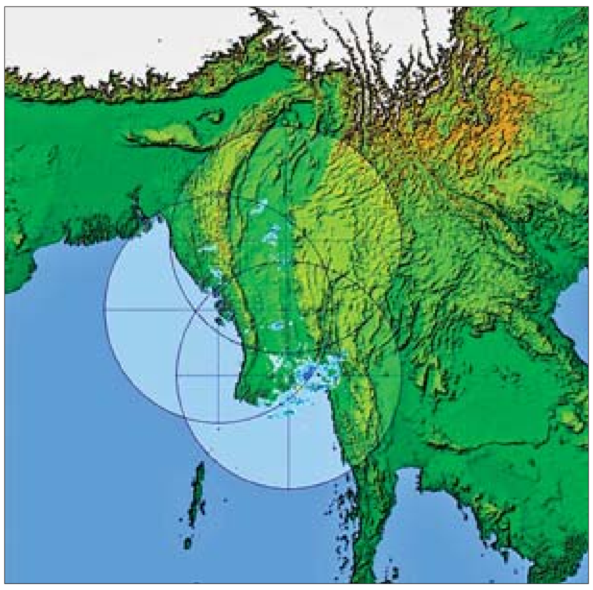

နေရာကွက်၍ မိုးကြီးနိုင်

နေပြည်တော် ဩဂုတ် ၁၅

ဘင်္ဂလားပင်လယ်အော်အခြေအနေ

ကပ္ပလီပင်လယ်ပြင်နှင့် ဘင်္ဂလားပင်လယ်အော်တို့တွင် မုတ်သုံလေအားအနည်းငယ်မှ အားအသင့်အတင့် ရှိနေသည်။

မနက်ဖြန်မွန်းတည့်ချိန်အထိ ခန့်မှန်းချက်

မကွေးတိုင်းဒေသကြီးတွင် နေရာကျဲကျဲ၊ စစ်ကိုင်းတိုင်းဒေသကြီးအောက်ပိုင်း၊ ဧရာဝတီတိုင်းဒေသကြီး၊ ရခိုင်ပြည်နယ်နှင့် ကယားပြည်နယ်တို့တွင် နေရာစိပ်စိပ်နှင့် ကျန်တိုင်းဒေသကြီးနှင့် ပြည်နယ်တို့တွင် နေရာအနှံ့အပြား မိုးထစ်ချုန်းရွာပြီး စစ်ကိုင်းတိုင်းဒေသကြီးအထက်ပိုင်း၊ မန္တလေးတိုင်းဒေသကြီး၊ ပဲခူးတိုင်းဒေသကြီး၊ ကချင်ပြည်နယ်၊ ရှမ်းပြည်နယ်(မြောက်ပိုင်း)နှင့် မွန်ပြည်နယ်တို့တွင် နေရာကွက်၍ မိုးကြီးနိုင်သည်။ ရွာရန်ရာနှုန်းပြည့်ဖြစ်သည်။

နောက်(၂)ရက်အတွက် ခန့်မှန်းချက်

ကပ္ပလီပင်လယ်ပြင်နှင့် ဘင်္ဂလားပင်လယ်အော်တောင်ပိုင်းတို့တွင် မုတ်သုံလေ အားကောင်းမည်။ မိုး/ဇလ

GGI INSURANCE • အာမခံ
သားသမီးများ၏ နောင်ရေးကို ပညာရေးဖြင့် ခိုင်မာသေချာမှုပေးနိုင်ရန် နည်းစနစ်တကျ လုံခြုံစိတ်ချစွာ ငွေစုဆောင်းနိုင်စေမည့် . . .
အတိုးရ
ကျောင်းသားအသက်အာမခံ
Student Life Insurance
Supported by Nippon Life
" လုံခြုံကြွယ်ဝ သင့်ရင်သွေးအနာဂတ်ဘဝ "
" Securing your child's future "

အသက်(၁၇)နှစ်မှ (၂၀)နှစ်ထိ အဆင့်မြင့်ပညာရေးအတွက် ထောက်ပံ့ငွေအကျိုးခံစားခွင့်
အသက်(၃၀)ရက်သားမှ (၁၂)နှစ်အရွယ်အထိ ရင်သွေးငယ်များအတွက်
အာမခံဝယ်ယူသူ ဖခင် (သို့) မိခင်နှင့် ရင်သွေးငယ်တို့ (၂) ဦးစလုံးအတွက် အာမခံအကာအကွယ် ရရှိသည်
တစ်ခုတည်းသောအာမခံ
Contact Phone +95 9 4000 6 8811 ~ 33
Grand Guardian Life Insurance Co.,Ltd.
1104 ~1106, 11th Floor, Crystal Tower, Kyun Taw Street,Kamayut Township, Yangon. E-mail : gglisales@ggipinsurance.com