ကြေးမုံ
The Mirror Daily
၁၉၅၇ ဧပြီ ၁၆ တွင် စတင် တည်ထောင်သည်။ Established in 1957

စိုးရိမ်ကြောင့်ကြမှုမရှိ

ချစ်ခင်နှစ်သက်စွဲလမ်းမှုကြောင့် စိုးရိမ်ခြင်း၊ ကြောင့်ကြခြင်းတို့သည် ဖြစ်ကုန်၏။ ချစ်ခင်နှစ်သက်စွဲလမ်းခြင်း မရှိလျှင် စိုးရိမ်ကြောင့်ကြမှုတို့သည် အဘယ်လျှင်ရှိနိုင်တော့အံ့နည်း။ (မည်သည့်အရာ၊ မည်သည့်ပုဂ္ဂိုလ်ကိုမျှ ချစ်ခင်စွဲလမ်းခြင်း မပြုရာ၊ မရဏာနုဿတိ စီးဖြန်းခြင်းဖြင့် ကင်းလွတ်အောင် အားထုတ်ရာ၏)

ပီယဝဂ်(ဓမ္မပဒ-၂၁၂)

၁၃၈၁ ခုနှစ်၊ ဝါခေါင်လဆန်း ၃ ရက်၊ စနေနေ့။ Saturday, 3 August 2019 ၉၇၃၀

နိုင်ငံတော်သမ္မတ ဦးဝင်းမြင့် မန္တလေးတိုင်းဒေသကြီး အစိုးရအဖွဲ့၊ တိုင်းဒေသကြီးလွှတ်တော်၊ တိုင်းဒေသကြီး တရားလွှတ်တော်၊ လွှတ်တော်ကိုယ်စားလှယ်များ (ပြည်သူ့၊ အမျိုးသားနှင့် တိုင်းဒေသကြီး)၊ တိုင်းဒေသကြီး၊ ခရိုင်၊ မြို့နယ်တို့မှ ဌာနဆိုင်ရာတာဝန်ရှိသူများအား တွေ့ဆုံလမ်းညွှန်အမှာစကားပြောကြား

မန္တလေး ဩဂုတ် ၂
နိုင်ငံတော်သမ္မတ ဦးဝင်းမြင့်သည် ယနေ့ နံနက်ပိုင်းတွင် မန္တလေးတိုင်းဒေသကြီး အစိုးရအဖွဲ့၊ တိုင်းဒေသကြီး လွှတ်တော်၊ တိုင်းဒေသကြီးတရားလွှတ်တော်၊ လွှတ်တော်ကိုယ်စားလှယ်များ (ပြည်သူ့၊ အမျိုးသားနှင့် တိုင်းဒေသကြီး)၊ တိုင်းဒေသကြီး၊ ခရိုင်၊ မြို့နယ်တို့မှ ဌာနဆိုင်ရာ တာဝန်ရှိသူများအား မန္တလေးကွန်ဗင်းရှင်းစင်တာ၌ တွေ့ဆုံပြီး လမ်းညွှန်အမှာစကားပြောကြားသည်။

တက်ရောက်

တွေ့ဆုံပွဲသို့ ပြည်ထောင်စုဝန်ကြီးများဖြစ်ကြသည့် ဒုတိယဗိုလ်ချုပ်ကြီး ကျော်ဆွေ၊ သူရဦးအောင်ကို၊ ဒေါက်တာမြင့်ထွေး၊ ဦးဟန်ဇော်၊ ဦးအုန်းမောင်နှင့် တာဝန်ရှိသူများ တက်ရောက်ကြသည်။

တွေ့ဆုံစဉ် နိုင်ငံတော်သမ္မတက မိမိတို့အနေဖြင့် ဒီမိုကရေစီဖက်ဒရယ်ပြည်ထောင်စု နိုင်ငံတော် တည်ဆောက်ရန် ခိုင်ခိုင်မာမာ သန္နိဋ္ဌာန်ချထားပါကြောင်း၊ နိုင်ငံသူ နိုင်ငံသားအားလုံးက ဒီမိုကရေစီကို ပြင်းပြင်းပြပြ လိုလားကြပါကြောင်း၊ ထို့အတူ တိုင်းရင်းသားလူမျိုးစုအားလုံးကလည်း ဖက်ဒရယ်စနစ်ကို တည်ထောင်ချင်ကြပါကြောင်း၊ ထို့ကြောင့် ဒီမိုကရေစီဖက်ဒရယ်ပြည်ထောင်စု နိုင်ငံတော်သစ်ကို တည်ထောင်မည်ဆိုသည့် မူဝါဒကို ချမှတ်ထားခြင်းဖြစ်ပါကြောင်း၊ ယင်းသန္နိဋ္ဌာန် အောင်မြင်ရန်အတွက် မိမိတို့အားလုံး တက်ညီလက်ညီ၊ တစ်လေ့တည်းစီး တစ်ခရီးတည်းသွား၊ ဟန်ချက်ညီညီ ပေါင်းစပ်ညှိနှိုင်းဆောင်ရွက်ရမည်ဖြစ်ပါကြောင်း။

လောကပါလတရားများထွန်းကား

ဒီမိုကရေစီစနစ်တွင် နိုင်ငံသူ နိုင်ငံသား တိုင်းရင်းသားလူမျိုးများအားလုံး၏ လွတ်လပ်မှု၊ လုံခြုံမှု၊ ပျော်ရွှင်မှုနှင့် ဘဝအာမခံမှုများ ရှိပါကြောင်း၊ ထို့ပြင် တရားမျှတခြင်း၊ လွတ်လပ်ခြင်း၊ ညီမျှခြင်းဆိုသည့် လောကပါလတရားများလည်း ထွန်းကားပါကြောင်း၊ ယင်းသည် ဒီမိုကရေစီနိုင်ငံများ၏

စာမျက်နှာ ၃ ကော်လံ ၁ သို့

နိုင်ငံတော်သမ္မတ ဦးဝင်းမြင့် မန္တလေးတိုင်းဒေသကြီးအစိုးရအဖွဲ့၊ တိုင်းဒေသကြီးလွှတ်တော်၊ တိုင်းဒေသကြီး တရားလွှတ်တော်၊ လွှတ်တော်ကိုယ်စားလှယ်များ (ပြည်သူ့၊ အမျိုးသားနှင့် တိုင်းဒေသကြီး)၊ တိုင်းဒေသကြီး၊ ခရိုင်၊ မြို့နယ်တို့မှ ဌာနဆိုင်ရာတာဝန်ရှိသူများအား တွေ့ဆုံလမ်းညွှန်အမှာစကားပြောကြားစဉ်။

09 682 682 682
info@mtb-bank.com
www.mmtourismbank.com
MyanmaTourismBank
မြန်မာ့ခရီးသွားဘဏ်
MTB
မြန်မာ့ခရီးသွားဘဏ်
MYANMA TOURISM BANK
"သင့်အနာဂတ်ဖန်တီးဖို့ MTB နဲ့လက်တွဲစို့"

ကြေးမုံ

နိုင်ငံတော်အကျိုးစီးပွား ရှေးရှုပြင်ဆင်

ပြည်ထောင်စုသမ္မတမြန်မာနိုင်ငံတော်၏ လက်ရှိတည်ဆဲ ဖွဲ့စည်းပုံအခြေခံဥပဒေ (၂၀၀၈) တွင် ခွင်းချက်၊ အားနည်းချက်များ၊ ခေတ်ကာလနှင့် ဆီလျော်မှုမရှိတော့သည့်အချက်များ ပါဝင်နေသဖြင့် နိုင်ငံတော်နှင့်နိုင်ငံသားများ အကျိုးစီးပွားအလို့ငှာ ယင်းဖွဲ့စည်းပုံအခြေခံဥပဒေအား ပြင်ဆင်နိုင်ရန် ကြိုးပမ်းဆောင်ရွက်နေကြသည်ကို မြင်တွေ့ကြားသိရမည်ဖြစ်သည်။

ဖွဲ့စည်းပုံအခြေခံဥပဒေ (၂၀၀၈)ကို ဖွဲ့စည်းပုံပြင်ဆင်ရေး ပူးပေါင်းကော်မတီက ဝိုင်းဝန်းဆွေးနွေးညှိနှိုင်းသည့် အစီရင်ခံစာတွင် ပြင်ဆင်၊ ဖြည့်စွက်၊ ပယ်ဖျက်ရန် အကြံပြုချက်ပေါင်း ၃၇၆၅ ချက် ပါဝင်သည်။ အဆိုပါ အချက်များကို ပြည်ထောင်စုလွှတ်တော်သို့တင်ပြ၍ ဆွေးနွေးနေကြရာ အတော်အတန်ခရီးရောက်နေပြီဖြစ်ပြီး နိုင်ငံတစ်နိုင်ငံအတွက် အရေးအကြီးဆုံး အသက်ဝိညာဉ်ဖြစ်သည့် ဖွဲ့စည်းပုံအခြေခံဥပဒေသည် တည့်မတ်မှန်ကန်လာမည်ဖြစ်သည်။

ဖွဲ့စည်းပုံအခြေခံဥပဒေသည် နိုင်ငံ၏ အဓိကမဏ္ဍိုင်ကြီးများ တည့်မတ်မှန်ကန် ခိုင်မာစွာလည်ပတ်ရေးအတွက် အရေးကြီးသောလမ်းညွှန်ချက်များ ဖြစ်သည်မှန်သော်လည်း နိုင်ငံတော်၏ လိုအပ်ချက်အရ ပြင်ဆင်ခြင်း၊ ဖြည့်စွက်ခြင်းလုပ်ငန်းများကို ဆောင်ရွက်ရသည်။ ယခု ဖွဲ့စည်းပုံအခြေခံ ဥပဒေ (၂၀၀၈)ကို ဒုတိယအကြိမ်ပြင်ဆင်ရန် ကြိုးပမ်းအားထုတ်ခြင်းဖြစ်ပြီး နိုင်ငံတော်နှင့် နိုင်ငံသားများအတွက် အကောင်းဆုံးပြင်ဆင်နိုင်လိမ့်မည် ဟု မျှော်လင့်ပါသည်။

မြန်မာနိုင်ငံသမိုင်းတွင် လွတ်လပ်ရေးအမြန်ရရှိရေးအတွက် ဖွဲ့စည်းအုပ်ချုပ်ပုံအခြေခံဥပဒေကို အလျင်အမြန်ရေးဆွဲကာ ၁၉၄၇ ခုနှစ် စက်တင်ဘာလ ၂၄ ရက်နေ့တွင် တိုင်းပြုပြည်ပြုလွှတ်တော်က အတည်ပြုပြီး လွတ်လပ်ရေးရသောအခါ ပါလီမန်ဒီမိုကရေစီစနစ်ကို ဖော်ဆောင်ကျင့်သုံးခဲ့သည်။ ၁၉၇၄ ခုနှစ်တွင် တစ်ပါတီစနစ်ကို အခြေခံလျက် ဖွဲ့စည်းပုံအခြေခံ ဥပဒေရေးဆွဲပြီး ဆိုရှယ်လစ်ဒီမိုကရေစီနိုင်ငံတော်တည်ထောင်ခဲ့ပြန်သည်။ သို့သော် ၁၉၈၈ ခုနှစ်တွင် ထိုဖွဲ့စည်းပုံအခြေခံဥပဒေသည် ရပ်ဆိုင်းသွားခဲ့သည်။

၁၉၉၃ ခုနှစ်တွင် တပ်မတော်အစိုးရက စီစဉ်ပေးသည့် အမျိုးသားညီလာခံကို ၂၀၀၇ ခုနှစ်အထိကျင်းပပြီးနောက် ၂၀၀၈ ဖွဲ့စည်းပုံအခြေခံဥပဒေ ပေါ်ပေါက်လာခဲ့သည်။ ထိုဖွဲ့စည်းပုံအခြေခံဥပဒေကို ၁၄ နှစ်ကြာ ရေးဆွဲခဲ့သည်။ ဖွဲ့စည်းပုံအခြေခံဥပဒေ (၂၀၀၈)ပေါ်ပေါက်ပြီး ယင်းဥပဒေနှင့်အညီ နိုင်ငံတော်ကိုတည်ဆောက်ရာ၌ ၁၀ နှစ်ကျော်ကာလအတွင်း ဥပဒေ၏ အကျိုးသက်ရောက်မှု အားသာချက်၊ အားနည်းချက်တို့ကို မြင်တွေ့နိုင်မည်ဖြစ်သလို ထိုဥပဒေစတင်သည့် နှစ်ပေါင်း ၂၅ နှစ်ခန့်ကာလအတွင်း ခေတ်ကာလအခြေအနေနှင့် ဆီလျော်လိုက်ဖက်မှုရှိ၊ မရှိ ဆန်းစစ်ကြည့်ရမည်ဖြစ်သည်။

အခြေခံဥပဒေပြင်ဆင်ရေးကို ကြိုးပမ်းရာတွင် တိုင်းရင်းသားပြည်သူတစ်ရပ်လုံး၊ သားစဉ်မြေးဆက်များ၏ နောင်အနာဂတ်အရေး ယခုထက်ပိုမိုထွန်းလင်းတောက်ပလာအောင် မျှော်မှန်းပြီး ဖြူစင်သောမေတ္တာ၊ နိုင်ငံသူ နိုင်ငံသားများအပေါ်ထားရှိသည့် သစ္စာတရားများအပေါ် မမိုတ်မသုန်အရင်းတည်ကာ စစ်မှန်သော ပါတီစုံဒီမိုကရေစီစနစ်ပေါ်ပေါက်ရေးမှ ဒီမိုကရေစီဖက်ဒရယ်ပြည်ထောင်စုကြီး ပေါ်ပေါက်လာရေးကို ရှေးရှုသည့် ဖွဲ့စည်းပုံအခြေခံဥပဒေဖြစ်ပေါ်လာအောင် ဝိုင်းဝန်းပြင်ဆင်ဆောင်ရွက်ကြရမည်ဖြစ်သည်။

သို့ဖြစ်ရာ စစ်မှန်သောဒီမိုကရေစီစနစ်ကို အကောင်အထည်ဖော်နေသော နိုင်ငံဖြစ်သည်နှင့်အညီ အချုပ်အခြာအာဏာ၏ မူရင်းပိုင်ရှင်များဖြစ်သည့် မိဘပြည်သူများ၏ဆန္ဒ သဘောထားများကိုထင်ဟပ်လျက် ဒီမိုကရေစီနှင့် ဖက်ဒရယ်ပြည်ထောင်စုတည်ဆောက်ရာတွင် အထောက်အပံ့ကောင်းဖြစ်စေမည့် ပြင်သင့်ပြင်ထိုက်သောအချက်များကို အမြင်ကျယ်ကျယ်၊ စိတ်ရင်းသဘောထားမှန်ကန်စွာဖြင့် အပြန်အလှန်ညှိနှိုင်းဆောင်ရွက်သွားနိုင်ကြမည်ဟု ယုံကြည်ပါကြောင်း။ ။

MYANMAR Digital News
Presented by NPE
www.mdn.gov.mm

ကမ္ဘာ့မိခင်နို့တိုက်ကျွေးရေးရက်သတ္တပတ်နှင့်
အာဟာရဖွံ့ဖြိုးရေးရက်သတ္တပတ်များ
(၂၀၁၉ - ခုနှစ်၊ ဩဂုတ်လ)
" Invest in Nutrition: Join Hands in Building the Nation "
" အာဟာရတွင်မြှုပ်နှံကာ၊ လက်တွဲတူညီဆောင်ရွက်ပါ၊ နိုင်ငံဖွံ့ဖြိုးတိုးတက်မှာ "
ပထမပတ် - မိခင်နို့တိုက်ကျွေးရေးရက်သတ္တပတ်
ဒုတိယပတ် - ငါးနှစ်အောက်နှင့်ကျောင်းနေအရွယ်ကလေးနှင့်လူငယ်များ အာဟာရဖွံ့ဖြိုးရေးရက်သတ္တပတ်
တတိယပတ် - ကိုယ်ဝန်ဆောင်နှင့်နို့တိုက်မိခင်များ အာဟာရဖွံ့ဖြိုးရေးရက်သတ္တပတ်
စတုတ္ထပတ် - အိုင်အိုဒင်းချို့တဲ့မှုကြောင့်ဖြစ်ပွားသောရောဂါများပပျောက်ရေးနှင့် အစာတွင်အကျအာဟာရ ဖြည့်စွက်ရေးရက်သတ္တပတ်
World Health Organization
Regional Office for South-East Asia
unicef

မနက်ဖြန်မွန်းတည့်ချိန်အထိ ခန့်မှန်းချက်

နေပြည်တော် ဩဂုတ် ၂

စစ်ကိုင်းတိုင်းဒေသကြီးအောက်ပိုင်း၊ မန္တလေးတိုင်းဒေသကြီးနှင့် မကွေးတိုင်းဒေသကြီးတို့တွင် နေရာကျဲကျဲ၊ ရှမ်းပြည်နယ်နှင့် ကယားပြည်နယ်တို့တွင် နေရာစိပ်စိပ်နှင့် ကျန်တိုင်းဒေသကြီးနှင့် ပြည်နယ်တို့တွင် နေရာအနှံ့အပြား မိုးထစ်ချုန်းရွာပြီး တနင်္သာရီတိုင်းဒေသကြီး၊ ရခိုင်ပြည်နယ်၊ ကရင်ပြည်နယ်နှင့် မွန်ပြည်နယ်တို့တွင် ဒေသအလိုက်နှင့် ပဲခူးတိုင်းဒေသကြီး၊ ရန်ကုန်တိုင်းဒေသကြီးနှင့် ဧရာဝတီတိုင်းဒေသကြီးတို့တွင် နေရာကွက်၍ မိုးကြီးနိုင်သည်။ ရွာရန်ရာနှုန်းပြည့် ဖြစ်သည်။ မိုး/ဇလ

ပထမဆုံးအကြိမ် မြန်မာနိုင်ငံလုံးဆိုင်ရာ Cloud နှင့် AI နည်းပညာပြိုင်ပွဲကျင်းပမည်

ရန်ကုန် ဩဂုတ် ၂

မြန်မာနိုင်ငံ ပါမောက္ခချုပ်များကော်မတီ၊ မြန်မာနိုင်ငံကွန်ပျူတာအသင်းချုပ်၊ ပညာရေးဝန်ကြီးဌာန သုတေသနနှင့်ဆန်းသစ်တီထွင်မှုဦးစီးဌာနတို့ ပူးပေါင်းဆောင်ရွက်မှုဖြင့် နည်းပညာနယ်ပယ်တွင် အလားအလာရှိသူများမွေးထုတ်ရန်နှင့် မြန်မာနိုင်ငံကို AI ကမ္ဘာနှင့်ချိတ်ဆက်ပေးရန် ရည်ရွယ်၍ ပထမဆုံးအကြိမ် မြန်မာနိုင်ငံလုံးဆိုင်ရာ Cloud နှင့် AI နည်းပညာပြိုင်ပွဲကျင်းပသွားနိုင်ရေး စာနယ်ဇင်းရှင်းလင်းပွဲကို ယနေ့နံနက်ပိုင်းက မြန်မာပလာဇာရှိ ဟွာဝေးရုံး၌ ကျင်းပသည်။

"၂၀၁၅ ခုနှစ် ပညာရေးဥပဒေသစ်အရ ပါမောက္ခချုပ်များကော်မတီကို အဆင့်မြင့်ပညာတက္ကသိုလ်တွေမှာ အဆင့်မြင့်ပညာကဏ္ဍ ပူးပေါင်းဆောင်ရွက်ဖို့အတွက် ၂၀၁၈ ခုနှစ် ဧပြီလက ဖွဲ့စည်းခဲ့ပါတယ်။ တစ်နိုင်ငံလုံးမှာ တက္ကသိုလ်ပါမောက္ခချုပ် ၁၆၂ ဦးနဲ့ ဖွဲ့စည်းထားပါတယ်။ ဒီကော်မတီက တက္ကသိုလ်တွေမှာ သုတေသနနှင့်တီထွင်ဆန်းသစ်မှုတွေ တိုးတက်အောင် ပူးပေါင်းဆောင်ရွက်မှုတွေ ပြုလုပ်နေတာဖြစ်ပါတယ်။ ယခုလည်း တက္ကသိုလ်တွေက ကျောင်းသား ကျောင်းသူတွေ ပါဝင်ယှဉ်ပြိုင်နိုင်မယ့် Cloud နဲ့ AI နည်းပညာပြိုင်ပွဲကိုကျင်းပသွားမှာဖြစ်ပါတယ်"ဟု မြန်မာနိုင်ငံပါမောက္ခချုပ်များကော်မတီဥက္ကဋ္ဌ ဒေါက်တာဇော်ဝေစိုးက ပြောသည်။

နိုင်ငံတစ်ဝန်းမှ တက္ကသိုလ်ကျောင်းသား ကျောင်းသူများ ပါဝင်ယှဉ်ပြိုင်နိုင်မည့် မြန်မာနိုင်ငံလုံးဆိုင်ရာ Cloud နှင့်AI နည်းပညာပြိုင်ပွဲကို ဇူလိုင်လမှ စက်တင်ဘာလအထိ ကျင်းပသွားမည်ဖြစ်ကြောင်း၊ တက္ကသိုလ်အလိုက်စာရင်းပေးသွားရမည့်ကာလကို ဇူလိုင် ၅ ရက်မှ ၃၁ ရက်အထိ သတ်မှတ်ခဲ့ပြီး ပြိုင်ပွဲဝင်အသင်းများအနေဖြင့် ဩဂုတ် ၂၀ ရက်နောက်ဆုံးထားကာ ပြိုင်ပွဲဝင် Cloud နှင့် AI နည်းပညာ Solutions ပေးပို့ရမည်ဖြစ်ကြောင်း၊ ယခုအခါ ပြိုင်ပွဲဝင်အသင်း ၈၃ သင်းအထိ စာရင်းပေးထားပြီဖြစ်ကြောင်း သိရသည်။

အဆိုပါပြိုင်ပွဲသည် IT နည်းပညာပြိုင်ပွဲကြီးဖြစ်ပြီး ပြိုင်ပွဲဝင်ဆန်ခါတင်အဆင့် ပြိုင်ပွဲဝင်အသင်း ၁၀ သင်း၏စာရင်းကို ဩဂုတ်လကုန်ပိုင်းတွင် ကြေညာသွားမည်ဖြစ်ကြောင်း၊ ဆုချီးမြှင့်ခြင်းအခမ်းအနားကို စက်တင်ဘာ ၇ ရက်တွင် ပြုလုပ်သွားမည်ဖြစ်ကြောင်းသိရသည်။ **မြင့်မောင်**

ရန်ကုန်စတော့အိတ်ချိန်းဈေးကွက် (၂-၈-၂၀၁၉)

ကုမ္ပဏီအမည်	အဖွင့်ဈေး (ကျပ်)	အပိတ်ဈေး (ကျပ်)	ရှယ်ယာ စောင်ရေ	ရှယ်ယာတန်ဖိုး (ကျပ်)
FMI	၁၁,၀၀၀	၁၁,၅၀၀	၄,၀၀၃	၄၄,၀၈၆,၀၀၀
MTSH	၃,၄၀၀	၃,၄၀၀	၁,၅၇၇	၅,၃၆၁,၈၀၀
MCB	၈,၀၀၀	၈,၀၀၀	၅	၄၀,၀၀၀
FPB	၂၄,၅၀၀	၂၄,၅၀၀	၉၈	၂,၄၀၁,၀၀၀
TMH	၂,၉၅၀	၂ယ၉၅၀	၉၃၄	၂,၇၅၅,၃၀၀

ရန်ကုန်စတော့အိတ်ချိန်းမှ ရယူသည်။

ရွှေဈေး၊ စက်သုံးဆီဈေးနှင့် နိုင်ငံခြားငွေ လဲလှယ်နှုန်း

နေပြည်တော် ဩဂုတ် ၂

ရန်ကုန်(ရွှေဈေး) ၁၁၅၀၅၀၀ မန္တလေး(ရွှေဈေး) ၁၁၅၀၅၀၀

စက်သုံးဆီဈေးနှုန်း		ရန်ကုန်	မန္တလေး
(က) ဒီဇယ်	တစ်လီတာ	၈၆၀/၉၀၅ ကျပ်	၉၁၀/၉၄၅ ကျပ်
(ခ) အောက်တိန်း ၉၅	တစ်လီတာ	၈၄၀/၈၉၅ ကျပ်	၈၄၀/၉၅၅ ကျပ်
(ဂ) အောက်တိန်း ၉၂	တစ်လီတာ	၇၆၀/၈၀၅ ကျပ်	၈၃၅/၈၅၅ ကျပ်
(ဃ) အဆင့်မြင့်ဒီဇယ်	တစ်လီတာ	၈၇၀/၉၁၅ ကျပ်	၉၂၅/၉၆၀ ကျပ်

ရန်ကုန် လက်ကားဈေး

ဒီဇယ် တစ်လီတာ ၈၅၀/၈၆၀ ကျပ်၊ အဆင့်မြင့်ဒီဇယ် တစ်လီတာ ၈၆၀/၈၇၀ ကျပ်၊ အောက်တိန်း ၉၂ တစ်လီတာ ၇၅၀/၇၆၅ ကျပ်

(မြန်မာနိုင်ငံစက်သုံးဆီအသင်း)

နိုင်ငံခြားငွေလဲလှယ်နှုန်း

(က)	အမေရိကန်	တစ်ဒေါ်လာ	=	၁၅၁၂.၅
(ခ)	ဥရောပ	တစ်ယူရို	=	၁၆၇၈.၃
(ဂ)	တရုတ်	တစ်ယွမ်	=	၂၁၇.၈၆
(ဃ)	ထိုင်း	တစ်ဘတ်	=	၄၉.၁၄၇
(င)	မလေးရှား	တစ်ရင်းဂစ်	=	၃၆၃.၈၉
(စ)	အိန္ဒိယ	တစ်ရူပီး	=	၂၁.၇၄၅
(ဆ)	ဂျပန်	တစ်ရာယန်း	=	၁၄၁၄.၅
(ဇ)	တောင်ကိုရီးယား	တစ်ရာဝမ်	=	၁၂၆.၀၀
(ဈ)	ဩစတြေးလျ	တစ်ဒေါ်လာ	=	၁၀၂၇.၀
(ည)	စင်ကာပူ	တစ်ဒေါ်လာ	=	၁၀၉၈.၂

ပြည်ထောင်စုသမ္မတမြန်မာနိုင်ငံတော် ဗဟိုဘဏ်ဝက်ဘ်ဆိုက်မှရယူသည်။

ကြေးမုံ
စာတည်းမှူးချုပ် - ဦးဝင်းရွှေ
စာတည်းမှူး - ဦးဝင်းနိုင်
စာတည်းများ - ဦးစန်းအောင်၊ ဦးအေဝမ်းစိုး၊ ဒေါ်ခင်ခင်သက်၊ ဒေါ်ယုဝါဝါ၊ ဒေါ်သီသီမင်း
သတင်းထောက်မှူး - ဦးမြင့်စိုး
ဘာသာပြန်စာတည်းများ - ဦးဇော်ဝင်း၊ ဦးအောင်ကျော်ကျော်
အကြီးတန်းသတင်းထောက်များ - ဦးဟိန်းထက်လင်း၊ ဦးနိုင်လင်းကြည်၊ ဦးသက်ထွေး
အငယ်တန်းသတင်းထောက်များ - ဦးအောင်ကျော်ဦး၊ ဦးကိုမင်း၊ ဒေါ်စန်းယဉ်ဉ၊ ဒေါ်ခင်စုစုလှိုင်၊ ဒေါ်နေဇာဇာထွန်း၊ ဦးအေးမင်းသူ
ဓာတ်ပုံသတင်းထောက် - ဦးခင်မောင်ဝင်း

ပုံနှိပ်ခြင်းလုပ်ငန်းအမှတ်(၀၀၆၄၀)
ပုံနှိပ်ထုတ်ဝေခွင့်အမှတ်(၀၀၇၇၁)ဖြင့်
ကြေးမုံသတင်းစာတိုက်က ထုတ်ဝေသည်။
ကြေးမုံ Mirror Established in 1957
၁၉၅၇ ခုနှစ်တွင် စတင်တည်ထောင်သည်။
Gmail themirror.npt@gmail.com
www.facebook.com/themirrordaily
နေပြည်တော် - စာတည်းမှူး ၀၆၇-၃၆၁၂၆၊ စာတည်းအဖွဲ့ ၀၆၇-၃၆၁၂၈၊ ၀၆၇-၃၆၁၃၀၊ ဖက်စ် ၀၆၇-၃၆၁၃၁
ရန်ကုန်ရုံးခွဲ - အမှတ် ၇၇၊ ၅၂ လမ်းနှင့် မဟာဗန္ဓုလလမ်းထောင့်၊ ပုဇွန်တောင်မြို့နယ်၊ ရန်ကုန်မြို့ စာတည်းဌာန ၀၁-၂၉၂၈၃၂
မန်နေဂျာ ၀၁-၈၆၁၀၈၈၅၊ စီမံ/ငွေစာရင်း ၀၁-၂၉၁၄၅၄၊ ဖြန့်ချိရေး ၀၁-၂၉၂၈၃၀၊ ကြော်ငြာ ၀၁-၃၉၇၃၃၀၊ ဖက်စ် ၀၁-၂၀၃၃၅

❂ ရှေ့ဖုံးမှ

အလေ့အကျင့်များ ဖြစ်ပါကြောင်း၊ မိမိတို့နိုင်ငံသည် တိုင်းရင်းသားလူမျိုးများ အားလုံး စုပေါင်းထားသည့်နိုင်ငံဖြစ်ပါကြောင်း၊ တိုင်းရင်းသားများ စုပေါင်းပါဝင်သဖြင့် ပြည်ထောင်စုဟု ပြောရပါကြောင်း၊ ပြည်ထောင်စုဟု ပြောမည်ဆိုပါက ဖက်ဒရယ်နိုင်ငံ တည်ဆောက်ရမည်ဖြစ်ပါကြောင်း၊ ဖက်ဒရယ်နိုင်ငံတွင် နိုင်ငံ၏အချုပ်အခြာအာဏာသည် တိုင်းဒေသကြီး၊ ပြည်နယ်များအထိ ဖြန့်ခွဲသွားပြီး တိုင်းရင်းသားလူမျိုးများ၏ စာပေ၊ ယဉ်ကျေးမှု၊ ဘာသာစကား၊ ဓလေ့ထုံးစံများ တည်တံ့ခိုင်မြဲ ဖွံ့ဖြိုးတိုးတက်ရန် ပြုစုပျိုးထောင်ခြင်း၊ အဆင့်မြှင့်တင်ခြင်းနှင့် ကိုယ်ပိုင်အုပ်ချုပ်ခွင့်၊ ကိုယ်ပိုင်ပြဋ္ဌာန်းခွင့်၊ တန်းတူညီမျှခွင့်၊ သာတူညီမျှခွင့် စသည့် အခွင့်အရေးများ ရရှိကြမည်ဖြစ်ပါကြောင်း၊ နိုင်ငံတော်အစိုးရအနေဖြင့် ပြည်ထောင်စုနှင့် တိုင်းဒေသကြီး၊ ပြည်နယ်အားလုံး ဟန်ချက်ညီညီ ဖွံ့ဖြိုးတိုးတက်ရမည်ဆိုသည့်မူကို ကိုင်စွဲထားပါကြောင်း။

ဖိနှိပ်ချုပ်ချယ်သည့် အုပ်ချုပ်ရေးမဖြစ်ရန်လို

ဒီမိုကရေစီဖက်ဒရယ်ပြည်ထောင်စုကို တည်ထောင်ရာတွင် မိမိတို့လိုလားသည့် အုပ်ချုပ်ရေးသည် နိုင်ငံရေး၊ စီးပွားရေး၊ လူမှုရေး တရားမျှတမှုရှိသည့် အုပ်ချုပ်ရေးဖြစ်ပါကြောင်း၊ နိုင်ငံသူ နိုင်ငံသားအားလုံး အခွင့်အလမ်း၊ အဆင့်အတန်းနှင့် တရားဥပဒေအရာတွင် ညီမျှမှုရှိရမည်ဖြစ်ပါကြောင်း၊ တရားဥပဒေစိုးမိုးရေးကို အထောက်အကူပြုသည့် အုပ်ချုပ်ရေးစနစ် ဖြစ်စေလိုပါကြောင်း၊

တရားမျှတမှုသည် နိုင်ငံသူ နိုင်ငံသား အားလုံးနှင့်သက်ဆိုင်ပါကြောင်း၊ တရားမျှတမှုရှိစေရန် ဆောင်ရွက်ပေးနိုင်ပါက ဒီမိုကရေစီစနစ် ခိုင်မာလာမည်ဖြစ်ပါကြောင်း၊ တရားမျှတသည့် လူ့အဖွဲ့အစည်းဖြစ်စေရေး တည်ဆောက်ကြရန် လိုအပ်ကြောင်း၊ ထို့ကြောင့် မိမိကိုယ်တိုင်ကစ၍ ပြောင်းလဲရန်လိုအပ်ပြီး ဌာနဆိုင်ရာ အရာထမ်း၊ အမှုထမ်းအားလုံး မိမိတို့၏ အတွေးအခေါ် အလေ့အထများပါ ပြောင်းလဲရန်လိုအပ်

နိုင်ငံတော်သမ္မတ ဦးဝင်းမြင့် မန္တလေးမြို့ မဟာမုနိရုပ်ရှင်တော်မြတ်အား ရွှေသင်္ကန်းဆက်ကပ်လှူဒါန်းစဉ်။

နိုင်ငံတော်သမ္မတ ဦးဝင်းမြင့် မန္တလေးပြည်သူ့ဆေးရုံကြီးတွင် ကျန်းမာရေးစောင့်ရှောက်ပေးနေမှုအခြေအနေကို ကြည့်ရှုစစ်ဆေးစဉ်။

ပြည်သူလူထုကို ဖိနှိပ်ချုပ်ချယ်သည့် အုပ်ချုပ်ရေးမဖြစ်ရန်လိုကြောင်း၊ ပြည်သူလူထု၏ ဘဝလုံခြုံမှုနှင့် ပျော်ရွှင်မှုကိုပေးနိုင်သည့် အုပ်ချုပ်ရေးယန္တရားဖြစ်စေလိုပါကြောင်း။

ပြည်သူကို ဗဟိုပြု

ဒီမိုကရေစီတွင် ပြည်သူသာ အမိ၊ ပြည်သူသာ အဖ ဖြစ်သည့်အတွက် ပြည်သူကိုဗဟိုပြုရမည်ဖြစ်ပါကြောင်း၊ အုပ်ချုပ်ရေးမဏ္ဍိုင်အနေဖြင့် ပြည်သူနှင့်ဆက်ဆံသည့်အခါ ပြည်သူကိုအလုပ်အကျွေးပြုသည့် သဘောမျိုးဖြင့် ဆက်ဆံစေလိုပါကြောင်း၊ ဒီမိုကရေစီအသွင်ကူးပြောင်းရေးအတွက် ပြည်သူက မိမိတို့ကို လုပ်ပိုင်ခွင့်ပေးထားခြင်းသာဖြစ်ပါကြောင်း၊ ပြည်သူကို ဝန်ဆောင်မှုပေးသည့်အခါတွင် တာဝန်ကျေစေလိုပါကြောင်း၊ ပြည်သူကို အလုပ်အကျွေးပြုသည့်အခါတွင် လေးလေးစားစားရှိရန်လိုပါကြောင်း၊ အချုပ်အခြာအာဏာသည် ပြည်သူ့ထံတွင်ရှိသည်ဆိုသည့် ပန်းတိုင်ရောက်အောင် မိမိတို့ ဆက်လက်သွားကြရမည်ဖြစ်ပါကြောင်း။

ဥပဒေပြုရေးမဏ္ဍိုင်တွင် လွှတ်တော်ဆိုင်ရာ ဥပဒေ၊ နည်းဥပဒေများ၊ ဖွဲ့စည်းပုံအခြေခံဥပဒေနှင့် တည်ဆဲဥပဒေများရှိပါကြောင်း၊ ဥပဒေများသည် တိုင်းပြည်နှင့် ပြည်သူလူထု၏ အကျိုးစီးပွားအတွက် အမှန်တကယ် အကျိုးအတွက် သက်ဆိုင်ရာတာဝန်ရှိသူများနှင့် ပေါင်းစပ်ညှိနှိုင်းဆောင်ရွက်ကြရန်လိုအပ်ပါကြောင်း၊ မိမိတို့၏လုပ်ပိုင်ခွင့်များ၊ ဥပဒေ၊ နည်းဥပဒေများကိုလည်း ကျေကျေညက်ညက် သိရှိနားလည်ထားကြရမည်ဖြစ်ပါကြောင်း၊ ပြည်သူ့ဘဏ္ဍာငွေများ လေလွင့်ဆုံးရှုံးမှုမရှိအောင် ဥပဒေပြုရေးမဏ္ဍိုင်က ထိန်းကျောင်းရန်လည်း လိုအပ်ပါကြောင်း။

မဏ္ဍိုင်သုံးရပ် အပြန်အလှန်ထိန်းကျောင်း

အုပ်ချုပ်ရေးမဏ္ဍိုင်၊ ဥပဒေပြုရေးမဏ္ဍိုင်နှင့် တရားစီရင်ရေးမဏ္ဍိုင်သုံးရပ် အပြန်အလှန်ထိန်းကျောင်း၍ ယှဉ်တွဲညှိနှိုင်း ပေါင်းစပ်ဆောင်ရွက်သွားကြရန် လိုအပ်ပါကြောင်း၊ နိုင်ငံတော်ဖွံ့ဖြိုးတိုးတက်ရေးနှင့် နိုင်ငံသူ နိုင်ငံသားများ ငြိမ်းချမ်းသာယာစေရေးအတွက် ပူးပေါင်းဆောင်ရွက်ရန်လိုကြောင်း၊ ဥပဒေပြုရေးမဏ္ဍိုင်၊ အုပ်ချုပ်ရေးမဏ္ဍိုင်နှင့် တရားစီရင်ရေးမဏ္ဍိုင်တို့တွင် မဏ္ဍိုင်တစ်ခုက တစ်ခုကို ဝင်ရောက်စွက်ဖက်ခြင်းသည် ဒီမိုကရေစီကျင့်စဉ်မဟုတ်ပါကြောင်း၊ ဒီမိုကရေစီအသွင်ကူးပြောင်းရေးအတွက် ကြုံတောင့်ကြုံခဲ သမိုင်းပေးတာဝန်ကို ထမ်းဆောင်ခွင့်ရသည့်ကာလတွင် အဆိုပါမဏ္ဍိုင်ကြီးသုံးရပ်မှ ပုဂ္ဂိုလ်များအပြင် ဌာနဆိုင်ရာအဖွဲ့အစည်းအသီးသီးမှ ပုဂ္ဂိုလ်များကလည်း တစ်ဦးနှင့်တစ်ဦး ပြိုင်ဘက်လိုသဘောမထားဘဲ လုပ်ဖော်ကိုင်ဖက်အဖြစ် သဘောထားပြီး နိုင်ငံတော်

ရှိ၊ မရှိ၊ ဒေသ၏ အခြေအနေနှင့် ကိုက်ညီမှု ရှိ၊ မရှိကို လေ့လာသုံးသပ်ကြရန်လိုပါကြောင်း၊ မိမိတို့၏ တိုင်းဒေသကြီး / ပြည်နယ်အတွက် ဥပဒေတစ်ခုပြုမည်ဆိုပါက မိမိတို့၏ဥပဒေပြုခွင့်ဘောင်အတွင်း ဝင်၊ မဝင် ဂရုစိုက်ကြရန်လိုပါကြောင်း၊ တရားဥပဒေစိုးမိုးမှုမရှိဘဲ ဒီမိုကရေစီနိုင်ငံကို တည်ဆောက်၍မရပါကြောင်း၊ ဒီမိုကရေစီနိုင်ငံတွင် တရားဥပဒေစိုးမိုးရေးသည် အခြေခံဖြစ်ပါကြောင်း။

လွှတ်တော်ကိုယ်စားလှယ်များအနေဖြင့် ဒေသဖွံ့ဖြိုးရေးကိစ္စရပ်များနှင့် နိုင်ငံသားများအကျိုးအတွက် ပေါင်းစပ်ညှိနှိုင်းဆောင်ရွက်သွားကြရန်လိုကြောင်း။

တရားစီရင်ရေးမဏ္ဍိုင်သည်လည်း ဘက်လိုက်မှုကင်းသည့် တရားစီရင်ရေးဖြစ်စေလိုပါကြောင်း၊ တရားစီရင်ရေးတွင် ပြည်ထောင်စုတရားစီရင်ရေးဥပဒေ၊ တည်ဆဲဥပဒေ၊ ပြစ်မှုဆိုင်ရာဥပဒေ၊ တရားမကျင့်ထုံးဥပဒေ၊ သက်သေခံဥပဒေ စသည့် တည်ဆဲဥပဒေများနှင့်အညီ ဆောင်ရွက်ကြရမည်ဖြစ်ပါကြောင်း၊ ဘက်မလိုက်သည့် တရားစီရင်ရေးတွင် အခြေခံမူများရှိပါကြောင်း၊ နိုင်ငံသူ နိုင်ငံသားအားလုံး ဥပဒေနှင့်အညီဖြစ်ရန် လိုအပ်ပါကြောင်း၊ မည်သူမျှ ရာထူး ဌာန၊ ဆင်းရဲချမ်းသာ၊ ငွေကြေးဓနဥစ္စာ၊ လူတန်းစားခွဲခြားမှုမရှိစေဘဲ ဥပဒေရှေ့မှောက်တွင် အညီအမျှဖြစ်စေရမည်ဖြစ်ပါကြောင်း၊ တရားစီရင်ရေးတွင် ဝင်ရောက်စွက်ဖက်မှုမရှိစေရန်နှင့် ဥပဒေအထက်တွင် မည်သူမျှမရှိစေရန် လိုအပ်ကြောင်း။

တရားမျှတမှုသည် နိုင်ငံသူ နိုင်ငံသားအားလုံးနှင့်သက်ဆိုင်

တရားမျှတမှုသည် နိုင်ငံသူ နိုင်ငံသားအားလုံးနှင့် သက်ဆိုင်ပါကြောင်း၊ တရားမျှတမှုရှိစေရန် ဆောင်ရွက်ပေးနိုင်ပါက ဒီမိုကရေစီစနစ် ခိုင်မာလာမည်ဖြစ်ပါကြောင်း၊ တရားမျှတသည့် လူ့အဖွဲ့အစည်းဖြစ်စေရေး တည်ဆောက်ကြရန်လိုအပ်ကြောင်း၊ ထို့ကြောင့် မိမိကိုယ်တိုင်ကစ၍ ပြောင်းလဲရန်လိုအပ်ပြီး ဌာနဆိုင်ရာ အရာထမ်း၊ အမှုထမ်းအားလုံး မိမိတို့၏အတွေးအခေါ် အလေ့အထများပါ ပြောင်းလဲရန်လိုအပ်ပါကြောင်း။

ပြောင်းလဲမှုသည် ဖွံ့ဖြိုးတိုးတက်မှု၊ သာယာဝပြောမှုနှင့် ဆက်စပ်နေပါကြောင်း၊ ပြုပြင်ပြောင်းလဲမှုသည် စိုးရိမ်စရာမဟုတ်ပါကြောင်း၊ မိမိတို့နိုင်ငံအတွက် မိတ်ကောင်းဆွေကောင်းဖြစ်ပါကြောင်း၊ ပြုပြင်ပြောင်းလဲမှုသည် ခြိမ်းခြောက်မှုမဟုတ်ဘဲ နိုင်ငံဖွံ့ဖြိုးတိုးတက်မှုနှင့် နိုင်ငံသူ နိုင်ငံသားများ၏ သားစဉ်မြေးဆက် ငြိမ်းချမ်းသာယာဝပြောစေရေးအတွက် အခွင့်အခါကောင်းဖြစ်ပါကြောင်း။

ပြည်သူနှင့်ဆက်ဆံသည့်အခါ ပြည်သူကို မျက်နှာမူရသည့် ဌာနဆိုင်ရာအဖွဲ့အစည်း အသီးသီးအနေဖြင့် ပြည်သူကိုဗဟိုပြုပြီး ကောင်းကောင်းမွန်မွန် ဆက်ဆံရန်၊ ချိုချိုသာသာပြောဆိုရန်၊ ပြည်သူကို ပြည်သူလို ဆက်ဆံကြရန်၊ မိမိတို့၏တာဝန်ကိုကျေပွန်အောင် ဆောင်ရွက်ပေးကြရန် လိုအပ်ပါကြောင်း၊ ကျရာတာဝန်ကို ကျေပွန်စွာထမ်းဆောင်ခြင်းသည် လူ့ဂုဏ်သိက္ခာဖြစ်ပါကြောင်း၊ လူတစ်ယောက်၏ တန်ဖိုးဆိုသည်မှာ မိမိဖြတ်သန်းလာသည့် ခေတ်ကာလအခြေအနေ၏ သမိုင်းပေးတာဝန် မည်မျှကျေပွန်စွာ ထမ်းဆောင်ခဲ့သည်ဆိုသည်ကို နောင်မျိုးဆက်များက ဆုံးဖြတ်မည်ဖြစ်ပါကြောင်း၊ ကွဲရောက်လာကြသည့် အရာထမ်း၊ အမှုထမ်း တာဝန်ရှိသူများကလည်း လက်အောက် အဆင့်ဆင့်သို့ လမ်းညွှန်ချပြပြီး တည့်မတ်ပေးစေလိုပါကြောင်း၊ ယင်းကိစ္စကို မြန်မြန်ဆန်ဆန် ဆောင်ရွက်စေလိုပါကြောင်း၊ ဝန်ထမ်းများအနေဖြင့် တိုင်းပြည်ဖွံ့ဖြိုးတိုးတက်ရေးအတွက် ပြည်သူကို ငဲ့ညှာထောက်ထားပြီး အလုပ်အကျွေးပြုရန် အလေးအနက်မှာကြားလိုပါကြောင်းနှင့် ပြည်သူ၏အခက်အခဲကို ဦးစားပေးဆောင်ရွက်ပေးစေလိုပါကြောင်း ပြောကြားသည်။

ယင်းနောက် မန္တလေးတိုင်းဒေသကြီး ဝန်ကြီးချုပ် ဒေါက်တာဇော်မြင့်မောင်က တိုင်းဒေသကြီးအတွင်း ဒေသဖွံ့ဖြိုးရေးလုပ်ငန်းများ ဆောင်ရွက်ထားမှု၊ ဆောင်ရွက်နေမှု၊

စာမျက်နှာ ၄ သို့ »»»

»»» စာမျက်နှာ ၃ မှ
ဆက်လက်ဆောင်ရွက်သွားမည့် လုပ်ငန်းစဉ်များနှင့် လိုအပ်ချက်များကိုလည်းကောင်း၊ တိုင်းဒေသကြီးလွှတ်တော်ဥက္ကဋ္ဌ ဦးအောင်ကျော်ဦးက ဥပဒေပြုရေးနှင့် လွှတ်တော်ရေးရာလုပ်ငန်းစဉ်များ ဆောင်ရွက်မှုကိုလည်းကောင်း၊ တိုင်းဒေသကြီးတရားလွှတ်တော် တရားသူကြီးချုပ် ဦးစိုးသိန်းက တရားလွှတ်တော်ရေးရာလုပ်ငန်းများနှင့် တရားစီရင်ရေးဆိုင်ရာလုပ်ငန်းများ ဆောင်ရွက်နေမှုကိုလည်းကောင်း ရှင်းလင်းတင်ပြကြသည်။

တင်ပြချက်များနှင့်စပ်လျဉ်း၍ နိုင်ငံတော်သမ္မတက တရားရုံးများအနေဖြင့် နိုင်ငံသားများ၏ မူလအခွင့်အရေးများကို ကာကွယ်စောင့်ရှောက်၍ လူ့အခွင့်အရေးကို မြှင့်တင်ပေးရန်လိုအပ်ပါကြောင်း၊ တာဝန်ရှိသူများအနေဖြင့် ရဲအချုပ်၊ တရားရုံးအချုပ်၊ ရဲဘက်စခန်းနှင့် အကျဉ်းစခန်းများကို ကြည့်ရှုစစ်ဆေးပေးစေလိုပါကြောင်း၊ အမှုများကို မှန်မှန်နှင့် မြန်မြန်စစ်ဆေးပေးရန် လိုအပ်ပါကြောင်း၊ သက်သေစရိတ်များအား နိုင်ငံတော်မှ ကျခံပေးထားသည်ဖြစ်၍ မှန်မှန်ကန်ကန်ပေးစေလိုပါကြောင်း၊ ဘဏ္ဍာသိမ်းသက်သေခံပစ္စည်းများကိုလည်း နိုင်ငံတော်၏ ဘဏ္ဍာငွေဆုံးရှုံးမှု မရှိစေရေးအတွက် လျင်မြန်စွာ စီမံခန့်ခွဲစေလိုပါကြောင်း။

လမ်းညွှန်မှာကြား

တိုင်းဒေသကြီးနှင့်ပြည်နယ် လွှတ်တော်များတွင် အဆိုများတင်သွင်းသည့်အခါ လွှတ်တော်ကိုယ်စားလှယ်များအနေဖြင့် မိမိတို့၏ တိုင်းဒေသကြီးနှင့်ပြည်နယ်အတွက် အကျိုး ရှိ၊ မရှိ စဉ်းစားသုံးသပ်ရန် လိုအပ်ပြီး တိုင်းဒေသကြီးနှင့် ပြည်နယ်အစိုးရများကလည်း ဖြစ်နိုင်ခြေ ရှိ၊ မရှိ စဉ်းစားသုံးသပ်၍ အမှန်တကယ်လုပ်ဆောင်ပေးနိုင်မှသာ ကတိပြုရန် လိုအပ်ပါကြောင်း၊ လွှတ်တော်ကိုယ်စားလှယ်များအနေဖြင့် လုပ်ငန်းများဆောင်ရွက်ရာတွင် စည်းမျဉ်းစည်းကမ်း၊ လုပ်ထုံးလုပ်နည်း မှန်ကန်ရန်လိုအပ်ပါကြောင်း၊ မြေယာကိစ္စရပ်များတွင် ဌာနဆိုင်ရာများအနေဖြင့် မြန်မြန်ဆန်ဆန် ဖြေရှင်းဆောင်ရွက်ပေးရန်နှင့် ပြန်လည်စွန့်လွှတ်မြေများကို မူလပိုင်ရှင်မှန်များ ပြန်လည်ရရှိစေရေး နိုင်ငံတော်၏မူဝါဒများနှင့်အညီ ဆောင်ရွက်ရမည်ဖြစ်ပါကြောင်း၊ ပြည်ထောင်စုအစိုးရသည် မူဝါဒနှင့်လမ်းညွှန်မှုများကိုပေးပြီး တိုင်းဒေသကြီးနှင့် ပြည်နယ်အစိုးရများက လုပ်ငန်းများအောင်မြင်အောင် အဓိကအကောင်အထည်ဖော်စီမံခန့်ခွဲရပါကြောင်း၊ တိုင်းဒေသကြီးနှင့်ပြည်နယ်အစိုးရများ၏ လုပ်ငန်းဆောင်ရွက်မှု၊ မြန်ဆန်မှု၊ မှန်ကန်မှု၊ ကောင်းမွန်မှုတို့သည် ဖွံ့ဖြိုးတိုးတက်ရေးနှင့် ဆက်စပ်နေပါကြောင်း၊ နိုင်ငံသားအားလုံးတွင် စွမ်းဆောင်ရည်နှင့် အလုတရားများကိုယ်စီရှိပြီးဖြစ်ပါကြောင်း၊ ယင်းတို့အား တိုင်းပြည်တည်ဆောက်ရေးတွင် အကျိုးရှိရှိ ထိရောက်စွာ အသုံးပြုစေလိုပါကြောင်း လမ်းညွှန်မှာကြားသည်။

တွေ့ဆုံပွဲအပြီးတွင် နိုင်ငံတော်သမ္မတသည် အခမ်းအနားသို့ တက်ရောက်လာကြသူများအား ရင်းရင်းနှီးနှီးလိုက်လံနှုတ်ဆက်သည်။

မွန်းလွဲပိုင်းတွင် နိုင်ငံတော်သမ္မတသည် မန္တလေးပြည်သူ့ဆေးရုံကြီးသို့ ရောက်ရှိပြီး ဆေးရုံတက်ရောက် ဆေးဝါးကုသမှုခံယူနေသည့် လူနာများ၏ အခြေအနေ၊ ကျန်းမာရေးစောင့်ရှောက်ပေးနေမှုအခြေအနေတို့ကို လှည့်လည်ကြည့်ရှုစစ်ဆေးသည်။ ထို့နောက် နိုင်ငံတော်သမ္မတသည် လူနာများလိုအပ်သည့် ဆေးဝါးနှင့်အာဟာရများအတွက် အသုံးပြုရန် ငွေကျပ် ၁၀ သိန်းကို မန္တလေးပြည်သူ့ဆေးရုံအုပ်ကြီး ဒေါက်တာတင်တင်မိုးနှင့် ကင်ဆာရောဂါဗေဒ ဌာနမှူး ပါမောက္ခဒေါက်တာအောင်ဆန်းဦးတို့ထံ ပေးအပ်လှူဒါန်းသည်။

ယင်းနောက် နိုင်ငံတော်သမ္မတသည် မန္တလေးတိုင်းဒေသကြီး ပုသိမ်ကြီးမြို့နယ် မဲကင်းကုန်းကျေးရွာအနီးရှိ အောင်မြေမန္တလာ နိုင်ငံ့ဝန်ထမ်းအိမ်ရာသို့ရောက်ရှိပြီး ဝန်ထမ်းများအား ပွင့်လင်းမြင်သာစွာ မဲဖောက်၍ အိမ်ခန်းနေရာချထားပေးနေမှုကို ကြည့်ရှုအားပေးသည်။

လှည့်လည်ကြည့်ရှု

ထို့နောက် နိုင်ငံတော်သမ္မတသည် မန္တလေးမြို့ မဟာမုနိရုပ်ရှင်တော်မြတ်အား သွားရောက်ဖူးမြော်ကြည်ညိုပြီး ရွှေသင်္ကန်း ဆက်ကပ်လှူဒါန်းကာ အလှူငွေများ ပေးအပ်လှူဒါန်းသည်။

ယင်းနောက် နိုင်ငံတော်သမ္မတသည် မြို့သာစက်မှုဥယျာဉ်မြို့တော် စီမံကိန်းသို့ရောက်ရှိပြီး စက်မှုဥယျာဉ်မြို့တော်အတွင်း စက်ရုံများတည်ဆောက်ပြီးစီးမှုနှင့် လုပ်ငန်းများဆောင်ရွက်နေမှုကို လှည့်လည်ကြည့်ရှုသည်။

သတင်းစဉ်

နိုင်ငံတော်သမ္မတ ဦးဝင်းမြင့် မန္တလေးတိုင်းဒေသကြီး ပုသိမ်ကြီးမြို့နယ် မဲကင်းကုန်းကျေးရွာအနီးရှိ အောင်မြေမန္တလာ နိုင်ငံ့ဝန်ထမ်းအိမ်ရာကို လှည့်လည်ကြည့်ရှုစဉ်။

နိုင်ငံတော်သမ္မတ ဦးဝင်းမြင့် မြို့သာစက်မှုဥယျာဉ်မြို့တော် စီမံကိန်းရှိ ကားစက်ရုံကို လှည့်လည်ကြည့်ရှုစဉ်။

ပန်းတောင်းမြို့နယ် ဒန့်ဒလွန်ကျေးရွာ၌ အခြေခံပညာအထက်တန်းကျောင်း(ခွဲ) အဆင့်တိုးမြှင့်ဖွင့်လှစ်

ပန်းတောင်း ဩဂုတ် ၂
ပဲခူးတိုင်းဒေသကြီး ပန်းတောင်းမြို့နယ် ဒန့်ဒလွန်ကျေးရွာ အခြေခံပညာအလယ်တန်းကျောင်းမှ အခြေခံပညာအထက်တန်းကျောင်း (ခွဲ) အဆင့်သို့ တိုးမြှင့်ဖွင့်လှစ်ပွဲအခမ်းအနားကို ယနေ့နံနက် ၉ နာရီက အဆိုပါကျောင်း၌ ကျင်းပသည်။

အခမ်းအနားတွင် မြို့နယ်အုပ်ချုပ်ရေးမှူး လက်ထောက်ညွှန်ကြားရေးမှူး ဦးကျော်ဆွေ၊ ပဲခူးတိုင်းဒေသကြီး ပညာရေးညွှန်ကြားရေးမှူးရုံး(ခွဲ) ပြည်မြို့ လက်ထောက်ညွှန်ကြားရေးမှူး ဒေါ်ခင်တာ၊ ပန်းတောင်းမြို့မရဲစခန်းမှ ဒုတိယစခန်းမှူး ရဲအုပ်စိုးဝင်းတို့က ဖဲကြိုးဖြတ်ဖွင့်လှစ်ပေးပြီး ကျောင်းဆိုင်းဘုတ်အား လက်ထောက်ညွှန်ကြားရေးမှူး ဒေါ်ခင်တာက စက်ခလုတ်နှိပ်ဖွင့်လှစ်ပေးသည်။

ထို့နောက် ဒန့်ဒလွန်ကျေးရွာ ကျောင်းသား ကျောင်းသူများက မြန်မာ့ကျောင်းသီချင်းဖြင့်လည်းကောင်း၊ ချင်းရိုးရာအကဖြင့်လည်းကောင်း သီဆိုကပြပြီးအခမ်းအနားဖွင့်လှစ်ကာ မြို့နယ်အုပ်ချုပ်ရေးမှူး လက်ထောက်ညွှန်ကြားရေးမှူး ဦးကျော်ဆွေ၊ ညွှန်ကြားရေးမှူးရုံး(ခွဲ) ပြည် လက်ထောက်ညွှန်ကြားရေးမှူး ဒေါ်ခင်တာတို့က အမှာစကားပြောကြားပြီးနောက် အလှူငွေပေးအပ်ခြင်းနှင့် ဂုဏ်ပြုမှတ်တမ်းလွှာပေးအပ်ခြင်းများကို တာဝန်ရှိသူများက ဆောင်ရွက်ကြသည်။ **အောင်မြင့်(ပန်းတောင်း)**

နေပြည်တော် ဥတ္တရခရိုင် ပုဗ္ဗသီရိမြို့နယ် အမှတ်(၂၀) အထကမှ ကျောင်းသားကျောင်းသူများအား ငလျင်အန္တရာယ်ကျရောက်ပါက ကယ်ဆယ်ရေးလုပ်ငန်းသုံး ပစ္စည်းများဖြင့် သရုပ်ပြပွဲကို ဇူလိုင်လနောက်ဆုံးပတ်က ဥတ္တရခရိုင် မီးသတ်ဦးစီးမှူးနှင့် ရှာဖွေကယ်ဆယ်ရေးအဖွဲ့က အသိပညာပေး ဓာတ်တိုက်လေ့ကျင့်ခြင်းများ ပြုလုပ်စဉ်။

တင်ထွန်းတာ(တပ်ကုန်း)

အပြည်ပြည်ဆိုင်ရာဒီမိုကရေစီနေ့ကျင်းပရေး လုပ်ငန်းညှိနှိုင်းအစည်းအဝေး ကျင်းပ

နေပြည်တော် ဩဂုတ် ၂

၂၀၁၉ ခုနှစ် အပြည်ပြည်ဆိုင်ရာ ဒီမိုကရေစီနေ့ ကျင်းပရေး လုပ်ငန်းညှိနှိုင်းအစည်းအဝေးကို ယနေ့မွန်းလွဲ ၂ နာရီတွင် နေပြည်တော်ရှိ လွှတ်တော်အဆောက်အအုံ ဇမ္ဗူသီရိခန်းမဆောင် အစည်းအဝေးခန်းမ၌ ကျင်းပသည်။

တက်ရောက်

လုပ်ငန်းညှိနှိုင်းအစည်းအဝေးသို့ ပြည်ထောင်စုလွှတ်တော် နာယက၊ ပြည်သူ့လွှတ်တော်ဥက္ကဋ္ဌ ဦးတီခွန်မြတ်၊ အမျိုးသားလွှတ်တော်ဥက္ကဋ္ဌ မန်းဝင်းခိုင်သန်း၊ ပြည်သူ့လွှတ်တော် ဒုတိယဥက္ကဋ္ဌ ဦးထွန်းအောင်(ခ) ဦးထွန်းထွန်းဟိန်၊ အမျိုးသားလွှတ်တော် ဒုတိယဥက္ကဋ္ဌ ဦးအေးသာအောင်၊ ပြန်ကြားရေးဝန်ကြီးဌာန ဒုတိယဝန်ကြီး ဦးအောင်လှထွန်း၊ ပညာရေးဝန်ကြီးဌာန ဒုတိယဝန်ကြီး ဦးဝင်းမော်ထွန်း၊ လွှတ်တော်ကိုယ်စားလှယ်များနှင့် ဌာနဆိုင်ရာတာဝန်ရှိသူများ တက်ရောက်ကြသည်။

အစည်းအဝေးတွင် ပြည်ထောင်စုလွှတ်တော်နာယက ဦးတီခွန်မြတ်က ယနေ့ကျင်းပသည့် အစည်းအဝေးသည် လာမည့် စက်တင်ဘာ ၁၅ ရက်တွင် ပြုလုပ်မည့် ၂၀၁၉ ခုနှစ် အပြည်ပြည်ဆိုင်ရာ ဒီမိုကရေစီနေ့ အခမ်းအနားကျင်းပနိုင်ရေးအတွက် ညှိနှိုင်းသည့် အစည်းအဝေးဖြစ်ကြောင်း၊ အပြည်ပြည်ဆိုင်ရာဒီမိုကရေစီနေ့ အခမ်းအနားကို လွှတ်တော်များအနေဖြင့် ၂၀၁၁ ခုနှစ်မှ စတင်၍ ကျင်းပခဲ့သည်မှာ ယခုနှစ်တွင် (၉)ကြိမ်မြောက်သို့ ရောက်ရှိခဲ့ပြီဖြစ်ပါကြောင်း၊ ယခုနှစ်ကျင်းပမည့် ဒီမိုကရေစီနေ့ အခမ်းအနားကို အနှစ်သာရရှိရှိ စည်ကားစွာကျင်းပသွားရန် မိမိတို့ ရည်ရွယ်ထားပါကြောင်း၊ ယခုနှစ်သည် Inter-Parliamentary Union (IPU)၏ နှစ်(၁၃၀) ပြည့်နှင့် တိုက်ဆိုင်နေသည့်အတွက် အထိမ်းအမှတ်အစီအစဉ်ကို အပြည်ပြည်ဆိုင်ရာ ဒီမိုကရေစီနေ့တွင် တစ်ပါတည်း ထည့်သွင်းကျင်းပသွားမည်ဖြစ်ကြောင်း၊ တက်ရောက်လာကြသူများက ဝိုင်းဝန်းဆွေးနွေး အကြံပြုစေလိုကြောင်း ပြောကြားသည်။ **(အပေါ်ပုံ)**

ဆက်လက်၍ အမျိုးသားလွှတ်တော်ဥက္ကဋ္ဌ မန်းဝင်းခိုင်သန်းက ယခုနှစ်တွင် ထူးခြားသည်မှာ Inter-Parliamentary Union (IPU) ၏ နှစ်(၁၃၀)ပြည့် အစီအစဉ်ကိုပါ ထည့်သွင်းကျင်းပသွားမည်ဖြစ်သည့်အတွက် ဒီမိုကရေစီနေ့အခမ်းအနားကို ယခင်နှစ်ထက် ပိုမိုပြီးစည်စည်ကားကားကျင်းပနိုင်ရန် လိုအပ်ကြောင်း၊ လုပ်ငန်းများဆောင်ရွက်ရမည့် အချိန်ကာလနည်းသော်လည်း အချိန်တိုအတွင်း အောင်အောင်မြင်မြင် လုပ်ဆောင်သွားရမည်ဖြစ်ကြောင်း၊ လွှတ်တော်များနှင့် သက်ဆိုင်ရာဝန်ကြီးဌာနများ၏ ပူးပေါင်းဆောင်ရွက်မှုဖြင့် အောင်မြင်မည်ဟု ယုံကြည်ပါကြောင်း ပြောကြားသည်။

အစီအစဉ်များ

ထို့နောက် ၂၀၁၉ ခုနှစ် အပြည်ပြည်ဆိုင်ရာ ဒီမိုကရေစီနေ့ကျင်းပရေးဦးစီးကော်မတီဥက္ကဋ္ဌ ပြည်သူ့လွှတ်တော်ဒုတိယဥက္ကဋ္ဌ ဦးထွန်းအောင်(ခ)ဦးထွန်းထွန်းဟိန်၊ ဒုတိယဥက္ကဋ္ဌ အမျိုးသားလွှတ်တော် ဒုတိယဥက္ကဋ္ဌ ဦးအေးသာအောင်တို့က ဒီမိုကရေစီနေ့ ကျင်းပရေးအတွက် ဆောင်ရွက်နိုင်မည့် အစီအစဉ်များကို ရှင်းလင်းပြောကြားသည်။

ယင်းနောက် ဒီမိုကရေစီနေ့ ကျင်းပရေးဦးစီးကော်မတီအတွင်းရေးမှူး ပြည်ထောင်စုလွှတ်တော်ရုံး ညွှန်ကြားရေးမှူးချုပ် ဦးကျော်စိုးက ဦးစီးကော်မတီနှင့် လုပ်ငန်းကော်မတီများ ဖွဲ့စည်းဆောင်ရွက်ရန်ကိစ္စနှင့်စပ်လျဉ်း၍ ရှင်းလင်းတင်ပြသည်။

ဆွေးနွေးကြ

ထို့နောက် ပြန်ကြားရေးဝန်ကြီးဌာန ဒုတိယဝန်ကြီး ဦးအောင်လှထွန်း၊ ပညာရေးဝန်ကြီးဌာန ဒုတိယဝန်ကြီး ဦးဝင်းမော်ထွန်း၊ သာသနာရေးနှင့် ယဉ်ကျေးမှုဝန်ကြီးဌာန အမြဲတမ်းအတွင်းဝန် ဦးထွန်းအုံ၊ လွှတ်တော်ကိုယ်စားလှယ်များနှင့် ဌာနဆိုင်ရာတာဝန်ရှိသူများက ဆောင်ရွက်မည့် အစီအစဉ်များကို တင်ပြဆွေးနွေးကြသည်။

တင်ပြချက်များအပေါ် ပြည်ထောင်စုလွှတ်တော်နာယကက သုံးသပ်ဆွေးနွေးပြီး လုပ်ငန်းပိုင်းဆိုင်ရာ လိုအပ်ချက်များကို ဖြည့်ဆည်းပေးကာ အစည်းအဝေးကို ရုပ်သိမ်းလိုက်သည်။

သတင်းစဉ်

ပြည်သူ့လွှတ်တော်၊ စိုက်ပျိုးရေး၊ မွေးမြူရေးနှင့် ကျေးလက်လူမှုဘဝ ဖွံ့ဖြိုးတိုးတက်ရေးကော်မတီ ဥက္ကဋ္ဌ ဦးရန်လင်း WFD မှ အကြံပေးပုဂ္ဂိုလ် Sir Hugh Bayley အား လက်ခံတွေ့ဆုံ

နေပြည်တော် ဩဂုတ် ၂

ပြည်သူ့လွှတ်တော်၊ စိုက်ပျိုးရေး၊ မွေးမြူရေးနှင့် ကျေးလက်လူမှုဘဝ ဖွံ့ဖြိုးတိုးတက်ရေးကော်မတီဥက္ကဋ္ဌ ဦးရန်လင်းသည် Westminster Foundation Democracy (WFD)မှ အကြံပေးပုဂ္ဂိုလ် Sir Hugh Bayley အား ယနေ့နံနက် ၈ နာရီခွဲတွင် နေပြည်တော်ရှိ လွှတ်တော်ရေးရာဆောင် အဆောင်အမှတ် (I-10) ဧည့်ခန်းမ၌ လက်ခံတွေ့ဆုံသည်။

တွေ့ဆုံစဉ် ကော်မတီမှ တာဝန်ယူဆောင်ရွက်နေရသော ဥပဒေရေးရာကိစ္စရပ်များ၊ အပြန်အလှန်ထိန်းညှိခြင်း လုပ်ငန်းများနှင့် ပတ်သက်၍ WFD အနေဖြင့် ကော်မတီအား ဆက်လက်အကြံပေး ဆွေးနွေးလေ့ကျင့်မှုများ ပြုလုပ်နိုင်ရေး ကိစ္စရပ်များကို ရင်းနှီးပွင့်လင်းစွာ ဆွေးနွေးခဲ့ကြသည်။

သတင်းစဉ်

ချင်းတိုင်းရင်းသားများပါတီကို နိုင်ငံရေးပါတီအဖြစ် မှတ်ပုံတင်ခွင့်ပြု

ပြည်ထောင်စုသမ္မတမြန်မာနိုင်ငံတော်
ပြည်ထောင်စုရွေးကောက်ပွဲကော်မရှင်
ကြေညာချက်အမှတ် (၁၄၁ / ၂၀၁၉)
၁၃၈၁ ခုနှစ်၊ ဝါခေါင်လဆန်း ၂ ရက်
(၂၀၁၉ ခုနှစ်၊ ဩဂုတ်လ ၂ ရက်)

ချင်းတိုင်းရင်းသားများပါတီ [Chin National Party (CNP)]ကို နိုင်ငံရေးပါတီအဖြစ် မှတ်ပုံတင်ခွင့်ပြုခြင်း

မကွေးတိုင်းဒေသကြီး၊ သရက်ခရိုင်၊ အောင်လံမြို့နယ်၊ ကျောက်အိုးတောင်အုပ်စု၊ ကျောက်အိုးတောင်ကျေးရွာတွင် ပါတီရုံးချုပ်ဖွင့်လှစ်ထားရှိသော **ချင်းတိုင်းရင်းသားများပါတီ [Chin National Party (CNP)]** ကို ၂၀၁၉ ခုနှစ်၊ ဩဂုတ်လ ၂ ရက်နေ့မှစ၍ နိုင်ငံရေးပါတီများမှတ်ပုံတင်ခြင်း ဥပဒေပုဒ်မ ၉ နှင့် အညီ မှတ်ပုံတင်ခွင့်ပြုကြောင်း ကြေညာလိုက်သည်။

ချင်းတိုင်းရင်းသားများပါတီ [Chin National Party (CNP)]၏ မှတ်ပုံတင်အမှတ်သည် (၁၁၈) ဖြစ်ပါသည်။

(လှသိန်း)
ဥက္ကဋ္ဌ
ပြည်ထောင်စုရွေးကောက်ပွဲကော်မရှင်

ကမ်းလွန်လုပ်ကွက်အမှတ် M-5 တွင် Preparis Geophysical Site Survey Contour လုပ်ငန်းများအား ဆောင်ရွက်မည်ဖြစ်ပါ၍ ရေကြောင်းသတိပေးချက် ထုတ်ပြန်

နေပြည်တော် ဩဂုတ် ၂

မြန်မာ့ရေနံနှင့် သဘာဝဓာတ်ငွေ့လုပ်ငန်းနှင့် ရေနံရှာဖွေတူးဖော်ရေး လုပ်ငန်းများတွင် အကျိုးတူပူးပေါင်းဆောင်ရွက်လျက်ရှိသော Total E&P Myanmar ကုမ္ပဏီသည် ကမ်းလွန်လုပ်ကွက်အမှတ် M-5 တွင် Preparis Geophysical Site Survey Contour လုပ်ငန်းများကို MV.JAVA IMPERIA (Call Sign : POZE) ရေယာဉ်ဖြင့် NW-vertex မြောက်လတ္တီကျု ၁၄ ဒီဂရီ ၅၆ မိနစ် ၃၄ ဒသမ ၄၄ စက္ကန့်၊ အရှေ့လောင်ဂျီကျု ၉၃ ဒီဂရီ ၄၇ မိနစ် ၁၃ ဒသမ ၉၉ စက္ကန့်၊ NE-vertex မြောက်လတ္တီကျု ၁၄ ဒီဂရီ ၅၆ မိနစ် ၃၃ ဒသမ ၈၅ စက္ကန့်၊ အရှေ့လောင်ဂျီကျု ၉၃ ဒီဂရီ ၅၀ မိနစ် ၀၁ ဒသမ ၃၆ စက္ကန့်၊ SE- vertex မြောက်လတ္တီကျု ၁၄ ဒီဂရီ ၅၃ မိနစ် ၅၁ ဒသမ ၁၂ စက္ကန့်၊ အရှေ့လောင်ဂျီကျု ၉၃ ဒီဂရီ ၅၀ မိနစ် ၀၀ ဒသမ ၇၃ စက္ကန့်၊ SW- vertex မြောက်လတ္တီကျု ၁၄ ဒီဂရီ ၅၃ မိနစ် ၅၁ ဒသမ ၇၁ စက္ကန့်၊ အရှေ့လောင်ဂျီကျု ၉၃ ဒီဂရီ ၄၇ မိနစ် ၁၃ ဒသမ ၄၀ စက္ကန့်တွင် ဇူလိုင် ၁ ရက်မှ ၃၁ ရက်အထိ ဆောင်ရွက်သွားမည်ဖြစ်ပါသော်လည်း အဆိုပါလုပ်ငန်းများ မပြီးပြတ်သေးပါသဖြင့် ဩဂုတ် ၁ ရက်မှ ၃၁ ရက်အထိ ထပ်မံဆောင်ရွက်သွားမည်ဖြစ်သည်။

သို့ဖြစ်ပါ၍ ဩဂုတ် ၁ ရက်မှ ၃၁ ရက်အထိ လုပ်ငန်းဆောင်ရွက်နေစဉ် လုပ်ငန်းကြန့်ကြာမှု မဖြစ်ပေါ်စေရေးအတွက် အထက်ဖော်ပြပါ လုပ်ငန်းခွင်ဧရိယာမှ (၄)ကီလိုမီတာ ပတ်လည်အတွင်း ရေကြောင်းသတိပေးချက် (Notice to Mariners) ထုတ်ပြန်ကြေညာထားပါ၍ သင်္ဘောကြီးငယ်များ၊ ကုန်တင်စက်လှေများ၊ ငါးဖမ်းသင်္ဘောများ၊ စက်တပ်သမ္ဗန်များ ဖြတ်သန်းသွားလာခြင်းနှင့် ကျောက်ချရပ်နားထားခြင်း၊ ငါးဖမ်းဆီးခြင်း၊ ငါးဖမ်းကိရိယာများချထားခြင်းများ မပြုလုပ်ကြရန် ရေကြောင်းပို့ဆောင်ရေး ညွှန်ကြားမှုဦးစီးဌာနမှ အသိပေးကြေညာထားကြောင်း သိရသည်။

သတင်းစဉ်

ဂျပန်နှင့် ကိုရီးယားနိုင်ငံတို့မှ ရင်းနှီးမြှုပ်နှံသူများသာမက နိုင်ငံတကာရင်းနှီးမြှုပ်နှံသူများပါ မြန်မာနိုင်ငံသို့ လာရောက်ရင်းနှီးမြှုပ်နှံရန် အလားအလာကောင်းများရှိ

နေပြည်တော် ဩဂုတ် ၂

ဒုတိယအကြိမ် ပြည်သူ့လွှတ်တော် (၁၃) ကြိမ်မြောက် ပုံမှန်အစည်းအဝေးသတ္တမနေ့ကို ယနေ့နံနက် ၁၀ နာရီတွင် နေပြည်တော်ရှိ လွှတ်တော်အဆောက်အဦ ပြည်သူ့လွှတ်တော် အစည်းအဝေးခန်းမ၌ ကျင်းပရာ လွှတ်တော်ရေးရာစွမ်းရည်မြှင့်တင်ရေးအကြံပေးအဖွဲ့ ပြင်ဆင်ဖွဲ့စည်းခြင်း၊ မေးခွန်း(၇)ခု မေးမြန်းဖြေကြားခြင်း၊ အဆို ၁ ခု တင်သွင်းခြင်းနှင့် ဥပဒေကြမ်း ၁ ခု အတည်ပြုခြင်းတို့ကို ဆောင်ရွက်သည်။

အစည်းအဝေးတွင် လွှတ်တော်ဥက္ကဋ္ဌက လွှတ်တော်ရေးရာ စွမ်းရည်မြှင့်တင်ရေးအကြံပေးအဖွဲ့ ပြင်ဆင်ဖွဲ့စည်းရာတွင် ပါဝင်မည့်အဖွဲ့ဝင်ဦးရေ၊ အဖွဲ့ခေါင်းဆောင်နှင့် အဖွဲ့ဝင်များ၏ အမည်စာရင်းကို လွှတ်တော်၏ အတည်ပြုချက်ရယူသည်။

တာမွေမဲဆန္ဒနယ်မှ ဦးတိုးဝင်း၏ **"ဂျပန်-ကိုရီးယားစက်မှုလက်မှုလုပ်ငန်းများ မြန်မာပြည်သို့ လာရောက်ရင်းနှီးမြှုပ်နှံမည့် အစီအစဉ် ရှိ၊ မရှိ"** မေးခွန်းနှင့်စပ်လျဉ်း၍ စီမံကိန်းနှင့် ဘဏ္ဍာရေးဝန်ကြီးဌာန ဒုတိယဝန်ကြီး ဦးဆက်အောင်က မြန်မာနိုင်ငံအနေဖြင့် ဂျပန်နိုင်ငံမှ လာရောက်ရင်းနှီးမြှုပ်နှံမှုများတိုးတက်လာရန် ရင်းနှီးမြှုပ်နှံမှုဖြေလျှော့ခြင်း၊ တိုးမြှင့်ခြင်းနှင့် အကာအကွယ်ပေးရေးဆိုင်ရာ သဘောတူစာချုပ်အား ၂၀၁၃ ခုနှစ် ဒီဇင်ဘာလတွင်လည်းကောင်း၊ ကိုရီးယားသမ္မတနိုင်ငံနှင့် ရင်းနှီးမြှုပ်နှံမှုများ မြှင့်တင်ရေးနှင့် အကာအကွယ်ပေးရေးဆိုင်ရာ သဘောတူစာချုပ်ကို ၂၀၁၄ ခုနှစ် ဇွန်လတွင်လည်းကောင်း လက်မှတ်ရေးထိုးခဲ့ပြီးဖြစ်၍ ဂျပန်နှင့် ကိုရီးယားသမ္မတနိုင်ငံတို့မှ ရင်းနှီးမြှုပ်နှံမှုများ ပိုမိုစီးဝင်လာမည်ဖြစ်ကြောင်း။

ဂျပန်နိုင်ငံမှ ရင်းနှီးမြှုပ်နှံမှုများ ပိုမိုစီးဝင်လာရေးအတွက် ၂၀၁၈ ခုနှစ် အောက်တိုဘာလတွင် ကျင်းပခဲ့သည့် မြန်မာရင်းနှီးမြှုပ်နှံမှုညီလာခံ၌ မြန်မာနိုင်ငံ၏ ရင်းနှီးမြှုပ်နှံမှု အခွင့်အလမ်းများကို ရှင်းလင်းပြောကြားခဲ့ပြီး ဂျပန်နိုင်ငံမှ ရင်းနှီးမြှုပ်နှံမှုများကို ဖိတ်ခေါ်နိုင်ခဲ့ပါကြောင်း၊ ထို့အတူ ကိုရီးယားရင်းနှီးမြှုပ်နှံမှုများ မြန်မာနိုင်ငံအတွင်းသို့ ပိုမိုစီးဝင်လာနိုင်ရေးအတွက် ကိုရီးယားရင်းနှီးမြှုပ်နှံသူများနှင့်တွေ့ဆုံပြီး ရင်းနှီးမြှုပ်နှံမှုမြှင့်တင်ရေးကို ဆောင်ရွက်လျက်ရှိပါကြောင်း၊ ဂျပန်နှင့် ကိုရီးယားနိုင်ငံတို့မှ ရင်းနှီးမြှုပ်နှံသူများသာမက နိုင်ငံတကာ ရင်းနှီးမြှုပ်နှံသူများပါ မြန်မာနိုင်ငံသို့ လာရောက်ရင်းနှီးမြှုပ်နှံရန် အလားအလာကောင်းများရှိကြောင်း ပြန်လည်ရှင်းလင်းဖြေကြားသည်။

မိုင်းပန်မဲဆန္ဒနယ်မှ ဦးစိုင်းကျော်မိုး၏ **"မိုင်းပန်မြို့ရှိ မြို့နယ်ဦးစီးဌာနဆိုင်ရာရုံးအသီးသီးတွင် တာဝန်ထမ်းဆောင်နေသော နိုင်ငံ့ဝန်ထမ်းများအတွက် ဝန်ထမ်းအိမ်ရာ နှစ်လုံး ဆောက်လုပ်ပေးရန် အစီအစဉ် ရှိ၊ မရှိ"** မေးခွန်းနှင့်စပ်လျဉ်း၍ ဆောက်လုပ်ရေးဝန်ကြီးဌာန ဒုတိယဝန်ကြီး ဦးကျော်လင်းက ရှမ်းပြည်နယ်အတွင်းရှိ မြို့ပေါင်း (၅၅) မြို့တွင် ဌာနပေါင်းစုံဝန်ထမ်းများ နေထိုင်ရေးအဆင်ပြေစေရန်အတွက် ဝန်ထမ်းအိမ်ရာများ တည်ဆောက်လျက်ရှိရာ မိုင်းပန်မြို့တွင် ဆောက်လုပ်ရေးဝန်ကြီးဌာန မြို့ပြနှင့်အိမ်ရာဖွံ့ဖြိုးရေးဦးစီးဌာနအနေဖြင့် ဝန်ထမ်းအိမ်ရာတည်ဆောက်ရန်အတွက် မြေနေရာရရှိထားခြင်းမရှိသေးပါကြောင်း၊ ဝန်ထမ်းအိမ်ရာ တည်ဆောက်ရန် ဌာနပိုင်အမည်ပေါက် မြေနေရာရရှိရေးကို ဦးစားပေးဆောင်ရွက်ရမည်ဖြစ်ပြီး မြေနေရာရရှိပြီးမှသာ ရန်ပုံငွေတောင်းခံ၍ အကောင်အထည်ဖော် ဆောင်ရွက်ပေးသွားမည်ဖြစ်ပါကြောင်း ဖြေကြားသည်။

ဒုတိယဝန်ကြီး
ဗိုလ်ချုပ်မြင့်နွယ်

ဒုတိယဝန်ကြီး
ဦးဆက်အောင်

ဒုတိယဝန်ကြီး
ဦးကျော်လင်း

တာမွေမဲဆန္ဒနယ်မှ
ဦးတိုးဝင်း

မိုင်းပန်မဲဆန္ဒနယ်မှ
ဦးစိုင်းကျော်မိုး

ကျောက်တော်မဲဆန္ဒနယ်မှ
ဦးဦးထွန်းဝင်း

ဗလမင်းထင်တံတားအား (၂၄)နာရီ ဖြတ်သန်းခွင့်ပြုနိုင်ခြင်းမရှိပါကြောင်းနှင့် လုံခြုံရေး၊ စစ်ဆေးရေးဂိတ်များအား ဖြုတ်သိမ်းရန် လတ်တလောအစီအစဉ် မရှိ

ဝိုင်းမော်မဲဆန္ဒနယ်မှ ဦးလဂန်ဇယ်ဂျုံး၏ **"ဗလမင်းထင်တံတားပေါ် ပြည်သူများ ဖြတ်သန်းသွားလာချိန်ကို (၂၄)နာရီ ပိတ်ချိန်မရှိခွင့်ပြုပေးရန်နှင့် မလိုအပ်သော စစ်ဆေးရေးဂိတ်ကို ဖြုတ်သိမ်းပေးရန် အစီအစဉ် ရှိ၊ မရှိ"** မေးခွန်းနှင့်စပ်လျဉ်း၍ ဒုတိယဝန်ကြီး ဦးကျော်လင်းက မြစ်ကြီးနားနှင့် ဝိုင်းမော်မြို့နယ်တို့ကို ဆက်သွယ်ထားသော ဗလမင်းထင် (ဧရာဝတီမြစ်ကူး) တံတားသည် ကချင်ပြည်နယ်သို့လာရောက်သော နိုင်ငံခြားသားများ ကန့်သတ်နယ်မြေများသို့ ကျော်လွန်သွားရောက်ခြင်းမရှိစေရေး စိစစ်ကြပ်မတ်ရန်၊ တရားမဝင်ကုန်ပစ္စည်းများ သွင်း၊ ထုတ်သယ်ဆောင်ခြင်းမရှိရေး၊ တရားဝင် သွင်းကုန်၊ ထုတ်ကုန်ပစ္စည်းများအား ခွင့်ပြုချက်နှင့် ညီညွတ်မှု ရှိ၊ မရှိ၊ မူးယစ်ဆေးဝါး၊ လက်နက်ခဲယမ်းနှင့် ပေါက်ကွဲစေတတ်သော ဓာတုဗေဒဆိုင်ရာကုန်ပစ္စည်းများ သွင်း၊ ထုတ် သယ်ဆောင်ခြင်းမရှိစေရေး၊ အမျိုးသမီးငယ်များနှင့် ကလေးသူငယ်များအား လူကုန်ကူးမှုဖြစ်စဉ်အန္တရာယ်မှ ကာကွယ်တားဆီးနိုင်ရေးနှင့် ဗလမင်းထင်တံတားသည် မြန်မာ- တရုတ်- အိန္ဒိယ ကုန်စည်စီးဆင်းမှုလမ်းကြောင်းပေါ်တွင် တည်ရှိသည့်အတွက် တံတားလုံခြုံရေးကို စိစစ်ကြပ်မတ်နိုင်ရန် စသည့် ရည်ရွယ်ချက်များဖြင့် ဖြတ်သန်းသွားလာချိန် ကန့်သတ်ထားခြင်းနှင့် စစ်ဆေးရေးဂိတ်ထားရှိခြင်းဖြစ်ပါကြောင်း။

ထို့ကြောင့် လတ်တလော နယ်မြေအခြေအနေအရ အဖျက်အမှောင့် ဆောင်ရွက်လိုသူများမှ တံတားအား မိုင်းထောင်ဖောက်ခွဲခြင်း၊ တံတားမှဖြတ်သန်း၍ မြို့တွင်း၌ အဖျက်အမှောင့်လုပ်ငန်းများ ဆောင်ရွက်မှုမရှိစေရေးအတွက် လိုအပ်သော စစ်ဆေးကြပ်မတ်မှုများ ဆောင်ရွက်နိုင်ရန် လုံခြုံရေး၊ စစ်ဆေးရေးဂိတ်များအား မဖြစ်မနေထားရှိရမည်ဖြစ်သဖြင့် ဗလမင်းထင်တံတားအား (၂၄) နာရီ ဖြတ်သန်းခွင့်ပြုနိုင်ခြင်းမရှိပါကြောင်းနှင့် လုံခြုံရေး၊ စစ်ဆေးရေးဂိတ်များအား ဖြုတ်သိမ်းရန် လတ်တလော အစီအစဉ်မရှိပါကြောင်း၊ ဒေသခံပြည်သူများ၏ သွားလာရေးအဆင်ပြေရန် အချိန်သတ်မှတ်ချက်ဖြင့် ဆောင်ရွက်ပေးနိုင်ရန် ကချင်ပြည်နယ်အစိုးရအဖွဲ့သို့ ပြန်လည်တင်ပြပြီး အကြောင်းပြန်ကြားပေးသွားမည်ဖြစ်ကြောင်း ဖြေကြားသည်။

ကျောက်တော်မဲဆန္ဒနယ်မှ ဦးဦးထွန်းဝင်း၏ **"တပ်ပိုင်မြေဇရိယာမဟုတ်သည့် မြေတချို့အား တပ်မတော်မှ လယ်ယာစိုက်ပျိုးမြေအဖြစ် အသုံးပြုနေမှုအား ပြန်လည်စိစစ်ပြီး ပြည်သူလက်ထဲ ပြန်လည်လွှဲပြောင်းပေးရန် အစီအစဉ် ရှိ၊ မရှိ"** မေးခွန်းနှင့်စပ်လျဉ်း၍ ကာကွယ်ရေးဝန်ကြီးဌာန ဒုတိယဝန်ကြီး ဗိုလ်ချုပ်မြင့်နွယ်က လည်းကောင်း၊ တောင်ကုတ်မဲဆန္ဒနယ်မှ ဒေါ်နီနီမေမြင့်၏ **"ပြည်(နဝဒေး) တောင်ကုတ်လမ်းမကြီးအား (BOT) စနစ်ဖြင့် လုပ်ဆောင်ခဲ့ပြီး စာချုပ်ပါ အချက်အလက်များအား ကုမ္ပဏီမှ လိုက်နာဆောင်ရွက်ခဲ့မှုရှိ၊ မရှိနှင့် ထိုလမ်းမကြီးအား ကောင်းမွန်အောင် မည်ကဲ့သို့ ဆက်လက်ဆောင်ရွက်ပေးမည်ကို သိရှိလိုခြင်း"**၊ မတူပီမဲဆန္ဒနယ်မှ ဦးပါထန်း၏ **"မတူပီ-မင်းတပ်လမ်းအတွက် ၂၀၁၉-၂၀၂၀ ဘဏ္ဍာနှစ်မှ စတင်၍ ပြည်ထောင်စုဘဏ္ဍာရန်ပုံငွေကို ခွင့်ပြုပေးရန် အစီအစဉ်ရှိ၊ မရှိ"**နှင့် ပူတာအိုမဲဆန္ဒနယ်မှ ဦးမိုးရွှေ၏ **"မြစ်ကြီးနား-ဆွမ်ပရာဘွမ်-ပူတာအို ပြည်ထောင်စုလမ်းမကြီးပေါ်ရှိ အန္တရာယ်ရှိတံတားဖြစ်သော ဆွမ်ဗီယန်တံတားနှင့် ဖုန်အင်တံတားတို့အား ၂၀၁၉-၂၀၂၀ ဘဏ္ဍာရေးနှစ်တွင် ကွန်ကရစ်တံတားအသစ်တည်ဆောက်ပေးရန် အစီအစဉ် ရှိ၊ မရှိ"** မေးခွန်းတို့နှင့်စပ်လျဉ်း၍ ဆောက်လုပ်ရေးဝန်ကြီးဌာန ဒုတိယဝန်ကြီး ဦးကျော်လင်းကလည်းကောင်း ပြန်လည်ရှင်းလင်းဖြေကြားကြသည်။

ယင်းနောက် မြောင်းမြမဲဆန္ဒနယ်မှ ဒေါက်တာဦးစိုးမိုးသူ၏ **"ဘဏ္ဍာရေးနှစ် ပြောင်းလဲသတ်မှတ်ခြင်း၏ အနှစ်သာရအား ပိုမိုထိရောက်စွာ အကောင်အထည်ဖော်နိုင်စေရေးအတွက် လာမည့်ဘဏ္ဍာရေးနှစ်မှ စတင်ကာ တည်ဆောက်ရေး တင်ဒါခေါ်ယူခြင်းလုပ်ငန်းများအား ဘဏ္ဍာရေးနှစ်၏ ပထမသုံးလပတ်အတွင်း အပြီးအပြတ်ဆောင်ရွက်ပေးနိုင်ပါရန် ပြည်ထောင်စုအစိုးရအား တိုက်တွန်းကြောင်း"** အဆိုတင်သွင်းသည်။

မြောင်းမြမဲဆန္ဒနယ်မှ ဒေါက်တာဦးစိုးမိုးသူက ပြည်ထောင်စုအစိုးရအဖွဲ့မှ ဘဏ္ဍာရေးနှစ် ပြောင်းလဲသတ်မှတ်လိုခြင်း၏ အဓိကအကြောင်းအရင်းမှာ အခြေခံအဆောက်အဦများ အရှိန်အဟုန်ဖြင့် တည်ဆောက်နိုင်ရေး လိုအပ်နေခြင်းကြောင့်ဖြစ်ပြီး ထိုသို့ ဆောင်ရွက်ရန် တစ်ဆက်တည်းဖြစ်သော ပွင့်လင်းရာသီများသို့ ရောက်ရှိစေရန်နှင့် ၃ လပတ်အလိုက် ဘဏ္ဍာငွေသုံးစွဲမှု ပိုမိုညီညွတ်မျှတရန်ဖြစ်ပါကြောင်း။

ပြည်ထောင်စုအစိုးရအဖွဲ့မှ တင်ဒါခေါ်ယူရေးနှင့် ပတ်သက်သည့် ချမှတ်ထားသော မူဝါဒသည် ပြည့်စုံသည့် မူဝါဒတစ်ရပ်ဖြစ်သော်လည်း အချို့ဒေသများတွင် တည်ဆောက်ရေး တင်ဒါခေါ်ယူခြင်းဖြင့် လုပ်ငန်းများ ကြာမြင့်နှောင့်နှေးလျက်ရှိသောကြောင့် မူဝါဒဖော်ဆောင်မှုပိုင်းတွင် စီမံခန့်ခွဲမှုအားနည်းချက်များ ဖြစ်ပေါ်နေပါကြောင်း၊ ပြောင်းလဲခဲ့သည့် ဘဏ္ဍာရေးနှစ်နှင့်အညီ တည်ဆောက်ရေး တင်ဒါခေါ်ယူခြင်းလုပ်ငန်းများအား ပထမ ၃ လပတ်အတွင်း အပြီးသတ်ဆောင်ရွက်နိုင်မှသာ ဘဏ္ဍာရေးနှစ် ပြောင်းလဲသတ်မှတ်ခြင်း၏ အနှစ်သာရအား ပြည့်ပြည့်ဝဝ ခံစားရမည်ဖြစ်ကြောင်း အဆိုတင်သွင်းရာ ဇဗ္ဗူသီရိမဲဆန္ဒနယ်မှ ဦးဖြိုးဇေယျာသော်က ထောက်ခံဆွေးနွေးသည်။

အဆိုနှင့်စပ်လျဉ်း၍ လွှတ်တော်က သဘောတူသည့်အတွက် ဆွေးနွေးလိုသည့် လွှတ်တော်ကိုယ်စားလှယ်ရှိပါက အမည်စာရင်းတင်သွင်းနိုင်ကြောင်း ကြေညာသည်။

ထို့နောက် အမျိုးသားလွှတ်တော်က ပြင်ဆင်ချက်ဖြင့် အတည်ပြု၍ ပေးပို့လာသော **"၂၀၁၉ ခုနှစ် အပင်မျိုးသစ်အကာအကွယ်ပေးရေးဥပဒေကြမ်း"** တစ်ရပ်လုံးကို ပြင်ဆင်ထားသည့် အပိုဒ်၊ အပိုဒ်ခွဲများအတိုင်း အတည်ပြုပြီး ၂၀၁၃ ခုနှစ် ပြည်သူ့လွှတ်တော်ဆိုင်ရာ နည်းဥပဒေ ၂၀၀ အရ ဆက်လက်ဆောင်ရွက်သွားမည်ဖြစ်ကြောင်း ကြေညာသည်။

ဒုတိယအကြိမ် ပြည်သူ့လွှတ်တော် (၁၃)ကြိမ်မြောက် ပုံမှန်အစည်းအဝေး အဋ္ဌမနေ့ကို ဩဂုတ် ၆ ရက်တွင် ကျင်းပသွားရန် လျာထားကြောင်း သိရသည်။

မျိုးမြင့်၊ ဟန်လင်းနိုင်(သတင်းစဉ်)

သွားဘက်ဆိုင်ရာ ဆေးတက္ကသိုလ်(ရန်ကုန်)တွင် စာပေဟောပြောပွဲကျင်းပ

ရန်ကုန် ဩဂုတ် ၂

ကျောင်းသား ကျောင်းသူများ ဗဟုသုတရရှိစေရေး၊ ကိုယ်ရည်ကိုယ်သွေး မြင့်မားစေရေးတို့အတွက် ရည်ရွယ်၍ Personal and professional development(ppd) ဖြင့် စာပေဟောပြောပွဲကို ယနေ့ နံနက် ၉ နာရီက သွားဘက်ဆိုင်ရာ ဆေးတက္ကသိုလ် (ရန်ကုန်) ရွှေရတုခန်းမ၌ ကျင်းပသည်။

ဟောပြောပွဲတွင် စာရေးဆရာ ညီမင်းညို့က "ရသနှလုံးသားရသကမ္ဘာ" ခေါင်းစဉ်၊ ဆရာမ ခင်သန္တာက "လူငယ်များနှင့်စကားစမြည်" ခေါင်းစဉ်တို့ဖြင့် ဟောပြောခဲ့ကြောင်း သိရသည်။

သတင်းစဉ်

ပြင်ဆင်ဖတ်ရှုပါရန်

ဩဂုတ် ၂ ရက်နေ့ထုတ် ကြေးမုံသတင်းစာ စာမျက်နှာ(၇)ပါ ခေါင်းစဉ်းစာသားတွင် "**ပြည်သူ့လွှတ်တော်၊ နိုင်ငံသားများ၏ မူလအခွင့်အရေးဆိုင်ရာကော်မတီဥက္ကဋ္ဌ ဦးစော မြန်မာနိုင်ငံ အမျိုးသားလူ့အခွင့်အရေးကော်မရှင်အဖွဲ့အား လက်ခံတွေ့ဆုံ**" အစား "**ပြည်သူ့လွှတ်တော်၊ နိုင်ငံသားများ၏ မူလအခွင့်အရေးဆိုင်ရာကော်မတီဥက္ကဋ္ဌ ဦးစော မြန်မာနိုင်ငံ အမျိုးသားလူ့အခွင့်အရေးကော်မရှင်၏** NHRIs Expert (Asia Pacific Forum of National Human Rights Institutions (APF) Ms. Mohottalalage Thanuja Dayadari Navartne **နှင့်အဖွဲ့အား လက်ခံတွေ့ဆုံ**"ဟု ပြင်ဆင်ဖတ်ရှုပါရန်။ **စာတည်း**

ငွေကြေးဖောင်းပွမှုနှုန်းကို "လစဉ်စားသုံးသူဈေးဆနှုန်းနှင့် ငွေကြေးဖောင်းပွမှုအခြေအနေ" အဖြစ်ပြုစု၍ ထုတ်ပြန်ပေးလျက်ရှိ

နေပြည်တော် ဩဂုတ် ၂

ဒုတိယအကြိမ် အမျိုးသားလွှတ်တော် (၁၃) ကြိမ်မြောက် ပုံမှန်အစည်းအဝေး သတ္တမနေ့ကို ယနေ့ နံနက် ၁၀ နာရီတွင် နေပြည်တော်ရှိ လွှတ်တော်အဆောက်အအုံ အမျိုးသားလွှတ်တော်အစည်းအဝေးခန်းမ၌ ကျင်းပရာ မေးခွန်း ငါးခုမေးမြန်းဖြေကြားခြင်းနှင့် ဥပဒေကြမ်းတစ်ခု ဆွေးနွေးခြင်းတို့ ဆောင်ရွက်ကြသည်။

အစည်းအဝေးတွင် ကယားပြည်နယ် မဲဆန္ဒနယ် အမှတ်(၉)မှ ဦးစိုးသိန်း ၏ **နိုင်ငံတော်၏ငွေကြေးကဏ္ဍ အခြေအနေ ပွင့်လင်းမြင်သာစေရေးအတွက် နိုင်ငံတော်၏ အရန်နိုင်ငံခြားသုံးငွေ (Foreign Exchange Reserve)၊ အရန်ရွှေပမာဏ (Gold Reserve) နှင့်ငွေကြေးဖောင်းပွမှု ညွှန်းကိန်း (Inflation Index) တို့ကို သုံးလတစ်ကြိမ် ထုတ်ပြန်ပေးရန် အစီအစဉ် ရှိ၊ မရှိ မေးခွန်း**နှင့်စပ်လျဉ်း၍ **မြန်မာနိုင်ငံတော်ဗဟိုဘဏ် ဒုတိယဥက္ကဋ္ဌ ဦးစိုးသိန်း**က နိုင်ငံတကာခေါ်ဝေါ်သုံးစွဲမှုနှင့် မြန်မာနိုင်ငံတော်ဗဟိုဘဏ် ဥပဒေပုဒ်မ(၅၈) တွင် ဖော်ပြချက်များအရ နိုင်ငံခြားသီးသန့်သုံးငွေ (Foreign Exchange Reserves) တွင် အဓိကအားဖြင့် အပိုင်းနှစ်ပိုင်းပါဝင်ပါကြောင်း၊ ပထမအပိုင်းသည် မြန်မာနိုင်ငံတော်ဗဟိုဘဏ်နှင့် နိုင်ငံပိုင်ဘဏ်များ၏ လက်ဝယ်တွင် ငွေသားအဖြစ်လည်းကောင်း၊ ပြည်ပရှိ ၎င်းတို့၏အဆက်အသွယ်ဘဏ်များရှိ ဘဏ်စာရင်းတွင်လည်းကောင်း ထားရှိသည့် နိုင်ငံခြားငွေပိုင်ဆိုင်မှု စုစုပေါင်းဖြစ်ပါကြောင်း၊ ဒုတိယပိုင်းသည် မြန်မာနိုင်ငံတော်ဗဟိုဘဏ်က ပိုင်ဆိုင်သည့် နိုင်ငံခြားငွေအဖြစ် အသိအမှတ်ပြုခံရသည့်ရွှေ (Monetary Gold Holding) ဖြစ်ပါကြောင်း၊ ၎င်းတို့ နှစ်ရပ်ပေါင်းကို နိုင်ငံတော်၏ နိုင်ငံခြားသီးသန့်ငွေ (Foreign Exchange Reserves) ဟုခေါ်ပါကြောင်း။

နိုင်ငံတော်၏နိုင်ငံခြားသုံးသီးသန့်ငွေ ပြောင်းလဲမှုအခြေအနေကို မြန်မာနိုင်ငံတော်ဗဟိုဘဏ်က သုံးလတစ်ကြိမ် ထုတ်ပြန်

နိုင်ငံတော်၏နိုင်ငံခြားသုံးသီးသန့်ငွေ ပြောင်းလဲမှု အခြေအနေကို မြန်မာနိုင်ငံတော်ဗဟိုဘဏ်က သုံးလတစ်ကြိမ် ထုတ်ပြန်သည့် ငွေရေးကြေးရေးဆိုင်ရာ စာရင်းအင်း (Quarterly Financial Statistics Bulletin) တွင် ထည့်သွင်းဖော်ပြထားပါကြောင်း၊ အဆိုပါ Bulletin တွင် စီးပွားရေး၊ ငွေကြေးနှင့် ငွေရေးကြေးရေးဆိုင်ရာအချက်အလက်များစွာပါဝင်ပြီး စာအုပ်အဖြစ်ထုတ်ဝေခြင်းဖြင့်လည်းကောင်း၊ မြန်မာနိုင်ငံတော်ဗဟိုဘဏ်၏ Website တွင်ဖော်ပြခြင်းဖြင့်လည်းကောင်း အများပြည်သူသိရှိနိုင်ရန် စီစဉ်ဆောင်ရွက်ထားပါကြောင်း။

ငွေကြေးဖောင်းပွမှုနှုန်း (Inflation Rate) ကို စီမံကိန်းနှင့် ဘဏ္ဍာရေးဝန်ကြီးဌာန ဗဟိုစာရင်းအင်းအဖွဲ့က "လစဉ်စားသုံးသူဈေးဆနှုန်းနှင့် ငွေကြေးဖောင်းပွမှုအခြေအနေ"အဖြစ်ပြုစု၍ ထုတ်ပြန်ပေးလျက်ရှိပါကြောင်း၊ ၎င်းတို့၏ Website ဖြစ်သည့် www.mmsis.gov.mm တွင် ဝင်ရောက်ဖတ်ရှုလေ့လာနိုင်ပါကြောင်း၊ မြန်မာနိုင်ငံတော်ဗဟိုဘဏ်က ထုတ်ပြန်သည့် Bulletin တွင်လည်း သုံးလပတ်အလိုက်ဖော်ပြသည့် ငွေကြေးဖောင်းပွမှုကိန်းဂဏန်းများကို စားသုံးသူဆနှုန်းကိန်းဖြင့် ဖော်ပြထားပါကြောင်း ရှင်းလင်းဖြေကြားသည်။

ကယားပြည်နယ် မဲဆန္ဒနယ်အမှတ်(၈)မှ ဦးကျော်သန်း၏ **ကယားပြည်နယ် ဘောလခဲခရိုင် ဘောလခဲမြို့ မြို့မရဲစခန်းအဆောက်အဦကို အသစ်ဆောက်လုပ်ပေးရန် အစီအစဉ် ရှိ၊ မရှိ မေးခွန်း**၊ ရှမ်းပြည်နယ် မဲဆန္ဒနယ်အမှတ်(၁၂) မှ ဦးစိုင်းစံအောင်၏ **ရှမ်းပြည်နယ် "ဝ" ကိုယ်ပိုင်အုပ်ချုပ်ခွင့်ရတိုင်း ဟိုပန်ခရိုင် ဟိုပန်မြို့နယ်ရှိ မြို့နယ်ရဲတပ်ဖွဲ့မှူးရုံးနှင့် ရဲဝန်ထမ်းအိမ်ရာကို မည်သည့်ဘဏ္ဍာရေးနှစ်တွင် အသစ်ပြင်ဆင်ဆောက်လုပ်ပေးမည်ကို သိရှိလိုခြင်းမေးခွန်း**၊ ရေဝတီတိုင်းဒေသကြီး မဲဆန္ဒနယ်အမှတ် (၈) မှ ဒေါ်အိအိပြုံး၏ **မှုခင်းသတင်းပရဟိတအဖွဲ့ ဖွဲ့စည်းထားခြင်း၏ ရည်ရွယ်ချက်များ၊ လုပ်ငန်းစဉ်အဆင့်ဆင့်နှင့်တကွ မည်သည့်ဌာနမှ တာဝန်ခံချိတ်ဆက်၍ ကြီးကြပ်ကွပ်ကဲနေသည်ကို သိရှိလိုခြင်း မေးခွန်း**နှင့် စစ်ကိုင်းတိုင်းဒေသကြီး မဲဆန္ဒနယ်အမှတ် (၈)မှ ဦးကိုကိုနိုင်၏ **မြန်မာနိုင်ငံအတွင်းရှိ မြို့ပြနှင့်ဝေးကွာပြီး အချက်အချာကျသည့် ကျေးရွာများတွင် နယ်မြေမီးသတ်စခန်းများ တိုးချဲ့တည်ဆောက်ပေးရန် အစီအစဉ် ရှိ၊ မရှိ မေးခွန်း**များနှင့်စပ်လျဉ်း၍ **ပြည်ထဲရေးဝန်ကြီးဌာန ဒုတိယဝန်ကြီး ဗိုလ်ချုပ်အောင်သူ**က ဘောလခဲမြို့မရဲစခန်းအတွက် လိုအပ်လျက်ရှိသည့် ရဲစခန်း(အချပ်ပါ) နှစ်ထပ် တစ်လုံး ဆောက်လုပ်ပေးရန် လိုအပ်လျက်ရှိသည့်အတွက် ၂၀၁၉-၂၀၂၀ ဘဏ္ဍာရေးနှစ် ငွေလုံးငွေရင်း(မူလ)အသုံးစရိတ်လျာထားမှုကို ၂၀၁၉ ခုနှစ် မတ်လ ၂၈ ရက်တွင် စီမံကိန်းနှင့် ဘဏ္ဍာရေးဝန်ကြီးဌာနသို့ အတည်ပြုချက်ရရှိရန် ပေးပို့တင်ပြထားပြီးဖြစ်သဖြင့် ဦးစားပေးအစီအစဉ်အလိုက် နောက်လာမည့် ဘဏ္ဍာရေးနှစ်များ၏ ငွေလုံးငွေရင်း(မူလ) အသုံးစရိတ်တွင် ထည့်သွင်းလျာထားတင်ပြဆောင်ရွက်ပေးသွားမည်ဖြစ်ပါကြောင်း။

ဟိုပန်မြို့နယ်ရဲတပ်ဖွဲ့မှူးရုံးနှင့် မြို့မရဲစခန်းအတွက် လိုအပ်လျက်ရှိသည့် ခြောက်ခန်းတွဲ နှစ်ထပ် တစ်လုံးနှင့် လူ ၃၀ ဆံ့ လူပျိုဆောင်တစ်ဆောင်တို့ကို ၂၀၁၉ - ၂၀၂၀ ခုနှစ် ဘဏ္ဍာရေးနှစ် ငွေလုံးငွေရင်း(မူလ) အသုံးစရိတ်တွင် လျာထားတင်ပြတောင်းခံထားပြီးဖြစ်ပါကြောင်း၊ မြို့နယ်ရဲတပ်ဖွဲ့မှူးရုံး တစ်ထပ် တစ်လုံး ဆောက်လုပ်ရန် ၂၀၂၀-၂၀၂၁ ဘဏ္ဍာရေးနှစ် ငွေလုံးငွေရင်း(မူလ) အသုံးစရိတ်တွင် လျာထားတင်ပြတောင်းခံသွားမည် ဖြစ်ပါကြောင်း။

မှုခင်းပရဟိတအဖွဲ့နှင့်စပ်လျဉ်း၍ မှုခင်းပရဟိတအဖွဲ့အမည်ဖြင့် အသင်းအဖွဲ့များ မှတ်ပုံတင်ခြင်းဆိုင်ရာဥပဒေအရ တရားဝင်မှတ်ပုံတင်ထားခြင်းမရှိသည်ကို သိရသော်လည်း မြန်မာနိုင်ငံမှုခင်းသတင်းထောက်များအသင်းကို ၂၀၁၇ ခုနှစ် ဇန်နဝါရီ ၂၅ ရက် မှ ၂၀၂၂ ခုနှစ် ဒီဇင်ဘာ ၃၁ ရက်အထိ တရားဝင်မှတ်ပုံတင်ထားပါကြောင်း၊ ၂၀၁၉ ခုနှစ် ဖေဖော်ဝါရီ ၁၅ ရက်တွင် မြန်မာနိုင်ငံ မှုခင်းသတင်းထောက်များအသင်းအမည်ကို အမှန်တရားချစ်မြတ်နိုးသူများအသင်း(အမှန်တရားကူညီမှုအဖွဲ့)ဟု အမည်ပြောင်းလဲရန် ပြည်ထောင်စုမှတ်ပုံတင်ရေးအဖွဲ့သို့ တင်ပြထားရှိပါကြောင်း၊ အသင်းအဖွဲ့များဥပဒေကို ယခင်က ပြည်ထဲရေးဝန်ကြီးဌာန အထွေထွေအုပ်ချုပ်ရေးဦးစီးဌာနက တာဝန်ခံစီမံခန့်ခွဲခဲ့ပါကြောင်း၊ ယခုအခါ အဆိုပါဌာနသည် ၂၀၁၈ ခုနှစ် ဒီဇင်ဘာ ၂၈ ရက်မှစတင်၍ ပြည်ထောင်စုအစိုးရအဖွဲ့ရုံးဝန်ကြီးဌာန လက်အောက်သို့ လွှဲပြောင်းဖွဲ့စည်းခဲ့ပြီး အသင်းအဖွဲ့များဆိုင်ရာကိစ္စရပ်များကို အဆိုပါဦးစီးဌာနက ဆက်လက်ဆောင်ရွက်လျက်ရှိပါကြောင်း၊ မြန်မာနိုင်ငံမှုခင်းသတင်းထောက်များအသင်းသည် မြန်မာနိုင်ငံမှုခင်းသတင်းထောက်များအသင်းအမည်ဖြင့် တရားဝင်မှတ်ပုံတင်ခွင့်လျှောက်ထားရယူထားရှိပြီး အမှန်တရားချစ်မြတ်နိုးသူများအသင်း (အမှန်တရားကူညီမှုအဖွဲ့)ဟု အမည်ပြောင်းလဲရန် ပြည်ထောင်စုမှတ်ပုံတင်ရေးအဖွဲ့သို့ တင်ပြထားရှိသော်လည်း "မှုခင်းကူညီမှုနှင့် ပရဟိတအဖွဲ့" အမည်ဖြင့် ပြောင်းလဲရန် အကြောင်းကြားထားခြင်းမရှိပါကြောင်းနှင့် အဆိုပါအသင်းအဖွဲ့သည် သီးခြားအဖွဲ့အစည်းတစ်ရပ်ဖြစ်၍ အသင်းအဖွဲ့များမှတ်ပုံတင်ခြင်းဆိုင်ရာ ဥပဒေကို ကိုင်တွယ်ကျင့်သုံးသည့် အထွေထွေအုပ်ချုပ်ရေးဦးစီးဌာနမှ ဥပဒေနှင့်အညီ ထိန်းကျောင်းနိုင်မည်ဖြစ်ပါကြောင်း။

နယ်မြေမီးသတ်စခန်း ၇၀၃ စခန်းအနက် ဖွင့်လှစ်ရန် ကျန်ရှိနေသည့် စခန်း ၃၀၁ စခန်းတို့ကို ဖွင့်လှစ်နိုင်ရေး ဆောင်ရွက်လျက်ရှိ

မီးသတ်ဦးစီးဌာနအနေဖြင့် မြန်မာနိုင်ငံအတွင်းရှိ မြို့ပြနှင့်ဝေးကွာပြီး အချက်အချာကျသည့်ကျေးရွာများတွင် နယ်မြေမီးသတ်စခန်းများဖွင့်လှစ်ရာတွင် ကျေးရွာအုပ်စုရှိ အိမ်ခြေနှင့် လူဦးရေထူထပ်မှု၊ အရန်မီးသတ်တပ်ဖွဲ့အင်အား၊ နိုင်ငံပိုင်၊ ပုဂ္ဂလိကပိုင် စက်ရုံ၊ အလုပ်ရုံများတည်ရှိမှု၊ ဈေးများတည်ရှိမှု၊ ၁၀ နှစ်အတွင်း မီးလောင်မှုအကြိမ်အရေအတွက်နှင့် ဆုံးရှုံးမှုတန်ဖိုး၊ မီးသတ်ယာဉ်ဝင်၊ ထွက်နိုင်သည့်လမ်းများ စသည့် အချက်များအပေါ်မူတည်၍ ဦးစားပေးအဆင့်သတ်မှတ်ဆောင်ရွက်လျက်ရှိပါကြောင်း၊ ဦးစီးဌာနအနေဖြင့် ဖွဲ့စည်းပုံခွင့်ပြုထားပြီးဖြစ်သည့် နယ်မြေမီးသတ်စခန်း ၇၀၃ စခန်းအနက် ဖွင့်လှစ်ရန် ကျန်ရှိနေသည့် စခန်း ၃၀၁ စခန်းတို့ကို ဖွင့်လှစ်နိုင်ရေးအတွက် မြေနေရာရရှိရေး၊ အဆောက်အဦဆောက်လုပ်နိုင်ရေးနှင့် မီးသတ်ယာဉ်၊ စက်ပစ္စည်းကိရိယာများဖြည့်တင်းနိုင်ရေး၊ တိုင်းဒေသကြီးနှင့် ပြည်နယ်မီးသတ်ဦးစီးမှူးများက သက်ဆိုင်ရာတိုင်းဒေသကြီးနှင့် ပြည်နယ်အစိုးရအဖွဲ့များထံ တင်ပြဆောင်ရွက်လျက်ရှိပါကြောင်း ရှင်းလင်းဖြေကြားသည်။

ထို့နောက် ကျေးလက်ဒေသဖွံ့ဖြိုးတိုးတက်ရေး ဥပဒေကြမ်းနှင့်စပ်လျဉ်း၍ ပဲခူးတိုင်းဒေသကြီး မဲဆန္ဒနယ်အမှတ်(၅)မှ ဒေါက်တာတင်တင်ဝင်း၊ ရခိုင်ပြည်နယ် မဲဆန္ဒနယ်အမှတ်(၁၂)မှ ဦးစိုးဝင်း၊ တနင်္သာရီတိုင်းဒေသကြီး မဲဆန္ဒနယ်အမှတ်(၁၂)မှ ဦးခင်မျိုးဝင်း၊ ပဲခူးတိုင်းဒေသကြီး မဲဆန္ဒနယ်အမှတ်(၃)မှ ဒေါ်ရွှေရွှေစိန်လတ်နှင့် ဧရာဝတီတိုင်းဒေသကြီး မဲဆန္ဒနယ်အမှတ် (၈)မှ ဒေါ်အိအိပြုံး တို့က ဆွေးနွေးကြသည်။

ပဲခူးတိုင်းဒေသကြီး မဲဆန္ဒနယ် အမှတ် (၅)မှ ဒေါက်တာတင်တင်ဝင်းက ကျေးလက်ဒေသဖွံ့ဖြိုးတိုးတက်ရေးဥပဒေကြမ်းတွင် ပြည်သူ့လွှတ်တော်က အသစ်ထည့်ပြီး အမျိုးသားလွှတ်တော်က ပယ်ဖျက်ထားသည့် အခန်း ၂၊ အပိုဒ် ၃ (ဆ) ရှိ ကျေးလက်ဒေသနေပြည်သူများ၏ ပညာရေးနှင့် ကျန်းမာရေးအဆင့်အတန်း တိုးတက်ကောင်းမွန်ရေး၊ ကျေးရွာတွင် လမ်း၊ ကုန်ထုတ်လမ်းနှင် တံတားများ တည်ဆောက်ပြုပြင်ထိန်းသိမ်းရေး၊ ကျေးလက်ဒေသလျှပ်စစ်မီးရရှိရေးနှင့် ကျေးလက်ဒေသနေပြည်သူများ၏ လူမှုစီးပွားဘဝဖွံ့ဖြိုးတိုးတက်ရေးတို့ကို အကောင်အထည်ဖော်ဆောင်ရွက်ရန် ဆိုသည့်အပိုဒ်ကို ပြန်လည်ထည့်သွင်းလိုပါကြောင်း၊ ဦးစီးဌာန၏တာဝန်နှင့်လုပ်ပိုင်ခွင့်များ အခန်း ၄၊ အပိုဒ်ခွဲ ၉ (ဃ) (၅) တွင် အမျိုးသားလွှတ်တော်က ပြင်ဆင်ထားသည့် တစ်နိုင်တစ်ပိုင်အိမ်တွင်းမှုကုန်ထုတ်လုပ်ငန်းများအတွက် နည်းပညာ၊ ငွေကြေးအရင်းအနှီးနှင့် ဈေးကွက်ရရှိနိုင်ရန် စီစဉ်ဆောင်ရွက်ရေးအပိုဒ်တွင် ရေရှည်တည်တံ့ခိုင်မြဲပြီး ဟန်ချက်ညီသောဈေးကွက်ရရှိနိုင်ရန် စီစဉ်ဆောင်ရွက်ရေးဟု ဖြည့်စွက်လိုပါကြောင်း၊ အဆိုပါအပိုဒ်တွင် တန်ဖိုးမြှင့်ပစ္စည်းများ ဖော်ဆောင်နိုင်ရန် စီစဉ်ဆောင်ရွက်ရေးဟူ၍လည်း ဖြည့်စွက်လိုပါကြောင်း ဆွေးနွေးသည်။

ဧရာဝတီတိုင်းဒေသကြီး မဲဆန္ဒနယ်အမှတ် (၈) မှ ဒေါ်အိအိပြုံးက ကျေးလက်ဒေသဖွံ့ဖြိုးတိုးတက်ရေးဥပဒေပုဒ်မ အခန်း ၃၊ ပုဒ်မ (၅)(င) တွင် ကျေးလက်နေပြည်သူများနှင့် အမျိုးသမီးများအလုပ်အကိုင်ဆိုသည်ကို ဖြည့်စွက်လိုပါကြောင်း၊ အခန်း ၄၊ ပုဒ်မ(၇)(ခ) တွင် ကျေးလက်နေပြည်သူများ ဖွံ့ဖြိုးတိုးတက်ရေးလုပ်ငန်းများနှင့်စပ်လျဉ်းသည့် နှစ်စဉ်၊ နှစ်ရှည်၊ နှစ်တို စီမံကိန်းများကို ကျေးလက်နေပြည်သူများနှင့်ရေးဆွဲ၍ ဗဟိုကြီးကြပ်ရေးကော်မတီသို့ တင်ပြရမည်ဟု ဖြည့်စွက်လိုပါကြောင်း၊ အခန်း ၅ ဦးစီးဌာန၏ တာဝန်နှင့် လုပ်ပိုင်ခွင့်များတွင် ပုဒ်မ ၈ (ဃ)(၄) တွင် ကျေးလက်နေပြည်သူများနှင့် အမျိုးသမီးများ အလုပ်အကိုင်ရရှိရေးဟုဖြည့်စွက်လိုပြီး (ဃ)(၅) တွင် ကျေးလက်ကုန်ထုတ်လမ်းများ ဖော်ဆောင်ပေးခြင်းဟု ထပ်မံဖြည့်စွက်လိုပါကြောင်း၊ (ဃ)(၇) တွင် ကျေးလက်နေပြည်သူများမှ ဒေသဖွံ့ဖြိုးရေးထိခိုက်နိုင်သည်ဟု ယူဆသော အရက်ပုန်းဆိုင်၊ လောင်းကစားလုပ်ငန်းများကို တင်ပြလာပါက ထိရောက်သောအရေးယူမှုများပြုလုပ်နိုင်ရန် သက်ဆိုင်ရာတာဝန်ရှိသူများနှင့် ချိတ်ဆက်အကူအညီပေးခြင်းဟု ထပ်မံဖြည့်စွက်လိုပါကြောင်း၊ အခန်း (၆) ကျေးလက်နေပြည်သူများ၏ တာဝန်နှင့်ရပိုင်ခွင့်တွင် ပုဒ်မ ၁၀ (င) တွင်လည်းကောင်း၊ ပယ်ဖျက်ထားသည့်ပုဒ်မနေရာတွင်လည်းကောင်း ကျေးလက်ဒေသဖွံ့ဖြိုးတိုးတက်ရေးကို ထိခိုက်နိုင်သည့် အရက်ပုန်းဆိုင်နှင့် လောင်းကစားလုပ်ငန်းများကို တားဆီးခြင်းနှင့် သက်ဆိုင်ရာအစိုးရတာဝန်ရှိသူများထံ တင်ပြခြင်းဟု ဖြည့်စွက်လိုပါကြောင်း၊ ပုဒ်မ ၁၁ တွင် (က) မိမိ၏ကျေးရွာတိုးတက်ရေးလုပ်ငန်းအလုပ်အကိုင်အခွင့်အလမ်းများ ဆောင်ရွက်ပေးရန် သက်ဆိုင်ရာလွှတ်တော်ကိုယ်စားလှယ်များ၊ အစိုးရဌာနအဖွဲ့အစည်းများသို့ တင်ပြခွင့် ဟု ထပ်မံဖြည့်စွက်လိုပါကြောင်း၊ အခန်း ၉၊ ပုဒ်မ (၂၅)(ဂ)တွင် မြေယာပိုင်ဆိုင်မှုကို ဥပဒေနှင့်အညီ စနစ်တကျသတ်မှတ်ရေးနှင့် ကုန်ထုတ်လမ်းများ ဖော်ဆောင်ပေးနိုင်ရေးဟု ထပ်မံဖြည့်စွက်လိုပါကြောင်း၊ အခန်း ၁၃၊ ပုဒ်မ (၄၇) တွင် ဦးစီးဌာနမှ မည်သူကိုမဆို ကျေးလက်ဒေသဖွံ့ဖြိုးတိုးတက်ရေးဆိုင်ရာ ပစ္စည်း သို့မဟုတ် ငွေကြေးကို အလွဲသုံးစားပြုလျှင် ထိုသူကို ဥပဒေအရ အရေးယူရမည်ဟု ပြင်ဆင်လိုပါကြောင်း ဆွေးနွေးသည်။

ထို့နောက် အမျိုးသားလွှတ်တော်ဥက္ကဋ္ဌ မန်းဝင်းခိုင်သန်း က ဒုတိယအကြိမ် အမျိုးသားလွှတ်တော် (၁၃) ကြိမ်မြောက်ပုံမှန်အစည်းအဝေး အဋ္ဌမနေ့ကို ၂၀၁၉ ခုနှစ် ဩဂုတ် ၆ ရက် နံနက် ၁၀ နာရီတွင် ဆက်လက်ကျင်းပမည်ဖြစ်ကြောင်း ကြေညာသည်။

မင်းမင်းဇော်(သတင်းစဉ်)

ပြည်ထဲရေးဝန်ကြီးဌာန ဒုတိယဝန်ကြီး ဗိုလ်ချုပ်အောင်သူ

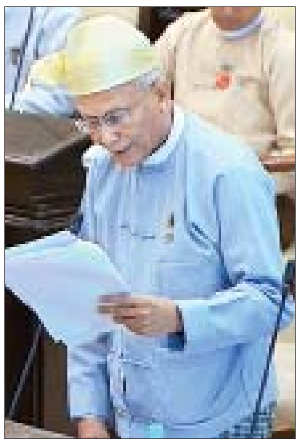

မြန်မာနိုင်ငံတော်ဗဟိုဘဏ် ဒုတိယဥက္ကဋ္ဌ ဦးစိုးသိန်း

ကယားပြည်နယ် မဲဆန္ဒနယ် အမှတ်(၉)မှ ဦးစိုးသိန်း

ရှမ်းပြည်နယ် မဲဆန္ဒနယ် အမှတ်(၁၂) မှ ဦးစိုင်းစံအောင်

ပဲခူးတိုင်းဒေသကြီး မဲဆန္ဒနယ် အမှတ် (၅)မှ ဒေါက်တာတင်တင်ဝင်း

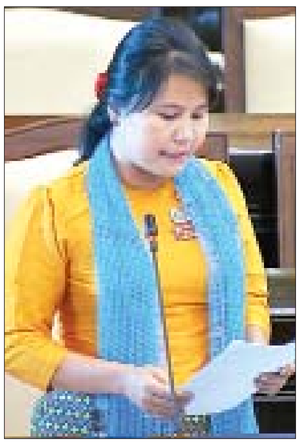

ဧရာဝတီတိုင်းဒေသကြီး မဲဆန္ဒနယ် အမှတ်(၈)မှ ဒေါ်အိအိပြုံး

မြန်မာ့တပ်မတော်ချစ်ကြည်ရေးကိုယ်စားလှယ်အဖွဲ့ ဂယာမြို့ရှိ ဗုဒ္ဓဥယျာဉ်တော်အတွင်း လှည့်လည်လေ့လာကြည်ညို၊ သံဃာတော်များအား ဝါဆိုသင်္ကန်း ဆက်ကပ်လှူဒါန်း

နေပြည်တော် ဩဂုတ် ၂
အိန္ဒိယသမ္မတနိုင်ငံ ဂယာမြို့၌ ချစ်ကြည်ရေးခရီးရောက်ရှိနေသည့် တပ်မတော်ကာကွယ်ရေးဦးစီးချုပ် ဗိုလ်ချုပ်မှူးကြီး မင်းအောင်လှိုင်နှင့်ဇနီး ဒေါ်ကြူကြူလှနှင့် အဖွဲ့ဝင်များသည် ယမန်နေ့နံနက်ပိုင်းတွင် မဟာဗောဓိစေတီတော်အတွင်းရှိ ဗုဒ္ဓရုပ်ပွားတော်မြတ်ကြီးအား ပန်း၊ ရေချမ်း၊ ဆီမီးနှင့် ဝါဆိုကြာသင်္ကန်း ဆက်ကပ်လှူဒါန်း၍ ဖူးမြော်ကြည်ညိုကြသည်။ ထို့နောက် မဟာဗောဓိစေတီတော်ကြီး၏ အထက်ပစ္စယံတွင် တည်ထားကိုးကွယ်သည့် ဘုရားလောင်းရုပ်ပွားတော်မြတ်အား ဖူးမြော်ကြည်ညို၍ မဟာဗောဓိဓမ္မရိပ်သာကျောင်းတိုက် ဆရာတော် ဘဒ္ဒန္တစန္ဒမုနိထံမှ ဆုံးမဩဝါဒတရားနာယူကြသည်။

အလှူငွေများ ပေးအပ်လှူဒါန်း

ယင်းနောက် မြန်မာ့တပ်မတော်ချစ်ကြည်ရေးကိုယ်စားလှယ်အဖွဲ့သည် ဘုရားပရိဝုဏ်အတွင်းရှိ မြတ်စွာဘုရားပွင့်တော်မူရာ မဟာဗောဓိညောင်ပင်နှင့် မဟာဗောဓိပင်၏ အနောက်မြောက်ထောင့်အရပ်ရှိ မြတ်စွာဘုရားပဋ္ဌာန်းတရားတော်ကို ခုနစ်ရက်ပတ်လုံးဆင်ခြင်၍ ရောင်ခြည်တော် ကွန့်မြူးတော်မူခဲ့သည့် အထိမ်းအမှတ်နေရာ ရတနာဃရသတ္တဌာနရှိ ဗုဒ္ဓရုပ်ပွားတော်၊ မုစလိန္ဒအိုင်အတွင်းရှိ ဗုဒ္ဓရုပ်ပွားတော်တို့အား ဖူးမြော်ကြည်ညို၍ ဗုဒ္ဓဂယာဥယျာဉ်အတွင်း လှည့်လည်ကြည့်ရှုကြသည်။ ထို့နောက် တပ်မတော်ကာကွယ်ရေးဦးစီးချုပ်နှင့် ဇနီးတို့က မဟာဗောဓိစေတီတော်ကြီးအတွက် အလှူငွေများ ပေးအပ်လှူဒါန်းရာ မဟာဗောဓိဓမ္မရိပ်သာကျောင်းတိုက် ဆရာတော်က ဓမ္မလက်ဆောင်များ ပြန်လည်ပေးအပ်သည်။

ယင်းနောက် ဂယာမြို့အတွင်းရှိ မဟာဗောဓိဓမ္မရိပ်သာဘုန်းတော်ကြီးကျောင်းသို့သွားရောက်၍ မဟာအောင်မြေကျောင်းတိုက် ပဓာနနာယက ဆရာတော် ဘဒ္ဒန္တသီလဝံသထံမှ ငါးပါးသီလခံယူဆောက်တည်ကြသည်။

နေ့ဆွမ်းဆက်ကပ်လှူဒါန်း

ထို့နောက် တပ်မတော်ကာကွယ်ရေးဦးစီးချုပ်နှင့်ဇနီးတို့က မဟာဗောဓိဓမ္မရိပ်သာကျောင်းတိုက်ဆရာတော် ဘဒ္ဒန္တစန္ဒမုနိအား ဝါဆိုသင်္ကန်း၊ နဝကမ္မအလှူငွေနှင့် လှူဖွယ်ပစ္စည်းများ ဆက်ကပ်လှူဒါန်းကြသည်။ တပ်မတော်အရာရှိကြီးများကလည်း ဂယာမြို့တွင် ရောက်ရှိသီတင်းသုံးနေကြသော သံဃာတော်များအား ဝါဆိုသင်္ကန်းနှင့် လှူဖွယ်ပစ္စည်းများ၊ ဂယာမြို့ရှိ စာသင်သားသံဃာတော်များနှင့် သာသနာ့နွယ်ဝင် သီလရှင်များအား နဝကမ္မအလှူငွေများကို ဆက်ကပ်လှူဒါန်းကြပြီး လှူဒါန်းမှုအစုစုအတွက် ရေစက်သွန်းချ အမျှပေးဝေကြပြီး သံဃာတော်များအား နေ့ဆွမ်းဆက်ကပ်လှူဒါန်းခဲ့ကြသည်။

သွားရောက်ကြည်ညိုလေ့လာ

ဆက်လက်၍ တပ်မတော်ကာကွယ်ရေးဦးစီးချုပ်နှင့် အဖွဲ့ဝင်များသည် မွန်းလွဲပိုင်းတွင် ဗီဟာပြည်နယ်၊ ဗုဒ္ဓဂယာမြို့ ဥရုဝေလတောစခန်းရိပ်သာနှင့် ဗုဒ္ဓဂယာမြို့မှ ကီလိုမီတာ ၉၀ ခန့်အကွာတွင် တည်ရှိသည့် ရာဇဂြိုဟ်သို့ သွားရောက်၍ မြတ်စွာဘုရားရှင်လက်ထက် ရှေးခေတ်ကုန်သည်ကြီးများ သွားလာအသုံးပြုခဲ့သည့် ကျောက်သားလှည်းလမ်းကြောင်းရာနေရာ၊ သမားတော်ကြီးဇီဝက၏ သရက်ဥယျာဉ်နေရာ၊ ဗိမ္ဗိသာရမင်းကြီး၏ အကျဉ်းထောင်နေရာနှင့် ဘဏ္ဍာတိုက်နေရာ၊ အဇာတသတ်မင်းကြီး၏ ခေတ်တော်တိုက်နေရာနှင့် မြတ်စွာဘုရားရှင် သီတင်းသုံးနေထိုင်ခဲ့ပြီး တရားဘာဝနာများ မြွက်ကြားတော်မူခဲ့သည့် ဝေဠုဝန်ကျောင်းတိုက်နေရာများသို့ သွားရောက်ကြည်ညိုလေ့လာခဲ့ကြရာ မဟာဗောဓိဓမ္မရိပ်သာကျောင်းတိုက် ဆရာတော်ကြီးက လိုက်လံရှင်းလင်းပြသခဲ့သည်။

တပ်မတော်ကာကွယ်ရေးဦးစီးချုပ် ဗိုလ်ချုပ်မှူးကြီး မင်းအောင်လှိုင် ဦးဆောင်သည့် မြန်မာ့တပ်မတော်ချစ်ကြည်ရေးကိုယ်စားလှယ်အဖွဲ့သည် ယနေ့နံနက်ပိုင်းတွင် ဂယာမြို့မှ လေကြောင်းခရီးဖြင့် ပြန်လည်ထွက်ခွာကြရာ မြန်မာစစ်သံ (ကြည်း၊ ရေ၊ လေ) ဗိုလ်မှူးချုပ် သိန်းဇော်နှင့်ဇနီး၊ Officers Training Academy (Gaya) မှ Brig. Gen. Niranjan Kumar နှင့်ဇနီးနှင့်တာဝန်ရှိသူများက လေဆိပ်တွင် ပို့ဆောင်နှုတ်ဆက်ကြသည်။

ထို့နောက် တပ်မတော်ကာကွယ်ရေးဦးစီးချုပ်နှင့်အဖွဲ့သည် မွန်းလွဲပိုင်းတွင် နေပြည်တော်သို့ ပြန်လည်ရောက်ရှိခဲ့ကြောင်း တပ်မတော်ကာကွယ်ရေးဦးစီးချုပ်ရုံး၏ သတင်းထုတ်ပြန်ချက်အရ သိရသည်။

သတင်းစဉ်

ကချင်ပြည်နယ်အတွင်းရှိ နေရပ်စွန့်ခွာရသူများ (IDPs) ပြန်လည်နေရာချထားမှု အကောင်အထည်ဖော်ရေးဆိုင်ရာလုပ်ငန်းအဖွဲ့အား ကုလသမဂ္ဂအဖွဲ့အစည်းများနှင့် ICRC, IFRC, MRCS အဖွဲ့များမှ ကိုယ်စားလှယ်အဖွဲ့ လာရောက်တွေ့ဆုံဆွေးနွေး

နေပြည်တော် ဩဂုတ် ၂
လူမှုဝန်ထမ်း၊ ကယ်ဆယ်ရေးနှင့် ပြန်လည်နေရာချထားရေးဝန်ကြီးဌာန ဒုတိယဝန်ကြီး ဦးစိုးအောင် ဦးဆောင်သော ကချင်ပြည်နယ်အတွင်းရှိ နေရပ်စွန့်ခွာရသူများ(IDPs) ပြန်လည်နေရာချထားမှု အကောင်အထည်ဖော်ရေးဆိုင်ရာလုပ်ငန်းအဖွဲ့အား ကုလသမဂ္ဂအဖွဲ့အစည်းများဖြစ်ကြသည့် UNOCHA, UNHCR, UNDP, UNRC Office, ICRC, IFRC နှင့် MRCS အဖွဲ့အစည်းများမှ ကိုယ်စားလှယ်များက ကချင်ပြည်နယ်ရှိ IDPs များ နေရပ်ပြန်ရေး၊ ပြန်လည်နေရာချထားရေးများနှင့် ပတ်သက်၍ ယနေ့မွန်းလွဲပိုင်းတွင် အဆိုပါဝန်ကြီးရုံး အစည်းအဝေးခန်းမ၌ လာရောက်တွေ့ဆုံသည်။

မဟာဗျူဟာရေးဆွဲဆောင်ရွက်

ထိုသို့တွေ့ဆုံဆွေးနွေးရာတွင် IDP စခန်းများ ပိတ်သိမ်းရေးနှင့်ပတ်သက်၍ အမျိုးသားအဆင့် မဟာဗျူဟာရေးဆွဲဆောင်ရွက်ရာတွင် ပူးပေါင်းပါဝင်ခဲ့သော အဆိုပါကုလသမဂ္ဂအဖွဲ့အစည်းများနှင့် အပြည်ပြည်ဆိုင်ရာကြက်ခြေနီအဖွဲ့အစည်းများမှ ပူးပေါင်းဆောင်ရွက်လိုသည့် နယ်ပယ်များဖော်ထုတ်နိုင်ရေး၊ ပြန်လည်နေရာချထားရေးအတွက် နိုင်ငံတော်က ဦးစားပေးဆောင်ရွက်လျက်ရှိသည့်လုပ်ငန်းစဉ်များ ချမှတ်ဆောင်ရွက်နေမှု၊ မူလနေရပ်များ ဘေးကင်းလုံခြုံရေးအတွက် မိုင်းရှင်းလင်းရေးပူးပေါင်းဆောင်ရွက်နေမှု၊ စာသင်ကျောင်းများ ပြန်လည်ဖွင့်လှစ်နိုင်ရေးအတွက် စီစဉ်ဆောင်ရွက်နေမှု၊ အသက်မွေးဝမ်းကျောင်းလုပ်ငန်းများ ဖော်ဆောင်ပေးနေမှု၊ ပတ်ဝန်းကျင်လုံခြုံမှုနှင့် ဘေးအန္တရာယ်ကင်းရှင်းရေး စီမံချက်များ၊ လျှပ်စစ်မီးရရှိရေးနည်းလမ်းများနှင့် အဆောက်အအုံများ ဆောက်လုပ်နေမှုအစီအမံများ၊ ပြန်လည်ထူထောင်ရေးလုပ်ငန်း လုပ်ဆောင်ရာတွင် စာသင်ကျောင်းများ၊ ကျေးလက်ဆေးပေးခန်းနှင့် အများပိုင်နေရာများအတွက် ဦးစားပေးဆောင်ရွက်ရန်နှင့် အမျိုးသမီးများနှင့် ကလေးငယ်များ ဘေးကင်းလုံခြုံမှုနှင့် အာဟာရထောက်ပံ့မှုအစီအစဉ်များ၊ ဘဏ္ဍာရေးဆိုင်ရာ ကူညီထောက်ပံ့မည့်အစီအစဉ်များ၊ ဝန်ကြီးဌာနအချင်းချင်း ပူးပေါင်းဆောင်ရွက်မှု၊ အဖွဲ့အစည်းများနှင့် ပူးပေါင်းဆောင်ရွက်မှုဆိုင်ရာကိစ္စ၊ ဒေသခံအဖွဲ့အစည်းဖြစ်သော ကချင်ပြည်နယ် လူသားချင်းစာနာထောက်ထားမှုဆိုင်ရာကော်မတီ (KHCC) နှင့် ပူးပေါင်းဆောင်ရွက်နေမှု၊ မိမိသဘောဆန္ဒအလျောက်နေရပ်ပြန်ရေး (Voluntary Return) ဖြစ်စေရန်နှင့် အမှန်တကယ်လိုအပ်ချက်များအပေါ် ဦးစားပေးအကောင်အထည်ဖော်ဖြည့်ဆည်းပေးရေးအတွက် Pilot Project ဆောင်ရွက်မည့်ကိစ္စရပ်များနှင့်ပတ်သက်၍ တက်ရောက်သူများက အသေးစိတ်ဆွေးနွေးခဲ့ကြောင်း သိရသည်။

သတင်းစဉ်

❍ တရုတ်-အာဆီယံမှ

တရုတ်ဖိတ်ခေါ်ပြိုင်ပွဲ ယှဉ်ပြိုင်နေသည့် မြန်မာ ယူ-၁၂ အသင်းကို မြန်မာဘောလုံးအကယ်ဒမီ (မန္တလေး) မှ ကစားသမားများဖြင့် ဖွဲ့စည်းထားခြင်းဖြစ်သည်။ ယင်းပြိုင်ပွဲတွင် အိမ်ရှင်တရုတ်အသင်းအပါအဝင် အသင်း ၁၀ သင်း ယှဉ်ပြိုင်မည်ဖြစ်ပြီး အုပ်စု (က) တွင် တရုတ်၊ ဖိလစ်ပိုင်၊ မလေးရှား၊ စင်ကာပူ၊ လာအို၊ အုပ်စု (ခ) တွင် ဗီယက်နမ်၊ ထိုင်း၊ မြန်မာ၊ အင်ဒိုနီးရှားနှင့် ကမ္ဘောဒီးယားတို့ ပါဝင်နေသည်။ မြန်မာအသင်းသည် အုပ်စုလက်ကျန်ပွဲများအဖြစ် ဩဂုတ် ၄ ရက်တွင် ဗီယက်နမ်၊ ဩဂုတ် ၅ ရက်တွင် အင်ဒိုနီးရှားအသင်းနှင့် ယှဉ်ပြိုင်ကစားရမည်ဖြစ်သည်။ အုပ်စုတစ်ခုစီမှ ထိပ်ဆုံးနှစ်သင်းစီမှာ ဆီမီးဖိုင်နယ်သို့ တက်ရောက်ခွင့်ရမည်ဖြစ်ပြီး ဆီမီးဖိုင်နယ်၊ ဗိုလ်လုပွဲနှင့် တတိယနေရာလုပွဲကို ဩဂုတ် ၆ ရက်တွင် ဆက်လက်ကျင်းပမည်ဖြစ်သည်။

ရှိုင်းထက်ဇော်

သောင်ရင်းမြစ် စိုးရိမ်ရေမှတ်၌ တည်ရှိနေမှုအခြေအနေ

နေပြည်တော် ဩဂုတ် ၂
ယနေ့ညနေ ၃ နာရီခွဲအချိန်တိုင်းထွာချက်အရ သောင်ရင်းမြစ်ရေသည် မြဝတီမြို့တွင် ပေဝက်ခန့် ယင်းမြို့၏ စိုးရိမ်ရေမှတ်အထက်သို့ ကျော်လွန်နေပြီး လက်ရှိရေမှတ်မှ နောက်နှစ်ရက်အတွင်း လေးပေခန့် ဆက်လက်တက်လာနိုင်ကာ ယင်းမြို့၏ စိုးရိမ်ရေမှတ်အထက် ဆက်လက်တည်ရှိနိုင်သည်။

သို့ဖြစ်ပါ၍ မြဝတီမြို့နယ်အတွင်းရှိ မြစ်ကမ်းအနီးနှင့်မြေနိမ့်ပိုင်း နေထိုင်သူများအနေဖြင့် အထူးသတိပြုနေထိုင်ကြပါရန် အကြံပြုအပ်သည်။

မိုး/ဇလ

ပြည်ထောင်စုဝန်ကြီး ဒေါက်တာဖေမြင့် မြန်မာ့အလင်း၊ ကြေးမုံနှင့် The Global New Light of Myanmar သတင်းစာတိုက်တို့မှ စာတည်းအဖွဲ့ဝင်များနှင့် တွေ့ဆုံ

ပြည်ထောင်စုဝန်ကြီး ဒေါက်တာဖေမြင့် ရန်ကုန်မြို့ရှိ ကြေးမုံသတင်းစာတိုက်၌ စာတည်းအဖွဲ့ဝင်များနှင့် တွေ့ဆုံစဉ်။

ရန်ကုန် ဩဂုတ် ၂

ပြန်ကြားရေးဝန်ကြီးဌာန ပြည်ထောင်စုဝန်ကြီး ဒေါက်တာဖေမြင့်သည် ယနေ့တွင် ရန်ကုန်မြို့ရှိ မြန်မာ့အလင်း၊ ကြေးမုံနှင့် The Global New Light of Myanmar သတင်းစာတိုက်တို့ကို ကြည့်ရှုစစ်ဆေးပြီး စာတည်းအဖွဲ့ဝင်များနှင့် တွေ့ဆုံသည်။

တိုးတက်ကောင်းမွန်

ပြည်ထောင်စုဝန်ကြီးသည် နံနက် ၁၀ နာရီတွင် ဗဟန်းမြို့နယ် နတ်မောက်လမ်းသွယ် (၁) လမ်းရှိ မြန်မာ့အလင်းသတင်းစာတိုက်သို့ ရောက်ရှိရာ အစည်းအဝေးခန်းမ၌ တာဝန်ရှိသူများက ရန်ကုန်၊ နေပြည်တော်ရှိ ဝန်ထမ်းအင်အားအခြေအနေ၊ လက်ရှိသတင်းစာစောင်ရေနှင့် သတင်းစာများတွင် ကဏ္ဍစုံလင်စွာပါရှိရေးအတွက် ဆောင်ရွက်နေမှုအခြေအနေများကို ရှင်းလင်းတင်ပြကြပြီး ပြည်ထောင်စုဝန်ကြီးက သတင်းစာအရည်အသွေး တိုးတက်ကောင်းမွန်ရေးနှင့်ပတ်သက်၍ ဆွေးနွေးမှာကြားသည်။

ထို့နောက် ပြည်ထောင်စုဝန်ကြီးသည် စာတည်းခန်းနှင့် ပုံနှိပ်စက်ခန်းတို့ကိုလည်းကောင်း၊ ဝန်ထမ်းအိမ်ရာလေးခန်းတွဲလေးထပ်တိုက် အဆောက်အအုံတည်ဆောက်နေမှုကိုလည်းကောင်း ကြည့်ရှုစစ်ဆေးသည်။

ယင်းနောက် ပြည်ထောင်စုဝန်ကြီးသည် ဗဟန်းမြို့နယ် ငါးထပ်ကြီးဘုရားလမ်းရှိ The Global New Light of Myanmar သတင်းစာတိုက်သို့ ရောက်ရှိပြီး အစည်းအဝေးခန်းမ၌ စာတည်းအဖွဲ့ဝင်များနှင့် တွေ့ဆုံသည်။

ထို့နောက် ပြည်ထောင်စုဝန်ကြီးသည် ငါးထပ်ကြီးဘုရားလမ်းရှိ ပုံနှိပ်ရေးနှင့်ထုတ်ဝေရေးဦးစီးဌာန ဖိုတိုလစ်သိုပုံနှိပ်စက်ရုံသို့ ရောက်ရှိပြီး ကျောင်းသုံးစာအုပ်များ ရိုက်နှိပ်နေမှု၊ စက္ကူသိုလှောင်ရုံ၊ ပုံနှိပ်စက်ခန်းနှင့် စာအုပ်ချုပ်ခန်းတို့ကို လှည့်လည်ကြည့်ရှုစစ်ဆေးသည်။

ကြည့်ရှုစစ်ဆေး

ညနေပိုင်းတွင် ပြည်ထောင်စုဝန်ကြီးသည် ပုဇွန်တောင်မြို့နယ်ရှိ ကြေးမုံသတင်းစာတိုက်၌ လှည့်လည်ကြည့်ရှုစစ်ဆေးပြီး စာတည်းအဖွဲ့ဝင်များနှင့် တွေ့ဆုံသည်။

သတင်းစာတိုက်များမှ စာတည်းအဖွဲ့ဝင်များနှင့် တွေ့ဆုံစဉ် ပြည်ထောင်စုဝန်ကြီးက သတင်းစာများတွင် စာဖတ်ပရိသတ်များ စိတ်ဝင်စားသည့်၊ စာဖတ်ပရိသတ်များ နှစ်သက်သည့် အကြောင်းအရာများ ပိုမိုဖော်ပြနိုင်ရေး၊ Content ပိုင်း ပိုမိုကောင်းမွန်အောင် ဆောင်ရွက်ရေး၊ အရည်အသွေးရှိသည့် ကာတွန်း၊ ဆောင်းပါး၊ သတင်းများ ပိုမိုဖော်ပြနိုင်ရေး၊ စီမံခန့်ခွဲမှုများ စနစ်တကျရှိစေရေးနှင့် စာမူခထုတ်ပေးမှု၊ စာမူများ စုဆောင်းမှု၊ စာမူရှင်များနှင့် ဆက်သွယ်မှု၊ ဆက်ဆံမှု ကောင်းမွန်အဆင်ပြေရေးတို့နှင့် စပ်လျဉ်း၍ ဆွေးနွေးမှာကြားခဲ့သည်။

သတင်းစဉ်

မြန်မာ-အီတလီ နှစ်နိုင်ငံ လယ်ယာကဏ္ဍ ပူးပေါင်းဆောင်ရွက်မှုဆိုင်ရာ နားလည်မှုစာချွန်လွှာကို လက်မှတ်ရေးထိုး

နေပြည်တော် ဩဂုတ် ၂

မြန်မာနိုင်ငံ၏ လယ်ယာကဏ္ဍတွင် ရေစီမံခန့်ခွဲခြင်းနှင့် စက်မှုလယ်ယာဖွံ့ဖြိုးရေးအတွက် မြန်မာ-အီတလီနှစ်နိုင်ငံ အကြား လယ်ယာကဏ္ဍပူးပေါင်းဆောင်ရွက်မှုဆိုင်ရာ နားလည်မှုစာချွန်လွှာ လက်မှတ်ရေးထိုးခြင်းကို ယနေ့ မွန်းလွဲ ၂ နာရီက စိုက်ပျိုးရေး၊ မွေးမြူရေးနှင့် ဆည်မြောင်းဝန်ကြီးဌာန ပြည်ထောင်စုဝန်ကြီးရုံး အစည်းအဝေးခန်းမ၌ ကျင်းပသည်။

အခမ်းအနားတွင် ဒုတိယဝန်ကြီး ဦးလှကျော်နှင့် အီတလီနိုင်ငံ စီးပွားရေးဖွံ့ဖြိုးတိုးတက်မှုဝန်ကြီးဌာန ကိုယ်စား မြန်မာနိုင်ငံဆိုင်ရာ အီတလီနိုင်ငံ သံအမတ်ကြီး Mrs. Alessandra Schiavo တို့က လက်မှတ်ရေးထိုးကြသည်။

အဆိုပါ နားလည်မှုစာချွန်လွှာအရ လယ်ယာကဏ္ဍတွင် ဆည်မြောင်းရေသွင်းခြင်း နည်းပညာများ ဖွံ့ဖြိုးတိုးတက်စေရေးအတွက် မန္တလေးတိုင်းဒေသကြီး စဉ့်ကိုင်မြို့နယ် ရွှေလုံဗိုလ်မြစ်ရေတင်နှင့် မြေအောက်ရေလုပ်ငန်းဆိုင်ရာသင်တန်းကျောင်းတွင် ဆည်မြောင်းဆိုင်ရာ နည်းပညာစင်တာတည်ထောင်ခြင်း၊ စက်မှုလယ်ယာစနစ် ဖွံ့ဖြိုးတိုးတက်ရေးအတွက် စစ်ကိုင်းတိုင်းဒေသကြီး ဝက်လက်မြို့နယ်ရှိ အမှတ်(၆၁) စက်မှုလယ်ယာစခန်းတွင် စက်မှုလယ်ယာဆိုင်ရာ နည်းပညာစင်တာ တည်ထောင်ခြင်းတို့တွင် အီတလီနိုင်ငံ၏ နည်းပညာအထောက်အပံ့ဖြင့် စီမံကိန်းကာလ သုံးနှစ်တာအတွင်း ပူးပေါင်းအကောင်အထည်ဖော်ဆောင်ရွက်သွားမည်ဖြစ်ကြောင်း သိရသည်။

သတင်းစဉ်

မြန်မာ့အသံနှင့်ရုပ်မြင်သံကြားမှ ထုတ်လွှင့်လျက်ရှိသည့် ရေဒီယိုလိုင်းများနှင့် ရုပ်သံလိုင်းများ၏ အစီအစဉ်များကို မြန်မာ့ရုပ်မြင်သံကြား၏ Web Portal၊ Facebook ၊ YouTube နှင့် Soundcloud တို့တွင် လွှင့်တင်ပေးလျက်ရှိ

နေပြည်တော် ဩဂုတ် ၂

မြန်မာ့အသံနှင့် ရုပ်မြင်သံကြားမှ ထုတ်လွှင့်လျက်ရှိသည့် ရေဒီယိုလိုင်းများ၊ ရုပ်သံလိုင်းများ၏ အစီအစဉ်များကို New Media Platform တွင် ပြန်လည်နားဆင်ကြည့်ရှုနိုင်ရန် ရည်ရွယ်၍ Web Portal တစ်ခု ထူထောင်ကာ လွှင့်တင်ပေးလျက်ရှိသည့် Web Address မှာ https://www.mrtv.gov.mm ဖြစ်သည်။

ယင်း Web Portal တွင် TV နှင့် ရေဒီယိုတို့မှ နေ့စဉ်ထုတ်လွှင့်လျက်ရှိသည့် ပြည်တွင်း ပြည်ပ သတင်းများ၊ မိုးလေဝသသတင်းများ အပြင် အစီအစဉ်များကိုလည်း စီးပွားရေး၊ စိုက်ပျိုးရေး၊ ကျန်းမာရေး၊ ပညာရေး၊ အားကစား၊ လူငယ်ရေးရာ၊ အလုပ်အကိုင် အခွင့်အလမ်းနှင့် ဖျော်ဖြေရေးစသည့် ကဏ္ဍများခွဲ၍ လွှင့်တင်ပေးလျက်ရှိသည်။

ထို့ပြင် လွှတ်တော်ကဏ္ဍ၊ NRC ရုပ်သံလိုင်းမှ တိုင်းရင်းသားဘာသာစကားဖြင့် ထုတ်လွှင့်သည့် တိုင်းရင်းသားတို့၏ ရိုးရာအကများ၊ ဓလေ့ရိုးရာ အစီအစဉ်များနှင့် လက်ရှိဖြစ်ပေါ်နေသည့် အခြေအနေများကို တွေ့ဆုံမေးမြန်းသည့် မျက်မှောက်ရေးရာ အဖြာဖြာ၊ စကားဝိုင်းဆွေးနွေးခန်း အစီအစဉ်များအပြင် နိုင်ငံတော်အကြီးအကဲများ၏ မိန့်ခွန်းများကိုလည်း လွှင့်တင်ပေးထားသည်။

ယင်းအစီအစဉ်များကို Social Media များဖြစ်သည့် Facebook၊ YouTube နှင့် Soundcloud တို့တွင်လည်း လွှင့်တင်ပေးထားသည်။ Facebook တွင် Search Box ၌ MRTV ဟု ရိုက်ထည့်ပြီး ရှာနိုင်သည်။ Address အတိအကျမှာ www.facebook.com/mrtvwebmediaportal ဆိုလျှင် MRTV Facebook Page ကို တွေ့ရမည်ဖြစ်သည်။ YouTube လိပ်စာမှာ www.youtube.com/MRTV Youtube Channel ဖြစ်ပြီး Soundcloud မှာ www.soundcloud. com/Myanmar_Radio တို့ ဖြစ်သည်။

ရေဒီယိုလိုင်းများ၊ ရုပ်သံလိုင်းများကို Online မှ တိုက်ရိုက် Livestreaming ကြည့်ရှုနိုင်ရန် http://www. mrtvlivestream.tv တွင် လွှင့်တင်ထားပြီးဖြစ်၍ Browser မှတစ်ဆင့် ဝင်ရောက်ကြည့်ရှု နားဆင်နိုင်သကဲ့သို့ Android စနစ်သုံး Mobile Devices များတွင်လည်း ကြည့်ရှုနားဆင်နိုင်ရန် MRTV Mobile App အား Google Play Store တွင် Register လုပ်ထားပြီးဖြစ်၍ အလွယ်အကူ Download ပြုလုပ်ကြည့်ရှုနားဆင်နိုင်ပြီဖြစ်ကြောင်း သိရသည်။

သတင်းစဉ်

ပြည်တွင်းသုံးစွဲမှုနည်းပါးခြင်းကြောင့် ငှက်ပျောဈေးနှုန်းများ ကျဆင်း

မန္တလေး ဩဂုတ် ၂

ပြည်တွင်းမှ ထွက်ရှိသော ငှက်ပျောများမှာ အထွက်နှုန်းကောင်းမွန်သော်လည်း သုံးစွဲမှုနည်းပါးခြင်းကြောင့် ဝါဆိုလပြည့်နောက်ပိုင်းတွင် ဈေးနှုန်းများ ကျဆင်းလာနေကြောင်း မြန်မာနိုင်ငံ ငှက်ပျောထုတ်လုပ်သူများအသင်း (မန္တလေးတိုင်းဒေသကြီး)ထံမှ သိရသည်။

“ဝါဆိုလပြည့်မတိုင်ခင်က ဖီးကြမ်းငှက်ပျောတစ်ဖီးကို ၁၄၀၀ အထိ ရှိခဲ့ပေမယ့် နောက်ပိုင်းမှာ တစ်ဖီးကို ကျပ် ၈၀၀ နဲ့ ၁၀၀၀ ကြားမှာပဲ ရှိတော့တယ်”ဟု အဆိုပါအသင်းမှ ဦးသိန်းသန်းက ပြောသည်။

မြန်မာနိုင်ငံ၏ ငှက်ပျောဈေးကွက်မှာ ပြည်တွင်းစားသုံးမှုတစ်ခုတည်းကိုသာ အားကိုးလုပ်ဆောင်နေရခြင်း၊ နှစ်စဉ် ငှက်ပျောစိုက်ပျိုးမှု တိုးတက်လာသော်လည်း တိုးတက်လာသည့် အထွက်နှုန်းကို ရောင်းချနိုင်မှု အားနည်းခြင်းနှင့် အဆင့်မြင့်ထုတ်ကုန်များ ထုတ်လုပ်ကာ ပြည်ပသို့ တင်ပို့နိုင်ခြင်းမရှိသဖြင့် တစ်နှစ်ပတ်လုံး ဈေးကွက်တည်ငြိမ်မှုမရှိခြင်းဖြစ်ကြောင်း သိရသည်။

လက်ရှိတွင် အဆိုပါဖြစ်စဉ်များ ဖြစ်ပေါ်နေခြင်းကြောင့် ငှက်ပျောအား တန်ဖိုးမြင့်ထုတ်ကုန်(GAP) နည်းစနစ်ဖြင့် ထုတ်လုပ်ရန်အတွက် ဆွေးနွေးမှုများ လုပ်ဆောင်နေပြီး ပြည်ပနိုင်ငံများသို့ တင်ပို့နိုင်ရေးအတွက်လည်း စီစဉ်နေပြီဖြစ်ကြောင်း မန္တလေးတိုင်းဒေသကြီး ငှက်ပျောအစုအဖွဲ့ထံမှ သိရသည်။

မန္တလေးတိုင်းဒေသကြီးအတွင်း၌ ငှက်ပျောစိုက်ဧက နှစ်သိန်းခန့်ရှိကာ ကျောက်ဆည်၊ စဉ့်ကိုင်၊ မြစ်သားစသည့် ဒေသများတွင် အများဆုံးစိုက်ပျိုးလျက်ရှိကြောင်း သိရသည်။

မင်းထက်အောင်(မန်းကိုယ်ပွား)

မဲခေါင်မြစ်ဝှမ်း ခြောက်နိုင်ငံမှ ဗုဒ္ဓဘာသာရဟန်းတော်များ ဒုတိယအကြိမ် ဓမ္မယထရခရီးစဉ်အတွက် အကြိုညှိနှိုင်းအစည်းအဝေး ဗန်ကောက်မြို့တွင် ပြုလုပ်

ရန်ကုန် ဩဂုတ် ၂
Itinerary of 2nd Dharmayatra in 6 Mekong River Basin Countries (Cambodia,Lao PDR, Myanmar, Thailand, Vietnam and PRC)14-31 October 2019 အခမ်းအနား ကျင်းပနိုင်ရေးအတွက် အကြိုညှိနှိုင်းအစည်းအဝေးကို ယနေ့နံနက်ပိုင်းတွင် ထိုင်းနိုင်ငံ ဗန်ကောက်မြို့၌ ကျင်းပသည်။

ဒုတိယအကြိမ်မြောက်ဖြစ်

အဆိုပါ ခရီးစဉ်ကို ထိုင်းနိုင်ငံ ဓောဓိဂယာဝိဇ္ဇာလျ ၉၈၀ အဖွဲ့ချုပ်၊ မြန်မာနိုင်ငံလုံးဆိုင်ရာ ထေရဝါဒ ဗုဒ္ဓဘာသာအဖွဲ့ချုပ်နှင့် နယ်စပ်တောင်တန်းဒေသ သာသနာနုဂ္ဂဟအသင်းတို့ပူးပေါင်းပြီး မဲခေါင်မြစ်ဝှမ်း ခြောက်နိုင်ငံတို့မှ ဗုဒ္ဓဘာသာရဟန်းတော်များ၏ ဒုတိယအကြိမ်မြောက် ဓမ္မယထရခရီးစဉ်ဖြစ်ပြီး အောက်တိုဘာ ၁၄ ရက်မှ ၃၁ ရက်အထိဖြစ်ကြောင်း သိရသည်။

ယနေ့ကျင်းပသည့် အကြိုညှိနှိုင်းအစည်းအဝေးသို့ မြန်မာနိုင်ငံလုံးဆိုင်ရာ ထေရဝါဒဗုဒ္ဓဘာသာအဖွဲ့ချုပ်နှင့် နယ်စပ်တောင်တန်းဒေသ သာသနာနုဂ္ဂဟအသင်း(ဗဟို) ဥက္ကဋ္ဌ ဝဏ္ဏကျော်ထင် ဒေါက်တာခင်ရွှေ တက်ရောက်ဆွေးနွေးခဲ့သည်။

ချင်းရိုင်မြို့၌ ကျင်းပမည်

ဓမ္မယထရ ခရီးစဉ်တွင် ကမ္ဘောဒီးယား၊ လာအို၊ မြန်မာ၊ ထိုင်း၊ ဗီယက်နမ်နှင့် တရုတ်ပြည်သူ့သမ္မတနိုင်ငံတို့မှ သံဃာတော်များ ပါဝင်မည်ဖြစ်ပြီး ခရီးစဉ် စတင်ဖွင့်လှစ်ခြင်း အခမ်းအနားကို ထိုင်းနိုင်ငံ ချင်းရိုင်မြို့၌ အောက်တိုဘာ ၁၅ ရက်တွင် ကျင်းပမည် ဖြစ်သည်။

အောက်တိုဘာ ၁၆ ရက်တွင် သံဃာတော်များက မယ်ဆိုင် တာချီလိတ်နယ်စပ်မှတစ်ဆင့် မြန်မာနိုင်ငံအတွင်းသို့ ဝင်ရောက်မည်ဖြစ်သည်။ နယ်စပ်စစ်ဆေးရေးဂိတ်မှစတင်၍ သံဃာတော်များအား ဆွမ်းဆန်စိမ်းလောင်းလှူပွဲ ကျင်းပမည်ဖြစ်ပြီး အဆိုပါ အခမ်းအနားသို့ မဲခေါင်မြစ်ဝှမ်း ခြောက်နိုင်ငံမှ တာဝန်ရှိသူများ တက်ရောက်မည်ဖြစ်ကြောင်း သိရသည်။

လင်းလင်း

(၅၂)နှစ်မြောက် အာဆီယံထူထောင်ခြင်း နှစ်ပတ်လည်အထိမ်းအမှတ် အထူးထုတ်စာပို့တံဆိပ်ခေါင်းသစ် ရောင်းချပေးမည်

နေပြည်တော် ဩဂုတ် ၂
ပို့ဆောင်ရေးနှင့် ဆက်သွယ်ရေးဝန်ကြီးဌာန မြန်မာ့စာတိုက်လုပ်ငန်းမှ (၅၂)နှစ်မြောက် အာဆီယံထူထောင်ခြင်း နှစ်ပတ်လည် အထိမ်းအမှတ် အထူးထုတ်စာပို့တံဆိပ်ခေါင်းသစ် ၁၀၀ိ/-တန် (၈)လုံးတွဲ(၂)မျိုးအား ဩဂုတ် ၈ ရက်(မြန်မာသက္ကရာဇ် ၁၃၈၁ ခုနှစ်၊ ဝါခေါင်လဆန်း ၈ ရက်၊ ကြာသပတေးနေ့)နံနက် ၉ နာရီခွဲမှစတင်၍ တိုင်းဒေသကြီး၊ ပြည်နယ်များရှိ လုပ်ငန်းပြည့်စာတိုက်အသီးသီးတွင် ရောင်းချပေးသွားမည်ဖြစ်သည်။

အထူးအစီအစဉ်တစ်ရပ်အနေဖြင့် နေပြည်တော်ဗဟိုစာတိုက်ကြီး၊ ရန်ကုန်စာတိုက်ကြီးနှင့် မန္တလေးစာတိုက်ကြီးတို့၌ ဩဂုတ် ၈ ရက်တွင် ဝယ်ယူသော စာပို့တံဆိပ်ခေါင်းများနှင့် ပထမနေ့စာအိတ် (Firstday Cover) များပေါ်တွင် နေ့စွဲအမှတ်အသားတံဆိပ် ရိုက်နှိပ်ပေးမည်ဖြစ်ကြောင်း သိရသည်။

သတင်းစဉ်

❖ **ကျေးဖုံးမှ**

အဆိုပါပြိုင်ပွဲကြီးတွင် ပွဲစဉ်ခုနစ်ပွဲ ထိုးသတ်ယှဉ်ပြိုင်ခဲ့ရာ ဝယ်လ်တာဝိတ်တန်း(၆၃.၅-၆၇ ကီလို) လေးချိစိန်ခေါ်ပွဲတွင် စောလင်းလင်း(အဲကညော)က စောအယ်ကလူ(ကညောဘို့)ကို အနိုင်ရရှိသည်။ ဘင်တန်ဝိတ်တန်း(၅၁-၅၄)ကီလို လေးချိစိန်ခေါ်ပွဲတွင် အောင်ပိုင်(ထူးမေတ္တာထူး)က ပိုင်သက်အောင်(ကညောဘို့)ကို အနိုင်ရရှိသည်။

လိုက်ဝိတ်(၅၇-၆၀ ကီလို)ငါးချီစိန်ခေါ်ပွဲတွင် ငုယင်ထရန်ဒူးနတ်(ဗီယက်နမ်)က အိုင်ဇက်ဇာကီ(မလေးရှား)ကို အနိုင်ရသည်။ ဘင်တန်ဝိတ်(၅၁-၅၄)ကီလိုတန်း အမျိုးသမီးသုံးချီပွဲတွင် ဆိုရိစ်ဖရက်ဒီ (ပြင်သစ်)က အဲယားနက်(ကမ္ဘောဒီးယား)ကို အနိုင်ရသည်။ လိုက်မစ်ဒယ်ဝိတ်တန်း(၆၇-၇၁)ကီလိုတန်း ကမ္ဘာ့ချန်ပီယံလုပွဲ ငါးချီပွဲတွင် ဆာရှာမွိုင်ဆာ(ယူကရိန်း)က အာသာဆာလာဒီးယပ်စ်(ပိုလန်)ကို အနိုင်ရရှိပြီး လိုက်မစ်ဒယ်ဝိတ်တန်း ကမ္ဘာ့ချန်ပီယံဖြစ်လာသည်။

ခင်ခင်ဝင်း

မြန်မာ့ပင်လယ်ပြင် အခြေအနေ

နေပြည်တော် ဩဂုတ် ၂
မြန်မာ့ကမ်းရိုးတန်းတစ်လျှောက်နှင့် ကမ်းလွန်ပင်လယ်ပြင်တို့တွင် ရံဖန်ရံခါ မိုးသက်လေပြင်းများကျရောက်ပြီး လှိုင်းကြီးမည်။ မိုးသက်လေပြင်းကျစဉ် ရေပြင်၊ မြေပြင်လေသည် တစ်နာရီလျှင် မိုင် ၄၀ အထိ တိုက်ခတ်နိုင်သည်။ လှိုင်းအမြင့်မှာ မြန်မာ့ကမ်းရိုးတန်းတစ်လျှောက်နှင့် ကမ်းလွန်ပင်လယ်ပြင်တို့တွင် ကိုးပေမှ ၁၂ ပေခန့်ရှိနိုင်သည်။

မိုး/ဇလ

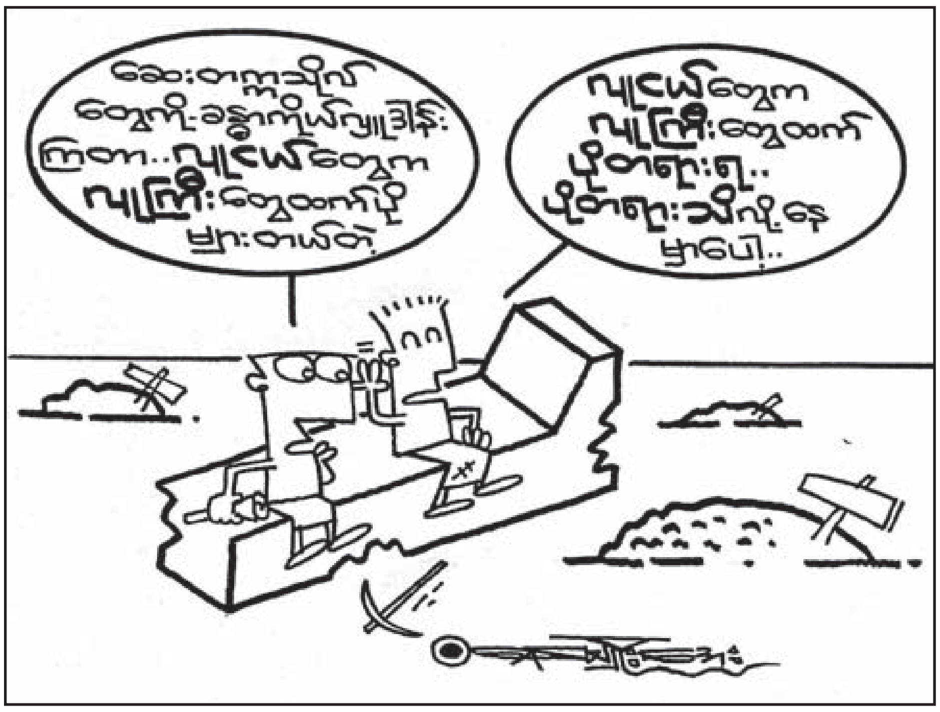

၂-၈-၂၀၁၉ ရက်နေ့ ရေပိုလွှဲမှ ရေကျော်သည့် ရေလှောင်တမံများစာရင်း

(၀၆:၀၀)နာရီ ရေအမှတ်

စဉ်	ဆည်အမည်	တည်နေရာ (ခရိုင်/မြို့နယ်)	ကန်ရေပြည့် (ပေ) ကန်ရေလေ (ပေ)	ရေလှောင်ပမာဏ (ဧကပေ)	ရေအနက် (ပေ)	ရေလှောင်ပမာဏ (ဧကပေ)	မိုးရေချိန် (လက်မ)	ရေပိုလွှဲမှ ရေကျော်အမြင့် (ပေ)
		ကချင်ပြည်နယ်						
၁	[illegible]	[illegible]	၃၆	၂၈၇၇	၃၇.၄၀	၃၂၁၆၈	၄.၂၅	၀.၄၀
		[illegible]	၁၉	၂၃၇၆				
		ရှမ်းပြည်နယ်						
၂	[illegible]	[illegible]	၆၈.၈၀	၁၈၈၀	၆၉.၂၀	၁၉၀၅	၀.၂၀	၀.၄၀
		[illegible]	၂၆	၁၀၃				
		စစ်ကိုင်းတိုင်းဒေသကြီး						
၃	[illegible]	ကလေးခရိုင်/	၁၄၅	၅၂၀၀၀	၁၄၆.၂၀	၅၃၀၄၀	၀.၄၀	၁.၂၀
		ကလေးမြို့	၈၅	၈၀၀၀				
		ပဲခူးတိုင်းဒေသကြီး(အရှေ့)						
၄	[illegible]	တောင်ငူခရိုင်/	၃၈	၂၉၅၀	၃၈.၃၀	၂၃၈၀	၁.၅၀	၀.၃၀
		[illegible]	၂၅	၅၀၀				
		မကွေးတိုင်းဒေသကြီး						
၅	မုန်းချောင်းရေလှောင်တမံ	မင်းဘူးခရိုင်/	၁၄၀	၆၂၄၀၀၀	၁၄၂.၄၀	၆၄၆၂၆၈	-	၂.၄၀
		စေတုတ္တရာမြို့	၆၀	၉၂၅၀၀				
၆	[illegible]	မင်းဘူးခရိုင်/	၁၂၈.၅	၄၀၂၇၀၀	၁၂၆.၇၀	၄၄၂၇၈၈	-	၃.၂၀
		[illegible]	၁၈	၂၄၇၂				
		မွန်ပြည်နယ်						
၇	[illegible]	သထုံခရိုင်/	၆၀	၄၁၅၀	၆၀.၂၅	၄၁၈၉	၅.၁၅	၀.၂၅
		သထုံမြို့	၁၇	၁၇၃				
		ရခိုင်ပြည်နယ်						
၈	[illegible]	စစ်တွေခရိုင်/	၂၆	၂၂၂၁၇	၂၆.၈၀	၂၂၆၅၅	-	၀.၈၀
		ကျောက်တော်မြို့	၂၆	၁၀၅၄				
၉	[illegible]	မြောက်ဦးခရိုင်/	၃၀	၁၂၁	၃၀.၂၀	၁၂၄	-	၀.၂၀
		မင်းပြားမြို့	၁၀	၉				
၁၀	[illegible]	မြောက်ဦးခရိုင်/	၄၄	၁၁၄၀	၄၄.၂၀	၁၁၅၃	-	၀.၂၀
		ကျောက်တော်မြို့	၁၇	၁၂၀				
၁၁	[illegible]	မြောက်ဦးခရိုင်/	၃၄.၇၅	၆၇၈	၃၄.၈၅	၆၈၂	-	၀.၁၀
		မြောက်ဦးမြို့	၁၀.၇၅	၇၅				
		ဧရာဝတီတိုင်းဒေသကြီး						
၁၂	[illegible]	ပုသိမ်ခရိုင်/	၁၄၈	၄၀၄၈၇	၁၄၈.၄၀	၄၁၀၆၀	၁.၄၇	၁.၄၀
		အင်္ဂပူမြို့	၇၈	၆၆၀၈				
၁၃	[illegible]	ပုသိမ်ခရိုင်/	၁၇၄	၁၄၅၀၀၀	၁၇၄.၇၀	၁၄၈၂၀၄	၀.၄၀	၀.၇၀
		အင်္ဂပူမြို့	၈၆	၂၆၈၀၀				

အာဆီယံပူးပေါင်းဆောင်ရွက်မှုကို ထိခိုက်စေသည့် မလေးရှားဝန်ကြီးချုပ်၏ ဝေဖန်ပြောဆိုမှုများကို မြန်မာအစိုးရအနေဖြင့် လုံးဝလက်မခံကန့်ကွက်ကြောင်း ညွှန်ကြားရေးမှူးချုပ် ဦးဇော်ဌေး ပြည်တွင်း ပြည်ပ သတင်းမီဒီယာများအား ပြောကြား

နေပြည်တော် ဩဂုတ် ၂

နိုင်ငံတော်အတိုင်ပင်ခံရုံးဝန်ကြီးဌာန ညွှန်ကြားရေးမှူးချုပ် ဦးဇော်ဌေးသည် ယနေ့ညနေ ၄ နာရီခွဲတွင် နေပြည်တော်ရှိ သမ္မတအိမ်တော် သတင်းစာရှင်းလင်းခန်းမ၌ ပြည်တွင်း ပြည်ပသတင်းမီဒီယာများနှင့် တွေ့ဆုံသည်။

တွေ့ဆုံပွဲတွင် ညွှန်ကြားရေးမှူးချုပ် ဦးဇော်ဌေးက "ပထမဆုံးပြောချင်တာက မလေးရှားဝန်ကြီးချုပ် မဟာသီယာမိုဟာမက်ရဲ့တူရကီခရီးစဉ်မှာ မီဒီယာတွေနဲ့တွေ့ဆုံတဲ့အခါ မြန်မာနိုင်ငံအစိုးရအနေနဲ့ ရခိုင်ပြည်နယ်က နေရပ်စွန့်ခွာသူတွေကို နိုင်ငံသားပေးသင့်တယ်၊ နိုင်ငံသားမပေးရင်လည်း ကိုယ်ပိုင်အုပ်ချုပ်ခွင့်ရနယ်မြေပေးသင့်တယ်၊ မြန်မာနိုင်ငံမှာ အစုလိုက်အပြုံလိုက် လူမျိုးသုဉ်းသတ်ဖြတ်မှုတွေဖြစ်ပေါ်နေတယ်လို့ ပြောကြားခဲ့တဲ့အပေါ်မှာ အစိုးရရဲ့သဘောထားက အာဆီယံမှာ ပြည်တွင်းရေးဝင်ရောက်မစွက်ဖက်ရေး မူဝါဒရှိပါတယ်။ နိုင်ငံတစ်နိုင်ငံရဲ့ အချုပ်အခြာအာဏာနဲ့ နယ်မြေတည်တံ့မှုကို လေးစားလိုက်နာရမယ်ဆိုတဲ့ အာဆီယံမူတွေရှိပါတယ်။ အာဆီယံရဲ့ ပဋိညာဉ်မှာပါတဲ့မူတွေနဲ့လည်း သွေဖည်နေတယ်ဆိုတာတွေ့ရပါတယ်။

ပိုပြီးယုတ်လျော့အောင် ထိခိုက်စေ

"နံပါတ် ၂အချက်က ရခိုင်ပြည်နယ်အရေးကိစ္စအတွက် ကျွန်တော်တို့ နိုင်ငံအစိုးရနဲ့အာဆီယံ ပူးပေါင်းဆောင်ရွက်နေမှုတွေအများကြီးရှိပါတယ်။ ဒီပူးပေါင်းဆောင်ရွက်နေမှုကို အထောက်အကူမပြုတဲ့အပြင် ဒီပူးပေါင်းဆောင်ရွက်နေမှုတွေအပေါ် ပိုပြီးယုတ်လျော့အောင် ထိခိုက်စေတဲ့အနေအထားတွေပါတယ်။ ရခိုင်ပြည်နယ်ကနေ နေရပ်စွန့်ခွာသွားတဲ့သူတွေအတွက် မြန်မာနိုင်ငံအစိုးရနဲ့ ဘင်္ဂလားဒေ့ရှ်အစိုးရ ပူးပေါင်းဆောင်ရွက်နေတဲ့အခြေအနေတွေအပေါ်မှာလည်း ထိခိုက်မှုရှိနိုင်ပါတယ်။

"နံပါတ် ၃ အချက်က အာဆီယံအတွင်း ပူးပေါင်းဆောင်ရွက်မှု၊ အာဆီယံအတွင်း စည်းလုံးညီညွတ်မှုတွေ ထိခိုက်ပါတယ်။ တခြားနိုင်ငံရဲ့ ပြည်တွင်းရေးကိစ္စတွေအပေါ်မှာ ဝေဖန်ပြောဆိုတဲ့ ဒီလိုအနေအထားမျိုးကို ကျွန်တော်တို့မြန်မာနိုင်ငံအနေနဲ့ လုံးဝလက်မခံပါဘူး။ အဲဒါကို ကျွန်တော်တို့ကန့်ကွက်ပါတယ်။ ကန့်ကွက်တာကိုလည်း ပြီးခဲ့တဲ့ရက်ပိုင်းက နိုင်ငံခြားရေးဝန်ကြီးဌာန အမြဲတမ်းအတွင်းဝန် ဦးမြင့်သူက မလေးရှားသံအမတ်ကြီးကိုခေါ်ပြီး ဒီကိစ္စတွေပြောကြားခဲ့ပြီးဖြစ်ပါတယ်။

အဆင့်သုံးဆင့်နဲ့ ဆောင်ရွက်

"ဒုတိယအကြောင်းအရာအနေနဲ့ မြန်မာနိုင်ငံက ဂြိုဟ်တုလွှတ်တင်တဲ့ကိစ္စဖြစ်ပါတယ်။ အဲဒီကိစ္စကိုအဆင့်သုံးဆင့်နဲ့ ဆောင်ရွက်နေတယ်ဆိုတာကို ရှင်းပြချင်ပါတယ်။

"ပထမအဆင့်ကတော့ လက်ရှိအခြားနိုင်ငံကပိုင်တာကို ကျွန်တော်တို့နိုင်ငံက ငွေကြေးနဲ့ငှားပြီး လက်ရှိမှာ Myanmar Sat–1 ဂြိုဟ်တု ငှားရမ်းသုံးစွဲနေတာ ဖြစ်ပါတယ်။ ဒုတိယအဆင့်အနေနဲ့ အချိုးကျပူးတွဲပိုင်ဆိုင်တဲ့စနစ်ဖြစ်ပြီး ဒီစနစ်ကိုအကောင်အထည်ဖော်ဖို့အတွက် ၂၀၁၉ ခုနှစ် ဩဂုတ်လ ၇ ရက်ကစပြီး ပို့ဆောင်ရေးနဲ့ ဆက်သွယ်ရေးဝန်ကြီးဌာနနဲ့ ပူးပေါင်းလွှတ်တင်တာဖြစ်ပါတယ်။ ကုန်ကျငွေစုစုပေါင်း အမေရိကန်ဒေါ်လာ ၁၅၅ ဒသမ ၇ သန်းဖြစ်ပါတယ်။ အဲဒီငွေရဲ့ ၃၀ ရာခိုင်နှုန်းကို ၂၀၁၈ ခုနှစ် ခြောက်လဘတ်ဂျက်မှာ နှစ်ကြိမ်ပေးချေခဲ့ပြီးဖြစ်ပါတယ်။ ၂၀၁၈-၂၀၁၉ ဘဏ္ဍာရေးနှစ်မှာ ၅၀ ရာခိုင်နှုန်းကို လေးကြိမ်ခွဲပြီး ပေးဖို့ဆောင်ရွက်လျက်ရှိပါတယ်။ လာမယ့် ၂၀၁၉-၂၀၂၀ ဘဏ္ဍာရေးနှစ်မှာ နောက်ဆုံးကျန်တဲ့ ၂၀ ရာခိုင်နှုန်းကို နှစ်ကြိမ်ခွဲပြီးပေးချေရမှာဖြစ်ပါတယ်။ ဒီဂြိုဟ်တုမှာ မြန်မာနိုင်ငံအနေနဲ့အသုံးပြုနိုင်တဲ့ C– band လိုင်း အင်အားပေါင်း 432 MHz နဲ့ Ku–band လိုင်းအင်အားပေါင်း 432 MHz နဲ့ စုစုပေါင်း 864 MHz ကို အသုံးပြုနိုင်မှာဖြစ်ပါတယ်။ ဒါကိုလည်း ဂြိုဟ်တုငှားရမ်းခ နိုင်ငံခြားငွေပေးချေမှုသက်သာဖို့အတွက် ပညာရေး၊ ကျန်းမာရေး၊ လုံခြုံရေး၊ သစ်တော၊ နယ်စပ်နဲ့ အခြားဌာနတွေမှာအကျိုးရှိအောင် အသုံးပြုသွားဖို့ဖြစ်ပါတယ်။ ဝန်ကြီးဌာနတွေ ယခင်က ဂြိုဟ်တုငှားရမ်းနေ

ညွှန်ကြားရေးမှူးချုပ် ဦးဇော်ဌေး ပြည်တွင်း ပြည်ပ သတင်းမီဒီယာများနှင့် တွေ့ဆုံစဉ်။

ရတဲ့ဈေးနှုန်းထက် အများကြီးသက်သာပါတယ်။ စုစုပေါင်းလိုင်းအင်အား 864 MHz ဖြစ်ပြီး ဂြိုဟ်တုသက်တမ်း ၁၅ နှစ်ကာလဖြစ်ပါတယ်။ တတိယအဆင့်အနေနဲ့ မြန်မာနိုင်ငံက အလုံးစုံပိုင်ဆိုင်တဲ့ ကိုယ်ပိုင်ဂြိုဟ်တုလွှတ်တင်ဖို့ ဆက်လက်ဆောင်ရွက်မှာဖြစ်ပါတယ်။ ဒီအဆင့်ကို နည်းပညာ အတွေ့အကြုံကြွယ်ဝပြီး ကိုယ်ပိုင်ထိန်းချုပ်နိုင်တဲ့အချိန်နဲ့ အသုံးပြုမယ့်လိုင်းအင်အား ပိုပြီးများပြားလာတဲ့အချိန်မှာ ကုန်ကျစရိတ် အသင့်အတင့်ရှိမယ့် ဂြိုဟ်တုလွှတ်တင်မှုကို ဆောင်ရွက်သွားမှာဖြစ်ပါတယ်။ နည်းပညာရဖို့အတွက်၊ နိုင်ငံတော်အတွက်လိုအပ်တဲ့ ဝန်ဆောင်မှုတွေပေးနိုင်ဖို့ Earth Observation Micro–Satellite (EOS) အမျိုးအစားဂြိုဟ်တုကို တည်ဆောက်လွှတ်တင်မှာဖြစ်ပါတယ်။ ကိုယ်ပိုင်ဂြိုဟ်တု တည်ဆောက်လွှတ်တင်ရေးအတွက် ဂျပန်နိုင်ငံ Hokkaido တက္ကသိုလ်နဲ့ပူးပေါင်းဆောင်ရွက်သွားမှာဖြစ်ပါတယ်။

အာရိယန်ဒုံးစခန်းကနေ လွှတ်တင်သွားမှာဖြစ်

အဲဒါက ပထမ နှစ်နှစ်မှာ အမေရိကန်ဒေါ်လာ ရှစ်သန်းကျော်ကုန်ကျပါမယ်။ နောက်နှစ်နှစ်မှာ အမေရိကန်ဒေါ်လာခြောက်သန်းကျော်ကုန်ပါမယ်။ စုစုပေါင်း အမေရိကန်ဒေါ်လာ ၁၅ သန်းကျော်ကုန်မယ်လို့ မှန်းထားပါတယ်။ အခု Myanmar Sat – 2 အခုလွှတ်မယ့်ဂြိုဟ်တုက လာမယ့်ဩဂုတ်လ ၇ ရက် နံနက် ၂ နာရီမှာ လွှတ်တင်သွားမှာဖြစ်ပြီး အမေရိကန်ဒေသစံတော်ချိန် ဩဂုတ်လ ၆ ရက် ညနေ ၄ နာရီခွဲ ဖြစ်ပါတယ်။ မြောက်အတ္တလန္တိတ်ကမ်းခြေ အာရိယန်ဒုံးစခန်းကနေ လွှတ်တင်သွားမှာဖြစ်ပါတယ်"ဟု ပြောကြားသည်။

News Watch ဂျာနယ်မှ သတင်းထောက် ဦးမောင်မောင်ထွန်း၏ သာသနာရေးဝန်ကြီးဌာနဆိုင်ရာ မေးခွန်းနှင့်စပ်လျဉ်း၍ ညွှန်ကြားရေးမှူးချုပ် ဦးဇော်ဌေးက "ဒီကိစ္စက ကျွန်တော်တို့ ဘာသာရေး၊ သာသနာရေးနဲ့ ဆက်နွှယ်နေတဲ့ အဓိကကိစ္စဖြစ်ပါတယ်။ ပြောရရင် တကယ်လည်းအရေးကြီးပါတယ်။ အကဲဆတ်တယ်၊ ထိလွယ်ရှလွယ် ကိစ္စရပ်ဖြစ်ပါတယ်။ အဲဒါကြောင့်မို့လည်း မီဒီယာတွေကို မေတ္တာရပ်ခံချင်ပါတယ်။ ဒီကိစ္စတွေနဲ့ ပတ်သက်လို့ ရေးသားကြတဲ့အခါ အထူးသတိထားဖို့ပေါ့။ ကျွန်တော်တို့ မြန်မာနိုင်ငံ ဗုဒ္ဓဘာသာဝင်အများစုဖြစ်တဲ့ သံဃာတော်ထုအတွင်းမှာ အပိုင်းပိုင်းသင်းကွဲစေတဲ့ ဟာမျိုးတွေမဖြစ်အောင် သတိထားဖို့ ပထမဆုံးအနေနဲ့ မေတ္တာရပ်ခံချင်ပါတယ်။ နောက်တစ်ချက်ကတော့ ဘဏ္ဍာရေးဆိုင်ရာကိစ္စရပ်ဖြစ်ပါတယ်။ သာသနာရေးနှင့် ယဉ်ကျေးမှုဝန်ကြီးဌာနအနေနဲ့ လက်ရှိနိုင်ငံအတွင်းက အခြေအနေ၊ နိုင်ငံအတွင်းမှာရှိတဲ့ တည်ငြိမ်အေးချမ်းမှု၊ ဖြစ်ပေါ်လာမယ့် နောက်ဆက်တွဲအကျိုးဆက်တွေ ဒါတွေကို အားလုံးချိုင့်ချိန်ပြီး တာဝန်ယူ တာဝန်ခံမှုအပြည့်နဲ့ ဆောင်ရွက်သွားဖို့ပဲ ရှိပါတယ်။

"ဒုတိယမေးခွန်းကတော့ ပြည်ထောင်စုဝန်ကြီး သူရဦးအောင်ကို အိမ်မှာ မနေ့ညက ညစာစားတယ်။ ဒီညစာစားပွဲဟာ အရင်တုန်းကတည်းက စီစဉ်ထားတာဖြစ်ပါတယ်။ ဒီဟာက အကြောင်းအချိန်အခါ တိုက်ဆိုင်သွားတဲ့အတွက် မနေ့ကမှ စားဖြစ်တာဖြစ်ပါတယ်။ မနေ့ကမှ ချက်ချင်းစီစဉ်တဲ့ကိစ္စမဟုတ်ပါဘူး။ အရင်ကတည်းက ပြောထားတဲ့ညစာစားပွဲ ဖြစ်ပါတယ်။ ဘယ်ကနေ ညစာစားပွဲဖြစ်လာသလဲဆိုရင် နှစ်စဉ် ဥပ္ပါတသန္တိဘုရားကြီးမှာ ဆရာတော်တွေ၊ လူပုဂ္ဂိုလ်တွေကို ဘွဲ့တံဆိပ်တော်တွေ ဆက်ကပ်တဲ့ပွဲရှိပါတယ်။ ဘွဲ့တံဆိပ်တော်တွေ ဆက်ကပ်ပြီးရင် ဆွမ်းဆန်စိမ်းလောင်းပါတယ်။ သမ္မတရုံး၊ အတိုင်ပင်ခံရုံး၊ လွှတ်တော်ရုံး စသည်ဖြင့် မဏ္ဍပ်တွေထိုးပြီး ဆွမ်းဆန်စိမ်းလောင်းပါတယ်။ အဲဒီလိုလောင်းတဲ့အခါ နိုင်ငံတော်၏အတိုင်ပင်ခံပုဂ္ဂိုလ်က ပြည်ထောင်စုဝန်ကြီး သူရဦးအောင်ကိုကို ဝန်ကြီး အချိန်ဘယ်လောက်ကြာမလဲလို့ မေးပါတယ်။ ဝန်ကြီး သူရဦးအောင်ကိုက နှစ်နာရီကျော်လောက်ဆိုရင် ပြီးမယ်လို့ ပြန်ဖြေပါတယ်။ တကယ်တမ်း ဆွမ်းဆန်စိမ်းလောင်းတဲ့အချိန်မှာ သုံးနာရီကျော်လောက် ကြာပါတယ်။ အဲဒါက ပထမ တစ်နှစ်ဖြစ်ပါတယ်။ ပြီးခဲ့တဲ့နှစ်၊ နောက်နှစ်မှာလည်း အဲဒီအတိုင်းပဲဖြစ်ပါတယ်။ အဲဒီမှာလည်း ဝန်ကြီး ဘယ်လောက်ကြာမလဲလို့ မေးပါတယ်။ ဒါဆိုရင်တော့ ပြောတဲ့အချိန်နဲ့မကိုက်ဘူး။ ဝန်ကြီးကို ဖိုင်းတပ်ရမယ်ဆိုပြီးတော့ ပြောတယ်။ ဖိုင်းတပ်တော့ ဝန်ကြီး သူရဦးအောင်ကိုက နိုင်ငံတော်၏အတိုင်ပင်ခံပုဂ္ဂိုလ်ကို ဒဏ်ကြေးလာပေးတယ်။ ဒဏ်ကြေးကို နိုင်ငံတော်၏အတိုင်ပင်ခံပုဂ္ဂိုလ်က မသုံးဘူး၊ ဒီလိုမျိုးပြောထားတဲ့ အချိန်ထက်ကျော်ပြီးနောက်ကျတဲ့အတွက် ဒဏ်တပ်တဲ့အနေနဲ့ ထမင်းကျွေးရမယ်၊ ညစာကျွေးရမယ်၊ ကျွေးတဲ့အခါမှာ ကျွန်တော်တို့ သမ္မတရုံး၊ နိုင်ငံတော်အတိုင်ပင်ခံရုံးနဲ့ လုံခြုံရေးတွေလည်း ရှိတယ်၊ အားလုံးပေါင်း ၈၀ ကျော်လောက်ကို ပြည်ထောင်စုဝန်ကြီးက ညစာကျွေးရတာဖြစ်ပါတယ်။ ဒါက သူပြောထားတဲ့တိုင်ပင်နဲ့ မကိုက်ညီတဲ့အတွက် ဖိုင်းတပ်တဲ့အနေနဲ့ ညစာစားပွဲကျွေးတာဖြစ်ပါတယ်။ ဒါကိုပြည်ထောင်စုဝန်ကြီးရဲ့မိသားစုဝင်တစ်ယောက်က facebook မှာ တင်တာတွေ့ပါတယ်။ နိုင်ငံ့ခေါင်းဆောင်တွေ၊ နိုင်ငံ့အကြီးအကဲတွေ Private Dinner လုပ်တဲ့ဟာကို အများပြည်သူအတွက် ထုတ်ပြန်သင့်တယ် မထုတ်ပြန်သင့်ဘူး၊ တင်သင့် မတင်သင့်ဆိုတာကို စဉ်းစားဖို့လိုတယ်။ ကျင့်ဝတ်လည်းရှိဖို့လိုတယ်လို့ ကျွန်တော်တို့မြင်တယ်။ အပြင်ကနေ ဝေဖန်ပြောကြားနေတဲ့ ဒီအပေါ်မှာ ထောက်ခံမှုပြသတဲ့အနေနဲ့၊ အားပေးကူညီမှုပြသတဲ့အနေနဲ့ လုံးဝလုံးဝမဟုတ်ပါဘူးလို့ ရှင်းရှင်းလင်းလင်းဖြစ်အောင် ဖြေချင်ပါတယ်"ဟု ဖြေကြားသည်။

ဥပဒေနဲ့အညီ ဆောင်ရွက်

ဧရာဝတီသတင်းဌာနမှ သတင်းထောက် ထက်နိုင်ဇော်၏ လျှပ်စစ်နှင့်စွမ်းအင်ဝန်ကြီးဌာန၊ စက်မှုဝန်ကြီးဌာနနှင့် စီမံကိန်းနှင့်ဘဏ္ဍာရေးဝန်ကြီးဌာနဆိုင်ရာမေးခွန်းများနှင့်စပ်လျဉ်း၍ ညွှန်ကြားရေးမှူးချုပ် ဦးဇော်ဌေးက 'ပထမဆုံး လျှပ်စစ်နှင့်စွမ်းအင်ဝန်ကြီးဌာနကိစ္စက အားလုံးသိတဲ့အတိုင်း အဂတိလိုက်စားမှုတိုက်ဖျက်ရေးကော်မရှင်က ကိုင်တွယ်တာဖြစ်ပါတယ်။ အထူးသဖြင့် ပြောချင်တာက တရားဥပဒေစိုးမိုးရေးဖြစ်ပါတယ်။ ဒီကိစ္စနဲ့ပတ်သက်လို့လည်း နားလည်ဖို့လိုပါတယ်။ ဒါက အဂတိလိုက်စားမှုတိုက်ဖျက်ရေးကော်မရှင်က အဂတိလိုက်စားမှုတိုက်ဖျက်ရေးဥပဒေနဲ့အညီ ဆောင်ရွက်တဲ့ လုပ်ငန်းစဉ်ဖြစ်ပါတယ်။ အုပ်ချုပ်ရေးအရ ဒီအပေါ်မှာ တစ်စုံတစ်ရာ ပါဝင်ပတ်သက်တာ၊ ဝင်ရောက်စွက်ဖက်တာမျိုးမရှိပါဘူး။ အဂတိလိုက်စားမှုကော်မရှင်က သူ့ဥပဒေနဲ့အညီ ဆောင်ရွက်နေတဲ့အတွက် အချိန်တန်ရင် ထုတ်ပြန်ပါလိမ့်မယ်။ အစိုးရက ကော်မရှင်ရဲ့လုပ်ငန်းစဉ်တွေအပေါ်မှာ တစ်စုံတစ်ရာ ပါဝင်ပတ်သက်မှာ မဟုတ်ပါဘူး။

"ဒုတိယအချက်က စက်မှုဝန်ကြီးဌာန ပြည်ထောင်စုဝန်ကြီး ဦးခင်မောင်ချို ရာထူးကနုတ်ထွက်ခွင့်ပြုတဲ့ကိစ္စဖြစ်ပါတယ်။ ဒီကိစ္စကို အစိုးရက ကိုင်တွယ်တာဖြစ်ပါတယ်။ ဒီကိစ္စနဲ့ပတ်သက်လို့ နိုင်ငံတော်သမ္မတကြီးဆီကို တိုင်စာရောက်ပါတယ်။ သမ္မတကြီးက ဆင်ခြင်သုံးသပ်ပြီး ဝန်ကြီးအဆင့်သုံးဦးပါတဲ့ စုံစမ်းစစ်ဆေးရေးအဖွဲ့ဖွဲ့ပါတယ်။ တိုင်ကြားစာအပေါ်မှာအခြေခံပြီး အသေးစိတ်အချိန်ယူပြီး စစ်ဆေးမေးမြန်းမှုတွေပြုလုပ်ပါတယ်။ နောက်ဆုံး အဖွဲ့ရဲ့ တွေ့ရှိချက်က တိုင်ကြားခံရတဲ့ကိစ္စဟာ ရုံးပိုင်းဆိုင်ရာ လုပ်ထုံးလုပ်နည်းလွဲမှားခြင်းလို့ စစ်ဆေးပေါ်ပေါက်ပါတယ်။ စစ်ဆေးပေါ်ပေါက်ချက်အရ သူ့ရဲ့တာဝန်ယူမှု၊ တာဝန်ခံမှုအပြည့်နဲ့ နုတ်ထွက်ခွင့်တင်ရတာဖြစ်ပါတယ်။ ဒီနုတ်ထွက်ခွင့်အပေါ်မှာ ဖွဲ့စည်းပုံအခြေခံဥပဒေရ နိုင်ငံတော်သမ္မတက နုတ်ထွက်ခွင့်ပေးတာဖြစ်ပါတယ်။

စီမံကိန်းနှင့် ဘဏ္ဍာရေးဝန်ကြီးဌာနနဲ့ သက်ဆိုင်

ပြည်ထောင်စုဝန်ကြီး ဦးစိုးဝင်းကို စက်မှုဝန်ကြီးဌာနကို တွဲပြီးတော့ ကိုင်ခိုင်းရတဲ့အကြောင်းက နိုင်ငံတော်သမ္မတ၊ နိုင်ငံတော်၏အတိုင်ပင်ခံပုဂ္ဂိုလ်တို့က စဉ်းစားပြီး ဆောင်ရွက်တာဖြစ်ပါတယ်။ လက်ကျန်ကာလကလည်း အစိုးရသက်တမ်းက တစ်နှစ်ခွဲကျော်ကျော်လောက်ပဲ ကျန်တော့တယ်။ ဒီအချိန်မှာ ဝန်ကြီးအသစ်ခန့်အပ်ခြင်းကိစ္စ၊ နောက်တစ်ချက်က စက်မှုဝန်ကြီးဌာနကိုကြည့်လိုက်ရင် လွှတ်တော်မှာလည်း တင်ပြထားတာတွေရှိပါတယ်။ နိုင်ငံပိုင်လုပ်ငန်းတွေ ပိတ်သိမ်းထားတာ ၁၈ ခုလောက်ရှိပါတယ်။ နိုင်ငံပိုင်စက်ရုံပိတ်သိမ်းထားတာတွေကို ပုဂ္ဂလိကပိုင် လွှဲပြောင်းခြင်း၊ အကျိုးတူ ပူးပေါင်းခြင်းစသည်ဖြင့် ဒါတွေကို ကိုင်တွယ်ဖို့ အဓိကလုပ်နေရတာဟာ စီမံကိန်းနှင့် ဘဏ္ဍာရေးဝန်ကြီးဌာနနဲ့ သက်ဆိုင်ပါတယ်။ ဘတ်ဂျက်သုံးစွဲမှု၊ ဝန်ထမ်းလစာတွေနဲ့ဆက်စပ်ပြီး ဒီကာလမှာ အသင့်တော်ဆုံး ပြည်ထောင်စုဝန်ကြီး ဦးစိုးဝင်းကို ပူးတွဲပြီး ကိုင်ခိုင်းတာ ဖြစ်ပါတယ်"ဟု ရှင်းလင်းသည်။

ဆက်လက်၍ ဒီမိုကရေစီအသွင်ကူးပြောင်းရေးနှင့် စပ်လျဉ်းသည့် မေးခွန်းနှင့်ပတ်သက်၍ ဦးဇော်ဌေးက "အဓိက ကျွန်တော်တို့ကူးပြောင်းမှုကို ထိခိုက်တာကတော့ ရခိုင်ပြည်နယ်မြောက်ပိုင်းကိစ္စဖြစ်ပါတယ်။ ရခိုင်ပြည်နယ်မြောက်ပိုင်းကိစ္စက အစိုးရသစ်တက်လာကတည်းက အလေးထားပြီး ဗဟိုကော်မတီဖွဲ့ဆောင်ရွက်တယ်။ ဆောင်ရွက်ပြီးတဲ့နောက်ပိုင်းမှာ ARSA တိုက်ခိုက်မှုတွေ ဖြစ်လာတယ်။ ဖြစ်လာတဲ့အချိန်မှာ ရခိုင်ပြည်နယ်တည်ငြိမ်အေးချမ်းရေး၊ ဖွံ့ဖြိုးရေးအတွက် အနှောင့်အယှက်တွေ ဖြစ်တယ်။ ခုနောက်ပိုင်း ဇန်နဝါရီလ ၄ ရက်မှာ AA တိုက်ခိုက်မှုတွေဖြစ်လာတယ်။ ဖြစ်လာတော့ ဒီဒေသမှာ တည်ငြိမ်အေးချမ်းမှုကို ဦးတည်လုပ်ရတဲ့အတွက် အဲဒီအပေါ်မှာ နိုင်ငံတကာ ဝေဖန်မှုတွေလည်း ရှိတယ်။ ဖိအားပေးမှုတွေလည်းရှိတယ်။ ဒီအပေါ်မှာ ကျွန်တော်တို့ဖြေရှင်းရတဲ့ အနေအထားရှိတယ်။

နောက်တစ်ချက်ကတော့ ဒီမိုကရေစီအကူးအပြောင်းပါ။ ဒီမိုကရေစီအကူးအပြောင်းနဲ့ပတ်သက်လို့ ၁၉၈၅ ခုနှစ်ကနေ ၂၀၀၉ ခုနှစ်အတွင်းမှာ အပြောင်းအလဲတွေ ဖြစ်ပွားခဲ့တဲ့ နိုင်ငံပေါင်း(၃၀)ကို သုတေသနလုပ်ထားတဲ့ ကမ္ဘာ့ဘဏ် စစ်တမ်းရှိပါတယ်။ အဲဒီစစ်တမ်းအရပြန်ကြည့်မယ်ဆိုရင် စံချိန်မီအပြောင်းအလဲ စာမျက်နှာ ၁၈ သို့

ဂျပန်ဝန်ကြီးချုပ်နှင့် ဗြိတိန်ဝန်ကြီးချုပ်သစ် ပထမအကြိမ် ဆက်သွယ်ဆွေးနွေး

တိုကျို ဩဂုတ် ၂

ဂျပန်ဝန်ကြီးချုပ် ရှင်ဇိုအာဘေးနှင့် ဗြိတိန်ဝန်ကြီးချုပ် ဘောရစ်ဂျွန်ဆင်တို့သည် ဩဂုတ် ၂ ရက်က တယ်လီဖုန်းဖြင့် ဆက်သွယ်ကာ နှစ်နိုင်ငံအရေးကိစ္စများနှင့် ပတ်သက်ပြီး ဆွေးနွေးခဲ့ကြောင်း ဂျပန်နိုင်ငံခြားရေးဝန်ကြီးဌာနက ပြောကြားသည်။

နှစ်နိုင်ငံခေါင်းဆောင်များအကြား ယခု ဆက်သွယ်ဆွေးနွေးမှုသည် ဝန်ကြီးချုပ် ဘောရစ်ဂျွန်ဆင် ပြီးခဲ့သည့် သီတင်းပတ်က ရာထူးတာဝန်များကို စတင်ထမ်းဆောင်သည့်အချိန်ကစပြီး ပထမအကြိမ် ဆွေးနွေးမှုဖြစ်သည်။

ဆွေးနွေးစဉ် ဂျပန်ဝန်ကြီးချုပ် အာဘေးက ဗြိတိန်နိုင်ငံအနေဖြင့် သဘောတူညီမှု တစ်ခုမျှမရှိဘဲ ဥရောပသမဂ္ဂမှ နုတ်ထွက်ခဲ့ပါက ဗြိတိန်နိုင်ငံအတွင်း လုပ်ငန်းလည်ပတ်နေသော ဂျပန်ကုမ္ပဏီများအပေါ် ဖြစ်လာနိုင်ဖွယ်ရှိသည့် အပျက်သဘောဆောင်သော သက်ရောက်မှုနှင့်ပတ်သက်၍ စိုးရိမ်မိပါကြောင်း ထုတ်ဖော်ပြောကြားပြီး ဥရောပသမဂ္ဂမှ စနစ်တကျ နုတ်ထွက်ရန် ဝန်ကြီးချုပ် ဂျွန်ဆင်အား မေတ္တာရပ်ခံခဲ့သည်။

တစ်ဆက်တည်းမှာပင် ဝန်ကြီးချုပ် ဂျွန်ဆင်က ယင်းကုမ္ပဏီများအတွက် သေသေချာချာ စဉ်းစားမည်ဟု တုံ့ပြန်ပြောကြားခဲ့ကြောင်း နိုင်ငံခြားရေးဝန်ကြီးဌာနက ဖော်ပြထားသည်။

ထို့အပြင် ဝန်ကြီးချုပ်နှစ်ဦးတို့သည် မြောက်ကိုရီးယား နျူကလီးယားလက်နက်ကင်းစင်ရေးအပေါ် ပူးပေါင်းဆောင်ရွက်ကြရန်လည်း သဘောတူညီခဲ့ကြကြောင်း သိရသည်။

ဆင်ဟွာ

ဗြိတိန်ဝန်ကြီးချုပ်သစ် ဘောရစ်ဂျွန်ဆင် နိုင်ငံခြားရေးဝန်ကြီးအဖြစ် တာဝန်ထမ်းဆောင်ချိန်က တိုကျိုမြို့၌ ဂျပန်ဝန်ကြီးချုပ် ရှင်ဇိုအာဘေးနှင့် တွေ့ဆုံခဲ့စဉ်။

ဗန်ကောက်မြို့တော်၌ ဗုံးခြောက်လုံးပေါက်ကွဲမှု ချက်ချင်းစုံစမ်းစစ်ဆေးရန် ထိုင်းဝန်ကြီးချုပ် အမိန့်ပေး

ဗန်ကောက် ဩဂုတ် ၂

ဗုံးပေါက်ကွဲမှုဖြစ်စဉ်များနှင့်ပတ်သက်၍ စုံစမ်းစစ်ဆေးမှုတစ်ရပ် ချက်ချင်းလုပ်ဆောင်ရန် ထိုင်းဝန်ကြီးချုပ် ပရာယုဒ်ချန်အိုချာက အမိန့်ပေးခဲ့ပြီး ပြည်သူများ အထိတ်တလန့်မဖြစ်ရန် သတိပေးခဲ့ကြောင်း ထိုင်းအစိုးရအဖွဲ့ ပြောရေးဆိုခွင့်ရှိသူတစ်ဦးက ယနေ့ ပြောကြားလိုက်သည်။

အခြေအနေကို အနီးကပ် စောင့်ကြည့်လေ့လာခဲ့ပြီး လုံခြုံရေးတင်းကျပ်ခဲ့ကြောင်း ဝန်ကြီးချုပ်ပရာယုဒ်က ပြောကြားသည်။ မူမမှန်မှုများ ကြုံတွေ့ရပါက တာဝန်ရှိသူများထံ ချက်ချင်းအကြောင်းကြား၍ ပူးပေါင်းဆောင်ရွက်ရန် ၎င်းက ပြည်သူများသို့ တိုက်တွန်းခဲ့သည်။ ယနေ့နံနက်ပိုင်းက အစိုးရရုံးများ၊ စီးပွားရေးအချက်အချာကျသော မြို့လယ်ရှိ မိုးပျံရထားဘူတာရုံအနီး အပါအဝင် ဗန်ကောက်မြို့တော် အနှံ့အပြား၌ ဗုံးခြောက်လုံး ပေါက်ကွဲခဲ့သည်။ ယမန်နေ့နှောင်းပိုင်းက ဗန်ကောက်မြို့တော်ရှိ တော်ဝင် ထိုင်းရဲတပ်ဖွဲ့ဌာနချုပ်ရုံးရှေ့၌ ဗုံးအတုတစ်လုံးချထားခဲ့ကြောင်း သတင်းများက ဖော်ပြသည်။ ဗုံးပေါက်ကွဲမှုများအတွင်း လူနှစ်ဦး ဒဏ်ရာရရှိခဲ့ပြီး ရဲတပ်ဖွဲ့က သံသယရှိသူနှစ်ဦးကို ဖမ်းဆီးခဲ့ကြောင်း သတင်းများက ဆိုသည်။

ဗုံးပေါက်ကွဲမှုများကို ဆူပူမှုဖြစ်စေရန် ရည်ရွယ်သည့် သောင်းကျန်းသူများက လုပ်ဆောင်ခဲ့ဖွယ်ရှိကြောင်း မီဒီယာသတင်းများက ဖော်ပြသည်။ အာဆီယံနိုင်ငံခြားရေးဝန်ကြီးများ အစည်းအဝေးနှင့် ဆက်စပ်အစည်းအဝေးများကို ဇူလိုင် ၂၈ ရက်ကတည်းက ဗန်ကောက်မြို့တော်၌ ကျင်းပလျက်ရှိသည်။

ဆင်ဟွာ

တာလတ်ပစ်အဏုမြူလက်နက်တပ်ဖွဲ့များဆိုင်ရာ သဘောတူစာချုပ် (အိုင်အင်န်အက်ဖ်) သက်တမ်းကုန်ဆုံး

ဝါရှင်တန် ဩဂုတ် ၂

အမေရိကန်ပြည်ထောင်စုနှင့် ရုရှားနှစ်နိုင်ငံအကြား သဘောတူလက်မှတ်ရေးထိုးထားသည့် အဏုမြူလက်နက်ထိန်းချုပ်ရေးဆိုင်ရာ စာချုပ်တစ်ရပ်မှာ ဩဂုတ် ၂ ရက်တွင် သက်တမ်းကုန်ဆုံးသွားပြီဖြစ်ကြောင်း သိရသည်။

အဏုမြူလက်နက်အင်အားကြီးနှစ်နိုင်ငံဖြစ်သည့် အမေရိကန်နှင့် ရုရှားနိုင်ငံတို့က ဒုံးကျည်လက်နက်သစ်များ တီထွင်ထုတ်လုပ်ရန် စီစဉ်နေကြခြင်းကြောင့် လက်နက်ယှဉ်ပြိုင်မှုများ ပိုမိုပြင်းထန်လာမည့် စိုးရိမ်ဖွယ်အခြေအနေများ မြင့်တက်လာနေသည်။

အိုင်အင်န်အက်ဖ်ဟု လူသိများသည့် တာလတ်ပစ်အဏုမြူလက်နက်တပ်ဖွဲ့များဆိုင်ရာ သဘောတူညီမှုသည် ဩဂုတ် ၂ ရက်တွင် သက်တမ်းကုန်ဆုံးပြီဖြစ်ကြောင်း အမေရိကန်နိုင်ငံခြားရေးရာ ဝန်ကြီးဌာနမှ ထုတ်ပြန်ကြေညာခဲ့သည်။

ရုရှားနိုင်ငံက အိုင်အင်န်အက်ဖ် စာချုပ်ပါ သဘောတူညီမှုများကို ချိုးဖောက်မှုရှိသည့် သံသယကြောင့် ၎င်းစာချုပ်မှ နုတ်ထွက်ရလိမ့်မည်ဟု အမေရိကန်ပြည်ထောင်စုက လွန်ခဲ့သည့် ဖေဖော်ဝါရီလတွင် ရုရှားကို အသိပေးခဲ့သည်။ ရုရှားနိုင်ငံကလည်း စာချုပ်ပါ ကတိကဝတ်များကို ရပ်ဆိုင်းမည်ဟု အမေရိကန်အား တုံ့ပြန်ပြောကြားခဲ့သည်။

အမေရိကန်ပြည်ထောင်စုက ရုရှားအား စာချုပ်မှ နုတ်ထွက်မည်ဟု အသိပေးပြီးနောက် ခြောက်လအကြာတွင် ပျက်ပြယ်မည်ဟုဆိုသည့် စာချုပ်ပါ ပြဋ္ဌာန်းချက်အရ ဩဂုတ် ၂ ရက်တွင် အဆိုပါစာချုပ်မှာ တရားမဝင်ဖြစ်ခဲ့ပြီး ပျက်ပြယ်သွားခြင်းဖြစ်သည်။

အိုင်အင်န်အက်ဖ် စာချုပ်အား စစ်အေးကာလတွင်းဖြစ်သည့် ၁၉၈၇ ခုနှစ်တွင် အမေရိကန်ပြည်ထောင်စုနှင့် ယခင် ဆိုဗီယက်ယူနီယံတို့က လက်မှတ်ရေးထိုးခဲ့ကြခြင်း ဖြစ်သည်။

၎င်းစာချုပ်အရ ကီလိုမီတာ ၅၀၀ မှ ၅၅၀၀ အကွာအဝေးကြား ပစ်လွှတ်နိုင်သည့် မြေပြင်အခြေစိုက်ပဲ့ထိန်းဒုံးနှင့် ခရုဇ်ဒုံးကျည်များကို ထုတ်လုပ်ခြင်း၊ ပိုင်ဆိုင်ခြင်းနှင့် စမ်းသပ်ပစ်လွှတ်ခြင်းများကို တားမြစ်ထားသည်။ ယင်းစာချုပ်အရ အမေရိကန်ပြည်ထောင်စုနှင့် ဆိုဗီယက်ယူနီယံတို့က အဏုမြူဒုံးကျည် ၂၆၀၀ ကျော်စီကို ဖျက်သိမ်းခဲ့ကြသည်။

မကြာသေးမီနှစ်များအတွင်းကပင် စာချုပ်ပါ သဘောတူညီမှုများကို ချိုးဖောက်နေကြောင်း အမေရိကန်နှင့် ရုရှားနိုင်ငံတို့က အပြန်အလှန် စွပ်စွဲပြောကြားလာခဲ့ကြပြီး အိုင်အင်န်အက်ဖ်စာချုပ်တွင် မပါဝင်သည့် တရုတ်နိုင်ငံက တာလတ်ပစ်ဒုံးကျည်ပမာဏကို တိုးမြှင့်လာကြောင်း ၎င်းတို့က ပြောကြားကြသည်။

အင်န်အိတ်ချ်ကေ

ယီမင်တောင်ပိုင်းရှိ လုံခြုံရေးတပ်ဖွဲ့အခြေစိုက်စခန်းအား အယ်လ်ခိုင်ဒါ စစ်သွေးကြွများ တိုက်ခိုက်၊ စစ်သည် ၂၀ သေဆုံး

အေဒင် ဩဂုတ် ၂

ယီမင်နိုင်ငံတောင်ပိုင်းရှိ အဘ်ရန်ပြည်နယ်တွင် ယီမင်အခြေစိုက် အယ်လ်ခိုင်ဒါ စစ်သွေးကြွအဖွဲ့ခွဲမှ တိုက်ခိုက်ရေးသမားများက ဩဂုတ် ၂ ရက် နံနက်အစောပိုင်းတွင် လုံခြုံရေးတပ်ဖွဲ့၏ အခြေစိုက်စခန်းတစ်ခုအား တိုက်ခိုက်ခဲ့ရာ ယီမင်အစိုးရတပ်ဖွဲ့မှ စစ်သည် ၂၀ သေဆုံးခဲ့ရကြောင်း ပြည်နယ်အစိုးရ တာဝန်ရှိသူတစ်ဦးက ဆင်ဟွာသို့ ပြောကြားသည်။

အဘ်ရန်ပြည်နယ် မာဖက်ဒ်ခရိုင်ရှိ လုံခြုံရေးတပ်ဖွဲ့အခြေစိုက်စခန်းကို အယ်လ်ခိုင်ဒါစစ်သွေးကြွလက်နက်ကိုင် အများအပြားက စီးနင်းတိုက်ခိုက်ခဲ့ကြောင်း၊ ယင်းဒေသ၏ အချက်အချာကျသော ဒေသကို သိမ်းယူထိန်းချုပ်နိုင်ရေး ရည်မှန်းချက်ဖြင့် ယင်းသို့ တိုက်ခိုက်ခဲ့ခြင်းဖြစ်ကြောင်း အဘ်ရန်အခြေပြု အစိုးရသတင်းရင်းမြစ်မှ အမည်မဖော်လိုသူတစ်ဦးက ပြောကြားသည်။

ယီမင်လုံခြုံရေး တပ်ဖွဲ့ဝင်များနှင့် အယ်လ်ခိုင်ဒါစစ်သွေးကြွအဖွဲ့မှ တိုက်ခိုက်ရေးသမားများအကြား ပစ်ခတ်တိုက်ခိုက်မှုများသည် ယင်းအခြေစိုက်စခန်းအတွင်း၌ နာရီအတန်ကြာမျှ အပြင်းအထန် ဖြစ်ပွားခဲ့ကြောင်း ၎င်းက ဆက်လက်ပြောကြားသည်။

ယီမင်လုံခြုံရေးတပ်ဖွဲ့ဝင် အင်အားအများအပြား ရောက်ရှိလာပြီးနောက်တွင် အကြမ်းဖက်သမား စစ်သွေးကြွများအား အခြေစိုက်စခန်းအတွင်းနှင့် အနီးဝန်းကျင်ဒေသအတွင်းမှ တိုက်ထုတ်မောင်းနှင်ခဲ့ကြောင်း ၎င်းက ပြောကြားသည်။

ယင်းတိုက်ခိုက်မှုအတွင်း အယ်လ်ခိုင်ဒါ အကြမ်းဖက်အုပ်စုမှ အကြမ်းဖက်သမားအချို့ သေဆုံးခဲ့ကြောင်း တာဝန်ရှိသူများက ပြောကြားသော်လည်း အရေအတွက် အတိအကျပြောကြားခြင်းမရှိပေ။

ယီမင်ဟူသီသူပုန်များနှင့် အသေခံဗုံးခွဲသမားတစ်ဦးတို့၏ တိုက်ခိုက်မှုများကြောင့် အနီးဝန်းကျင်ဒေသရှိ အေဒင်မြို့တွင် လူပေါင်း ၄၉ ဦး သေဆုံးခဲ့ရသည့် ဖြစ်ရပ်ဖြစ်ပွားပြီး တစ်ရက်အကြာတွင် ယခုတိုက်ခိုက်မှု ဖြစ်ပွားခဲ့ခြင်းဖြစ်သည်။

ဆင်ဟွာ

စက်တင်ဘာ ၁ ရက်မှ စတင်ပြီး ဒေါ်လာ ၃၀၀ ဘီလီယံတန်ကြေးရှိ တရုတ်ကုန်ပစ္စည်းများအပေါ် စည်းကြပ်ခွန်ပိုမိုကောက်ခံမည်ဟု အမေရိကန်သမ္မတ ဒေါ်နယ်ထရန့် ကြေညာ

ဝါရှင်တန် ဩဂုတ် ၂

အမေရိကန်နိုင်ငံသည် လာမည့်စက်တင်ဘာ ၁ ရက်မှစ၍ အမေရိကန်ဒေါ်လာ ၃၀၀ ဘီလီယံတန်ကြေးရှိ တရုတ်ကုန်ပစ္စည်းများအပေါ် နောက်ထပ်စည်းကြပ်ခွန် ၁၀ ရာခိုင်နှုန်း ကောက်ခံတော့မည်ဟု သမ္မတ ဒေါ်နယ်ထရန့်က ပြောကြားလိုက်သည်။

ထိုအစီအစဉ် သက်ရောက်လာပါက တရုတ်နိုင်ငံမှ သွင်းကုန်အားလုံးနီးပါးမှာ အပိုစည်းကြပ်ခွန်များ ပေးဆောင်ရမည်ဖြစ်သည်။ သမ္မတ ဒေါ်နယ်ထရန့်က အဆိုပါကြေညာချက်ကို ယမန်နေ့က သူ၏တွစ်တာစာမျက်နှာ၌ ပြုလုပ်ခဲ့ခြင်းဖြစ်သည်။ အပိုစည်းကြပ်ခွန်ကောက်ခံမည့် ကုန်ပစ္စည်းများတွင် စည်းကြပ်ခွန် ၂၅ ရာခိုင်နှုန်း ကောက်ခံရန် သတ်မှတ်ထားသည့် အမေရိကန်ဒေါ်လာ ၂၅၀ ဘီလီယံတန်ကြေးရှိ ကုန်ပစ္စည်းများ မပါဝင်ကြောင်း ဒေါ်နယ်ထရန့်က ရေးသားခဲ့သည်။ ဒေါ်နယ်ထရန့်နှင့် တရုတ်သမ္မတ ရှီကျင့်ဖျင်တို့သည် ကုန်သွယ်ရေးဆွေးနွေးမှုများ ပြန်လည်စတင်ရန် ဇွန်လအတွင်းပြုလုပ်သည့် ထိပ်သီးအစည်းအဝေးအတွင်း သဘောတူခဲ့သည်။

သို့သော်လည်း ယခုအပတ်အစောပိုင်းက ရှန်ဟိုင်းမြို့တော်၌ကျင်းပသည့် ဝန်ကြီးအဆင့်ဆွေးနွေးမှုများအတွင်း ကုန်သွယ်မှုနှင့် ပတ်သက်၍ သဘောတူညီမှုမရရှိခဲ့ပေ။ တရုတ်နိုင်ငံသည် အမေရိကန်နိုင်ငံထံမှ ပမာဏများပြားသော စိုက်ပျိုးရေးထုတ်ကုန်များဝယ်ယူမည့် သဘောတူညီချက်ကို လိုက်နာရန် ပျက်ကွက်ခဲ့ကြောင်း ဒေါ်နယ်ထရန့်က ပြောသည်။ သူနှင့် တရုတ်သမ္မတ ရှီကျင့်ဖျင်တို့ကြား ဆွေးနွေးမှုများပြုလုပ်ရာတွင် တိုးတက်မှုအပေါ်မူတည်၍ စည်းကြပ်ခွန်ကောက်ခံမည့်နှုန်းကို ၂၅ ရာခိုင်နှုန်းအထက် ထပ်မံတိုးမြှင့်နိုင်ကြောင်း ဒေါ်နယ်ထရန့်က နောက်ပိုင်းတွင် သတင်းထောက်များသို့ ပြောကြားခဲ့သည်။

ဒေါ်နယ်ထရန့်၏ တွစ်တာစာမျက်နှာ အရေးအသားကြောင့် နယူးယောက် စတော့အိတ်ချိန်း၌ ရှယ်ယာဈေးနှုန်းများ သိသိသာသာ ကျဆင်းသွားခဲ့သည်။ နယူးယောက် ပြည်ပငွေကြေးလဲလှယ်မှုတွင် ဒေါ်လာဈေးမှာ ဂျပန်ယန်း ၁၀၇ အောက် ကျဆင်းသွားသောကြောင့် ငွေကြေးအရောင်းအဝယ်သမားများက တန်ဖိုးခိုင်မာသည့် ဂျပန်ယန်းကို ဝယ်ယူခဲ့သည်။

ကိုးကား-အင်န်အိတ်ချ်ကေ

ဘာသာပြန်-ကျော်ထိုက်စိုး

ရှစ်ရက်တာအတွင်း တတိယအကြိမ်မြောက်ဒုံးကျည် မြောက်ကိုရီးယား ပစ်လွှတ်

ဆိုးလ် ဩဂုတ် ၂

ကိုရီးယား ဒီမိုကရက်တစ်ပြည်သူ့သမ္မတနိုင်ငံသည် တာတိုပစ်ဒုံးကျည်နှစ်စင်းကို နိုင်ငံ၏အရှေ့ဘက် ကမ်းရိုးတန်းတွင် ယနေ့ ပစ်ခတ်ခဲ့ကြောင်း တောင်ကိုရီးယားပူးတွဲစစ်ဦးစီးချုပ်များအဖွဲ့က ပြောကြားသည်။

မြောက်ကိုရီးယားနိုင်ငံသည် အဆိုပါ ဒုံးကျည်နှစ်စင်းကို နိုင်ငံ၏ အရှေ့ဘက် ကမ်းရိုးတန်းဒေသမှ အရှေ့ဘက် ရေပြင်ထဲသို့ ဒေသစံတော်ချိန် နံနက် ၂ နာရီ ၅၉ မိနစ်နှင့် နံနက် ၃ နာရီ ၂၃ မိနစ်တွင် အသီးသီးပစ်ခတ်ခဲ့ပြီး မြေပြင်မှ အမြင့် ၂၅ ကီလိုမီတာဖြင့် ကီလိုမီတာ ၂၂၀ ခန့် ဝေးကွာသည့် အရှေ့ဘက်ပင်လယ်ထဲသို့ ရောက်ရှိခဲ့ကြောင်း သိရသည်။

မြောက်ကိုရီးယားနိုင်ငံသည် ဇူလိုင် ၃၁ ရက်က တာတိုပစ်ဒုံးကျည်နှစ်စင်း ပစ်ခတ်ခဲ့ပြီးနောက် ယနေ့တွင် နောက်ထပ် တစ်ကြိမ် ပစ်ခတ်ခဲ့ခြင်းဖြစ်သည်။ ဇူလိုင် ၃၁ ရက်က ပစ်လွှတ်သည့် ဒုံးကျည်များသည် နိုင်ငံ၏ အရှေ့ဘက် ဝန်ဆန်မြို့မှ ပစ်ခတ်ခဲ့ပြီး မြေပြင်မှ အမြင့်

မြောက်ကိုရီးယားနိုင်ငံ၏ ဒုံးကျည်ပစ်လွှတ်မှုကို ရုပ်မြင်သံကြားမှ ကြည့်ရှုနေကြသူများအား တွေ့ရစဉ်။

ကီလိုမီတာ ၃၀ ခန့်ဖြင့် ကီလိုမီတာ ၂၅၀ ခန့် ဝေးကွာသည့် အရှေ့ဘက် ရေပြင်ထဲသို့ ရောက်ရှိခဲ့သည်။ ထို့အတူ မြောက်ကိုရီးယားနိုင်ငံသည် ပြီးခဲ့သည့် ဇူလိုင် ၂၅ ရက်က ဝန်ဆန်ဒေသမှ ၎င်း၏ တာတိုပစ်ဒုံးကျည်နှစ်စင်းကို ထပ်မံပစ်ခတ်ခဲ့သည်။

ရှစ်ရက်တာအတွင်း မြောက်ကိုရီးယား၏ တတိယအကြိမ်မြောက် ဒုံးကျည်ပစ်လွှတ်မှုနှင့် စပ်လျဉ်း၍ နိုင်ငံတကာ အသိုက်အဝန်းက ကိုရီးယားကျွန်းဆွယ်အပေါ် တင်းမာမှု အရှိန် လျော့နည်းရေးအတွက် တစ်ဆက်တည်း တိုက်တွန်းလိုက်သည်။

တောင်ကိုရီးယားနှင့် အမေရိကန် ပြည်ထောင်စုတို့၏ ပူးတွဲစစ်ရေး လေ့ကျင့်မှုဖြစ်ပေါ်လာပါက မြောက်ကိုရီးယားအစိုးရသည် အမေရိကန်နှင့် ဆွေးနွေးမှုကို အဆုံးသတ်ကောင်း သတ်နိုင်သည်ဟု မြောက်ကိုရီးယား နိုင်ငံခြားရေးဝန်ကြီးဌာနက ပြီးခဲ့သည့် ဇူလိုင် ၁၆ ရက်တွင် သတိပေးလိုက်သည်။

ကုလသမဂ္ဂ လုံခြုံရေးကောင်စီ၏ တံခါးပိတ်အစည်းအဝေးတစ်ရပ် အပြီး ပြုလုပ်သော ထုတ်ပြန်ချက်တစ်ရပ်တွင် ဗြိတိန်၊ ပြင်သစ်နှင့် ဂျာမနီနိုင်ငံတို့က မကြာသေးမီ မြောက်ကိုရီးယား၏ ဒုံးကျည်များ ပစ်လွှတ်မှုနှင့် ပတ်သက်၍ စိုးရိမ်မိကြောင်း ဩဂုတ် ၁ ရက်တွင် ဖော်ပြခဲ့ကြသည်။ **ကိုးကား-ဆင်ဟွာ**

ဘာသာပြန် - ဂျေတီ

ကက်ရှ်မီးယားပြဿနာသည် ပါကစ္စတန်နှင့်အိန္ဒိယ နှစ်နိုင်ငံဖြေရှင်းရမည့်ကိစ္စဖြစ်သည်ဟု အိန္ဒိယက အမေရိကန်ကို ပြောကြား

နယူးဒေလီ ဩဂုတ် ၂

ကက်ရှ်မီးယားပြဿနာဖြေရှင်းရေးအတွက် အိန္ဒိယနှင့် ပါကစ္စတန်နိုင်ငံတို့ကို အကူအညီပေးရန် အသင့်ရှိသည်ဟု အမေရိကန်သမ္မတ ဒေါ်နယ်ထရန့်က ထပ်မံပြောကြားသည့်အတွက် ကက်ရှ်မီးယားအရေးကိစ္စနှင့် ပတ်သက်သည့် မည်သည့်ဆွေးနွေးမှုကိုမဆို ပါကစ္စတန်နှင့် အိန္ဒိယနှစ်နိုင်ငံသာ ပြုလုပ်ရမည်ဖြစ်ကြောင်း အိန္ဒိယအစိုးရက အမေရိကန်အစိုးရသို့ သောကြာနေ့က ပြောကြားခဲ့သည်။

ကက်ရှ်မီးယားအရေးနှင့် ပတ်သက်သည့် ဆွေးနွေးမှုများကို ပါကစ္စတန်နိုင်ငံနှင့် နှစ်နိုင်ငံသာ ဆွေးနွေးမည်ဖြစ်ကြောင်း အမေရိကန်နိုင်ငံခြားရေးဝန်ကြီး မိုက်ပွန်ပီယိုထံသို့ သောကြာနေ့ နံနက်က ရှင်းလင်းပြတ်သားသည့် အကြောင်းကြားစာ ပေးပို့ခဲ့ကြောင်း အိန္ဒိယနိုင်ငံခြားရေးဝန်ကြီး ဂျိုင်ရှန်ကာက တွစ်တာစာမျက်နှာတွင် ရေးသားဖော်ပြခဲ့သည်။

ကက်ရှ်မီးယားပြဿနာ ဖြေရှင်းရန်အတွက် အိန္ဒိယနှင့် ပါကစ္စတန်နိုင်ငံတို့အပေါ်တွင် မူတည်ကြောင်း၊ တောင်အာရှ အိမ်နီးချင်းနှစ်နိုင်ငံအနေဖြင့် ဆယ်စုနှစ်များစွာ ရှည်ကြာနေသည့် ကက်ရှ်မီးယားပြဿနာကို ဖြေရှင်းရာတွင် ၎င်း၏ အကူအညီလိုအပ်ပါက ကူညီပေးရန် အသင့်ရှိကြောင်း အမေရိကန်သမ္မတ ဒေါ်နယ်ထရန့်က ကြာသပတေးနေ့က ထပ်မံပြောကြားခဲ့သည်။

ကက်ရှ်မီးယားပြဿနာတွင် ကြားဝင်စေ့စပ်ပေးရန် မကြာသေးမီက အစည်းအဝေးတစ်ခု၌ အိန္ဒိယဝန်ကြီးချုပ် မိုဒီက သူ့ကိုပြောကြားခဲ့ကြောင်း အမေရိကန်သမ္မတ ဒေါ်နယ်ထရန့်က ပါကစ္စတန်ဝန်ကြီးချုပ် အီမရန်ခန်းအား ပြီးခဲ့သည့်လက ဝါရှင်တန်မြို့ရှိ အိမ်ဖြူတော်တွင် ပြောကြားခဲ့သည်။ သို့သော်လည်း အိန္ဒိယအစိုးရက အမေရိကန်သမ္မတ ဒေါ်နယ်ထရန့်၏ အဆိုပါ ပြောကြားချက်ကို ပြင်းပြင်းထန်ထန်ပယ်ချခဲ့ကြောင်း သိရသည်။

ကိုးကား-ဆင်ဟွာ

ဘာသာပြန်-အောင်ဇော်လင်း

ကုလသမဂ္ဂ၏ နိုင်ငံတကာဆက်ဆံရေးအကြီးအကဲသစ်အဖြစ် ဖလဲမင်းအား ခန့်အပ်

ယူနိုက်တက်နေးရှင်း ဩဂုတ် ၂

ကုလသမဂ္ဂအတွင်းရေးမှူးချုပ် အန်တိုနီယို ဂူတာရက်စ်သည် အမေရိကန်နိုင်ငံသူ မယ်လီဆ ဖလဲမင်းအား နိုင်ငံတကာဆက်ဆံရေးဆိုင်ရာ ကုလသမဂ္ဂ၏ လက်ထောက်အတွင်းရေးမှူးချုပ်အဖြစ် ရွေးချယ်ခန့်အပ်ခဲ့ကြောင်း ကုလသမဂ္ဂအတွင်းရေးမှူးချုပ်ရုံး၏ သတင်းထုတ်ပြန်ရေးဌာနက ယနေ့ ပြောကြားသည်။

မယ်လီဆဖလဲမင်းသည် ကုလသမဂ္ဂ၏ လက်ရှိ နိုင်ငံတကာဆက်ဆံရေးအကြီးအကဲဖြစ်သူ ဗြိတိန်နိုင်ငံသူ အေလီဆန်ဆမေးလ်၏ ရာထူးတာဝန်ကို ဆက်ခံမည်ဖြစ်သည်။ အေလီဆန် ဆမေးလ်သည် ကုလသမဂ္ဂ၏ လုပ်ငန်းဆောင်တာများနှင့် ပတ်သက်၍ ၎င်း၏ ကတိကဝတ်ပြုမှုနှင့် ပေးဆပ်ခဲ့မှုအပေါ် ကျေနပ်အားရခဲ့ကြောင်း ကုလသမဂ္ဂ သတင်းထုတ်ပြန်ရေးဌာနက ပြောကြားသည်။

ဖလဲမင်းသည် လူ့အခွင့်အရေး၊ လူသားချင်း စာနာမှုဆိုင်ရာ အကူအညီ၊ စစ်ပွဲပဋိပက္ခ တားဆီးကာကွယ်ရေး၊ ငြိမ်းချမ်းရေး ရရှိရေး၊ မီဒီယာလွတ်လပ်မှုရရှိရေးနှင့် ဍျုကလီးယားမပြန့်ပွားရေး၊ ဘေးကင်းလုံခြုံမှုရရှိရေးနှင့် လုံခြုံရေး အစရှိသည့် နယ်ပယ်များရှိ ၎င်း၏ လုပ်ငန်းသစ်အတွက် ဘက်ပေါင်းစုံ အဖွဲ့အစည်းများတွင် တွေ့ကြုံခဲ့ရသည့် ၎င်း၏ မဟာဗျူဟာ အမြော်အမြင်၊ ဆန်းသစ်သောစီမံခန့်ခွဲမှုနှင့် ဆက်ဆံရေး ကျွမ်းကျင်မှုများကို ယူဆောင်လာမည်ဖြစ်ကြောင်း သတင်းထုတ်ပြန်ရေးဌာနက ထပ်မံဖော်ပြထားသည်။

ဖလဲမင်းသည် ဂျီနီဗာမြို့အခြေစိုက် ကုလသမဂ္ဂ ဒုက္ခသည်များဆိုင်ရာ မဟာမင်းကြီးရုံး၏ ပြောရေးဆိုခွင့်ရှိသူနှင့် ကမ္ဘာလုံးဆိုင်ရာ ဆက်ဆံရေးအကြီးအကဲ၏ ရာထူးတာဝန်ကို ၂၀၀၉ ခုနှစ်ကတည်းက ထမ်းဆောင်လာခဲ့သည်။ ဖလဲမင်းသည် နိုင်ငံတကာအဏုမြူစွမ်းအင်အေဂျင်စီ(အိုင်အေအီးအေ)တွင် အလားတူ ရာထူးနေရာကို ရှစ်နှစ်ကြာ ထမ်းဆောင်ခဲ့ပြီးနောက် ကုလသမဂ္ဂဒုက္ခသည်များဆိုင်ရာ မဟာမင်းကြီးရုံးသို့ ပူးပေါင်းဝင်ရောက်လာခဲ့ကြောင်း သိရသည်။ **ကိုးကား-ဆင်ဟွာ**

ဘာသာပြန် - ဂျေတီ

လေယာဉ်တစ်စင်း ရန်ကုန်လေဆိပ်သို့ ဆင်းသက်စဉ် ရှေ့ဘီးကျိုးမှု ဖြစ်ပွား

ရန်ကုန် ဩဂုတ် ၂

ပြည်တွင်းလေကြောင်းလိုင်းတစ်ခုဖြစ်သည့် Golden Myanmar Airlines မှ လေယာဉ်အမှတ် XY-AJM လေယာဉ်သည် မြစ်ကြီးနား-မန္တလေး-ရန်ကုန်ခရီးစဉ်အဖြစ် ရန်ကုန်မြို့သို့ထွက်ခွာလာရာ ယနေ့ညနေ ၄ နာရီ ၃၉ မိနစ်ခန့်တွင် ရန်ကုန်အပြည်ပြည်ဆိုင်ရာလေဆိပ်သို့ အဆင်း၌ လေယာဉ်ရှေ့ဘီးကျိုးမှုဖြစ်ပွားခဲ့ကြောင်း သိရသည်။

"လေဆိပ်ကို ဆင်းတဲ့အချိန် ညနေ ၄ နာရီခွဲကျော်လောက်မှာ ဖြစ်တာပါ။ လေနည်းနည်းတိုက်ပြီး Nose Wheel ကျိုးသွားတာပါ။ လေယာဉ်က ပြေးလမ်းကိုဆင်းပြီးမှဖြစ်တာ။ အဲဒီလေယာဉ်က ပြေးလမ်းမှာ ပိတ်နေတဲ့အတွက် လေယာဉ်ကိုဆွဲဖို့ လေဆိပ်ကို သုံးနာရီလောက်ပိတ်ထားရတယ်။ လေယာဉ်ပေါ်မှာ လေယာဉ်အမှုထမ်းတွေ အပါအဝင် စုစုပေါင်း ၇၆ ဦး လိုက်ပါလာပါတယ်။ ခရီးသည်တွေကို လေဆိပ်အဆောက်အအုံထဲ ရွှေ့ပြောင်းပေးခဲ့ပြီး လေယာဉ်ကို ပြေးလမ်းပေါ်ကနေ ဖယ်ရှားတာ ညနေ ၆ နာရီခွဲမှာပြီးစီးခဲ့ပါတယ်"ဟု လေကြောင်းပို့ဆောင်ရေးညွှန်ကြားမှုဦးစီးဌာနမှ တာဝန်ရှိသူတစ်ဦးက ပြောသည်။

အဆိုပါ လေယာဉ်သည် မြစ်ကြီးနား-မန္တလေး-ရန်ကုန်ခရီးစဉ်အဖြစ် ခရီးသည် ၇၁ ဦးနှင့် လေယာဉ်အမှုထမ်း ငါးဦးတို့လိုက်ပါလျက် ရန်ကုန်မြို့သို့ပျံသန်းလာစဉ် ရန်ကုန်အပြည်ပြည်ဆိုင်ရာလေဆိပ် ပြေးလမ်းပေါ် ဆင်းသက်ချိန်တွင် လေယာဉ်ရှေ့ဘီးကျိုးသွားခဲ့ခြင်းဖြစ်ကြောင်း၊ ဖြစ်စဉ်ကြောင့် လေယာဉ်ပေါ်တွင်လိုက်ပါလာသည့်ခရီးသည်များနှင့် လေယာဉ်အမှုထမ်းများ တစ်စုံတစ်ရာ ထိခိုက်ဒဏ်ရာရရှိမှုမရှိကြောင်း သိရသည်။

အခင်းဖြစ်ပွားရာသို့ လေကြောင်းပို့ဆောင်ရေးညွှန်ကြားမှုဦးစီးဌာန ဒုတိယညွှန်ကြားရေးမှူးချုပ် ဦးရဲထွဋ်အောင်၊ အထွေထွေမန်နေဂျာ ဦးစိုးပိုင်နှင့် သက်ဆိုင်ရာတာဝန်ရှိသူများရောက်ရှိလာပြီး လေယာဉ်ဖြင့် လိုက်ပါလာသည့် ခရီးသည်များအား အရေးပေါ်ကယ်ဆယ်ရေးလုပ်ငန်းများ ဆောင်ရွက်ပေးကာ လေဆိပ်အဆောင်တွင် ခေတ္တနေရာချထားပေးခဲ့ကြောင်း သိရသည်။

"လေယာဉ်က လေဆိပ်ကိုဆင်းမယ်လို့ ကြေညာပြီး တော်တော်နဲ့မဆင်းနိုင်ဘူး။ ရာသီဥတုကလည်း နည်းနည်းကြမ်းတယ်။ လေယာဉ်မယ်တွေက ဆင်းမယ်ဆိုပြီး ခါးပတ်တွေ သေချာပတ်ခိုင်းထားတယ်။ လေယာဉ်ဆင်းတော့ နောက်ဘီးက အရင်ထိပြီး ရှေ့ဘီးထိတာကျတော့ နည်းနည်းကြမ်းပြီး ခုန်သွားတယ်။ ခရီးသည်တွေလည်း လန့်ပြီးအသံတွေထွက်လာကြတယ်။ ပြီးတော့ လေယာဉ်က အနည်းငယ်စောင်းပြီး ရပ်သွားတယ်။ ပိုင်းလော့က ရှေ့ဘီးကျိုးသွားလားမသိဘူးလို့ပြောပြီး ဆင်းကြည့်ကြတယ်။ အဲဒီအချိန်မှာ မီးသတ်ကားတွေ ရောက်လာတယ်။ ပြီးတော့ ကားနဲ့ ခရီးသည်တွေကို လာခေါ်ပြီး လေဆိပ်ကို ပို့ပေးခဲ့ပါတယ်။ ထိခိုက်မိတာတော့ မရှိပါဘူး"ဟု ယင်းလေယာဉ်တွင် လိုက်ပါလာသည့် ခရီးသည်တစ်ဦးက ပြောသည်။

လေယာဉ်ရှေ့ဘီးမတော်တဆ ဖြစ်ပွားခဲ့မှုကြောင့် လေယာဉ်ပြေးလမ်းအား ညနေ ၄ နာရီ ၄၁ မိနစ်မှ စတင်၍ ခေတ္တပိတ်ထားခဲ့ပြီး အဆိုပါလေယာဉ်အား လေယာဉ်ပြေးလမ်းကြောင်းပေါ်မှ သတ်မှတ်နေရာသို့ အမြန်ဆုံး ရွှေ့ပြောင်းပေးခဲ့သည်။ လေယာဉ်ပြေးလမ်း၏ပုံမှန်လုပ်ငန်းလည်ပတ်မှုများကို ညနေ ၆ နာရီခွဲတွင် ပြန်လည်စတင်ဆောင်ရွက်နိုင်ခဲ့ကြောင်း သိရသည်။

သတင်းနှင့်ဓာတ်ပုံ-ကိုထက်၊ ဇာနည်မောင်

ရန်ကုန်၊ ပြည်ကြီးတံခွန်နှင့် မင်းလှမြို့နယ်တို့တွင် မီးလောင်မှုများဖြစ်ပွား

ရန်ကုန် ဩဂုတ် ၂

မြောက်ဥက္ကလာပမြို့နယ် ရွှေပေါက်ကံ စက်မှုဇုန်၌ ယနေ့နံနက်အစောပိုင်းက မီးလောင်မှုဖြစ်ပွားခဲ့ကြောင်း သိရသည်။

ဖြစ်စဉ်မှာ ယနေ့နံနက် ၁ နာရီ ၁၄ မိနစ်ခန့်က မြောက်ဥက္ကလာပမြို့နယ် ရွှေပေါက်ကံစက်မှုဇုန် ခရေလမ်းရှိ ပိုင်ရှင် ဦးအောင်အောင်ထွန်း၊ မန်နေဂျာ ဦးမင်းဇာထွန်း၏ အကျယ်ပေ(၈၀×၆၀)၊ ပလတ်စတစ်အိတ်စက်ရုံ၌ အလင်းရောင်ရရှိရန် ယာယီသွယ်တန်းထားသော ဝါယာကြိုးအပူလွန်ကဲရာမှ ကော်စေ့အိတ်ပေါ်သို့ မီးပွားကျ၍ မီးလောင်မှုဖြစ်ပွားခဲ့ပြီး အကျယ်ပေ (၈၀×၄၀) သွပ်မိုး၊ ပျဉ်ကာ၊ ကွန်ကရစ်ခင်း တစ်ထပ်အိမ်တစ်လုံး၊ အကျယ်ပေ (၃၀×၈၀)၊ အကျယ်ပေ(၁၀×၂၀) သွပ်မိုး၊ အုတ်ကာ၊ ပျဉ်ခင်းနှစ်ထပ် တစ်ခြမ်းနှင့် အကျယ်ပေ(၂၀×၆၀)၊ အကျယ်ပေ(၁၀×၂၀) သွပ်မိုး၊ အုတ်ကာ၊ ကွန်ကရစ်ခင်းတစ်ထပ် တစ်ခြမ်းအပါအဝင် အတွင်းပစ္စည်းများ မီးလောင်ခဲ့ကြောင်း သိရသည်။

မီးလောင်မှုကြောင့် စက်ရုံမန်နေဂျာ ဦးမင်းဇာထွန်းအား ရွှေပေါက်ကံနယ်မြေရဲစခန်းက အမှုဖွင့်အရေးယူထားကြောင်း သိရသည်။

စိုးဝင်း

ပြည်ကြီးတံခွန်

မန္တလေးမြို့ ပြည်ကြီးတံခွန်မြို့နယ် (၈)ရပ်ကွက် ဇော်ဂျီလမ်း၊ လမ်း ၇၀ နှင့် ၇၁ လမ်းကြားတွင် ဩဂုတ် ၂ ရက် နံနက် ၁၁ နာရီ ၅ မိနစ်ခန့်က ဆိုင်ကယ် ဂိုထောင်အတွင်းသွယ်တန်းထားသော လျှပ်စစ်ဝိုင်ယာကြိုး အပူလွန်ကဲရာမှ အနီးရှိဂျပ်ဖာများသို့ မီးကူးစက်ကာ မီးလောင်မှုဖြစ်ပွားခဲ့ကြောင်း သိရသည်။

မီးလောင်မှုကြောင့် ပေ (၇၀×၃၀) နံကပ်တစ်ထပ်သွပ်မိုး အဆောက်အအုံတစ်လုံး၊ ပေ(၃၀×၆၀)နံကပ်တစ်ထပ် သွပ်မိုး အဆောက်အအုံတစ်လုံး၊ ဆိုင်ကယ်အစီး ၅၀၊ သုံးဘီးဆိုင်ကယ် ငါးစီးနှင့် အပိုပစ္စည်းများ မီးလောင်ကျွမ်းခဲ့ပြီး မီးလောင်မှုနှင့်ပတ်သက်၍ ဆိုင်ကယ်ပြုပြင်ရေး တာဝန်ခံ ကျန်းကျွင်း(Mr.Zhang Dijun တရုတ်လူမျိုး၊ ချုံချင်းမြို့)အား ပြည်ကြီးတံခွန်မြို့မရဲစခန်းက အမှုဖွင့်အရေးယူထားကြောင်း သိရသည်။

သန်းဇော်မင်း(ပြန်/ဆက်)

မင်းလှ

မကွေးတိုင်းဒေသကြီး မင်းလှမြို့တွင် ဩဂုတ် ၁ ရက် ညပိုင်းက ရေနံစိမ်းတင်ဆောင်လာသည့် ယာဉ်တစ်စီး ဝိုင်ယာရှော့ခ်ဖြစ်ကာ မီးလောင်ကျွမ်းခဲ့ကြောင်း မင်းလှမြို့နယ်မီးသတ်ဦးစီးဌာနမှ သိရသည်။ **(အပေါ်ဝဲပုံ)**

ဖြစ်စဉ်မှာ ဩဂုတ် ၁ ရက် ည ၈ နာရီက မင်းလှမြို့နယ် ထန်းကိုင်းကျေးရွာအုပ်စုရှိ ထန်းကိုင်းရေနံမှော်မှ ရေနံစိမ်းပီပါ ငါးလုံးတင်ဆောင်ကာ မင်းလှမြို့ အမှတ်(၁)ရပ်ကွက်နေ ငထက်(ခ)နေထက်လင်း မောင်းနှင်လာသည့် ယာဉ်သည် ယာဉ်၏ခေါင်းခန်းအတွင်း ဝိုင်ယာရှော့ခ်ဖြစ်ကာ မီးလောင်ကျွမ်းခဲ့၍ ယာဉ်နှင့်ယာဉ်ပေါ်ပါ ရေနံစိမ်းပီပါငါးလုံး မီးလောင်ပျက်စီးဆုံးရှုံးခဲ့ကာ ငထက်(ခ)နေထက်လင်းအား မင်းလှမြို့မရဲစခန်းက အမှုဖွင့်အရေးယူထားကြောင်း သိရသည်။

ဝင်းနိုင်(ကချင်မြေ)

စကားများရန်ဖြစ်ရာမှ ဇနီးက ခင်ပွန်းအား ဓားဖြင့်ထိုး

လှည်းကူး ဩဂုတ် ၂

လှည်းကူးမြို့နယ် သရက်ကုန်းကျေးရွာ ထန်းပင်ကုန်းပိုင်းတွင် စကားများရန်ဖြစ်ရာမှ ဇနီးက ခင်ပွန်းဖြစ်သူအား ဓားဖြင့်ထိုးမှုဖြစ်ပွားခဲ့ကြောင်း သိရသည်။

ဖြစ်စဉ်မှာ ဩဂုတ် ၁ ရက် မွန်းလွဲ ၁ နာရီခွဲက သရက်ကုန်းကျေးရွာ ထန်းပင်ကုန်းပိုင်း၌ မျိုးကိုဦးနှင့် မအေးမမတို့ လင်းမယားချင်းစကားများရာမှ မျိုးကိုဦးအား ဇနီးဖြစ်သူ အေးမမက ဓားဖြင့်ထိုးခဲ့သဖြင့် ဝဲရင်အုံ ထိုးသွင်းဒဏ်ရာ တစ်ချက်ရရှိကာ သေဆုံးခဲ့ကြောင်း သိရသည်။

သန်းဝင်း

ပုသိမ်မြို့ တိုင်းဆေးရုံကြီး၌ H1 N1 ရာသီတုပ်ကွေးဖြစ်သူ အမျိုးသမီးသေဆုံး

ပုသိမ် ဩဂုတ် ၂

ပုသိမ်ခရိုင် သာပေါင်းမြို့နယ် ဖန်ခါးကုန်းကျေးရွာ၌ ရာသီတုပ်ကွေး သံသယရှိသူ ဒေါ်မမှုံအား သာပေါင်းမြို့နယ် ကျန်းမာရေးဦးစီးဌာနက ယနေ့နံနက် ၈ နာရီခန့်တွင် ဧရာဝတီတိုင်းဒေသကြီး ခုတင် ၅၀၀ ဆေးရုံကြီးသို့ လွှဲပြောင်းကုသရာ ရာသီတုပ်ကွေး(H1N1) ဖြစ်ကြောင်းစစ်ဆေးတွေ့ရှိရပြီး မွန်းလွဲ ၁ နာရီတွင် သေဆုံးသွားသည်။ ပုသိမ်မြို့၌ ဖြစ်ပွားသူ ငါးဦးအနက် ပထမဆုံးသေဆုံးသူဖြစ်သည်။ ထို့ကြောင့် ကူးစက်ပြန့်ပွားမှုမရှိစေရန် တာဝန်ရှိသူများက ကာကွယ်ဆေးများထိုးနှံပေးပြီး ညနေ ၃ နာရီ မိနစ် ၂၀ က မနောဖြူဘက်စုံ လူမှုကူညီရေးအသင်းက သရောင်းချောင်း မီးသင်္ဂြိုဟ်စက်တွင် အခမဲ့သင်္ဂြိုဟ်ပေးခဲ့ကြောင်း သိရသည်။

ပုသိမ်လှကြည်

ဗန်းမောက်မြို့နယ်တွင် လူတစ်ဦးမြေပိသေဆုံး

ဗန်းမောက် ဩဂုတ် ၂

စစ်ကိုင်းတိုင်းဒေသကြီး ဗန်းမောက်မြို့နယ် အနောက်တောကျေးရွာအနီး ရွှေတွင်းဟောင်းတွင် ရွှေတူးရာမှ အမျိုးသားတစ်ဦး မြေပိသေဆုံးခဲ့ကြောင်း သိရသည်။

ဖြစ်စဉ်မှာ ဩဂုတ် ၁ ရက် နံနက် ၈ နာရီခွဲခန့်က ပင်လည်ဘူးမြို့နယ် အောက်စုကျေးရွာနေ ဝင်းလှိုင်သည် သူငယ်ချင်းများနှင့်အတူ ဗန်းမောက်မြို့နယ် အနောက်တောကျေးရွာအနီးရှိ အကျယ် ၇၅ ပေ၊ အမြင့် ပေ ၃၀ ရှိ ဇုပုံရွှေမှော်ဟောင်းနေရာတွင် ရွှေတူးဖော်ရာမှ မြေပိသေဆုံးခဲ့ခြင်းဖြစ်ကြောင်း သိရသည်။

လှအောင်(ကသာ)

စစ်တောင်းစက္ကူစက်ရုံဝင်းဟောင်းအတွင်း၌ လူတစ်ဦး ဓာတ်လိုက်သေဆုံး

ကျိုက်ထို ဩဂုတ် ၂

ကျိုက်ထိုမြို့နယ် သိမ်ဇရပ်မြို့ စစ်တောင်းစက္ကူစက်ရုံဝင်းဟောင်းအတွင်း ဩဂုတ် ၁ ရက် ညနေ ၃ နာရီခွဲခန့်က လူတစ်ဦး ဓာတ်လိုက်သေဆုံးကြောင်း သတင်းအရ သိမ်ဇရပ်နယ်မြေစခန်းမှူး ရဲအုပ်ခင်မောင်စိုး၊ တာဝန်မှူး ဒုရဲအုပ် တင်လတ်နှင့် တပ်ဖွဲ့ဝင်များက သွားရောက်စစ်ဆေးရာ သိမ်ဇရပ်မြို့ ပတ္တမြားရပ်ကွက်နေ သိန်းဇော်ဖြိုးမှာ စစ်တောင်းစက္ကူစက်ရုံဝင်းဟောင်းအတွင်း 6•6 KV ဓာတ်အားလွှတ်ထားသည့် ကြေးဘားပေါ်၌ မီးလောင်ဒဏ်ရာများဖြင့် သေဆုံးနေသည်ကိုတွေ့ရှိရ၍ ဓမ္မတာအတိုင်း သေဆုံးခြင်းဟုတ်၊ မဟုတ်သိရှိနိုင်ရန် သိမ်ဇရပ်နယ်မြေရဲစခန်းက သေမှုသေခင်းဖွင့်၍ စစ်ဆေးလျက်ရှိကြောင်း သိရသည်။

ဝင်းမောင်(ကျိုက်ထို)

ရှေ့နေနှင့် မြို့ပိုင်မောင်ပြုံးချို

ဦးဟန်ညွန့် (ဥပဒေ)

နိဒါန်း

"ဆရာ"

"ဗျာ"

"ဒီတစ်ပတ်ဆောင်းပါးခေါင်းစဉ်က ဘာလဲဆရာ"

"ရှေ့နေနှင့် မြို့ပိုင်မောင်ပြုံးချိုပါ"

"မြို့ပိုင်ခေတ်ကုန်သွားပြီမဟုတ်လားဆရာရဲ့"

"ဟုတ်ပါတယ်၊ ဒါပေမယ့် မရိုးမအီနိုင်တဲ့ဇာတ်လမ်း၊ မှတ်တမ်းတွေ ကျန်နေခဲ့တယ်လေ"

"ဆရာအပြောကြီးလှချည်လား"

"ဩော်...ညာ၊ ဖတ်ကြည့်ပါဦးဗျာ"

ရှေ့နေတစ်ယောက်အနေဖြင့်

ရှေ့နေတစ်ယောက်အနေဖြင့် ဥပဒေစာအုပ်တွေ၊ အမှုတွဲတွေ၊ အဂတိတိုင်စာတွေနှင့် တာဝန်အရ နေ့စဉ်နပန်းလုံးနေရလေသည်။ တာဝန်ချိန်လွန်သည့်ခဏ၊ အားလပ်ချိန်ရသမျှတွင် ရသစာပေကို ဖတ်ရှုခံစားခြင်းဖြင့် အေးချမ်းမှုအနှစ်သာရ ရှာရပေသည်။

မြို့ပိုင်မောင်ပြုံးချိုဆိုတာ ဘယ်သူလဲ

မြို့ပိုင်မောင်ပြုံးချိုဆိုတာ ဘယ်သူလဲ။ ကျောင်းသားဘဝကပင် မိတ်ဆက်ခဲ့ရတာပါ။ မြို့ပိုင်မောင်ပြုံးချို၏ ပရိသတ်ပါ။ စာရေးဆရာကြီးမန်းတင်၏ ကိုယ်ပွားပါ။ စွဲလမ်းခဲ့ရသောဇာတ်ကောင်ပါ။ အပြင်မှာ တကယ်ရှိတယ်ဟု ကျွန်တော်ယုံကြည်နေဆဲပါ။ ဤရွှေ့ဤမျှ ဆရာကြီးမန်းတင်က ရေးပြနိုင်ခဲ့သည်ပါ။ စာဖတ်သူကို ဖမ်းစားနိုင်ခဲ့သည်ပါ။ အများအသိပါ။

ဒဂုန်တာရာ၏ အကဲဖြတ်ချက်

(၁)မောင်ပြုံးချိုသည် နအက်တလီစာချုပ်ခေတ် (၁၉၄၅-၄၇) ရှိ မြို့ပိုင်ဖြစ်သည်။

(၂) မောင်ပြုံးချိုသည် လူထုလှုပ်ရှားမှုခေတ်မြို့ပိုင်ဖြစ်သည်။ လူထုကို အသေအချာ တွေ့မြင်သည်။ လူထုကို လျစ်လျူမရှု။

(၃) လူထုကို ဘယ်နေရာကမြင်သလဲ။ အပေါ်လှမ်းလှမ်းကစီး၍ ကြည့်သလား။ ရင်းရင်းနှီးနှီး လူထုကြားထဲ ရောနှောဆက်ဆံပြီးကြည့်သလား။ လူထုကိုကြည့်ပြီး လေးစားသလား။ မထီမဲ့မြင်ပြုသလား။ လူထုကို သရော်သလားဟု စာရေးဆရာကြီး မန်းတင်အပေါ် စာရေးဆရာကြီး ဒဂုန်တာရာက ၁၈-၁၂-၁၉၄၈ ရက်စွဲဖြင့် အကဲဖြတ်ခဲ့ပါသည်။

မောင်ထင်၏အကဲဖြတ်ချက်

စာရေးဆရာကြီး မောင်ထင်ကမူ ၁၇-၆-၁၉၄၈ ရက်စွဲဖြင့် မန်းတင်သည် လူထုကို ခနဲ့ထားသည်မှန်၏။ ထို့ကြောင့် လူထုကလည်း မန်းတင်ကို ခဲနှင့်ပေါက်ချင်မည်မှာလည်း ဒိဋ္ဌပင်ဖြစ်၏။ သို့သော် သူခနဲ့ထားသော စကားလုံးတိုင်း၌ လူထုအတွက် စေတနာကောင်းများ ကိန်းဝပ်နေသည်ကိုလည်း လူထုက မိမိ၏မျက်ချေးတို့ကို ပွတ်ကြည့်လျှင် မြင်နိုင်ပေသည်။

သို့သော် မန်းတင်၏ထေ့လုံးများမှာ ပိဿာလေးနှင့် ဘေးပစ်သကဲ့သို့ မဟုတ်ပါ။ ယဉ်ယဉ်ကလေးနှင့် ထိလှပါသည်။ မန်းတင်အတွက်မူ ကျွန်ုပ်ဆောင်ပုဒ်တစ်ခု ပေးချင်ပါသည်။ ယင်းမှာ-

"မှန်ရာပြော သစ္စာ

မှန်ရာလုပ် အလုပ်ပြုတ်" ဟု စာရေးဆရာကြီး မန်းတင်အပေါ် အကဲဖြတ်ခဲ့ပေသည်။

မောင်ပြုံးချိုကို ဖန်တီးခြင်း

မောင်ပြုံးချိုကို ၁၉၃၇ ခုနှစ် ရန်ကုန်တက္ကသိုလ်သို့ ရောက်စအချိန်က စတင်ဖန်တီးခဲ့ကြောင်း၊ မောင်ပြုံးချိုအား ဇာတ်ဆောင်ပြု၍ ပထမဆုံးရေးသားခဲ့သည့်စာများမှာ ၁၉၃၇ ခုနှစ်ထုတ် ဒဂုန်မဂ္ဂဇင်း၊ တက္ကသိုလ်ကဏ္ဍများတွင်ပါဝင်သည့် 'ထီ' နှင့် 'ကုလားဆန်ပြုတ်' တို့ဖြစ်ကြောင်း၊ ထိုစာများကို ဆောင်းပါးဟုခေါ်မည်လား၊ ဝတ္ထုဟုခေါ်မည်လား။ မည်သို့ခေါ်ရမည် မသိ။ အချို့က ဆောင်းပါးလည်းမမည်။ ဝတ္ထုလည်းမဟုတ်ဟု ဆိုကြသည်။

၁၉၄၁ ခုနှစ်တွင် မောင်ပြုံးချိုသည် ကျူတာပေါက်စ။ သို့ဖြစ်၍ ကျူတာပေါက်စ မောင်ပြုံးချို။

အရှေ့တောင်အာရှ စစ်မီးစသောအချိန်။ ဗမာ့လွတ်လပ်ရေးတပ်မတော်ကို ဗမာ့ကာကွယ်ရေးတပ်မတော်အဖြစ် ပြန်လည်ဖွဲ့စည်းချိန်။ အုပ်ချုပ်ရေးဘက်သို့ ကူးပြောင်းရောက်ရှိ။ ထို့ကြောင့် မောင်ပြုံးချိုမြို့ပိုင်ဖြစ်လာသည်။ ထိုအကြောင်းကို ၁၉၄၅ ခုနှစ်တွင် ရေးသားခဲ့သည်။ ထို့နောက် ဂျာနယ်ကျော်ခေတ်။

ဤသို့ဖြင့် မောင်ပြုံးချို ဖြစ်ခဲ့ပေသည်။

> **လူထုကို ဘယ်နေရာကမြင်သလဲ။ အပေါ်လှမ်းလှမ်းကစီး၍ ကြည့်သလား။ ရင်းရင်းနှီးနှီး လူထုကြားထဲ ရောနှောဆက်ဆံပြီး ကြည့်သလား။ လူထုကိုကြည့်ပြီး လေးစားသလား။ မထီမဲ့မြင်ပြုသလား။ လူထုကို သရော်သလားဟု စာရေးဆရာကြီး မန်းတင်အပေါ် စာရေးဆရာကြီး ဒဂုန်တာရာက ၁၈-၁၂-၁၉၄၈ ရက်စွဲဖြင့် အကဲဖြတ်ခဲ့ . . .**

လေးစားရိုသေမှု

ကျွန်တော်က ဥပဒေဝန်ထမ်း၊ အုပ်ချုပ်ရေးတာဝန်နှင့်ဆက်စပ်နေသောတာဝန်။ ပြီးတော့ စာပေလေ့လာသူ၊ စာရေးဆရာ၊ သတင်းစာဆရာ။ ထို့ကြောင့် ဆရာကြီးမန်းတင်နှင့်ဆုံခဲ့၊ တွေ့ခဲ့ရသည်။ ဆရာကြီးက တိုင်းမင်းကြီး။ ထို့နောက် သံအမတ်ကြီး။ စာပေလုပ်သားဥက္ကဋ္ဌ၊ နိုင်ငံတော်ကောင်စီဝင်။ စာပေလုပ်သားဥက္ကဋ္ဌတာဝန်ထမ်းချိန်တွင် ပို၍ ကျွန်တော်တွေ့ရ ဆုံရ၊ ဆရာကြီးကို ကြည်ညိုရင်းစွဲဖြင့် လုပ်ငန်းဆက်စပ်မှုလည်းရှိ၍ လေးစားရိုသေမှု အထူးပြုခဲ့သည်။ ဆရာကြီးရေးသောစာအုပ်တွေကိုဖြင့် ဘယ်တော့မှလက်မလွှတ်။

စာအုပ်စင်မှ ကြယ်တစ်ပွင့်

ကျွန်တော်၏နေအိမ် မိသားစုစာအုပ်စင်မှ ဆရာကြီး မန်းတင်၏ "မြို့ပိုင်မောင်ပြုံးချို" စာအုပ်သည် ကြယ်တစ်ပွင့်ဖြစ်ပါသည်။ ရန်ကုန် ပါရမီစာပေက ၂၀၀၁ ခုနှစ်မှ ထုတ်ဝေခဲ့သည်။ မည်မျှကြာကြာဖတ်၍ မရိုးပါ။ မအီပါ။

ထိုစာအုပ်မာတိကာအရ စာ ၄၂ ပုဒ်ပါရှိသည်။

ဤဘဝသို့ မောင်ပြုံးချို၊ အင်းပုံပြင်၊ တရားပွဲ၊ သတိပေးခဲ့သူ၊ မြန်မာ့တော်လှန်ရေး၊ သမိုင်း၊ သင်္ကြန်၊ ငိုသူရယ်သူ၊ ဝါးရင်းတုတ်၊ ရွေးကောက်ပွဲ၊ လကဆုန်၊ သူတို့အစွဲ၊ လျှောက်လဲချက်။ တောလား၊ သတင်းဆိုး၊ အဘမီးထွန်းပွဲ၊ ရေဘေး၊ ကယ်ဆယ်ရေး၊ စစ်ပွဲ၊ လူထုသူကြီး၊ အဖြီးလောက၊ နွေဦး၊ အိမ်သာ၊ တထိတ်ထိတ်၊ တို့ကျေးရွာ၊ ဘယ်ကျောင်းမောင်နေမတုံး၊ ကျွန်းကလေး တံတား၊ မစလ၊ အစွမ်းကုန်ခေတ်၊ အခွာ၊ အရောင်၊ အပုန်း၊ အစွန့်၊ အနား၊ အပြန်၊ ကျွေးတိုင်းစားသော်၊ မြေနု၊ မိုးဦး၊ ညီညွတ်ရေး၊ အမဲသား၊ သကြားလုံးနှင့် ကြိမ်လုံးတို့ ဖြစ်ပါသည်။

ကောက်နုတ်ချက်အကြိုက်ဆုံး

အားလုံးကြိုက်နှစ်သက်ပါသည်။ သို့သော်လည်း အားလုံးထဲက ကျွန်တော်အကြိုက်ဆုံးများကို ကောက်နုတ်တင်ဆက်ပါရစေ။

လျှောက်လဲချက် (အကြိုက်ဆုံး-၁)

မောင်ပြုံးချိုကား အမှုစစ်၍မပြီးသေး။ နောက်ဆုံးအရက်ချက်မှုတစ်မှု ကျန်နေသေးသည်။ တရားခံအားစွဲချက်တစ်ရာအပြစ်မရှိဟု ထုချေသည်။ တရားခံအဖြစ်ဖြင့် မေးခွန်းများထုတ်ပြီး စီရင်ချက်ချမှတ်လေ၏။ တရားခံအားတင်ထားသော စွဲချက်အရ အပြစ်ပေးရန်သာရှိတော့လေရာ ဒဏ်ငွေငါးဆယ်၊ မဆောင်ထောင်တစ်လကျခံစေဟု မောင်ပြုံးချိုက စီရင်ချက်ဖတ်ပြလေသည်။

တရားခံက ထိုင်ရာမှ ငေါက်ခနဲထပြီး "ကျွန်တော့်ကို မလွှတ်ဘူးလားဗျာ" ဟု မေးလေသည်။

"မင်းကိုယ်တိုင်ဝန်ခံနေပြီပဲဟာ"

"ဒီလိုဝန်ခံပြီး လွှတ်ထိုက်ပါတယ်ဗျာ"

"ဥပဒေအတိုင်း အပြစ်ပေးရမှာ"

"ဒီလိုဆိုရင် အတော်မတရားတာပဲ"

"ဘာပြုလို့လဲ"

"ခားပြမှုတို့၊ ဒီထက်ကြီးတဲ့အမှုတွေကျတော့ သေနတ်အကျိုးအပဲ့လေးတွေနဲ့ လက်နက်ချဝင်တယ်ဆိုရင် လွှတ်ပါတယ်။ ကျွန်တော့်ကိုတော့ ဘာမဟုတ်တဲ့ အရက်ချက်မှုနဲ့ ဝန်ခံပြီး အဖမ်းခံတော့ မလွှတ်နိုင်တော့ဘူးလားခင်ဗျာ" ဟု ပြောလိုက်လေသည်။

မောင်ပြုံးချို အဖြေမပေးတတ်။ အတန်ကြာမှ "ဟေး၊ ဟိုဟာက တစ်မျိုးပဲကွ" ဟုဆိုလျက် မျက်နှာလွှဲကာ အခန်းထဲသို့ ဝင်သွားလေသတည်း။

သတင်းဆိုး (အကြိုက်ဆုံး-၂)

မိုးသည် တဖွဲဖွဲရွာသွန်းလျက်ရှိလေသည်။ ၁၉၄၇ ခုနှစ် ဇူလိုင် ၁၉ ရက် ညနေစောင်းအချိန်ဖြစ်သည်။

မောင်ပြုံးချို၏အိမ်တွင် ပြည်သူ့ဆက်ဆံရေးဌာနက ပေးထားသော ရေဒီယိုကို စတင်ဖွင့်လေပြီ။ ပထမ ခေတ်ပြားဖွင့်ပြီးသည်နှင့်တစ်ပြိုင်နက် ရန်ကုန်ခရိုင်ရာဇဝတ်တရားသူကြီး ဦးဘသွယ်၏နေဝင်မီးငြိမ်းအမိန့်ကို ဖတ်ကြားလေသည်။ မောင်ပြုံးချိုခေါင်းကြီးသွားလေသည်။

"အင်း-ရန်ကုန်မှာတော့ တစ်ခုခုဖြစ်ပြီ" ဟု မောင်ပြုံးချိုက ဆိုသည်။

"တိုင်းသူပြည်သားတို့အား မြန်မာပြည်ဘုရင်ခံမင်းကြီးက ကြေညာရမည်မှာ ယနေ့နံနက် ၁၀ နာရီတွင် လက်နက်စွဲကိုင်သော လူတစ်စုက ဝန်ကြီးများအစည်းအဝေးပြုလုပ်နေစဉ် ဝင်ရောက်တိုက်ခိုက်ရာ ဦးအောင်ဆန်းနှင့်တကွ အခြားဝန်ကြီးငါးဦး သေဆုံးသွားကြောင်း" မောင်ပြုံးချိုပင်လျှင် ဟုတ်မှဟုတ်ပါမည်လောဟု သံသယဖြစ်နေသေးသည်။

"မဟုတ်ပါစေနဲ့" ဟူ၍လည်း အတွင်းက ကျိတ်၍ဆုတောင်းမိသည်။

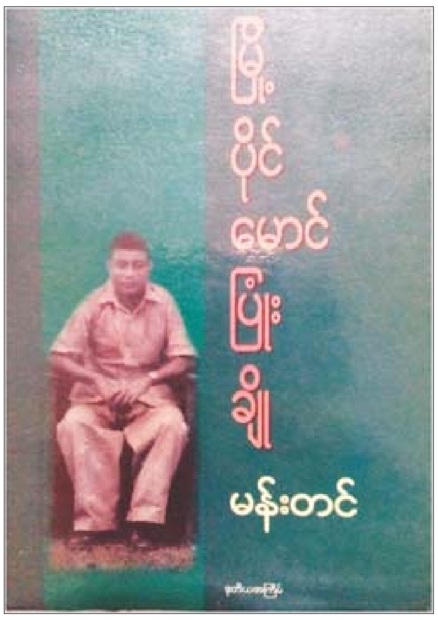

သကြားလုံးနှင့် ကြိမ်လုံး (အကြိုက်ဆုံး-၃)

အိမ်သို့ရောက်လျှင် သားသမီးတွေက "ဖေဖေဘာပါလဲ" ဟူသောစကားဖြင့် ဆီးကြိုကြလေသည်။

"ငြိမ်းချမ်းရေးသကြားလုံးတွေပါတယ်" ဟု ပြောပြောဆိုဆို မောင်ပြုံးချိုသည် သကြားလုံးထုပ်ကလေးများကို နှိုက်ယူလိုက်ပြီးနောက် ကလေးတွေကို တစ်ထုပ်စီပေးလိုက်ရာ ဆူနေရာမှ ချက်ချင်းငြိမ်သွားကြ၏။

"ဟေ့...ကိုယ့်သကြားလုံးတွေက တယ်ဟုတ်တာပဲ။ ဆူနေတဲ့ကလေးတွေ ချက်ချင်းငြိမ်သွားတာပဲ" ဟု မောင်ပြုံးချိုက သူ့ဇနီးကို လှမ်း၍ပြောလိုက်လေသည်။

စကားမဆုံးသေးမီ ပွက်လောရိုက်လာပြန်လေသည်။ နှစ်ထုပ်ပေးလို့မငြိမ်ရင် သုံးထုပ်၊ သုံးထုပ်ပေးလို့ မငြိမ်ရင် လေးထုပ်ထပ်ပေးရမလား။

"ဟယ်...သကြားလုံးတွေ ကုန်ပါပကောလား၊ ဒီသကြားလုံးတွေ နောက်ထပ်ဆယ်ထုပ်ပေးလည်း တိတ်ကြမှာမဟုတ်ပါဘူး၊ အထုပ်တစ်ရာပေးလည်း ဆူနေကြမှာပါပဲ"

"ဒါဖြင့် ဘယ်လိုလုပ်မလဲ"

"ရော့...ရော့ ဟောဒါကလေး ခပ်စပ်စပ်ကျွေးလိုက်စမ်းပါ" တင်မကြီးသည် အနီးရှိကြိမ်လုံးကို ဆွဲယူကာ မောင်ပြုံးချိုလက်ထဲသို့ အပ်လိုက်လေသတည်း။

နိဂုံး

(၁) စာရေးဆရာကြီး မန်းတင်ရေးသားသော မြို့ပိုင်မောင်ပြုံးချို၏ ဘဝမှတ်တမ်း၊ ဇာတ်လမ်းများကား စွဲမက်ဖွယ်ရာ၊ ရင်ခုန်ဖွယ်ရာ၊ စေတနာဝေဖြာစရာ၊ ခံစားမှုအသွယ်သွယ်ကို ပေးစွမ်းနိုင်ကြပေသည်။

(၂) စာဖတ်ပရိသတ်များ ဆက်လက်ရှာဖွေ ဖတ်ရှုခံစားနိုင်ကြပါစေကြောင်း။

ကလေးသူငယ် အခွင့်အရေးများဆိုင်ရာ ဥပဒေပြဋ္ဌာန်း

ယမန်နေ့မှ အဆက်

(က) မိမိအုပ်ထိန်းမှုအောက်ရှိ ကလေးသူငယ်တောင်းရမ်းနေသည်ကို တားမြစ်ရန် ပျက်ကွက်ခြင်း၊

(ခ) ကလေးသူငယ်အား တောင်းရမ်းစေခြင်း၊

(ဂ) မိမိတောင်းရမ်းရာတွင် ကလေးသူငယ်ကို အသုံးပြုခြင်း။

၁၀၃။ (က) မည်သူမဆိုကလေးသူငယ်အား အောက်ပါပြုလုပ်မှုတစ်ရပ်ရပ်ကို ကျူးလွန်ကြောင်း ပြစ်မှုထင်ရှားစီရင်ခြင်းခံရလျှင် ထိုသူကို အနည်းဆုံးရှစ်လမှ အများဆုံး ငါးနှစ်အထိ ထောင်ဒဏ်ချမှတ်ရမည့်အပြင် အနည်းဆုံးကျပ်ရှစ်သိန်းမှ အများဆုံး ကျပ် ၁၆ သိန်းအထိ ငွေဒဏ်လည်း ချမှတ်နိုင်သည် -

(၁) မသန်စွမ်းကလေးသူငယ်အားနိုင်ထက်စီးနင်း အကြမ်းဖက်ခြင်း၊ အလွဲသုံးခြင်း၊ ခေါင်းပုံဖြတ်ခြင်း သို့မဟုတ် ခွဲခြားဆက်ဆံခြင်း၊

(၂) ရုပ်ပိုင်းဆိုင်ရာ၊ စိတ်ပိုင်းဆိုင်ရာ သို့မဟုတ် ဂုဏ်သိက္ခာဆိုင်ရာ ထိခိုက်မှုဖြစ်စေသော အလုပ်လုပ်ရန် ခိုင်းစေခြင်း၊

(၃) ဘေးအန္တရာယ်ရှိသော အလုပ်ကိုဖြစ်စေ၊ ကျန်းမာရေး ထိခိုက်စေသော အလုပ်ကိုဖြစ်စေ ခိုင်းစေခြင်း သို့မဟုတ် လုပ်ကိုင်ရန် ခွင့်ပြုခြင်း၊

(၄) အခမဲ့ အလုပ်ခိုင်းစေခြင်း သို့မဟုတ် အခမဲ့ ဝန်ဆောင်မှုပေးစေခြင်း၊

(၅) နှိပ်စက်ညှဉ်းပန်းမှု၊ ရက်စက်ကြမ်းကြုတ်မှု၊ လူမဆန်သော သို့မဟုတ် ဂုဏ်သိက္ခာကျဆင်းစေသော နှိမ့်ချပြုမူဆက်ဆံမှုတို့ ပြုကျင့်ခြင်း။

(ခ) မည်သူမဆို ကလေးသူငယ်အား လက်နက်ကိုင်ပဋိပက္ခအတွင်း အောက်ပါပြုလုပ်မှုတစ်ရပ်ရပ်ကို ကျူးလွန်ကြောင်း ပြစ်မှုထင်ရှားစီရင်ခြင်းခံရလျှင် ထိုသူကို အနည်းဆုံး တစ်နှစ်မှ အများဆုံး ခြောက်နှစ်အထိ ထောင်ဒဏ်ချမှတ်ရမည့်အပြင် အနည်းဆုံး ကျပ် ကိုးသိန်းမှ အများဆုံး ကျပ် ၁၈ သိန်းအထိ ငွေဒဏ်လည်းချမှတ်နိုင်သည် -

(၁) ရိက္ခာ၊ လက်နက် သို့မဟုတ် ပစ္စည်းများ သယ်ယူခိုင်းခြင်းစသည့် ပံ့ပိုးရေးလုပ်ငန်းများတွင် အသုံးပြုခြင်း၊ လမ်းပြခိုင်းခြင်း သို့မဟုတ် တစ်နည်းနည်းဖြင့် အသုံးပြုခြင်း၊

(၂) စိတ်ပိုင်းဆိုင်ရာအကြမ်းဖက်ခြင်း သို့မဟုတ် ရုပ်ပိုင်းဆိုင်ရာ အကြမ်းဖက်ခြင်း။

၁၀၄။ မည်သူမဆို -

(က) ပုဒ်မ ၆၃၊ ပုဒ်မခွဲ (က) အား စနစ်တကျ စိစစ်ရန် ပျက်ကွက်မှုကြောင့် ကျူးလွန်ခြင်းဖြစ်ပါက နှစ်နှစ်အထိ ထောင်ဒဏ်ဖြစ်စေ၊ ငွေဒဏ်ဖြစ်စေ ချမှတ်နိုင်သည်။ တမင်ရည်ရွယ်၍ ကျူးလွန်ခြင်းဖြစ်ပါက ငါးနှစ်အထိ ထောင်ဒဏ်ချမှတ်နိုင်သည်။

(ခ) ပုဒ်မ ၆၄၊ ပုဒ်မခွဲ (က) ပါ ပြစ်မှုကို ကျူးလွန်ပါက ငါးနှစ်အထိ ထောင်ဒဏ်ချမှတ်နိုင်သည်။

(ဂ) ပုဒ်မ ၆၃၊ ပုဒ်မခွဲ (ခ) နှင့် ပုဒ်မ ၆၄၊ ပုဒ်မခွဲ (ခ) ပါ ပြစ်မှုတို့ကို ကျူးလွန်ပါက တစ်ဆယ်နှစ်အထိ ထောင်ဒဏ်ချမှတ်နိုင်သည်။

၁၀၅။ (က) မည်သူမဆို အောက်ပါပြုလုပ်မှုတစ်ရပ်ရပ်ကို ကျူးလွန်ကြောင်း ပြစ်မှုထင်ရှားစီရင်ခြင်းခံရလျှင် ထိုသူကို အနည်းဆုံးတစ်နှစ်မှ အများဆုံးခုနစ်နှစ်အထိ ထောင်ဒဏ်ချမှတ်ရမည့်အပြင် အနည်းဆုံး ကျပ်တစ်ဆယ်သိန်းမှ အများဆုံး ကျပ်သိန်း ၂၀ အထိ ငွေဒဏ်လည်းချမှတ်နိုင်သည် -

(၁) မိမိ၏ အုပ်ထိန်းမှုအောက်ရှိ ကလေးသူငယ်အား ပြည့်တန်ဆာလုပ်ငန်းဖြင့် အသက်မွေးဝမ်းကျောင်းပြုနေသူနှင့် အတူနေစေရန် ခွင့်ပြုခြင်း၊

(၂) မိမိ၏ အုပ်ထိန်းမှုအောက်ရှိ ကလေးသူငယ်သည် ပြည့်တန်ဆာအဖြစ် အသက်မွေးဝမ်းကျောင်း ပြုနေသည်ကို သိလျက်နှင့် တမင်လျစ်လျူရှုခြင်း၊

(၃) ဟိုတယ်၊ မိုတယ်၊ ဧည့်ဂေဟာ၊ တည်းခိုရိပ်သာ၊ ကိုယ်ကာယ အလှပြင်ခန်း သို့မဟုတ် စားသောက်ဆိုင်တွင် ကလေးသူငယ်အား ပြည့်တန်ဆာကိစ္စအလို့ငှာ ပေါင်းသင်းဆက်ဆံရန် ခိုင်းစေခြင်း သို့မဟုတ် ခွင့်ပြုခြင်း၊

(၄) ကလေးသူငယ်ညစ်ညမ်းပုံ ပြုလုပ်ဖြန့်ဖြူးခြင်း သို့မဟုတ် ယင်းကိစ္စအလို့ငှာ ကမ်းလှမ်းခြင်း၊ ရောင်းချခြင်း၊ လက်ဝယ်ပိုင်ဆိုင်ခြင်း၊ ပြည်ပမှ တင်သွင်းခြင်း သို့မဟုတ် ပြည်ပသို့တင်ပို့ခြင်း၊

(၅) အတင်းအကျပ်လက်ထပ်ခြင်း သို့မဟုတ် လက်ထပ်စေခြင်း။

(ခ) မည်သူမဆို အောက်ပါပြုလုပ်မှုတစ်ရပ်ရပ်ကို ကျူးလွန်ကြောင်း ပြစ်မှုထင်ရှားစီရင်ခြင်းခံရလျှင် ထိုသူကို အနည်းဆုံးနှစ်နှစ်မှ အများဆုံးတစ်ဆယ်နှစ်ထိ ထောင်ဒဏ်ချမှတ်ရမည့်အပြင် အနည်းဆုံး ကျပ် ၁၂ သိန်းမှ အများဆုံး ကျပ် ၁၅ သိန်းအထိ ငွေဒဏ်လည်းချမှတ်နိုင်သည် -

(၁) ကလေးသူငယ်ကိုပြည့်တန်ဆာပြုလုပ်ခိုင်းစေခြင်း၊

(၂) ကလေးသူငယ်အား ပြည့်တန်ဆာအဖြစ် ခိုင်းစေ၍ ရှာဖွေရရှိသည့် အကျိုးစီးပွားကို မှီခို၍ အသက်မွေးခြင်း၊

(၃) လိင်ပိုင်းဆိုင်ရာ အလွဲသုံးခြင်း သို့မဟုတ် ခေါင်းပုံဖြတ်ခြင်း ပြုရန် ကလေးသူငယ်ကို အသုံးပြုခြင်း၊ ငွေ သို့မဟုတ် ပစ္စည်းကိုပေး၍ခေါ်ယူခြင်း၊ ဖြားယောင်းသွေးဆောင်ခြင်း သို့မဟုတ် ကမ်းလှမ်းခြင်း။

၁၀၆။ မည်သူမဆို အောက်ပါပြုလုပ်မှုတစ်ရပ်ရပ်ကို ကျူးလွန်ကြောင်း ပြစ်မှုထင်ရှားစီရင်ခြင်းခံရလျှင် ထိုသူကို အနည်းဆုံး တစ်ဆယ်နှစ်မှ အများဆုံး နှစ် ၂၀ အထိ ထောင်ဒဏ်ချမှတ်ရမည့်ပြင် အနည်းဆုံး ကျပ်သိန်း ၅၀ မှ အများဆုံးကျပ် သိန်း ၁၀၀ အထိ ငွေဒဏ်လည်းချမှတ်နိုင်သည် -

(က) ကလေးသူငယ်ကို ရောင်းချခြင်း၊

(ခ) ကလေးသူငယ်၏ ကိုယ်ခန္ဓာအစိတ်အပိုင်းအား ရောင်းချခြင်း၊ ဝယ်ယူခြင်း၊ တရားမဝင် ထုတ်ယူဖယ်ရှားခြင်း၊ တစ်နည်းနည်းဖြင့် လွှဲပြောင်းခြင်း သို့မဟုတ် သိလျက်နှင့် အစားထိုးပေးခြင်း။

၁၀၇။ မည်သူမဆို ဤဥပဒေပါ ပြစ်မှုတစ်ရပ်ရပ်ကို ကျူးလွန်ရန် အားထုတ်ခြင်း၊ ပူးပေါင်းကြံစည်ခြင်း သို့မဟုတ် ပြစ်မှုကျူးလွန်ရာတွင် အားပေးကူညီခြင်းပြုကြောင်း ပြစ်မှုထင်ရှားစီရင်ခြင်းခံရလျှင် ထိုသူကို ယင်းပြစ်မှုအတွက် ဤဥပဒေတွင် ပြဋ္ဌာန်းထားသည့် ပြစ်ဒဏ်ချမှတ်ရမည်။

၁၀၈။ ဤဥပဒေတွင် ပြစ်ဒဏ်သီးခြားသတ်မှတ်ထားခြင်းမရှိသော ခေါင်းပုံဖြတ်ခြင်းအပါအဝင် ဤဥပဒေပါ ပြစ်မှုတစ်ရပ်ရပ် သို့မဟုတ် တားမြစ်ချက်တစ်ရပ်ရပ်အတွက် သက်ဆိုင်ရာ တည်ဆဲဥပဒေတစ်ရပ်ရပ်အရ အရေးယူအပြစ်ပေးခြင်းခံရမည်။

၁၀၉။ သက်ဆိုင်ရာ တရားရုံးသည် ဤဥပဒေပါ ပြစ်မှုတစ်ရပ်ရပ်ဖြင့် ပြစ်မှုထင်ရှားစီရင်သည့်အခါ ပြဋ္ဌာန်းထားသော ပြစ်ဒဏ်ကို ချမှတ်ရမည့်အပြင် တရားမျှတမှုအလို့ငှာ ပြစ်မှုထင်ရှားစီရင်ခြင်းခံရသူက ပြစ်မှုကျူးလွန်ခြင်းခံရပြီး ထိခိုက်နစ်နာသော ကလေးသူငယ်အား သင့်လျော်သည့် လျော်ကြေးပေးလျော်စေရန် အမိန့်ချမှတ်နိုင်သည်။

အခန်း (၂၈)

ရန်ပုံငွေထူထောင်ခြင်း၊ ထိန်းသိမ်းခြင်းနှင့် စီမံခန့်ခွဲသုံးစွဲခြင်း

၁၁၀။ အမျိုးသားကော်မတီသည် -

(က) ကလေးသူငယ်၏ အကောင်းဆုံးအကျိုးစီးပွားအတွက် ကလေးသူငယ်အခွင့်အရေးများဆိုင်ရာ ရန်ပုံငွေကို အောက်ပါရငွေများဖြင့် ထူထောင်နိုင်သည် -

(၁) ဝန်ကြီးဌာနမှတစ်ဆင့် ပြည်ထောင်စုအစိုးရအဖွဲ့၏ သဘောတူညီချက်ဖြင့် နိုင်ငံတော်မှ ထည့်ဝင်သည့် မတည်ငွေနှင့် နှစ်စဉ် ပြည်ထောင်စု၏ ဘဏ္ဍာငွေအရ အသုံးဆိုင်ရာဥပဒေဖြင့် ထောက်ပံ့ငွေ၊

(၂) ကုလသမဂ္ဂအဖွဲ့အစည်းများ၊ ဒေသဆိုင်ရာအဖွဲ့အစည်းများ၊ အစိုးရမဟုတ်သော အဖွဲ့အစည်းများနှင့် ပြည်တွင်း၊ ပြည်ပမှစေတနာရှင်များ၏ လှူဒါန်းထောက်ပံ့ငွေများ၊

(၃) စုဆောင်းငွေမှရရှိသည့် အတိုးငွေများ။

(ခ) သင့်လျော်သော ပုဂ္ဂိုလ်များပါဝင်သည့် ရန်ပုံငွေ စီမံခန့်ခွဲမှုကော်မတီဖွဲ့စည်းပြီး ထိန်းသိမ်းခြင်းနှင့် သုံးစွဲခြင်းပြုစေရမည်။

(ဂ) ရန်ပုံငွေထိန်းသိမ်းခြင်း၊ သုံးစွဲခြင်း၊ စာရင်းပြုစုခြင်း၊ စစ်ဆေးခြင်းတို့နှင့် စပ်လျဉ်း၍ လိုအပ်သော ဘဏ္ဍာရေးစည်းမျဉ်း၊ စည်းကမ်းနှင့် လုပ်ထုံးလုပ်နည်းများကို ပြည်ထောင်စုစာရင်းစစ်ချုပ်ရုံးနှင့် ညှိနှိုင်းရေးဆွဲ၍ ယင်းစည်းမျဉ်း၊ စည်းကမ်း၊ လုပ်ထုံးလုပ်နည်းများနှင့်အညီ ကျင့်သုံးဆောင်ရွက်ရမည်။ ပြည်ထောင်စုစာရင်းစစ်ချုပ်က တာဝန်ပေးသူ၏ စစ်ဆေးခြင်းကို ခံယူရမည်။

အခန်း (၂၉)

ကူးပြောင်းကာလ ယာယီပြဋ္ဌာန်းချက်များ

၁၁၁။ ဤဥပဒေပြဋ္ဌာန်းသည့်နေ့မတိုင်မီ ကလေးသူငယ်ဥပဒေ (နိုင်ငံတော်ငြိမ်ဝပ်ပိပြားမှု တည်ဆောက်ရေးအဖွဲ့ ဥပဒေအမှတ် ၉/၉၃) အရကလေးသူငယ်ကိုဖြစ်စေ၊ လူငယ်ကိုဖြစ်စေ အရေးယူခဲ့သော သို့မဟုတ် စစ်ဆေးစီရင်ခဲ့သော ပြစ်မှုနှင့်စပ်လျဉ်း၍ -

(က) အသက် ၁၀ နှစ်မပြည့်သေးသော ကလေးသူငယ်အား ချမှတ်သည့် ပြစ်ဒဏ်များ သို့မဟုတ် ဆုံးဖြတ်ချက်များသည် ပျက်ပြယ်စေရမည်။

(ခ) သင်တန်းကျောင်း၊ ပရဟိတဂေဟာ၊ ယာယီစောင့်ရှောက်ရေးဂေဟာတွင်ဖြစ်စေ၊ အကျဉ်းထောင်တွင်ဖြစ်စေ ထိန်းသိမ်းခြင်းခံနေရသော အသက် ၁၀ နှစ်အောက်ရှိသော ကလေးသူငယ်များကို မိဘ၊ အုပ်ထိန်းသူ၊ ပြုစုစောင့်ရှောက်သူ သို့မဟုတ် လူမှုဝန်ထမ်းအရာရှိ၏ ပြုစုစောင့်ရှောက်မှုသို့ ဆောလျင်နိုင်သမျှ ဆောလျင်စွာ လွှဲပြောင်းပေးရမည်။

၁၁၂။ ဤဥပဒေပြဋ္ဌာန်းသည့် နေ့မတိုင်မီ ကလေးသူငယ်က ကျူးလွန်ခဲ့သည့် ပြစ်မှုများနှင့်စပ်လျဉ်း၍ -

(က) ပြစ်မှုကြောင်းအရ အရေးယူခြင်းမှ ကင်းလွတ်ခွင့်ပြုခဲ့သည့် ကလေးသူငယ်ဥပဒေ (နိုင်ငံတော် ငြိမ်ဝပ်ပိပြားမှုတည်ဆောက်ရေးအဖွဲ့ ဥပဒေအမှတ် ၉/ ၉၃) ပုဒ်မ ၂၈၊ ပုဒ်မခွဲ (က) နှင့် (ခ) ကို ဤဥပဒေ ပုဒ်မ ၇၈၊ ပုဒ်မခွဲ (က) နှင့် (ခ) ဖြင့် အစားထိုးပြီးဖြစ်သကဲ့သို့ မှတ်ယူ၍ ဆက်လက်စစ်ဆေးစီရင်ရမည်။

(ခ) အသက် ၁၀ နှစ်မပြည့်သေးသော ကလေးသူငယ်က ကျူးလွန်ခဲ့သည့် မပြီးပြတ်သေးသော ပြစ်မှုများကို မည်သည့်အဆင့်တွင် ရှိစေကာမူ ပိတ်သိမ်းရမည်။

(ဂ) အသက် ၁၆ နှစ်ပြည့်ပြီး အသက် ၁၈ နှစ်မပြည့်သေးသော လူငယ်က ကျူးလွန်ခဲ့သည့် မပြီးပြတ်သေးသော ပြစ်မှုများကို ဤဥပဒေအရ ကလေးသူငယ်က ကျူးလွန်ခဲ့သည်ဟု မှတ်ယူပြီး ကလေးသူငယ်တရားရုံးများက ဆက်လက်စစ်ဆေးစီရင်ရမည်။

ဆက်လက်ဖော်ပြပါမည်

ကလေးသူငယ်ကာကွယ်စောင့်ရှောက်ရေးဖြစ်ရပ်စီမံခန့်ခွဲခြင်းနှင့်ပတ်သက်၍ ကလေးများနှင့် ညှိနှိုင်းဆွေးနွေး

ကျောက်ပန်းတောင်း ဩဂုတ် ၂

မန္တလေးတိုင်းဒေသကြီး ကျောက်ပန်းတောင်းမြို့နယ်တွင် ရတနာ့မေတ္တာအဖွဲ့မှ ကလေးသူငယ်ကာကွယ်စောင့်ရှောက်ရေးဖြစ်ရပ်စီမံခန့်ခွဲခြင်းနှင့် ပတ်သက်၍ ကလေးများနှင့် ညှိနှိုင်းဆွေးနွေးခြင်းကို ဇူလိုင် ၃၁ ရက် နံနက် ၉ နာရီက မြို့နယ်ပြန်ကြားရေးနှင့် ပြည်သူ့ဆက်ဆံရေးဦးစီးဌာန၌ ကျင်းပသည်။

ကလေးသူငယ် ကာကွယ်စောင့်ရှောက်ရေး ဖြစ်ရပ်စီမံခန့်ခွဲခြင်းအစီအစဉ် ဆောင်ရွက်နေမှုများအပေါ် ကလေးများ၏ ထင်မြင်ယူဆချက်များကို ဖော်ထုတ်ဆွေးနွေးခြင်းနှင့် လက်ရှိဆောင်ရွက်နေသော ဝန်ဆောင်မှုများ ပိုမိုကောင်းမွန်လာစေရန် ကလေးများ၏ အကြံပြုချက်များကို အလေးထားဆွေးနွေးနိုင်ရန်အတွက် အဆိုပါကလေးများနှင့် တိုင်ပင်ညှိနှိုင်းဆွေးနွေးခြင်းလုပ်ငန်းကို ဆောင်ရွက်ခဲ့ခြင်းဖြစ်ကြောင်း သိရသည်။

ရတနာ့မေတ္တာအဖွဲ့လက်ထောက်စီမံချက် မန်နေဂျာဦးရဲနီလင်းက ကလေးများနှင့် ညှိနှိုင်းဆွေးနွေးရခြင်း ရည်ရွယ်ချက်များကို ရှင်းလင်းပြောကြားကာ အဖွဲ့ကြီးကြပ်ရေးမှူး ဒေါ်သဉ္ဇာအောင်က ဖြစ်ရပ်စီမံခန့်ခွဲမှုများနှင့်ပတ်သက်၍ ရှင်းလင်းပြီး အပြန်အလှန်မေးမြန်းဆွေးနွေးခြင်းများ ဆောင်ရွက်ကြသည်။

ကျောက်ပန်းတောင်းမြို့ပေါ်ရပ်ကွက်များနှင့် ဈေးကုန်းအလယ်တန်းကျောင်း(ခွဲ)၊ ဟင်းခွက်အိုင်၊ စည်ပေါက်ကန်၊ နှစ်ကျပ်ခွဲ၊ရွာလပ်၊ ထန်းတောရိုး၊ ရွှေနောက်စမ်းကျေးရွာများမှ အသက် ၁၂ နှစ်မှ ၁၇ နှစ်အတွင်း ကလေး ကျား ၁၄ ဦး၊ မ ခုနစ်ဦး စုစုပေါင်း ၂၁ ဦး ပါဝင်တက်ရောက်ခဲ့ကြကြောင်း သိရသည်။

ကိုနေ(ကျောက်ပန်းတောင်း)

ဗန်းမော်မြို့ အမှတ်(၄) အခြေခံပညာအထက်တန်းကျောင်းခွဲ မြဝတီခန်းမ၌ ဩဂုတ် ၂ ရက်တွင် မြို့နယ်ရဲတပ်ဖွဲ့မှူး ရဲမှူးကျော်ကျော်ခိုင်နှင့်တာဝန်ရှိသူများက လူကုန်ကူးမှုအန္တရာယ် တားဆီးကာကွယ်ရေးနှင့် သက်ငယ်မုဒိမ်းမှု မဖြစ်ပွားစေရေး အသိပညာပေးဟောပြောစဉ်။ ဝင်းနိုင်(ကချင်မြေ)

ကယားပြည်နယ်တွင် လယ်ယာမြေနှင့်အခြားမြေများ သိမ်းဆည်းခံရမှုများ ညှိနှိုင်းစည်းဝေး

လွိုင်ကော် ဩဂုတ် ၂

ပြည်နယ်အတွင်း လယ်ယာမြေနှင့် အခြားမြေများ သိမ်းဆည်းခံရမှုများနှင့်စပ်လျဉ်း၍ ဥပဒေ၊ လုပ်ထုံး လုပ်နည်းများနှင့်အညီ ဖြစ်စေရေးအတွက် ကယားပြည်နယ် လယ်ယာမြေနှင့် အခြားမြေများသိမ်းဆည်းခြင်းခံရမှုများ ပြန်လည်စိစစ်ရေးကော်မတီလုပ်ငန်း ညှိနှိုင်းအစည်းအဝေးကို ဩဂုတ် ၁ ရက် နံနက် ၁၀ နာရီက ပြည်နယ်အစိုးရအဖွဲ့ရုံး အစည်းအဝေးခန်းမ၌ ကျင်းပသည်။

ကယားပြည်နယ် လယ်ယာမြေနှင့် အခြားမြေများ သိမ်းဆည်းခြင်းခံရမှုများ ပြန်လည်စိစစ်ရေးကော်မတီ တွဲဖက်အတွင်းရေးမှူး ဦးအောင်သန်းလွင်က စိစစ်ဆောင်ရွက်လျက်ရှိသည့် တိုင်ကြားစာများနှင့်စပ်လျဉ်း၍ စိစစ်ဆောင်ရွက်ဆဲလုပ်ငန်းများ၊ မြေယာလျှော်ကြေးကိစ္စများ ရှင်းလင်းတင်ပြသည်။

တင်ပြချက်များနှင့် စပ်လျဉ်း၍ ပြည်နယ်ဝန်ကြီးချုပ် ဦးအယ်လ်ဖောင်းရှိုနှင့် တာဝန်ရှိသူများက လျော်ကြေးပေးချေနိုင်ရေး ဆောင်ရွက်မည့် အခြေအနေများကို တောင်သူများထံသို့ ချပြရှင်းလင်းဆောင်ရွက်သင့်ကြောင်း ဆွေးနွေးခဲ့ကြသည်။

လွိုင်ကော်သား

မန္တလေးတွင် စွန့်ပစ်ရေဆိုး ပြန်လည်သန့်စင်သည့်စက်ရုံ တည်ဆောက်ပြီးစီးတော့မည်

မန္တလေး ဩဂုတ် ၂

မန္တလေးမြို့တော်ဝန် ဒေါက်တာရဲလွင်သည် ဒုတိယမြို့တော်ဝန် ဦးရဲမွန်၊ မန္တလေးမြို့တော် စည်ပင်သာယာရေး ကော်မတီဝင်များ၊ သက်ဆိုင်ရာဌာနမှူးများနှင့်အတူ ဇူလိုင် ၃၁ ရက် ညနေ ၅ နာရီခွဲက ပြည်ကြီးတံခွန်မြို့နယ် မန္တလေးစက်မှုဇုန် ကနောင်မင်းသားကြီးလမ်းအနီး ၅၁ လမ်းရှိ သားရေနယ်လုပ်ငန်းများမှ ထွက်ရှိလာသည့် စွန့်ပစ်ရေဆိုးများကို ပြန်လည်သန့်စင်သည့် ရေဆိုးသန့်စင်စက်ရုံတည်ဆောက်ပြီးစီးမှု အခြေအနေကို သွားရောက်ကွင်းဆင်း ကြည့်ရှုစစ်ဆေးသည်။

သားရေနယ်လုပ်ငန်းများက ထွက်ရှိသည့် ရေဆိုးများသည် အနံ့အသက်များ ဆိုးရွားကာ ပတ်ဝန်းကျင်ညစ်ညမ်းမှုများ ဖြစ်ပေါ်လာခြင်းကြောင့် အဆိုပါစက်ရုံတည်ဆောက်ခြင်းဖြစ်ကြောင်း၊ စက်ရုံတည်ဆောက်ခြင်းအတွက် စုစုပေါင်းကုန်ကျစရိတ် ငွေကျပ်သိန်းငါးထောင်ကို လုပ်ငန်းရှင် ၂၆ ဦးက ထည့်ဝင်ငွေ ၃၅ ရာခိုင်နှုန်းနှင့် ဒိန်းမတ်နိုင်ငံက ကူညီထောက်ပံ့ငွေ ၆၅ ရာခိုင်နှုန်းတို့ဖြင့် တည်ဆောက်ခဲ့ခြင်းဖြစ်ကြောင်း မန္တလေးမြို့တော်ဝန်က ပြောသည်။

မန္တလေးမြို့တော်ဝန်နှင့်အဖွဲ့သည် အဆိုပါစက်ရုံအတွင်း စက်စွမ်းအားပြည့် လည်ပတ်မှု အခြေအနေကို လှည့်လည်ကြည့်ရှုစစ်ဆေးရာ ကုမ္ပဏီတာဝန်ရှိသူများက ရှင်းလင်းတင်ပြသည်။

ထို့နောက် ရေဆိုးစုကန်များအတွင်း သားရေနယ်လုပ်ငန်းများမှ စွန့်ပစ်လိုက်သည့် ရေဆိုးများကို ကန်အဆင့်ဆင့်ဖြင့် သန့်စင်မှုလုပ်ငန်း ဆောင်ရွက်နေမှုကို ကြည့်ရှုကြသည်။

အဆိုပါ ကန်များတွင် စွန့်ပစ်ရေဆိုးများကို Anaerobic Digester (အောက်ဆီဂျင်မဲ့ ချေဖျက်ခြင်း)နှင့် Aerobic Digester နည်းလမ်းနှစ်မျိုးလုံးဖြင့် မွေးထားသည့် ပိုးများ ရှင်သန်စေရန် ရေဆိုး၏ပြင်းအားကို Ph 9 မှ 7 ပတ်ဝန်းကျင်ရောက်ရှိစေရန် ကျောက်ချဉ်ထည့်၍ ဆောင်ရွက်ထားပြီး မွေးထားသည့်ပိုးများ ပြင်ပထွက်သွားပါက အန္တရာယ်မဖြစ်စေရန် ဓာတ်ငွေ့ဖြင့် ရောဂါပိုးမွှားကင်းစေခြင်းနည်း (Chlorination) ဖြင့် ထပ်မံဆောင်ရွက်ထားပြီး စက်ရုံအပြည့် ၈၀ လည်ပတ်နိုင်ပါက ရေဆိုးပြင်းအား BODY 50 mg/L အထိ လျှော့ချပေးနိုင်မည်ဖြစ်ကြောင်းနှင့် စက်ရုံမှထွက်ရှိလာမည့် ဘေးထွက်ပစ္စည်း မီသိန်းဓာတ်ငွေ့ကို Tank နှင့် စုထားပြီး လျှပ်စစ်ထုတ်လုပ်နိုင်သည်အထိ လျာထားဆောင်ရွက်ထားသည့်အပြင် စက်ရုံများအတွက် လောင်စာအနေနှင့်ပါ အသုံးပြုနိုင်ကြောင်း ဦးခင်မောင်ဝင်းကပြောသည်။

အောင်စံမောင်

အာဟာရဖွံ့ဖြိုးရေး ရက်သတ္တပတ်များလှုပ်ရှားမှု ပုသိမ်မြို့၌ ကျင်းပ ငါးနှစ်အောက်ကလေးများအား ဗီတာမင်အေနှင့် သန်ချဆေးတိုက်

ပုသိမ် ဩဂုတ် ၂

ဧရာဝတီတိုင်းဒေသကြီး ပုသိမ်မြို့တွင် ၂၀၁၉ ခုနှစ် အာဟာရဖွံ့ဖြိုးရေး ရက်သတ္တပတ်များ လှုပ်ရှားမှု အထိမ်းအမှတ် ဖွင့်ပွဲအခမ်းအနားကို ဩဂုတ် ၂ ရက် နံနက်ပိုင်းက တိုင်းဒေသကြီး ပြည်သူ့ကျန်းမာရေးဦးစီးဌာန အစည်းအဝေးခန်းမ၌ ကျင်းပသည်။

ဧရာဝတီတိုင်းဒေသကြီး ဝန်ကြီးချုပ် ဦးလှမိုးအောင်က ၂၀၀၉ ခုနှစ်မှစ၍ အာဟာရ ဖွံ့ဖြိုးရေး ရက်သတ္တပတ်များ လှုပ်ရှားမှုအဖြစ် ဩဂုတ်လ တစ်လလုံး အကောင်အထည်ဖော်မည်ဖြစ်ကြောင်း၊ နိုင်ငံသားများအာဟာရပြည့်ဝ ကျန်းမာနေခြင်းသည် နိုင်ငံရဲ့စီးပွားရေး၊ လူမှုရေး၊ ပညာရေး အဆင့်အတန်း တိုးတက်မြင့်မားရေးတို့အတွက် အရေးပါသည့်အခြေခံအကြောင်းရင်းလည်းဖြစ်ကြောင်း၊ အာဟာရဖွံ့ဖြိုးရေးသည် နိုင်ငံဖွံ့ဖြိုးတိုးတက်မှုအတွက် အဓိကကျသော အခန်းကဏ္ဍမှ ပါဝင်နေခြင်းကြောင့် ဆက်စပ်ဌာနများ၊ အစိုးရမဟုတ်သော ပြည်တွင်း၊ ပြည်ပ လူမှုရေးအဖွဲ့အစည်းများနှင့် ပြည်သူတစ်ရပ်လုံးက ဝိုင်းဝန်းပြီး လက်တွဲညီညီဆောင်ရွက်သွားကြရန် ပြောကြားသည်။

ဆက်လက်၍ တိုင်းဒေသကြီး ပြည်သူ့ကျန်းမာရေးနှင့် ကုသရေးဦးစီးဌာန ဒုတိယညွှန်ကြားရေးမှူးချုပ် ဒေါက်တာသန်းထွန်းအောင်နှင့် တိုင်းဒေသကြီး ပြည်သူ့ကျန်းမာရေး ဦးစီးဌာန ဒုတိယတိုင်းဒေသကြီး ပြည်သူ့ကျန်းမာရေးဦးစီးဌာနမှူး ဒေါက်တာသီဟအောင်တို့က တိုင်းဒေသကြီးအတွင်း အာဟာရဖွံ့ဖြိုးရေးလုပ်ငန်းများ ဆောင်ရွက်နေမှုကို ရှင်းလင်းတင်ပြသည်။

ယင်းနောက် တိုင်းဒေသကြီးဝန်ကြီးချုပ်နှင့် တာဝန်ရှိသူများက စံပြမိခင်ဆုရရှိကြသူများအား ဆုများချီးမြှင့်ခဲ့ကြသည်။

အခမ်းအနားအပြီးတွင် တိုင်းဒေသကြီးဝန်ကြီးချုပ်နှင့် တာဝန်ရှိသူများက ငါးနှစ်အောက်ကလေးများအား ဗီတာမင်အေနှင့် သန်ချဆေးများ တိုက်ကျွေးခြင်း၊ အပျိုဖော်ဝင် ကျောင်းသူများအား သန်ဓာတ်ဆေးပြားတိုက်ကျွေးခြင်း၊ ကိုယ်ဝန်ဆောင်မိခင်များအား အဏုအာဟာရဆေးဝါးများ တိုက်ကျွေးခြင်းများ ဆောင်ရွက်ခဲ့ကြသည်။

မောင်မောင်မြင့် (ပြန်/ဆက်)

ဇန်နဝါရီလမှ ဩဂုတ်လ ၁ ရက်အထိ တာချီလိတ်နယ်စပ်ဝင်ပေါက်မှ နိုင်ငံခြားသားခရီးသွားဧည့်သည် ၇၁၁၃၅၅ ဦး လည်ပတ်

တာချီလိတ် ဩဂုတ် ၂

တာချီလိတ်နယ်စပ်ဝင်ပေါက်မှတစ်ဆင့် နိုင်ငံခြားသား ခရီးသွားဧည့်သည်များ နေ့စဉ်ဝင်ရောက်လည်ပတ်လျက်ရှိရာ ဇူလိုင် ၂၆ ရက်မှ ဩဂုတ် ၁ ရက်အထိ ထိုင်းနိုင်ငံသားအများစုပါဝင်သည့် နိုင်ငံခြားသား ကမ္ဘာလှည့်ခရီးသွားဧည့်သည် နေ့ချင်းပြန်နှင့် ညအိပ်ခရီးစဉ်အဖြစ် စုစုပေါင်း ၂၃၂၆၆ ဦး ဝင်ရောက်လည်ပတ်ခဲ့ပြီး ၂၀၁၉ ခုနှစ် ဇန်နဝါရီလမှ ဩဂုတ်လအတွင်း ၇၁၁၃၅၅ ဦး ရှိကြောင်း ဟိုတယ်နှင့်ခရီးသွားညွှန်ကြားမှုဦးစီးဌာန တာချီလိတ်ရုံးခွဲမှ သိရသည်။

နိုင်ငံခြားသား ခရီးသွားဧည့်သည်များသည် မြန်မာနိုင်ငံအတွင်း ဘုရားဖူးခြင်း၊ ရေမြေတောတောင် သဘာဝအလှရှုခင်းများနှင့် အထင်ကရနေရာများ၊ တိုင်းရင်းသားများ၏ မတူ ကွဲပြားသည့် ရိုးရာယဉ်ကျေးမှု ဓလေ့ထုံးစံများ၊ လူနေမှုဘဝပုံစံများကို ဗဟုသုတအဖြစ် ကြည့်ရှုလေ့လာသိမြင်ခံစားနိုင်ရန် ဝင်ရောက်လျက်ရှိရာ တစ်ပတ်အတွင်း တာချီလိတ်နေ့ချင်းပြန်အဖြစ် ထိုင်းနိုင်ငံသား ၂၁၉၉၇ ဦးနှင့် တတိယနိုင်ငံသား (နိုင်ငံခြားသား) ၃၁၈ ဦး၊ ညအိပ်ခရီးစဉ်အဖြစ် မိုင်းဖြတ်မြို့နှင့် ကျိုင်းတုံမြို့တို့သို့ ထိုင်းနိုင်ငံသားအများစုပါဝင်သည့် တတိယနိုင်ငံသား ကမ္ဘာလှည့်ခရီးသည် ၄၆ ဦး၊ ပြည်တွင်း ခရီးစဉ်သို့ နိုင်ငံခြားသား ခရီးသွားဧည့်သည် ၉၀၅ ဦး ဝင်ရောက်လည်ပတ်ခဲ့သည်။

ယခုနှစ်အတွင်း Caravan Tour ခရီးစဉ်အဖြစ် တာချီလိတ်နယ်စပ်ဝင်ပေါက်မှ ခရီးစဉ်လေးခုတွင် မော်တော်ယာဉ် ၃၇ စီး၊ မော်တော်ဆိုင်ကယ် ရှစ်စီး၊ ဧည့်သည် ၁၀၉ ဦး၊ မြဝတီ၊ တမူးနယ်စပ်ဝင်ပေါက်များမှ ဝင်ရောက်ပြီး တာချီလိတ်နယ်စပ်မှတစ်ဆင့် ထိုင်းနိုင်ငံသို့ ထွက်ခွာသည့် ခရီးစဉ် ၃၃ ခုတွင် မော်တော်ယာဉ် ၁၁၂ စီး၊ မော်တော်ဆိုင်ကယ် ၁၁၃ စီး၊ ခရီးသွားဧည့်သည် ၃၉၇ ဦးတို့ ဝင်ထွက်ခဲ့သည်။

တာချီလိတ်နယ်စပ်ဝင်ပေါက်မှ ၂၀၁၉ ခုနှစ် ဇန်နဝါရီ ၁ ရက် မှ ဩဂုတ် ၁ ရက်အထိ နေ့ချင်းပြန်နှင့် ညအိပ်ခရီးသည် ထိုင်းနိုင်ငံသား ၆၅၆၁၀၃ ဦး၊ တတိယနိုင်ငံသား (နိုင်ငံခြားသား) ၈၄၀၄ ဦး၊ လန့်တောင်းဘုရား နေ့ချင်းပြန် ထိုင်းနိုင်ငံသား ၂၄၅ ဦး၊ မိုင်းဖုန်း နေ့ချင်းပြန်ခရီးစဉ်အဖြစ် ထိုင်းနိုင်ငံသား ၁၁၃ ဦး၊ မိုင်းဖြတ်၊ ကျိုင်းတုံမြို့ခရီးစဉ်တွင် ၇၄၃၉ ဦး၊ ဗီဇာ(ဗီဇာကင်းလွတ်ခွင့်) ဖြင့် ပြည်တွင်းခရီးစဉ်သို့ ၃၉၀၅၁ ဦး စုစုပေါင်း နိုင်ငံခြားခရီးသွားဧည့်သည် ၇၁၁၃၅၅ ဦး ဝင်ရောက်လည်ပတ်ခဲ့သည်။

ဝေယံလင်း(ပြန်/ဆက်)

ဘိုကလေးမြို့နယ်၌ လေပြင်းတိုက်ခတ်မှုကြောင့် ဌာနဆိုင်ရာနှင့် ပုဂ္ဂလိကပိုင်အဆောက်အအုံအချို့ပျက်စီးခဲ့

ဘိုကလေး ဩဂုတ်၂

ဩဂုတ် ၂ ရက် ညနေ ၅ နာရီခန့်က တိုက်ခတ်သော လေပြင်းအရှိန်ကြောင့် ဧရာဝတီတိုင်းဒေသကြီး ဖျာပုံခရိုင် ဘိုကလေးမြို့နယ်အတွင်းရှိ အမှတ်(၁၀)ရပ်ကွက်နှင့် ကွင်းဝိုင်းကျေးရွာ၊ ညီနောင်ဖျားကျေးရွာတို့၌ ဌာနဆိုင်ရာနှင့်ပုဂ္ဂလိကပိုင် အဆောက်အအုံတချို့ပျက်စီးဆုံးရှုံးခဲ့ကြောင်း သိရသည်။

အမိုးများပျက်စီး

လေပြင်းတိုက်ခတ်မှုအရှိန်ကြောင့် ဘိုကလေးမြို့ အမှတ်(၁၀)ရပ်ကွက် ဦးလှသိန်းလမ်းရှိ နတလကျောင်း စားဖိုဆောင်၏ အဆောက်အအုံ မျက်နှာကြက်၊ ရေတံလျှောက်များ ပျက်စီးခြင်း၊ ဘိုကလေးမြို့နယ် ဘုရားကြီးကျောင်းကျေးရွာအုပ်စု ကွင်းဝိုင်းကျေးရွာရှိ ကျေးလက်ကျန်းမာရေး ဆေးပေးခန်း အမိုး၊ မျက်နှာကြက်များ ပျက်စီးခြင်း၊ သစ်ပင်ပြိုလဲကျ၍ ပုဂ္ဂလိကပိုင် ဂိုဒေါင် အမိုး၊ အကာများ ပျက်စီးခြင်း၊ လေပြင်းအရှိန်ကြောင့် ငွေသိန်းနှစ်ရာခန့် တန်ဖိုးရှိ ပုဂ္ဂလိကပိုင် မြတ်ဧရာ ဖူဆယ်ဘောလုံးကွင်း အမိုးအကာများ ပျက်စီးခြင်း၊ ညီနောင်ဖျားကျေးရွာရှိ မူလွန်ကျောင်း အမိုးများပျက်စီးခြင်းရှိခဲ့ကြောင်း သိရသည်။

အဆိုပါ ဖြစ်စဉ်ကြောင့် လူနှင့်တိရစ္ဆာန် အသေအပျောက်မရှိကြောင်း ကနဦးသိရသည်။

သူဇာနွယ် (ဖျာပုံ)

❍ စာမျက်နှာ ၁၁ မှ

ဖြစ်ခဲ့တဲ့နိုင်ငံ(၂၀)ကို ရွေးလိုက်တယ်။ ရွေးပြီးတော့ သူတို့ရဲ့စံချိန်စံညွှန်းအရ ဒီမိုကရေစီခိုင်မာမှုအဆင့်ကို ရောက်ဖို့ ပျမ်းမျှနှစ်ပေါင်း ၂၀ ကြာတယ်လို့ သူတို့တွေ့ပါတယ်။ အဲဒီထဲမှာ အမြန်ဆုံးနိုင်ငံက ဘယ်လောက်ကြာလဲဆိုရင် ၁၂ နှစ်ကြာပါတယ်။ သူတို့စစ်တမ်းမှာ တချို့နိုင်ငံတွေမှာ တပ်မတော်ရဲ့ပါဝင်မှုတွေရှိတယ်။ တပ်မတော်ရဲ့ပါဝင်မှုတွေကို မူလနေရာ ပြန်သွားဖို့ဆိုရင် ပျမ်းမျှဆိုရင် ၁၇ နှစ်ကြာတယ်။ အမြန်ဆုံးက ၁၀ နှစ်ကြာတယ်။ ဒါပေမယ့် အဲဒီနိုင်ငံတွေမှာ ကျွန်တော်တို့မြန်မာနိုင်ငံလို ပြည်တွင်းလက်နက်ကိုင်ပဋိပက္ခ၊ တိုင်းရင်းသားလက်နက်ကိုင်အဖွဲ့အစည်း ဒီလောက်မရှိဘူး။ နောက်တစ်ခါ ကျွန်တော်တို့ကြုံနေရတဲ့ ရခိုင်ပြည်နယ်ပြဿနာမျိုး မရှိဘူး။ ဒီ Condition နှစ်ရပ်နဲ့ နှိုင်းယှဉ်လိုက်ရင် အမြန်ဆုံးဆိုတဲ့နိုင်ငံတွေက ၁၂ နှစ်ပေါ့။ ဒီလို ပြည်တွင်းလက်နက်ကိုင်ပဋိပက္ခနဲ့ ယှဉ်နေရတဲ့နိုင်ငံဆိုရင် ဘယ်လောက်ထိကြာမယ်ဆိုတာ တွက်လို့ရပါတယ်။

"နောက်တစ်ချက်ကတော့ ဒီနိုင်ငံတွေရဲ့ကောင်းမွန်သော အုပ်ချုပ်မှုကို ကြည့်လိုက်တဲ့အခါ ပျမ်းမျှ ၃၆ နှစ်ကြာတယ်။ အမြန်ဆုံးဆိုတဲ့နိုင်ငံက ၁၃ နှစ်ကြာတယ်။ အဂတိလိုက်စားမှုတိုက်ဖျက်ရေးနဲ့ပတ်သက်လို့ အဂတိလိုက်စားမှု သိသိသာသာလျော့ကျသွားလို့ ကင်းစင်လုနီးပါး အခြေအနေရောက်အောင် ပျမ်းမျှဘယ်လောက်ကြာလဲဆိုရင် ၂၇ နှစ်ကြာတယ်။ အမြန်ဆုံးနိုင်ငံက ၁၆ နှစ်ကြာတယ်။ နောက်တစ်ချက်က တရားဥပဒေ စိုးမိုးရေးဖြစ်ပါတယ်။ တရားဥပဒေစိုးမိုးရေးနဲ့ပတ်သက်လို့ ဒီနိုင်ငံတွေကို ပြန်ပြီးတော့လေ့လာတဲ့အချိန်မှာ ပျမ်းမျှ ၄၁ နှစ်ကြာတယ်။ အမြန်ဆုံးနိုင်ငံက ၁၇ နှစ် ကြာတယ်။

(၈၆)နိုင်ငံမှာ (၁၅)နိုင်ငံပဲရောက်

"နောက်တစ်ခါ ၂၀၁၀ ပြည့်နှစ်က လုပ်ခဲ့တဲ့စစ်တမ်းတစ်ခုရှိတယ်။ ဒီစစ်တမ်းက ၁၉၉၅ ခုနှစ်ကနေ ၂၀၀၇ ခုနှစ်အတွင်းမှာ ဒီမိုကရေစီအကူးအပြောင်းဖြစ်ခဲ့တဲ့ နိုင်ငံဖြစ်စဉ်စုစုပေါင်း ၁၁၅ ခုကို သူတို့ကလေ့လာတယ်။ နိုင်ငံပေါင်း (၈၆) နိုင်ငံမှာ ဖြစ်ခဲ့တာ ဖြစ်တယ်။ နိုင်ငံပေါင်း(၈၆) နိုင်ငံမှာ အကြိမ်ပေါင်း(၁၁၅)ကြိမ်ဆိုတာ တချို့က အာဏာသိမ်းလိုက် ပြန်သွားလိုက်ဖြစ်တဲ့ ထိုင်းနိုင်ငံလိုမျိုးတွေပါတယ်။ အနောက်နိုင်ငံတွေက စံထားတဲ့ ဒီမိုကရေစီခိုင်မာတဲ့အဆင့်ကိုရောက်သွားတာ ဒီ(၈၆)နိုင်ငံမှာ (၁၅) နိုင်ငံပဲ ရောက်တယ်။ ဒီထဲမှာ (၂၇)ကြိမ်က နောက်ကြောင်းပြန်တယ်။ အာဏာသိမ်းမှုတွေဖြစ်တယ်။ ဒီမိုကရေစီမအောင်မြင်ဘူးဆိုတဲ့ အကြိမ်က (၂၇)ကြိမ်ရှိတယ်။ အဲဒီလို နောက်ကြောင်းမပြန်ဘူး၊ ဒီမိုကရေစီခိုင်မာတဲ့အဆင့်ကိုလည်း မရောက်ဘဲဖြစ်နေတာ နှစ်ပေါင်း ၃၀၊ ၄၀ လောက်ကြာတယ်လို့ သိရတယ်။ ဒေသအလိုက် ပြန်ကြည့်လိုက်ရင် လက်တင်အမေရိကနိုင်ငံတွေမှာ အနောက်နိုင်ငံတွေက စံထားတဲ့ဒီမိုကရေစီ ခိုင်မာအားကောင်းတဲ့အဆင့်ထိ ဘယ်နိုင်ငံမှမရောက်ဘူး။ ဆိုလိုတာက ဒီမိုကရေစီကူးပြောင်းရေးအဆင့်မှာပဲ လည်နေတဲ့အနေအထားရှိတယ်။ ဒီအထဲမှာ အောင်မြင်တယ်၊ အနောက်နိုင်ငံတွေက စံထားတယ်ဆိုတဲ့ နိုင်ငံတွေကြည့်ရင် ဥရောပနိုင်ငံတချို့ပဲ ပါတယ်။ ဒီဥရောပနိုင်ငံ၊ ဥရောပစံနှုန်းတွေနဲ့ တချို့ပဲ ကူးပြောင်းတဲ့အချိန်မှာ ခိုင်မာတဲ့ အဆင့်ကိုရောက်တယ်။

"မြန်မာနိုင်ငံအနေနဲ့ကျတော့ ကျွန်တော်တို့ ၂၀၁၀ ပြည့်နှစ်ရွေးကောက်ပွဲတွေကနေစပြီး ကူးပြောင်းတယ်လို့ဆိုပါစို့။ အခုအရပ်သားအစိုးရတက်လာခါစတော့ ၂၀၁၅ ရွေးကောက်ပွဲအလွန်ပေါ့။ အဲဒီအချိန်မှာ ကျွန်တော်တို့ကူးပြောင်းမှုမှာ စိန်ခေါ်မှုတွေက အများကြီးဖြစ်ပါတယ်။ ဒီလို ဒီမိုကရေစီကူးပြောင်းရေး နိုင်ငံတွေကို ပြန်ကြည့်လိုက်ရင် ဘာတွေ့ရသလဲဆိုရင် ပြည်တွင်းလက်နက်ကိုင်ပဋိပက္ခ ကျွန်တော်တို့နိုင်ငံလောက် ကြီးကြီးမားမားမရှိသလို လက်နက်ကိုင်တပ်ဖွဲ့ကလည်း ကျွန်တော်တို့နိုင်ငံလောက် မရှိဘူး။ အဲဒီအထဲမှာ ကြီးကြီးမားမားပြဿနာက ရခိုင်ပြည်နယ် ပြဿနာပါ။ ဒါက နိုင်ငံတကာမှာ တော်တော်လေး ရင်ဆိုင်ရတဲ့ပြဿနာမျိုး အဲဒီနိုင်ငံတွေမှာ မရှိခဲ့ပါဘူး။ ကျွန်တော်တို့ရဲ့ကူးပြောင်းမှုက ခက်ခဲတယ်။ ခက်ခဲတဲ့အနေအထားကို ဖြတ်သန်းနေရတယ်ဆိုတာလည်းမှန်တယ်။ အဲဒီအပေါ်မှာလည်း ကမ္ဘာနဲ့ချီပြီးတော့ တချို့ကိစ္စတွေကို ရှင်းလင်းပြောကြားတဲ့အခါမှာ အခက်အခဲတွေရှိသလို မြန်မာနိုင်ငံရဲ့ဒီမိုကရေစီ ကူးပြောင်းရေးအောင်မြင်ရေးကို ဂရုစိုက်အလေးပေးတဲ့နိုင်ငံ ဒီနေ့အချိန်မှာ ဘယ်နှနိုင်ငံရှိသေးလဲဆိုတာကို ပြန်ကြည့်ဖို့လိုတယ်။ ဆိုလိုတာက မြန်မာနိုင်ငံဒီမိုကရေစီကူးပြောင်းမှု အောင်မြင်ရေးကို အာရုံစိုက်သလား။ ရခိုင်ပြည်နယ် အရေးကိစ္စကို အာရုံစိုက်သလား။ ဒီတိုင်းရင်းသားလက်နက်ကိုင်တွေနဲ့ ပြည်တွင်းလက်နက်ကိုင်ပဋိပက္ခကို အာရုံစိုက်သလား။ ဒီအပေါ်မှာနိုင်ငံတကာ အာရုံစိုက်မှုတွေက မတူပါဘူး။ အဲဒီလို အလေးထားမှု၊ အာရုံစိုက်မှုမတူသလို ကျွန်တော်တို့ ဖြေရှင်းနေရတဲ့ အနေအထားက တစ်ချိန်တည်းမှာပဲ Decentralization အုပ်ချုပ်ရေးပြုပြင်ပြောင်းလဲမှုကိုလည်း သွားနေရတာတွေလည်း ရှိတယ်။ ဒါကြောင့် စစ်တမ်းတွေအရ ပြန်ကြည့်လိုက်ရင် ကမ္ဘာတစ်ဝန်းမှာ ကြုံလေ့ ကြုံထရှိတဲ့ကိစ္စဖြစ်တယ်။ အတတ်နိုင်ဆုံးတော့ မြန်မာ့မော်ဒယ်ပေါ့။ ဒါမျိုးဖြစ်အောင်တော့ အစဉ်အဆက်ကြိုးစားသွားဖို့လိုတယ်။ ဒီတော့ လူတွေစံထားတဲ့ လူသားဘဝ လုံခြုံရေး၊ တရားဥပဒေစိုးမိုးရေး၊ တရားမျှတရေး၊ စီးပွားရေးဖွံ့ဖြိုးတိုးတက်ရေးတွေကတော့ ဖြည်းဖြည်းချင်း လုပ်သွားရင်တော့ ကျွန်တော်တို့နိုင်ငံက နောက်လန်ကျမယ့်အထဲမှာတော့ မရှိဘူး၊ ရှေ့ကိုတော့ သွားနေတယ်၊ နှေးကောင်းနှေးလိမ့်မယ်၊ နောက်တော့ ပြန်မလှည့်ဘူးဆိုတဲ့ အနေအထားတော့ရှိပါတယ်"ဟု ဖြေကြားသည်။

> **မြန်မာနိုင်ငံရဲ့ဒီမိုကရေစီ ကူးပြောင်းရေး အောင်မြင်ရေးကို ဂရုစိုက်အလေးပေးတဲ့နိုင်ငံ ဒီနေ့အချိန်မှာ ဘယ်နှနိုင်ငံရှိသေးလဲဆိုတာကို ပြန်ကြည့်ဖို့လိုတယ်။ ဆိုလိုတာက မြန်မာနိုင်ငံဒီမိုကရေစီကူးပြောင်းမှု အောင်မြင်ရေးကို အာရုံစိုက်သလား။ ရခိုင်ပြည်နယ် အရေးကိစ္စကို အာရုံစိုက်သလား။ ဒီတိုင်းရင်းသားလက်နက်ကိုင်တွေနဲ့ ပြည်တွင်းလက်နက်ကိုင်ပဋိပက္ခကို အာရုံစိုက်သလား။ ဒီအပေါ်မှာနိုင်ငံတကာ အာရုံစိုက်မှုတွေက မတူပါဘူး။ အဲဒီလို အလေးထားမှု၊ အာရုံစိုက်မှုမတူသလို ကျွန်တော်တို့ဖြေရှင်းနေရတဲ့ အနေအထားက တစ်ချိန်တည်းမှာပဲ Decentralization အုပ်ချုပ်ရေးပြုပြင်ပြောင်းလဲမှုကိုလည်း သွားနေရတာတွေလည်းရှိ**

ရေနံချောင်း မြေနကျွန်းနှင့်စပ်လျဉ်းသည့် ဖြစ်စဉ်နှင့်ပတ်သက်၍ ဦးဇော်ဌေးက "မြေနကျွန်းကိစ္စနဲ့ပတ်သက်ပြီး ဖြစ်စဉ်တွေကိုလည်း ကျွန်တော်တို့မေးပါတယ်။ မကွေးတိုင်းဝန်ကြီးချုပ်က ကော်မတီဖွဲ့ထားတယ်။ တိုင်းဒေသကြီးအလုပ်သမားရေးရာဝန်ကြီးနဲ့ ဌာနဆိုင်ရာ တာဝန်ရှိတဲ့သူတွေ ဖွဲ့ထားတယ်။ သူတို့တွေက စုံစမ်းစစ်ဆေးမှုတွေလုပ်တယ်။ သူတို့က ဝန်ကြီးချုပ်ဆီကိုလာမယ့် တနင်္လာနေ့မှာ report တင်ရမယ်။ တင်တဲ့အခါ သူတို့ရဲ့ အဓိကလုပ်ငန်းတာဝန်က မြေနကျွန်းနဲ့ပတ်သက်လို့က မြန်မာနိုင်ငံအလယ်ပိုင်းမှာ ခဏခဏ ဖြစ်လေ့ဖြစ်ထရှိတဲ့ကိစ္စတွေရှိတယ်။ အခုဖြစ်သွားတဲ့ကိစ္စမှာဘယ်သူတွေက တာဝန်ရှိသလဲ၊ တာဝန်ချို့ယွင်းတာတွေရှိခဲ့သလဲ၊ ဒါတွေကို သူတို့စစ်ဆေးဖော်ထုတ်မှာဖြစ်တယ်။ နောင်မှာအလားတူကိစ္စမျိုးတွေမဖြစ်အောင် ဘယ်လိုတွေဆောင်ရွက်သွားမလဲ၊ ဥပမာ အထွေထွေအုပ်ချုပ်ရေးဦးစီးဌာနက အားနည်းတယ်ဆိုရင် ဌာနကိုဘယ်လိုလုပ်မလဲ၊ ရဲတပ်ဖွဲ့က အားနည်းရင်ဘယ်လိုလုပ်မလဲဆိုတဲ့ အချက်တွေကို သူတို့က တင်ပြရမှာဖြစ်ပါတယ်။ အခုနောက်ဆုံး လေးယောက်ကို ဖမ်းဆီးပြီးစစ်ဆေးနေတယ်။ စက်လှေမောင်းတစ်ယောက်၊ ကာယကံရှင် အချင်းချင်းတရားစွဲတာ သုံးယောက်ရှိတယ်။ အဲဒီလေးယောက်ကို ရဲစခန်းမှာ ထိန်းသိမ်းပြီး စစ်ဆေးနေတယ်။ ရဲစစ်ဆေးချက်တွေက ဖြစ်သွားတဲ့ဖြစ်စဉ်အပေါ်မှာ ဥပဒေကြောင်းအရ အရေးယူမယ်။ စုံစမ်းစစ်ဆေးရေးကော်မတီက လုပ်မှာကဒီဖြစ်စဉ်မှာ ဘာတွေအားနည်းချက်ရှိတယ်။ တာဝန်ပျက်ကွက်သူက ဘယ်သူရှိသလဲ၊ နောင်မှာဒါမျိုးမဖြစ်အောင် ဘယ်လိုလုပ်ကြမလဲဆိုတဲ့ အကြံပြုချက်တွေကို တင်ပြဖို့ဖြစ်တယ်" ဟု ပြောကြားသည်။

အသိပေးရှင်းလင်းခဲ့

နိုင်ငံခြားရေးဝန်ကြီးဌာန အမြဲတမ်းအတွင်းဝန် ဦးမြင့်သူ၏ ဘင်္ဂလားဒေ့ရှ်နိုင်ငံခရီးစဉ်ဆိုင်ရာ မေးခွန်းများနှင့်စပ်လျဉ်း၍ ညွှန်ကြားရေးမှူးချုပ် ဦးဇော်ဌေးက " နိုင်ငံခြားရေးဝန်ကြီးဌာန အမြဲတမ်းအတွင်းဝန် ဦးမြင့်သူသွားတယ်။ ကိုးဦးပါတဲ့ မြန်မာကိုယ်စားလှယ်အဖွဲ့၊ နောက်တစ်ခုက အာဆီယံအတွင်းရေးမှူးချုပ်ရုံး၊ AHA Centre က ကိုယ်စားလှယ်တွေပါတယ်။ ဒီအဖွဲ့ဝင်တွေနဲ့အတူ ဘင်္ဂလားဒေ့ရှ်ကို ဇူလိုင်လ ၂၇ ရက်မှ ၂၉ ရက်အထိ သွားရောက်ခဲ့တာဖြစ်ပါတယ်။ သွားတဲ့အချိန်မှာ ကော့စ်ဘဇား ဒုက္ခသည်စခန်းမှာ နေရပ်စွန့်ခွာသူ ၅၀ ခန့်နဲ့တွေ့တယ်။ အဆောက်အဦတွေကို ဘယ်လိုလုပ်ထားတယ်၊ ပြန်လည်လက်ခံရေး လုပ်ငန်းစဉ်အဆင့်ဆင့်၊ သူတို့တွေအတွက် လုံခြုံရေးနှင့် တရားဥပဒေစိုးမိုးရေး၊ ကျန်းမာရေး၊ ပညာရေး၊ NVC ကတ် ကိုင်ဆောင်ခြင်းရဲ့အကျိုးကျေးဇူး၊ နိုင်ငံသားဖြစ်မှုဆိုရင် ဘယ်လိုလုပ်ရတယ်၊ ဒါတွေကို ကျွန်တော်တို့ စီစဉ်ထားတဲ့အရာတွေကို အသိပေး ရှင်းလင်းခဲ့တာဖြစ်ပါတယ်။

တစ်ချိန်တည်းမှာ ဒီခရီးစဉ်ရဲ့ထူးခြားချက်က အာဆီယံက ကိုယ်စားလှယ်အဖွဲ့ကလည်း ကနဦးလုပ်ငန်းစဉ်အတွက် လူဦးရေစစ်တမ်းတွေ ကောက်ပါတယ်။ စစ်တမ်းကောက်တဲ့အပေါ်မှာ ဆက်လက်ဆောင်ရွက်မယ့် လုပ်ငန်းစဉ်တွေ ရွေးချယ်တာရှိပါတယ်။ ဒီလုပ်ငန်းစဉ်ကိုလည်း ကျွန်တော်တို့ ရှင်းလင်းပြောကြားတယ်။ အဲဒီမှာ ဦးမြင့်သူနဲ့ အဖွဲ့က မြန်မာဘာသာ၊ အင်္ဂလိပ်ဘာသာနဲ့ ပြန်လည်လက်ခံရေး လုပ်ငန်းစဉ်ဆိုင်ရာ Fact Sheet ဆိုတာကို လူမှုဝန်ထမ်း၊ ကယ်ဆယ်ရေးနှင့် ပြန်လည်နေရာချထားရေးဝန်ကြီးဌာနက ပြုစုပေးတာဖြစ်ပါတယ်။

ဒါ့အပြင် အလွယ်တကူသိရှိနိုင်အောင် Fact Sheet လက်ကမ်းစာစောင်တွေ ကျွန်တော်တို့ ပေးတယ်။ နောက်တစ်ချက်က မြန်မာနိုင်ငံဘက်က ဦးမြင့်သူ ဦးဆောင်တယ်၊ ဟိုဘက်က DG ဦးဆောင်တယ်။ ဒီအဖွဲ့တွေက နှစ်နိုင်ငံအစည်းအဝေးလုပ်ပါတယ်။ ရှေ့ဆက်ပြီး ဘယ်လိုလုပ်မယ်ဆိုတဲ့ အရာတွေ ဆွေးနွေးပါတယ်။ ဆွေးနွေးတဲ့ အခါမှာလည်း ကျွန်တော်တို့ အဓိကအားဖြင့် 1982 Law, Citizenship Law အရ ပြုနိုင်ငံသား၊ နှစ်နိုင်ငံ သဘောတူညီချက်နဲ့ ဘယ်လိုလုပ်လို့ရတယ်ဆိုတာကို သူတို့ကိုယ်တိုင် စဉ်းစားဆုံးဖြတ်ဖို့ မှာကြားခဲ့တာဖြစ်တယ်။

နှစ်နိုင်ငံသဘောတူညီချက်နဲ့အညီ အသင့်ပြင်

နောက်တစ်ချက်က သူတို့ပြန်လာတဲ့အခါမှာ UNDP၊ UNHCR နဲ့ MoU လက်မှတ်ထိုးထားတဲ့ သုံးဦးသုံးဖလှယ် ဆောင်ရွက်တဲ့ကိစ္စတွေကိုလည်း UN က လုပ်နေတာတွေရှိပါတယ်။ ဒါတွေကိုလည်း အသိပေးပြောကြားပါတယ်။ နောက်တစ်ချက်က ဟိန္ဒူဘာသာဝင် ကိုယ်စားလှယ် ၁၀ ဦး၊ ခရစ်ယာန်ဘာသာဝင် ကိုယ်စားလှယ် လေးဦးကိုလည်း တွေ့ပါတယ်။ တွေ့တဲ့အချိန်မှာလည်း မြန်မာနိုင်ငံမှာ ရခိုင်ပြည်နယ်ကနေ နေရပ်စွန့်ခွာသွားကြတဲ့ လူတွေပြန်လာဖို့အတွက် ကျွန်တော်တို့ ဆောင်ရွက်နေတဲ့ အခြေအနေတွေ ရှင်းပြပါတယ်။ အဲဒီခရီးစဉ်မှာ ဦးမြင့်သူကို ၂၀၅၄၇ယောက်ရဲ့အချက်အလက်တွေကို ပေးလိုက်ပါတယ်။ ပထမဆုံးအကြိမ် ဘင်္ဂလားဒေ့ရှ်နဲ့ မြန်မာနဲ့ ကြားမှာ ပြန်လည်လက်ခံဖို့ဆိုပြီး သူတို့ပေးတာက ၈၀၃၂ ယောက်ရှိတယ်။ ဒုတိယအကြိမ်မှာ ၂၂၄၃၂ ယောက်ရှိတယ်။ အားလုံးပေါင်းလိုက်ရင် ၅၀၀၀၀ ကျော်ရတယ်။ ဒီစာရင်းကျွန်တော်တို့ဆီမှာ ရှိပါတယ်။ အဲဒီစာရင်းမှာ ပြန်ကြည့်လိုက်တော့ အထူးသဖြင့် ဓာတ်ပုံတွေက ကာလာနဲ့ မဟုတ်ဘူး။ အဖြူနဲ့ အမည်းပုံစံတွေဖြစ်နေတယ်။ သတ်မှတ်ထားတဲ့ပုံစံနဲ့မဟုတ်တဲ့အတွက် ဦးမြင့်သူက Soft Copy ပို့ပေးဖို့ သူတို့ကို ပြောခဲ့ပါတယ်။ ကျွန်တော်တို့ ဘက်ကတော့ နှစ်နိုင်ငံသဘောတူညီချက်နဲ့အညီ ၂၀၁၈ ခုနှစ် ဇန်နဝါရီလကစပြီး အသင့်ပြင်ခဲ့တာဖြစ်ပါတယ်။

ဦးမြင့်သူရဲ့ နောက်ဆုံးသွားရောက်ခဲ့တဲ့ ခရီးစဉ်က အာဆီယံက ကိုယ်စားလှယ်တွေလည်းပါတယ်။ ဒုက္ခသည်တွေကိုလည်း ရှင်းလင်းပြောကြားမှုတွေ လုပ်နိုင်ခဲ့တယ်။ ပြောရင် ဒီခရီးစဉ်က တိုးတက်မှုရတဲ့၊ တိုးတက်မှုရှိတဲ့ ခရီးစဉ်လို့ ဆိုနိုင်ပါတယ်"ဟု ရှင်းလင်းသည်။

ဆက်လက်၍ ညွှန်ကြားရေးမှူးချုပ် ဦးဇော်ဌေးသည် ပြည်တွင်းပြည်ပ သတင်းမီဒီယာများ၏ မေးမြန်းချက်များကို ပြန်လည်ရှင်းလင်းဖြေကြားခဲ့သည်။

သတင်းစဉ်

လိုင်လီတောင်ပံကစားသမား နီကိုလက်ပီပီအား ပေါင် ၇၂ သန်းဖြင့် အာဆင်နယ်အသင်း စာချုပ်ချုပ်ဆိုခေါ်ယူ

အာဆင်နယ်အသင်းဟာ လိုင်လီအသင်းမှ အိုင်ဗရီကို့စ် တောင်ပံကစားသမား နီကိုလက်ပီပီကို အသင်းရဲ့ စံချိန်တင်ပြောင်းရွှေ့ကြေး ပေါင် ၇၂ သန်းနဲ့ ခေါ်ယူလိုက်ပြီဖြစ်ပါတယ်။

အသက် ၂၄ နှစ်အရွယ်ရှိ တောင်ပံကစားသမား နီကိုလက်ပီပီဟာ ကျန်းမာရေးဆေးစစ်မှုတွေ ပြုလုပ်ခဲ့ပြီးတဲ့နောက် အာဆင်နယ်အသင်းနဲ့ ငါးနှစ်သက်တမ်းရှိစာချုပ်တစ်ရပ် ချုပ်ဆိုခဲ့တာဖြစ်ပါတယ်။

တောင်ပံကစားသမား နီကိုလက်ပီပီဟာ လိုင်လီအသင်းနဲ့အတူ ပြင်သစ်ပထမတန်း ပွဲစဉ် ၇၄ ပွဲအထိ ပါဝင်ကစားပေးထားပြီး သွင်းဂိုး ၃၅ ဂိုးအထိသွင်းယူပေးနိုင်ခဲ့တာဖြစ်ပါတယ်။

နီကိုလက်ပီပီဟာ အင်္ဂလန်ပရီမီယာလိဂ်သမိုင်းမှာလေးဦးမြောက် ဈေးအကြီးဆုံး ကစားသမားတစ်ဦး ဖြစ်လာခဲ့ပြီး အရင်က မန်ယူအသင်းက ပေါ့ဘာကို ပေါင် ၈၉ သန်း၊ လူကာကူကို ပေါင် ၇၅ သန်းနဲ့ လီဗာပူး အသင်းက နောက်တန်းကစားသမား ဗန်ဒိုက်ကို ပေါင် ၇၅ သန်း စသည်ဖြင့် အသီးသီး စံချိန်တင်ပြောင်းရွှေ့ကြေးတွေနဲ့ ခေါ်ယူထားတာဖြစ်ပါတယ်။

နီကိုလက်ပီပီဟာ အာဆင်နယ်အသင်းကို ရောက်ရှိလာခဲ့ပြီဖြစ်တာကြောင့် အာဆင်နယ်အသင်းမှာ ကျောနံပါတ် ၁၉ ကို ဝတ်ဆင်ကစားမှာလည်း ဖြစ်ပါတယ်။

ငွေကြယ်

အနန္တမေတ္တာ ပညာရေးရံပုံငွေအဖွဲ့ မှ ကျပ်သိန်းသုံးရာ လှူဒါန်းပွဲ

အမိမြန်မာနိုင်ငံ၏ ပညာရေးကို တစ်ဖက်တစ်လမ်းမှ အားပေး ရှိဖြောက်လိုသောဆန္ဒဖြင့် ဝိသာနုရက္ခိတ ကရား လက်ကိုင်ထားကာ "၂၀၀၁ ခုနှစ်၊ ဩဂုတ်လ၊ ၃၀ ရက်" နေ့တွင် တိပိဋကဓရ ဓမ္မဘဏ္ဍာဂါရိက အဂ္ဂမဟာပဏ္ဍိတ အရှင် သုမင်္ဂလာလင်္ကာရ(Ph.D) ဆရာတော်ဘုရား၏ ရှေ့မှောက်တွင် ကျပ်ငွေ(၁၀)သိန်း ရေစက်ချ မတည်၍ "အနန္တမေတ္တာ" ပညာရေးရံပုံငွေအဖွဲ့ကို တက္ကသိုလ် မှော်ရပ်တွင် စတင်ဖွဲ့စည်းတည်ထောင်ခဲ့ပါသည်။

(၁၈) နှစ်တာကာလအတွင်း ၂၀၀၂ ခုနှစ်မှ စတင်၍ မူလတန်း၊ အလယ်တန်း၊ အထက်တန်းကျောင်းများမှ ထူးချွန်၍ ထောက်ပံ့မှုလိုအပ်သော ကျောင်းသား/သူများ မိဘမဲ့ ပရဟိတကျောင်းများမှ ကျောင်းသား/သူများကိုလည်း ပညာသင်စရိတ် ရိုးမြှင့်ခြင်းကို ပြုလုပ်ခဲ့ပါသည်။ ၁၄.၅.၂၀၁၃ ရက်နေ့တွင် ဘုန်းတော်ကြီးသင် ပညာရေးကျောင်းပေါင်း ၁၅ ကျောင်းအား တကျောင်းလျှင် ၅ သိန်းစီ စုစုပေါင်းကျပ် (၇၅) သိန်းထည့်ဝင်လှူဒါန်းခဲ့ပြီး ၂၀၁၄ အထိ အလှူငွေ စုစုပေါင်း ကျပ် (၁၈,၉၃၃,၅၀၀/-) ကို လှူဒါန်းနိုင်ခဲ့ပါသည်။ ထို့ပြင် ဘုန်းတော်ကြီးသင်ပညာရေးကျောင်းများ၊ သီလရှင်သင် ပညာရေးကျောင်းများ မိဘမဲ့ကလေး ပရဟိတကျောင်းများ၊ မသန်စွမ်း ကျောင်းသား/ကျောင်းသူများနှင့် အကူအညီလိုအပ်သော ထူးချွန် ကျောင်းသား/ကျောင်းသူများကိုလည်း အခါအားလျော်စွာ ယနေ့တိုင် ကူညီထောက်ပံ့လျက်ရှိပါသည်။

ယနေ့ (၃၁.၈.၂၀၁၉) ရက်နေ့ "အနန္တမေတ္တာ" ပညာရေးရံပုံငွေအဖွဲ့ (၁၈) နှစ်ပြည့်မြောက်ချိန်ဖြစ်ပြီး တက္ကသိုလ်များ မှော်ရပ်တွင် ကျောင်းပေါင်း (၃၀) အား အလှူငွေ ဆက်လက်ထောက်ပံ့လှူဒါန်းမည်ဖြစ်ပါသည်။

အလှူခံငွေ ကျပ် (၁၀) သိန်း ခံဝင်စေည့် ကျောင်းစာရင်း

၁။ ဦးပညာနန္ဒ - ဘုရားကြီးမင်္ဂလာတိုက်ကျောင်း၊ ဘုရားကြီးကျေးရွာ၊ တွံတေးမြို့နယ်၊ ရန်ကုန်တိုင်းဒေသကြီး။

၂။ ဦးဇဋိလ - မြို့ဦးပရိယတ္တိ ဘုန်းတော်ကြီးသင် ပညာရေးကျောင်း၊ တောင်ရွှန်းစုကြေးရွာ၊ ဘီးလင်းမြို့နယ်၊ မွန်ပြည်နယ်။

၃။ ဦးကောဝိဒ - အောင်မြေ့ပရဟိတကျောင်း၊ မြို့နယ်၊ ရန်ကုန်တိုင်းဒေသကြီး။

၄။ ဦးဉာဏိန္ဒ - မဟာပရဟိတ လူငယ်ဖွံ့ဖြိုးရေးဥယျာဉ် စမေတောင်၊ သာသစ္စမြို့။

၅။ ဦးဝိမလာနန္ဒ - ဇော့သံသနစ်ထောင်၊ ရွှေပြည်သာ ဘုန်းတော်ကြီးသင် ပရဟိတကျောင်း၊ မြောင်းတကာကျေးရွာ၊ မှော်ဘီမြို့နယ်၊ ရန်ကုန်တိုင်းဒေသကြီး။

၆။ ရှင်ဉာဏိသာရ - မဟာသဒ္ဓမ္မဇောတိကဓဇ သာသနာ့ဝင်းကျောင်း၊ ကျောင်းစုရပ်ကွက်၊ သာသနာတိုက်ကြီး။

၇။ ဦးကောဝိဒ္ဒ - ပညာဥယျာဉ် အဓိဋ္ဌာန်ကောက်တော်ရာအခြေ အထူးရန် လှည်းကူးမြို့။

၈။ ဦးတေဇ္ဇ - စိတ္တသုခ ပရိယတ္တိစာသင်တိုက် နှင့် ဘုန်းတော်ကြီးသင် ပညာရေးကျောင်း၊ သုခလမ်း၊ ကျောက်ရေတွင်း (တောင်) ရပ်ကွက်၊ မရမ်းကုန်းမြို့နယ်။

၉။ ဘဒ္ဒန္တနန္ဒဝံသ - အဂ္ဂမဟာသဒ္ဓမ္မဇောတိကဓဇ၊ အလင်းရောင်(၁)မင်္ဂလာ ရာမဘုန်းတော်ကြီးသင်ကျောင်း၊ နန်းတော်ရာ၊ ပဲခူးမြို့။

၁၀။ ဦးနန္ဒိန္ဒ - စေတဝိကာရုံ ပရိယတ္တိ စာသင်တိုက်၊ ရန်ကုန် - ပြည်လမ်း၊ ဇီးကုန်းမြို့။

၁၁။ ဒေါ်ကေသဝတီ - ဒေါ်ဒွန်းမကလာ ကေလာသရတီ သီလရှင်သင် ပညာရေး ကျောင်း၊ မြို့ဟောင်းအရှေ့ရပ်ကွက်၊ သန်လျင်မြို့။

၁၂။ ဦးဥတ္တရသာရ - သိမ်မင်္ဂလာသေတ်ကမြောင် - ဘုန်းတော်ကြီးသင်ကျောင်း၊ ရှိုးဆက်သစ်ကွယ်မပရဟိတကလေးကောင်ရွှန်းတော်ကလင်း။

၁၃။ ဒေါက်တာ အရှင်ပညောဘာသ - B.A. M.A. Ph.D. ပန်းမြိုင်လက် ဘုန်းတော်ကြီးသင်ပညာရေး ပရဟိတကျောင်း၊ ကျောက်တန်းစံပြရွာ၊ ပဲခူးမြို့နယ်။

၁၄။ ဦးဉာဏာဘာသ - အောင်ချမ်းသာပရဟိတ ဘုန်းတော်ကြီးသင် ပညာရေးကျောင်း၊ ဓနုဖြူကုန်းကျေးရွာ၊ နေပြည်တော်။

၁၅။ ဘဒ္ဒန္တသီလာနန္ဒ - သဒ္ဓမ္မဇောတိကဓဇ၊ မေတ္တာဝါဒီ ပဟသိတ(ပရဟိတ) ကျောင်းတိုက်၊ မဟာဗန္ဓုလ ၁၀လမ်း၊ ၁၆ရပ်ကွက်၊ လှိုင်မြို့နယ်၊ ရန်ကုန်တိုင်း ဒေသကြီး။

၁၆။ ဦးဓမ္မိက (အောင်စေတီ) - အောင်စေတီ ပရိယတ္တိစာသင်တိုက်၊ အမှတ်(၁၄)၊ ဘုန်းတော်ကြီးသင်ပညာရေးအထက်တန်းကျောင်း၊ ပရဟိတဂေဟာ၊ ကျောက်တွင်းကုန်းလမ်းဆုံ၊ ပဲခူးမြို့။

၁၇။ ဘဒ္ဒန္တအာစိဏ္ဏ - ကဝေကာလုတ် ဘုန်းတော်ကြီးသင်ပညာရေးကျောင်း၊ ပရဟိတ(ဘုံပွဲကျောင်း) ကျောက်တန်းမြို့နယ်၊ ရန်ကုန်တိုင်းဒေသကြီး။

၁၈။ ဦးဝိဇိတ္တ - သောင်ကြီးကျောင်းတိုက်၊ လှိုင်သာယာမြို့နယ်။

၁၉။ ဘဒ္ဒန္တသောဘိတ - မဟာသဒ္ဓမ္မဇောတိကဓဇ(မော်စရိယ)၊ နန်းဦး ဘုန်းတော်ကြီးသင်ပညာရေးကျောင်း၊ (၁၀၇)ရပ်ကွက်၊ အင်္ဂမြိုသစ် (တောင်ပိုင်း)။

၂၀။ ဘဒ္ဒန္တရေဝတ M.A. - ဝိဓိဇ္ဇိ ဘုန်းတော်ကြီးသင်ပညာရေးကျောင်း၊ အမှတ် - ၉ရပ်ကွက်၊ ရန်ကင်းမြို့နယ်။

၂၁။ ဦးမေဓာဝီ - ဆုတောင်းပြည့် ပရဟိတကျောင်း၊ သန်လျင် (ကျိုက်ခေါက် ဘုရားအနီး)၊ ဒေးဒရဲလမ်း အောင်ချမ်းသာ (၄)။

၂၂။ ဦးဥတ္တရာဘာ - မြို့ရွှေကျောင်း၊ မြန်အောင်မြို့။

၂၃။ ဘဒ္ဒန္တသုကာလင်္ကာရ - (အဂ္ဂမဟာပဏ္ဍိတ) (မဟာဂန္ထဝါစကပဏ္ဍိတ)၊ သာသနဇောတိရိပ္ပဝရမှော်စရိယ၊ ဇောတိကာရုံ ပရိယတ္တိ စာသင်တိုက်၊ ၅ရပ်ကွက်၊ ကျောက်ရေတွင်း။

၂၄။ ဘဒ္ဒန္တနန္ဒိန္ဒ - M.A Philosophy(India) မာဃဝိသာရည ဘုန်းတော်ကြီးသင်ပညာရေးကျောင်း၊ ၁၃ရပ်ကွက်၊ အင်းစိန်တောရှိုင်းမြို့နယ်။

၂၅။ မဓေရာဉာဏီ - မေတ္တာမိရိပ် သီလရှင်ပရဟိတကျောင်း၊ ထိန်ရွှန်းကျေးရွာ၊ မှော်ဘီမြို့။

၂၆။ ဦးကုသလ - ညောင်ဖေါက်ကျေးရွာအုပ်စု ညောင်ဖေါက်ဘုန်းတော်ကြီးသင် ပညာရေးကျောင်း၊ ညောင်ဖေါက်ရွာ၊ သရက်မြို့ မကွေးတိုင်း။

၂၇။ ဦးပညာနန္ဒ - ရတနာအောင်မြေဘုန်းတော်ကြီးသင်ပညာရေးကျောင်း၊ သဇွန်ကုန်းကျေးရွာ၊ ကဝမြို့နယ်။

၂၈။ ဦးဇိနာလင်္ကာရ - ရွှေတောင်ဦး ပရဟိတ ဘုန်းတော်ကြီးသင်ပညာရေး ကျောင်း၊ ပဂိုဝိင်ကျေးရွာ၊ ကော့သောင်းမြို့နယ်။

၂၉။ ဒေါ်ပညာသီရိ - သီရိဂေဟာ စာသင်တိုက်၊ ဘားအံမြို့ ကရင်ပြည်နယ်။

၃၀။ ဒေါ်ပညာ - ရွှေရတနာသီလရှင်ပညာရေးကျောင်း၊ သံတင်း ၂၀ရပ်ကွက်၊ ရွှေပြည်သာမြို့နယ်။

ဒေါက်တာထင်ကြွန်
BA (Hons:) (1966) Ph.D (1977)
(Moscow State University) USSR.
နိုင်ငံခြားကုန်သွယ်ရေးဌာန(ငြိမ်း)
ရန်ကုန်တက္ကသိုလ်
အနန္တမေတ္တာပညာရေးရံပုံငွေအဖွဲ့ (၁)

ဒေါ်ခြိုမြိုမြင့်
BA (Hons:) IR(1965)
Dip in Trade & Commercial Policy
(Geneva, Switzerland 1984)
ညွှန်ကြားရေးမှူး (ငြိမ်း)
ရင်းနှီးမြှုပ်နှံမှုနှင့် ကုမ္ပဏီများ ညွှန်ကြားမှုဦးစီးဌာန
စီမံ/စီမံကိန်းဌာန
အနန္တမေတ္တာပညာရေးရံပုံငွေအဖွဲ့ (၃)

(သမိုင်း-မရမ်းခြံ)

အောင်ဓမ္မရိပ်သာကျောင်းတိုက်

သာသနာ-၂၅၆၃ ခုနှစ်၊ မြန်မာသက္ကရာဇ်-၁၃၈၁ ခုနှစ်၊ ခရစ်နှစ်-၂၀၁၉ ခုနှစ် ဝါတွင်းတရားစခန်းပွဲများ

ကျေးဇူးရှင် အောင်မင်္ဂလာဆရာတော်ကြီး၏ ညွှန်ကြားပြသခဲ့သော ဥပနိသယနှင့်အညီ ဝါတွင်းတရားစခန်းပွဲများကို ဩဝါဒါစရိယဆရာတော် သာသနဇောတိရိပ္ပဝရ ဓမ္မာစရိယ အဂ္ဂမဟာကမ္မဋ္ဌာနာစရိယဘဒ္ဒန္တသီရိန္ဒ၊ မဟာနာယကဆရာတော် ဦးဉာဏိက၊ နာယက ဆရာတော် ဦးတေဇနိယတို့မှ ဦးစီးကျင်းပသွားမည်ဖြစ်ရာ-

- **(၁၁၂)ကြိမ်မြောက် ဝါဆိုတရားစခန်းပွဲကို-** ၁၃၈၁ ခုနှစ်၊ ဝါဆိုလပြည့်ကျော် ၁ရက်၊ ၁၉-၇-၂၀၁၉ရက်၊ (သောကြာနေ့) (ညနေ)မှ ၁၃၈၁ ခုနှစ်၊ ဝါဆိုလပြည့်ကျော် ၁၄ရက်၊ ၃၀-၇-၂၀၁၉ရက်၊ (အင်္ဂါနေ့) (နံနက်)အထိ လည်းကောင်း၊
- **(၁၁၃)ကြိမ်မြောက် ဝါခေါင်တရားစခန်းပွဲကို-** ၁၃၈၁ ခုနှစ်၊ ဝါခေါင်လဆန်း ၉ရက်၊ ၉-၈-၂၀၁၉ရက်၊ (သောကြာနေ့) (ညနေ)မှ ၁၃၈၁ ခုနှစ်၊ ဝါခေါင်လပြည့်ကျော် ၅ရက်၊ ၂၀-၈-၂၀၁၉ရက်၊ (အင်္ဂါနေ့) (နံနက်)အထိ လည်းကောင်း၊
- **(၁၁၄)ကြိမ်မြောက် တော်သလင်းတရားစခန်းပွဲကို-** ၁၃၈၁ ခုနှစ်၊ တော်သလင်းလဆန်း ၈ရက်၊ ၆-၉-၂၀၁၉ရက်၊ (သောကြာနေ့) (ညနေ)မှ ၁၃၈၁ ခုနှစ်၊ တော်သလင်းလပြည့်ကျော် ၄ရက်၊ ၁၇-၉-၂၀၁၉ရက်၊ (အင်္ဂါနေ့) (နံနက်)အထိ လည်းကောင်း၊
- **(၁၁၅)ကြိမ်မြောက် သီတင်းကျွတ်တရားစခန်းပွဲကို-** ၁၃၈၁ ခုနှစ်၊ သီတင်းကျွတ်လဆန်း ၅ရက်၊ ၃-၁၀-၂၀၁၉ရက်၊ (ကြာသပတေးနေ့) (ညနေ)မှ ၁၃၈၁ ခုနှစ်၊ သီတင်းကျွတ်လပြည့်ကျော် ၁ရက်၊ ၁၄-၁၀-၂၀၁၉ရက်၊ (တနင်္လာနေ့) (နံနက်) အထိလည်းကောင်း ကျင်းပသွားပါမည်။

တိုက်တွန်းနှိုးဆော်ချက်

အရက်ဆွမ်း၊ နေ့ဆွမ်း ခွဲခြား၍လည်းကောင်း၊ တွဲ၍လည်းကောင်း၊ လှူဒါန်းလိုသော စေတနာရှင်များသည် ကြိုတင်စာရင်းပေးသွင်းနိုင်ပါကြောင်း နိဗ္ဗာန်အကျိုးမျှော်၍ တိုက်တွန်းအပ်ပါသည်။

ဆရာတော် ဘဒ္ဒန္တ ဉာဏိက - ၀၉-၄၉၂၈၈၁၁၄ ဆရာတော် ဘဒ္ဒန္တတေဇနိယ -၀၉-၄၃၀၅၂၆၁၁
ပဋိပတ္တိ/အကျိုးဆောင်အဖွဲ့ - ၀၁-၆၆၁၁၀၀ သဟပုညကာရီအဖွဲ့ - ၀၁-၄၂၁၇၁၀၆၈

"ပညာတံခွန် (၁၀)တန်း အစေယာက် (၂၀) အထူးခေါ်ဒါ"

(၂၅)နှစ်လုပ်သက်အတွေ့အကြုံရှိသော ဆရာကြီး (၂)ယောက် မှဦးစီး၍ သင်ကြားရေး၊ နေထိုင်၊ စားသောက်မှု အားလုံး နည်းစနစ်မှန်စွာ ပြုစုစောင့်ရှောက်ပေးသည်။ တပ်ခါတပ်ခါလေ့ကျင့် သင်ကြားပေးသည်။ ၂၀၁၉ အောင်ချက် (၈၀%) ရှိပါသည်။
အမှတ်-၃၆၊ လှသော်ဘိမိုးဆွေ(၁)လမ်း၊ ဘုရင့်နောင်ရိပ်သာ။
Ph: 09-420275663

ဦးနှင်းဦး(ထားဝယ်)
ထိပ်တန်း
အခြေခံစက်ပြင်ယာဉ်မောင်းသင်တန်း
ခေတ်မီ Manual/Auto ကားများဖြင့် စိတ်တိုင်းကျ သင်ကြားပေးသည်။
(၁) (မှာ)ရပ်ကွက်၊ ဂိုလ်ဒင်မှုလမ်းမြောက်ဆုံ၊ ယာဥ်မောင်းသင်လေ့ကျင့်ရေးကွင်း။ ၀၉-[illegible] ၀၉-[illegible]
(၂) တိုက်(၃၄)၊ တာမွေကြည့်မြင်တိုင်ရေး၊ တာမွေကြည့်မြင်လမ်းမကြီး၊ သာကေတ(အဝိုင်း)အနီး။ ၀၉-[illegible] ၀၉-[illegible]
(၃) အမှတ်(၁၅၅/၁၅၄)၊ ယမုံနာလမ်း၊ တာန်ချိုးမှတ်တိုင်၊ ဒေါပုံမြို့နယ် ၀၉-[illegible] ၀၉-[illegible]

ကန့်ကွက်နိုင်ကြောင်း ကြော်ငြာခြင်း

နေပြည်တော်၊ ဒက္ခိဏခရိုင်၊ ဇမ္ဗူသီရိမြို့နယ်၊ မင်္ဂလာသိဒ္ဓိရပ်ကွက်၊ မြေတိုင်းရပ်ကွက် အမှတ်(၂/သီရိရတနာ)၊ မြေကွက်အမှတ်(SH-004)၊ ဧရိယာ(၀.၄၃၂)ဧကရှိ ဦးမိုးဦးအမည်ပေါက် ပါမစ်မြေအား ဦးမိုးဦး(ဘ) ဝမ်တျန်ကီး(ခ)ဦးကျော်[၁၂/သဃက(နိုင်)၁၃၃၀၅၁]မှ မြေပေးမိန့်၊ နိုင်ငံသားစိစစ်ရေးကတ်ပြား၊ အိမ်ထောင်စုလူဦးရေစာရင်းမူရင်းများ တင်ပြပြီး မြေငှားစာချုပ်သစ် လျှောက်ထားလာရာ ကန့်ကွက်လိုသူများအနေဖြင့် တရားဝင်ပိုင်ဆိုင်မှုစာချုပ်စာတမ်းများ၊ တရားရုံးအမိန့်ဒီကရီများဖြင့် အထောက်အထားခိုင်လုံစွာတင်ပြ၍ ဤကြော်ငြာပါသည့်ရက်မှစ၍ (၁၅)ရက်အတွင်း နေပြည်တော်စည်ပင်သာယာရေးကော်မတီ၊ မြို့ပြစီမံကိန်းနှင့် မြေစီမံခန့်ခွဲမှုဌာနသို့ လာရောက်ကန့်ကွက်နိုင်ကြောင်းနှင့် သတ်မှတ်ရက်အတွင်း ကန့်ကွက်မှုမရှိပါက ဌာနမှ လုပ်ထုံးလုပ်နည်းနှင့်အညီ ဆက်လက်ဆောင်ရွက်သွားမည်ဖြစ်ပါကြောင်း အသိပေးကြေညာအပ်ပါသည်။

မြို့ပြစီမံကိန်းနှင့်မြေစီမံခန့်ခွဲမှုဌာန
နေပြည်တော်စည်ပင်သာယာရေးကော်မတီ

[illegible]

စဉ်	ပျောက်ဆုံးသူ အမည်	ပျောက်ဆုံးသူ မှတ်ပုံတင်	မြို့နယ်	ရပ်ကွက်	မြေကွက်	မြေအမည်ပေါက်	ထိမ်းစာ	ပျောက်ဆုံးသည့် အကြောင်းအရာ
၁	[illegible]	[illegible]	[illegible]	[illegible]	[illegible]	[illegible]	[illegible]	အမည်ပေါက်ပျောက်ဆုံး
၂	[illegible]	[illegible]	[illegible]	[illegible]	[illegible]	[illegible]	[illegible]	အမည်ပေါက်ပျောက်ဆုံး
၃	[illegible]	[illegible]	[illegible]	[illegible]	[illegible]	[illegible]	[illegible]	ဂရန်ဆက်
၄	[illegible]	[illegible]	[illegible]	[illegible]	[illegible]	[illegible]	[illegible]	အမည်ပေါက်ပျောက်ဆုံး
၅	[illegible]	[illegible]	[illegible]	[illegible]	[illegible]	[illegible]	[illegible]	ဂရန်မှု
၆	[illegible]	[illegible]	[illegible]	[illegible]	[illegible]	[illegible]	[illegible]	အမည်ပေါက်ပျောက်ဆုံး
၇	[illegible]	[illegible]	[illegible]	[illegible]	[illegible]	[illegible]	[illegible]	အမည်ပေါက်ပျောက်ဆုံး
၈	[illegible]	[illegible]	[illegible]	[illegible]	[illegible]	[illegible]	[illegible]	ဂရန်ဆက်
၉	[illegible]	[illegible]	[illegible]	[illegible]	[illegible]	[illegible]	[illegible]	အမည်ပေါက်ပျောက်ဆုံး
၁၀	[illegible]	[illegible]	[illegible]	[illegible]	[illegible]	[illegible]	[illegible]	အမည်ပေါက်ပျောက်ဆုံး
၁၁	[illegible]	[illegible]	[illegible]	[illegible]	[illegible]	[illegible]	[illegible]	အမည်ပေါက်ပျောက်ဆုံး
၁၂	[illegible]	[illegible]	[illegible]	[illegible]	[illegible]	[illegible]	[illegible]	အမည်ပေါက်ပျောက်ဆုံး
၁၃	[illegible]	[illegible]	[illegible]	[illegible]	[illegible]	[illegible]	[illegible]	အမည်ပေါက်ပျောက်ဆုံး
၁၄	[illegible]	[illegible]	[illegible]	[illegible]	[illegible]	[illegible]	[illegible]	အမည်ပေါက်ပျောက်ဆုံး
၁၅	[illegible]	[illegible]	[illegible]	[illegible]	[illegible]	[illegible]	[illegible]	ဂရန်ဆက်
၁၆	[illegible]	[illegible]	[illegible]	[illegible]	[illegible]	[illegible]	[illegible]	ဂရန်ဆက်
၁၇	[illegible]	[illegible]	[illegible]	[illegible]	[illegible]	[illegible]	[illegible]	ဂရန်မှု
၁၈	[illegible]	[illegible]	[illegible]	[illegible]	[illegible]	[illegible]	[illegible]	ဂရန်မှု
၁၉	[illegible]	[illegible]	[illegible]	[illegible]	[illegible]	[illegible]	[illegible]	[illegible]

ဌာနမှူး မြို့ပြစီမံကိန်းနှင့် မြေစီမံခန့်ခွဲမှုဌာန ရန်ကုန်မြို့တော်စည်ပင်သာယာရေးကော်မတီ

သစ် ပင် စိုက် မှ အ ရိပ် ရ ၏ ရိပ် ခို နား နေ အ ပန်း ဖြေ ၏

ရောင်းမည်
ဆေးရုံသုံးကုတင် များကို
ဈေးနှုန်းချိုသာစွာဖြင့်
ရောင်းချပေးနေပါသည်။
၀၉-၄၅၂၁၀၂၂၂၅
၀၉-၅၀၇၁၇၇၉
၀၉-၄၂၀၁၈၇၀၃၄
Facebook:hospitalbed-ttazy

တက်နေဝန်း
အိမ်ပြောင်း/အိမ်ရွှေ့လုပ်ငန်း
(10'/14")Box ကားများဖြင့်
လုပ်သားအပြီးအစီး
ဝန်ဆောင်မှုပေးသည်။
09-442076599
09-400448695
09-33100721

အမည်ပြောင်း
ဦးမင်းသူ၏သား မွန်ပြည်နယ်၊ မုဒုံမြို့ အထက(၁)၊ စတုတ္ထတန်းမှ မောင်ကောင်းခန့်ကျော်အား မောင်ခန့်ဦးခိုင်ဟု ပြောင်းလဲခေါ်ပါရန်။
မောင်ခန့်ဦးခိုင်

အမည်မှန်နှင့်မွေးသက္ကရာဇ်အမှန်
ဦးမောင်အဲ့၏သား ကရင်ပြည်နယ်၊ ကြာအင်းဆိပ်ကြီးမြို့နယ်၊ အထက(ခွဲ) အဇင်း၊ အဋ္ဌမတန်းမှ စောကျော်ဇေယျာထက်၏အမည်မှန်မှာ စောဇေယျာထက်ဖြစ်ပြီး မွေးသက္ကရာဇ်အမှန်မှာ ၂၂-၃-၂၀၀၅ ဖြစ်ပါကြောင်း။

ဖခင်အမည်မှန်
ကရင်ပြည်နယ်၊ ကြာအင်းဆိပ်ကြီးမြို့နယ်၊ အထက(ခွဲ)အဇင်း၊ အဋ္ဌမတန်းမှ စောဇေယျာထက်၏ ဖခင်အမည်မှန်မှာ ဦးစောအဲ့[၃/ကဒန(နိုင်)၀၀၈၀၁၁] ဖြစ်ပါကြောင်း။ **ဦးစောအဲ့**

အမည်မှန်
ရန်ကုန်တိုင်းဒေသကြီး၊ တိုက်ကြီးမြို့နယ်၊ အထက (မြို့မ)ကျောင်း၊ တက္ကသိုလ်ဝင်တန်းမှ ဦးမြင့်ထွေး [၁၂/တကန(နိုင်)၁၀၁၉၆၅]၏ သမီး မရွှေစင်၏ အမည်မှန်မှာ အိမ်ထောင်စုစာရင်းအရ မရိုဟီနီဖြစ်ပါသည်။ **မရိုဟီနီ**

တစ်ဦးတည်းဖြစ်ပါကြောင်း
ဖြူးမြို့နယ်၊ လိပ်သေကျေးရွာအုပ်စု၊ အိုးဘိုကုန်းကျေးရွာနေ ဦးရမ်းစူရပ်၏သား မောင်ရမ်ဂျင်သာနှင့် မောင်စိုးမင်းသည် တစ်ဦးတည်းဖြစ်ပြီး မွေးသက္ကရာဇ်အမှန်မှာ ၁၅-၁၀-၁၉၉၉ဖြစ်ပါကြောင်း။

လျှပ်စစ်နှင့်စွမ်းအင်ဝန်ကြီးဌာန
လျှပ်စစ်ဓာတ်အားဖြန့်ဖြူးရေးလုပ်ငန်း
(အိတ်ဖွင့်တင်ဒါခေါ်ယူခြင်း)
လျှပ်စစ်နှင့်စွမ်းအင်ဝန်ကြီးဌာန၊ လျှပ်စစ်ဓာတ်အားဖြန့်ဖြူးရေးလုပ်ငန်းမှ ပဲခူးမြို့ ၂၃၀ ကေဗွီ ကမာနတ်ခွဲရုံတွင် ၂၃၀/၆၆/၁၁ ကေဗွီ၊ ၁၅၀ အမ်ဗွီအေ ဓာတ်အားခွဲရုံ(၁)ရုံ တိုးချဲ့တည်ဆောက်ရန်အတွက် လိုအပ်သော ထရန်စဖော်မာများနှင့် ဓာတ်အားခွဲရုံဆက်စပ်ပစ္စည်းများအား တင်ဒါအလိုက် မြန်မာကျပ်ငွေ (Kyat) ဖြင့် ဝယ်ယူလိုပါသည်။

တင်ဒါပိတ်မည့်ရက် - ၉-၉-၂၀၁၉ ရက်
တင်ဒါပိတ်မည့်အချိန် - မွန်းတည့် ၁၂:၀၀ နာရီ

၂။ တင်ဒါပုံစံနှင့်အချက်အလက်များကို ဌာနမှ သတ်မှတ်နှုန်းထားအတိုင်း ဝယ်ယူ၍ သတ်မှတ်ရက်အတွင်း လျှောက်ထားရမည်။ [Web Portal (www.moee.gov.mm) တွင်လည်း Download ဆွဲ၍ ကြည့်ရှုနိုင်ပါသည်။]
၃။ အသေးစိတ်အချက်အလက်များကို သိရှိလိုပါက ဖုန်း- ၀၆၇-၈၁၀၄၂၄၄၊ ၀၆၇-၈၁၀၄၂၄၅၊ Fax - ၀၆၇-၈၁၀၄၂၄၆ ဖုန်းနံပါတ်များသို့ ဆက်သွယ်စုံစမ်းနိုင်ပါသည်။
တင်ဒါကော်မတီ

မိခင်အမည်မှန်
ရွှေကျင်မြို့နယ်၊ အထက(ရွှေကျင်)၊ ဒသမတန်းမှ မအိသန္တာထွန်း၏ မိခင်အမည်မှန်မှာ ဒေါ်သိန်းသိန်းမြင့်[၇/ရကန(နိုင်)၀၀၅၉၆၃] ဖြစ်ပါကြောင်း။
ဒေါ်သိန်းသိန်းမြင့်

ဖခင်အမည်မှန်
ရွှေကျင်မြို့နယ်၊ ဇောတိ အထက(ခွဲ)၊ ဒသမတန်းမှ မောင်ဥက္ကာဦး၏ ဖခင်အမည်မှန်မှာ စောဖီးလစ်[၇/ရကန(နိုင်)၀၅၉၃၆၉] ဖြစ်ပါကြောင်း။
စောဖီးလစ်

ဖခင်အမည်မှန်
ရွှေကျင်မြို့နယ်၊ အထက(ရွှေကျင်)၊ ဒသမတန်းမှ မတင်တင်ခိုင်၏ ဖခင်အမည်မှန်မှာ ဦးမြင့်လွင်[၇/ရကန(နိုင်)၀၂၇၇၄၃] ဖြစ်ပါကြောင်း။
ဦးမြင့်လွင်

ဝယ်လိုသည်
Air-con အဟောင်း၊ အပျက်များ ဈေးကောင်းပေးဝယ်သည်။
Ph-09-775523262
09-254469987

တစ်ဦးတည်းဖြစ်ပါကြောင်း
အထက(၁)ဖြူး နဝမတန်း(D)မှ ဦးဆန်းဝင်းနိုင်၏သား မောင်တုနိုင်းခန့်(ကျောင်းဝင်အမှတ်-၃၉၈/၁၉)နှင့် မောင်ရှင်းမြင့်မြတ်ဦးမှာ တစ်ဦးတည်းဖြစ်ပါကြောင်း။
မောင်တုနိုင်းခန့်(ခ)မောင်ရှင်းမြင့်မြတ်ဦး

ဖခင်အမည်မှန်
မန္တလေးမြို့ ချမ်းမြသာစည်မြို့နယ်၊ စလေ-အထက(ခွဲ)၊ နဝမတန်းမှ မစိုးသန္တာအောင်၏ ဖခင်အမည်မှန်မှာ ဦးဗိုလ်ဆန်း[၅/ပလန(နိုင်)၁၂၇၉၇၆] ဖြစ်ပါကြောင်း။ **ဦးဗိုလ်ဆန်း**

ဖခင်အမည်မှန်
ပုလဲမြို့နယ်၊ မင်းတိုင်ပင်ကျေးရွာ၊ အထက၊ ဒသမတန်း(E)မှ မခင်သူစံ၏ ဖခင်အမည်မှန်မှာ ဦးတုတ်ပေါ[၅/ပလန(နိုင်)၀၄၃၇၄၆] ဖြစ်ပါကြောင်း။ **ဦးတုတ်ပေါ**

ဖခင်အမည်မှန်
ပုလဲမြို့နယ်၊ မင်းတိုင်ပင်ကျေးရွာ၊ အထက၊ ဒသမတန်း(A)မှ မယဉ်မာဝင်း၏ ဖခင်အမည်မှန်မှာ ဦးမောင်ဝင်း[၅/ပလန(နိုင်)၁၁၆၇၄၄] ဖြစ်ပါကြောင်း။ **ဦးမောင်ဝင်း**

ဖခင်အမည်မှန်
ပုလဲမြို့နယ်၊ မင်းတိုင်ပင်ကျေးရွာ၊ အထက၊ ဒသမတန်း(E)မှ မပန်းအိဖြူ၏ ဖခင်အမည်မှန်မှာ ဦးဘိုချိန်[၅/ပလန(နိုင်)၀၄၈၂၂၃] ဖြစ်ပါကြောင်း။

ဖခင်အမည်မှန်
ရန်ကုန်မြို့ လှိုင်သာယာမြို့နယ်၊ အမှတ်(၁၈)အခြေခံပညာအထက်တန်းကျောင်း၊ ဒသမတန်းမှ မအိရွှေဇင်မိုး၏ ဖခင်အမည်မှန်မှာ ဦးအောင်စိုးမိုး[၁၁/မဥန(နိုင်)၅၄၃၀၄၁]ဖြစ်ပါသည်။
ဦးအောင်စိုးမိုး

မရမ်းကုန်း၊ မ-ဒဂုံ၊ မ-ဥက္ကလာ၊ တ-ဥက္ကလာ အိမ်နှင့်တိုက်ခန်းများ ဝယ်လို၊ ငှားလိုပါသည်။
ဖုန်း-၀၉-၄၅၃၃၀၀၁၁၉

သစ္စာ၊ မေတ္တာ တိုင်းရင်းဆေးကုခန်း
လိပ်ခေါင်းဝေဒနာရှင်များအတွက်သတင်းကောင်း
နှစ်ရှည်လများ ခံစားနေရတဲ့ လိပ်ခေါင်းရောဂါကို သစ္စာ၊ မေတ္တာဆေးကုခန်းမှ ဆရာကြီး ဦးတင်ရွှေ ကိုယ်တိုင် ကုသပေးနေပါပြီ။ ဆေးထည့်ရာတွင် -
- ထုခြင်း၊ ဇစ်ခြင်း၊ ဆေးဖြင့် ဓားဆေးတင်ခြင်း၊ လိုးဖြတ်ခြင်း၊ အနာဖြစ်ခြင်း လုံးဝမရှိ။
- ခရီးသွားမပျက်၊ အလုပ်အကိုင်မပျက်၊ နေရာ၊ ဒေသ မရွေး ဆေးလိမ်း၊ ဆေးသောက်ရုံဖြင့် သင့်လိပ်ခေါင်းရောဂါ ပိန်ချုံးပြီး (ကြွေကျခြင်း၊ ပုံမှန်ကျခြင်း လုံးဝမရှိ) မူလအတိုင်း ပြန်ဖြစ်စေရမည်။ တအအ(ဆေးဖော်စပ်)[illegible]

ဂရင်ဂျီနာ၊ နှာခေါင်းသိုင်းဆိုင်နာ၊ ရင်သားအကျိတ်၊ အဆုတ်အကျိတ်၊ ဆီးရောဂါ၊ အနာပေါက်၊ သားအိမ်ရောဂါ၊ အမျိုးသမီး မီးယပ်ကွက်ရောဂါ၊ အစာအိမ်ရောဂါ၊ နှင်းခူရောဂါ

အမှတ်(၃၅)၊ ရန်မြေ(၁၈)လမ်းထိပ်၊ (၃)ရပ်ကွက်၊ သာကေတမြို့နယ်။
ဖုန်း-၀၉ [illegible]၊ ၀၉ [illegible]၊ ၀၉ [illegible]

အလုပ်သမား၊ လူဝင်မှုကြီးကြပ်ရေးနှင့် ပြည်သူ့အင်အားဝန်ကြီးဌာန
လူမှုဖူလုံရေးအဖွဲ့
အငယ်တန်းစာရေးရာထူးနေရာများတွင် ခန့်ထားနိုင်ရေးအတွက် အရည်အချင်းစစ်စာမေးပွဲအောင်စာရင်းထုတ်ပြန်ခြင်း
အလုပ်သမား၊ လူဝင်မှုကြီးကြပ်ရေးနှင့် ပြည်သူ့အင်အားဝန်ကြီးဌာန၊ လူမှုဖူလုံရေးအဖွဲ့တွင် လစ်လပ်လျက်ရှိသော အငယ်တန်းစာရေး (လစာနှုန်း ၁၈၀၀၀၀-၂၀၀၀-၁၉၀၀၀၀)ရာထူးနေရာများတွင် ဖြည့်စွက်ခန့်ထားနိုင်ရန်အတွက် ၁၃-၇-၂၀၁၉ရက်မှ ၁၄-၇-၂၀၁၉ရက်ထိ ကျင်းပခဲ့သော အရည်အချင်းစစ်စာမေးပွဲ အောင်မြင်သူများ၏ အမည်စာရင်းနှင့် ဆောင်ရွက်ရမည့်အစီအစဉ်အား လူမှုဖူလုံရေး ရုံးချုပ်နှင့်သက်ဆိုင်ရာ ပြည်နယ်/တိုင်းဒေသကြီး၊ ပြည်ထောင်စုနယ်မြေ လူမှုဖူလုံရေးရုံးများတွင် ၄-၈-၂၀၁၉ ရက်မှစ၍ ထုတ်ပြန်ကြေညာပေးထားမည်ဖြစ်ပြီး အလုပ်သမား၊ လူဝင်မှု ကြီးကြပ်ရေးနှင့် ပြည်သူ့အင်အားဝန်ကြီးဌာန၏ Website (Https://www.mol.gov.mm)တွင်လည်း ဝင်ရောက်ကြည့်ရှုနိုင်ပါသည်။
အလုပ်သမား၊ လူဝင်မှုကြီးကြပ်ရေးနှင့် ပြည်သူ့အင်အားဝန်ကြီးဌာန
လူမှုဖူလုံရေးအဖွဲ့

ကန့်ကွက်နိုင်ကြောင်းကြေညာခြင်း
ရန်ကုန်မြို့ သာကေတမြို့နယ်၊ (၈)ရပ်ကွက်၊ နဝရတ် (၁၁)လမ်း၊ အမှတ် (၆၅/ခ-၆၈/က) (၂)ခန်းတွဲ RC(၅) ထပ်ခွဲ အဆောက်အဦ၏ (တတိယထပ်) (၄-လွှာ)၊ (ခြေရင်းခန်း)၊ ဧရိယာ (၁၀၂၆) စတုရန်းပေ၊ နှစ်(၆၀)ဂရန်မြေပေါ်ရှိတိုက်ခန်းနှင့် ၎င်းတိုက်ခန်း၏ အကျိုးခံစားခွင့်အရပ်ရပ်အားလုံးတို့ကို လွှဲပြောင်းရောင်းချပိုင်ခွင့်ရှိသော ဦးထွန်းလု [၁၂/သဃက(နိုင်)၁၃၇၆၅၄]ထံမှ ကျွန်ုပ်တို့၏ မိတ်ဆွေဖြစ်သူ ဦးကိုကိုအောင် [၁၂/ဥကတ(နိုင်)၁၃၉၆၁၁]၊ ဒေါ်နွယ်နီအောင် (ခ) နုနုအေးသူ [၁၁/စတန(နိုင်)၀၅၅၉၈၁]တို့က အပြီးအပြတ်ဝယ်ယူရန်အတွက် စရန်ငွေတစ်စိတ်တစ်ဒေသကိုပေးချေထားပြီးဖြစ်ပါ၍ ကန့်ကွက်လိုသူများရှိပါက ဤကြေညာပါသည့်နေ့မှ (၇)ရက်အတွင်း တိကျခိုင်လုံသောစာရွက်စာတမ်းမူရင်းများနှင့်တကွ ကျွန်ုပ်တို့ထံသို့ ကိုယ်တိုင်လာရောက်ကန့်ကွက်နိုင်ပါသည်။ သတ်မှတ်နေ့ရက်ကျော်လွန်သည်အထိ ကန့်ကွက်မည့်သူမရှိပါက အရောင်းအဝယ်ကို ဥပဒေနှင့်အညီ ပြီးဆုံးသည်အထိ ဆက်လက်ဆောင်ရွက်သွားမည်ဖြစ်ကြောင်း အသိပေးကြေညာအပ်ပါသည်။
ဦးကိုကိုအောင်၊ ဒေါ်နွယ်နီအောင် (ခ) နုနုအေးသူ တို့၏လွှဲအပ်ညွှန်ကြားချက်အရ

ဦးဝင်းမင်းစိုး	ဒေါ်သူဇာကျော်	ဒေါ်ဝေဖြိုးအောင်
LL.B,WIPO(Switzerland)	LL.B,D.B.L,D.I.L, WIPO(Switzerland)	LL.B
တရားလွှတ်တော်ရှေ့နေ(စဉ်-၁၂၆၆၄)	အထက်တန်းရှေ့နေ(စဉ်-၄၆၀၅၁)	တရားလွှတ်တော်ရှေ့နေ(စဉ်-၁၅၄၅၅)
Ph:01-246869,09-450023651	Ph:09-254508917	Ph:09-421157856

Level(5, 6, 7, 8)၊ တာဝါ(၂)၊ HAGL Myanmar Center Towen အမှတ်(၁၉၂)၊ ကမ္ဘာအေးဘုရားလမ်း၊ ဗဟန်းမြို့နယ်၊ ရန်ကုန်မြို့

ကန့်ကွက်နိုင်ကြောင်းကြေညာခြင်း
ရန်ကုန်မြို့ သာကေတမြို့နယ်၊ ၇/အရှေ့ရပ်ကွက်၊ အောင်သပြေအနောက် (၆)လမ်း၊ အမှတ် (၄၆၀)၊ (၂)ခန်းတွဲ RC(၆)ထပ် အဆောက်အဦ၏ (၆)လွှာ၊ (ခြေရင်းခန်း)၊ ဧရိယာ (၁၀၂၆) စတုရန်းပေ၊ နှစ်(၆၀)ဂရန်မြေပေါ်ရှိတိုက်ခန်းနှင့် ၎င်းတိုက်ခန်း၏ အကျိုးခံစားခွင့်အရပ်ရပ်အားလုံးတို့ကို လွှဲပြောင်းရောင်းချပိုင်ခွင့်ရှိသော ဒေါ်ခင်စောလှကို [၁၂/သကတ(နိုင်)၀၈၁၅၀၆]ထံမှ ကျွန်ုပ်တို့၏မိတ်ဆွေဖြစ်သူ ဦးဟန်သူဝင်း [၁၂/သကတ(နိုင်)၁၈၇၅၂၁]၊ ဒေါ်အိမ့်မြတ်မင်းခိုင် [၁၂/ပဇတ(နိုင်)၀၃၃၃၃၈]တို့က အပြီးအပြတ်ဝယ်ယူရန်အတွက် စရန်ငွေတစ်စိတ်တစ်ဒေသကိုပေးချေထားပြီးဖြစ်ပါ၍ ကန့်ကွက်လိုသူများရှိပါက ဤကြေညာပါသည့်နေ့မှ (၇)ရက်အတွင်း တိကျခိုင်လုံသောစာရွက်စာတမ်းမူရင်းများနှင့်တကွ ကျွန်ုပ်တို့ထံသို့ကိုယ်တိုင်လာရောက် ကန့်ကွက်နိုင်ပါသည်။ သတ်မှတ်နေ့ရက်ကျော်လွန်သည်အထိ ကန့်ကွက်မည့်သူမရှိပါက အရောင်းအဝယ်ကို ဥပဒေနှင့်အညီ ပြီးဆုံးသည်အထိ ဆက်လက်ဆောင်ရွက်သွားမည်ဖြစ်ကြောင်း အသိပေးကြေညာအပ်ပါသည်။
ဦးဟန်သူဝင်း၊ ဒေါ်အိမ့်မြတ်မင်းခိုင်တို့၏ လွှဲအပ်ညွှန်ကြားချက်အရ

ဦးဝင်းမင်းစိုး	ဒေါ်သူဇာကျော်	ဒေါ်ဝေဖြိုးအောင်
LL.B,WIPO(Switzerland)	LL.B,D.B.L,D.I.L, WIPO(Switzerland)	LL.B
တရားလွှတ်တော်ရှေ့နေ(စဉ်-၁၂၆၆၄)	အထက်တန်းရှေ့နေ(စဉ်-၄၆၀၅၁)	တရားလွှတ်တော်ရှေ့နေ(စဉ်-၁၅၄၅၅)
Ph:01-246869,09-450023651	Ph:09-254508917	Ph:09-421157856

Level(5, 6, 7, 8)၊ တာဝါ(၂)၊ HAGL Myanmar Center Towen အမှတ်(၁၉၂)၊ ကမ္ဘာအေးဘုရားလမ်း၊ ဗဟန်းမြို့နယ်၊ ရန်ကုန်မြို့

ကန့်ကွက်နိုင်ကြောင်းကြေညာခြင်း
ရန်ကုန်မြို့ သာကေတမြို့နယ်၊ (၈)ရပ်ကွက်၊ နဝရတ်လမ်းနှင့်ရွှေအုတ်ဂူလမ်းထောင့်၊ အမှတ်(၁၁၇/က+ခ)၊ (၂)ခန်းတွဲRC(၈) ထပ်ခွဲ အဆောက်အအုံ၏ (၈-လွှာ)၊ (ခြေရင်းခန်း)၊ ဧရိယာ(၁၀၂၆)စတုရန်းပေ၊ နှစ်(၆၀)ဂရန်မြေပေါ်ရှိ မီနီကွန်ဒိုတိုက်ခန်းနှင့်၎င်းမီနီကွန်ဒိုတိုက်ခန်း၏ အကျိုးခံစားခွင့်အရပ်ရပ်အားလုံးတို့ကို လွှဲပြောင်းရောင်းချပိုင်ခွင့်ရှိသော ဦးကျော်ဝင်း(ခ)ဝေါင်ရှင်ညွှန့်[၁၂/ရကန(နိုင်) ၀၅၈၆၉၆]ထံမှ ကျွန်ုပ်တို့၏ မိတ်ဆွေဖြစ်သူ ဦးနေအောင်လတ်[၁၃/လရန(နိုင်)၁၀၅၇၆၆]က အပြီးအပြတ်ဝယ်ယူရန်အတွက် စရန်ငွေ တစ်စိတ်တစ်ဒေသကို ပေးချေထားပြီးဖြစ်ပါ၍ ကန့်ကွက်လိုသူများရှိပါက ဤကြေညာပါသည့်ရက်မှ (၇)ရက်အတွင်း တိကျခိုင်လုံသော စာရွက်စာတမ်းမူရင်းများနှင့်တကွ ကျွန်ုပ်တို့ထံသို့ ကိုယ်တိုင်လာရောက် ကန့်ကွက်နိုင်ပါသည်။ သတ်မှတ်နေ့ရက်ကျော်လွန်သည်အထိ ကန့်ကွက်မည့်သူမရှိပါက အရောင်းအဝယ်ကို ဥပဒေနှင့်အညီ ပြီးဆုံးသည်အထိ ဆက်လက်ဆောင်ရွက်သွားမည်ဖြစ်ကြောင်း အသိပေးကြေညာအပ်ပါသည်။
ဦးနေအောင်လတ်၏ လွှဲအပ်ညွှန်ကြားချက်အရ-

ဦးဝင်းမင်းစိုး	ဒေါ်သူဇာကျော်	ဒေါ်ဝေဖြိုးအောင်
LL.B,WIPO(Switzerland)	LL.B,D.B.L,D.I.L, WIPO(Switzerland)	LL.B
တရားလွှတ်တော်ရှေ့နေ(စဉ်-၁၂၆၆၄)	အထက်တန်းရှေ့နေ(စဉ်-၄၆၀၅၁)	တရားလွှတ်တော်ရှေ့နေ(စဉ်-၁၅၄၅၅)
Ph:01-246869, 09-450023651	Ph:09-254508917	Ph:09-421157856

Level(5, 6, 7, 8)၊ တာဝါ(၂)၊ HAGL Myanmar Center Towen အမှတ်(၁၉၂)၊ ကမ္ဘာအေးဘုရားလမ်း၊ ဗဟန်းမြို့နယ်၊ ရန်ကုန်မြို့

ကန့်ကွက်နိုင်ပါသည်။
ရန်ကုန်တိုင်းဒေသကြီး ဒဂုံမြို့သစ် (မြောက်ပိုင်း) မြို့နယ်၊ မြေတိုင်းရပ်ကွက်အမှတ်- ၄၁/တိုးချဲ့၊ မြေကွက်အမှတ်- I/8 ၊ ဧရိယာ- ၀.၄၃၀ ဧက (၁၈၇၀၀ စတုရန်းပေ) ရှိ နှစ် (၆၀) မြေငှားဂရန်မြေကွက်နှင့် ယင်းမြေကွက်ပေါ်၌ ဆောက်လုပ်ထားသော ရန်ကုန်မြို့၊ ဒဂုံမြို့သစ် (မြောက်ပိုင်း) မြို့နယ်၊ ၄၁/တိုးချဲ့ ရပ်ကွက်၊ [illegible] အမှတ်- I/8 ဟုခေါ်တွင်သည့် [illegible] (၄) ထပ် [illegible] အပါအဝင် အကျိုးခံစားခွင့်အရပ်ရပ်တို့ကို ရန်ကုန်မြို့တော်စည်ပင်သာယာရေးကော်မတီ၊ မြို့ပြစီမံကိန်းနှင့် မြေစီမံခန့်ခွဲမှုဌာန၌ အမည်ပေါက်ပိုင်ဆိုင်၍ ရောင်းချပိုင်ခွင့်ရှိသော [illegible] ထံမှ ကျွန်ုပ်၏မိတ်ဆွေက အပြီးအပိုင်ဝယ်ယူရန် [illegible] တစ်စိတ်တစ်ဒေသကို ပေးချေပြီးဖြစ်ပါသဖြင့် အဆိုပါမြေနှင့်အဆောက်အဦများအပေါ် ပိုင်ဆိုင်ခွင့်ရှိသူ မည်သူမဆို အရောင်းအဝယ်ကို ကန့်ကွက်လိုပါက ယနေ့မှစ၍ (၇) ရက်အတွင်း ခိုင်လုံသော အထောက်အထား မူရင်းစာချုပ်စာတမ်းများနှင့်တကွ ကျွန်ုပ်ထံသို့ ကိုယ်တိုင်လာရောက်ကန့်ကွက်နိုင်ပါကြောင်းနှင့် သတ်မှတ်ရက်ကုန်ဆုံးသည့်တိုင် ကန့်ကွက်မည့်သူမရှိပါက အရောင်းအဝယ်ကို ဥပဒေနှင့်အညီ ပြီးဆုံးသည်အထိ ဆက်လက်ဆောင်ရွက်မည်ဖြစ်ပါကြောင်း အများသိစေရန် ကြေညာအပ်ပါသည်။

ညွှန်ကြားချက်အရ
ဒေါ်ခင်ဇော်သူ (LL.B., LL.M., M.Res.)
တရားလွှတ်တော်ရှေ့နေ (စဉ်- [illegible])
အမှတ်- ၁၅/F ၊ [illegible] မဟာဗန္ဓုလလမ်းထောင့်၊ [illegible]မြို့နယ်၊ ရန်ကုန်မြို့။
ဖုန်း- [illegible]

အများသိစေရန် အသိပေးကြေညာခြင်း
ဒဂုံတောင်မြို့နယ်၊ မြေတိုင်းရပ်ကွက်အမှတ်-၂၅၊ မြေကွက်အမှတ်-၃၃၇၊ မြေကွက်တည်နေရာအမှတ်-၃၃၇၊ ရွှေနှင်းဆီ(၆)လမ်း၊ (၂၅)ရပ်ကွက်၊ ဒဂုံတောင်၊ ဦးမြမောင်[၁၂/သဃက(နိုင်)၀၉၂၀၁၆] (TGA-၀၁၂၃၅၇)၊ အမည်ပေါက်နှစ်(၆၀)ဂရန်မြေအား နှစ်(၆၀)ဂရန်အမည်ပေါက် ဦးမြမောင်[၁၂/သဃက(နိုင်)၀၉၂၀၁၆](TGA-၀၁၂၃၅၇)မှ မင်္ဂလာတောင်ညွန့်မြို့နယ် တရားရုံးကျမ်းကျိန်လွှာအမှတ်-၁၀/၁၂၃၇(၁၆-၁၀-၂၀၁၈)ဖြင့် မိမိပိုင်ဧရိယာ(၄၀'×၆၀')အနက်မှ (၂၀'×၆၀')အား ၁၅-၅-၂၀၀၃ ရက်တွင် ဦးညီညီအောင်သို့လည်းကောင်း၊ ဦးညီညီအောင်မှ ၅-၆-၂၀၁၀ ရက်တွင် ဦးဝင်းလွင်မိုးသို့ရောင်းချခဲ့ပြီး၊ ၎င်း၏ဂရန်မူရင်းမှာ ခရီးသွားရင်းပျောက်ဆုံးသွားပါကြောင်း ကျမ်းကျိန်လွှာ၊ ရပ်ကွက်/ရဲစခန်းထောက်ခံချက်၊ ဌာနတွင်ကိုယ်တိုင်ဝန်ခံချက်များတင်ပြ၍ ဂရန်မိတ္တူလျှောက်ထားလာခြင်းအား ဌာနမှလုပ်ထုံးလုပ်နည်းနှင့်အညီ စိစစ်ဆောင်ရွက်ပြီး ကန့်ကွက်မှုမရှိပါသဖြင့် ဂရန်မိတ္တူခွင့်ပြုခဲ့ပြီးဖြစ်ပါ၍ မြို့မြေစာရင်းတွင် အမှုတွဲအမှတ်-ဒဂတ/၂၅/မမ/၂၄၇ဖြင့် ၂၈-၁၂-၁၉၉၄ ရက်တွင် ထုတ်ပေးခဲ့သော နှစ်(၆၀)မြေငှားစာချုပ်(ဂရန်)မူရင်းအား ရုံးတွင်းအမိန့်အမှတ် ၂၁၃၆/၂၀၁၉ဖြင့် ၈-၇-၂၀၁၉ရက်တွင် ဤဌာနမှ ပယ်ဖျက်ပြီးဖြစ်ပါကြောင်း အသိပေးကြေညာအပ်ပါသည်။
ဌာနမှူး
မြို့ပြစီမံကိန်းနှင့် မြေစီမံခန့်ခွဲမှုဌာန
ရန်ကုန်မြို့တော်စည်ပင်သာယာရေးကော်မတီ

ကန့်ကွက်နိုင်ကြောင်းကြော်ငြာ
ဒလမြို့နယ်၊ မြေတိုင်းရပ်ကွက်အမှတ်(၁)၊ မြေကွက်အမှတ်(၂၀၆/က)၊ မြေကွက်တည်နေရာအမှတ် (၂၀၆/က)၊ ဗိုလ်တေဇ-၂လမ်း၊ တပင်ရွှေထီးရပ်ကွက်၊ ဒလမြို့နယ်၊ (ဒေါ်မြညွန့်)အမည်ပေါက်ပါမစ်မြေအား (က)မြေချပါမစ်မူရင်းပျောက်ဆုံးကြောင်း၊ ဒေါ်ခင်တင့်၏ ၃၀-၃-၂၀၁၈ ရက်စွဲပါ ကတိသစ္စာပြုလွှာနှင့် ကိုယ်တိုင်ဝန်ခံချက်၊ (ခ)ရပ်ကွက်အုပ်ချုပ်ရေးမှူးထောက်ခံစာ၊ မြို့နယ်အထွေထွေအုပ်ချုပ်ရေးဦးစီးဌာနရုံးထောက်ခံစာနှင့် ရဲစခန်းထောက်ခံစာ၊ (ဂ)ဒေါ်မြညွန့်(CK-၀၂၀၁၉၃) ထံမှ ဦးလှရွှေ(DLA-၀၀၈၁၄၈) ဝယ်ယူထားသော ၈-၁၁-၂၀၁၇ ရက်စွဲပါ အရောင်းအဝယ်အရပ်ကတိစာချုပ်၊ (ဃ)ဦးလှရွှေထံမှ ဒေါ်ခင်တင့်(DLA-၀၀၃၃၇၉) ဝယ်ယူထားသော ၁၅-၃-၂၀၁၄ ရက်စွဲပါ အရောင်းအဝယ်အရပ်ကတိစာချုပ်တို့တင်ပြကာ ဒေါ်ခင်တင့် (DLA-၀၀၃၃၇၉)မှ ပါမစ်ပျောက်ဖြင့် ဂရန်သစ်လျှောက်ထားလာပါသည်။ ကွင်းဆင်းစစ်ဆေးရာတွင် သွပ်မိုးပျဉ်ကာတစ်ထပ်အိမ်တွင် လျှောက်ထားသူကိုယ်တိုင် နေထိုင်ပါသည်။ သို့ဖြစ်ပါ၍ အထက်ပါအတိုင်း ဒေါ်ခင်တင့်(DLA-၀၀၃၃၇၉)မှ ပါမစ်ပျောက်ဖြင့် ဂရန်သစ်လျှောက်ထားလာမှုအား တရားဝင်ခိုင်လုံသော အထောက်အထားများဖြင့် ဤကြော်ငြာပါသည့်ရက်မှစ၍ (၇)ရက်အတွင်း ကန့်ကွက်နိုင်ပါကြောင်းနှင့် ကန့်ကွက်မှုမရှိပါက လုပ်ထုံးလုပ်နည်းအတိုင်း ဆက်လက်ဆောင်ရွက်ပေးမည်ဖြစ်ပါကြောင်း အသိပေးကြေညာအပ်ပါသည်။
ဌာနမှူး(ဒုတိယညွှန်ကြားရေးမှူးချုပ်)
မြို့ပြစီမံကိန်းနှင့်မြေစီမံခန့်ခွဲမှုဌာန
မြို့ပြစီမံကိန်းလုပ်ငန်းတာဝန်ခံအဖွဲ့
ရန်ကုန်မြို့တော်စည်ပင်သာယာရေးကော်မတီ

ဖခင်အမည်မှန်
အထက၊ ညောင်ခါးရှည်၊ ဆဋ္ဌမတန်း(A)မှ မပိုးဉနှင့် ပဉ္စမတန်း(B)မှ မောင်နေလင်းအောင်၏ ဖခင်အမည်မှန်မှာ ဦးနေလင်းအောင်[၇/ဝမန(နိုင်)၀၉၆၅၅၉]ဖြစ်ပါကြောင်း။ **ဦးနေလင်းအောင်**

ပြောင်းလဲခေါ်ပါရန်
(အဖ)ဦးလှသိန်း [၁၂/ပဘတ(နိုင်)၀၂၅၀၀၂]၏ သမီး ဒဂုံမြို့နယ်၊ အလက (၁) GRADE(2)မှ မသဒ္ဒါဆူးအား မသဒ္ဒါဆုဟု ပြောင်းလဲခေါ်ပါရန်။
မသဒ္ဒါဆု

ဖခင်အမည်မှန်
ရေကြည်မြို့နယ် အထက (ရေကြည်)နဝမတန်း (ကံကော်)မှ မောင်စိုးသီဟဖြိုး၏ ဖခင်အမည်မှန်မှာ ဦးဆန်းမြင့် [၁၄/ရကန(နိုင်)၁၀၉၄၇၁] ဖြစ်ပါသည်။

ဖခင်အမည်မှန်
ရေကြည်မြို့နယ်၊ အထက (ရေကြည်) နဝမတန်း (ပိတောက်)မှ မောင်သက်ပိုင်ဦး၏ ဖခင်အမည်မှန်မှာ ဦးအေးမင်းစိုး [၁၄/ရကန(နိုင်)၀၈၈၂၆၈]ဖြစ်ပါသည်။

အများပြည်သူများသိရှိစေရန် ကြေညာချက်
MASON Microfinance Co.,Ltd မှ Mr.Hyun IL Cho (Passport N0.40317847) Managing Director သည် (၃၁-၇-၂၀၁၉)ရက်တွင် အလုပ်မှ နုတ်ထွက်မည်ဖြစ်ပါသောကြောင့် Mr.Nam Kyu Kwon (Passport No.60114808)အား (၁-၈-၂၀၁၉)ရက်မှစ၍ Managing Director ရာထူးဖြင့် ခန့်အပ်လိုက်ကြောင်းကို ငွေရေးကြေးရေး စစ်ဆေးရေးဦးစီးဌာန၏ ၂၀၁၅ခုနှစ် ဇန်နဝါရီလ (၂၈)ရက်စွဲပါ စာအမှတ် ငကစ/ ကက-၆ (၇၄/၂၀၁၅)အရ အများပြည်သူများသိရှိစေရန်နှင့် MASON Microfinance Co.,Ltd မှ ငွေကြေးဝန်ဆောင်မှုဆောင်ရွက်ပေးနေသည့် အသင်းသားများသိရှိစေရန်ကြေညာအပ်ပါသည်။
MASON Microfinance Co.,Ltd

ဖခင်အမည်မှန်
ရေကြည်မြို့နယ်၊ အထက (ရေကြည်) နဝမတန်း (နှင်းဆီ)မှ မနွေသဇင်ထွေး၏ ဖခင်အမည်မှန်မှာ ဦးမိုးဆန်း [၁၄/ရကန(နိုင်)၁၉၉၁၉၁] ဖြစ်ပါသည်။

ဖခင်အမည်မှန်
ရေကြည်မြို့နယ်၊ အထက (ရေကြည်) နဝမတန်း (ဇကာဝါ)မှ မောင်လင်းထက်ပိုင်၏ ဖခင်အမည်မှန်မှာ ဦးနိုင်ဝင်း [၁၄/ရကန(နိုင်)၁၁၈၀၇၅] ဖြစ်ပါသည်။

ကန့်ကွက်နိုင်ပါသည်
ရန်ကုန်မြို့ လှိုင်မြို့နယ်၊ မြေတိုင်းရပ်ကွက်အမှတ်(၂၈)၊ မြေကွက်အမှတ်(၁/ခ-၂-စ+၁/ခ-၂-င-၂-ဘီ)၊ မြေအကျယ် (၀.၂၄၉)ဧကရှိ မြေပိုင်မြေ မြေကွက်နှင့်အဆောက်အဦကို မြေအမည်ပေါက်ပိုင်ဆိုင်သူ ဒေါ်သင်းဝင်းအေး[၁၂/ကမရ(နိုင်)၀၅၃၀၁၁]ထံမှ ကျွန်ုပ်၏အမှုသည်က ဝယ်ယူမည်ဖြစ်ပါသဖြင့် အကျိုးသက်ဆိုင်ခွင့်ရှိသူများအနေဖြင့် ကန့်ကွက်လိုပါက ခိုင်လုံသော အထောက်အထားအပြည့်အစုံဖြင့် (၁၄)ရက်အတွင်း ကျွန်ုပ်ထံသို့လာရောက်ကန့်ကွက်နိုင်ပါသည်။ သတ်မှတ်ရက်အတွင်း လာရောက်ကန့်ကွက်ခြင်းမရှိပါက အရောင်းအဝယ်ပြီးမြောက်သည်အထိ ဆက်လက်ဆောင်ရွက်သွားမည်ဖြစ်ကြောင်းသိစေအပ်ပါသည်။
ညွှန်ကြားချက်အရ-

ဒေါ်ရီရီတင်(စဉ်-၁၉၉၅)	ဒေါ်ညိုမာမြင့်(စဉ်-၁၄၈၄၉)
တရားလွှတ်တော်ရှေ့နေနှင့် နိုတာရီပဗ္ဗလစ်	တရားလွှတ်တော်ရှေ့နေ

ရုံး - အမှတ် (၈၉)၊ (၃၈)လမ်း၊
မြေညီထပ်၊ ကျောက်တံတားမြို့နယ်။ ဖုန်း-၀၉-၅၀၁၈၃၄၅။

ကန့်ကွက်နိုင်ကြောင်းကြေညာခြင်း
ရန်ကုန်မြို့ သဃ်န်းကျွန်းမြို့နယ်၊ ဘဝမြင့်ရပ်ကွက်၊ Unit Type (D-2),Level-10၊ Tower(D)၊ Basement အပါအဝင်(၆)ခန်းတွဲ RC(၁၂)ထပ်ခွဲအဆောက်အအုံ၏ Room No(10-02)၊ ဧရိယာ(၈၅၇.၉၆)စတုရန်းပေရှိ Malikha Condominium တိုက်ခန်းနှင့်၎င်း Malikha Condominium တိုက်ခန်း၏ အကျိုးခံစားခွင့်အရပ်ရပ်အားလုံးတို့ကို လွှဲပြောင်းရောင်းချပိုင်ခွင့်ရှိသော ဒေါ်ချစ်ချစ်ထွေး[၁၂/ မဂဒ(နိုင်)၀၀၄၇၈၅]ထံမှ ကျွန်ုပ်တို့၏ မိတ်ဆွေဖြစ်သူ ဦးခင်မောင်ထွေး[၁၂/တမန(နိုင်)၀၈၆၃၆၀]၊ ဒေါ်ခင်မျိုးကြည် [၁၂/မဂဒ(နိုင်)၀၀၁၀၃၄]တို့က အပြီးအပြတ်ဝယ်ယူရန်အတွက် စရန်ငွေတစ်စိတ်တစ်ဒေသကို ပေးချေထားပြီးဖြစ်ပါ၍ ကန့်ကွက်လိုသူများရှိပါက ဤကြေညာပါသည့်ရက်မှ (၇)ရက်အတွင်း တိကျခိုင်လုံသောစာရွက်စာတမ်း မူရင်းများနှင့်တကွ ကျွန်ုပ်တို့ထံသို့ ကိုယ်တိုင်လာရောက်ကန့်ကွက်နိုင်ပါသည်။ သတ်မှတ်နေ့ရက်ကျော်လွန်သည်အထိ ကန့်ကွက်မည့်သူမရှိပါက အရောင်းအဝယ်ကို ဥပဒေနှင့်အညီ ပြီးဆုံးသည်အထိ ဆက်လက်ဆောင်ရွက်သွားမည်ဖြစ်ကြောင်း အသိပေးကြေညာအပ်ပါသည်။
ဦးခင်မောင်ထွေး၊ ဒေါ်ခင်မျိုးကြည်တို့၏ လွှဲအပ်ညွှန်ကြားချက်အရ-

ဦးဝင်းမင်းစိုး	ဒေါ်သူဇာကျော်	ဒေါ်ဝေဖြိုးအောင်
LL.B,WIPO (Switzerland)	LL.B,D.B.L,D.I.L,WIPO (Switzerland)	LL.B
တရားလွှတ်တော်ရှေ့နေ (စဉ်-၁၂၆၆၄)	အထက်တန်းရှေ့နေ (စဉ်-၄၆၀၅၁)	တရားလွှတ်တော်ရှေ့နေ (စဉ်-၁၅၄၅၅)
Ph:01-246869,09-450023651	Ph:09-254508917	Ph:09-421157856

Level(5, 6, 7, 8)၊ တာဝါ(၂)၊ HAGL Myanmar Center Towen
အမှတ်(၁၉၂)၊ ကမ္ဘာအေးဘုရားလမ်း၊ ဗဟန်းမြို့နယ်၊ ရန်ကုန်မြို့

ရ တ နာ သစ် တော ပြည့် သွေး ကြော သစ် တော ရ တ နာ ထိန်း သိမ်း ပါ

ဇီးကွက်
မျက်မှန်နှင့်ဆေးခန်း

သဃ်န်းကျွန်းဆိုင်ခွဲ အာထူးပရိုမိုးရှင်း

ကိုင်းနဲ့မှန်အပြီးအစီး ၃၀၀၀၀ ကျပ်၊ ကြာချိန် မိနစ် (၂၀)

မျက်စိဆရာဝန်ထိုင်ချိန်
တနင်္လာ- သောကြာ (၁း၃၀ - ၇း၀၀) / စနေ - တနင်္ဂနွေ (၁၀း၀၀ - ၇း၀၀)

အသက် (၄၀) ကျော်ပါက မျက်စိပါဝါစစ်တိုင်း အတွင်းတိမ် ရေတိမ် ရှိမရှိကို နောက်ဆုံးပေါ်စက်များနှင့် အခမဲ့ စစ်ဆေးပေးသည်။

မျက်စိဆရာဝန်နှင့် စမ်းသပ်ခအခမဲ့
ဩဂုတ်လ (၃၁) အထိ (သဃ်န်းကျွန်း)
ဆိုင်ခွဲ

ဆိုင်ခွဲ-၁ (မြေနီကုန်း)ဆိုင်ခွဲ-၂(လှည်းတန်း)၊ ဆိုင်ခွဲ-၃ (သဃ်န်းကျွန်း) - ၃၃-လေးထောင့်ကန်လမ်းမ၊ AKK / သဃ်န်းကျွန်းဈေးအရှေ့၊ သဃ်န်းကျွန်းမြို့နယ်၊ ရန်ကုန်မြို့။ PH : 09-688077888

ဖခင်အမည်မှန်

ပဲခူးတိုင်းဒေသကြီး၊ ဝေါမြို့နယ် (အထက၊ သူရဲသမိန်ကျောင်း)မှ တက္ကသိုလ်ဝင်တန်း ကျောင်းသူ မခင်မြင့်မြတ်၏ ဖခင်အမည်မှန်မှာ ဦးဝင်းလှိုင်[၁၀/ဘလန(နိုင်)၀၁၄၀၄၇] ဖြစ်ပါသည်။
ဦးဝင်းလှိုင်

၁၀တန်း (Home Special)

E,P,C သီးသန့်
Ph:09-261117748

ဖခင်အမည်မှန်

ဝါးခယ်မမြို့နယ် စံအိပ်-အထက၊ ဒသမတန်းမှ မနုနုလွင်၏ ဖခင်အမည်မှန်မှာ ဦးအောင်သန်းထွန်း [၁၄/ဝခမ(နိုင်)၁၇၅၅၁၀] ဖြစ်ပါသည်။

ဖခင်အမည်မှန်

ဝါးခယ်မမြို့နယ် စံအိပ်-အထက၊ ဒသမတန်းမှ မောင်နိုင်လင်းထွန်း၏ ဖခင်အမည်မှန်မှာ ဦးထွန်းထွန်း [၁၄/ဝခမ(နိုင်)၂၉၄၁၆၃] ဖြစ်ပါသည်။

ဖခင်အမည်မှန်

ဝါးခယ်မမြို့နယ်၊ စံအိပ်-အထက၊ ဒသမတန်းမှ မထက်ထက်လှိုင်၏ ဖခင်အမည်မှန်မှာ ဦးငွေမြင့်(ခ)ဦးအောင်ကျော်စိုး (WKA-၁၉၅၃၂၁)ဖြစ်ပါသည်။

ဖခင်အမည်မှန်

အထက-နောင်ဘို၊ ဒသမတန်းA မှ မောင်ဟန်ဇော်လင်း၏ ဖခင်အမည်မှန်မှာ နိုင်ငံသားစိစစ်ရေးကတ်ပြားအရ ဦးမိုးအေးဖြစ်ပါကြောင်း။

ဖခင်အမည်မှန်

အထက-နောင်ဘို၊ (IX)B မှ နော်စေးသယူထူး(IV) စောဆာတူဝေါ၏ ဖခင်အမည်မှန်မှာ စောအယ်ကိုထူး ဖြစ်ပါကြောင်း။

လုံးချင်းအိမ်ငှားမည်

ပေ(၃၀×၅၀) နှစ်ထပ်အိမ် ပါဝါမီတာ၊ ရေ၊ မီး၊ (အကျိုးဆောင် များလည်း ဆက်သွယ်နိုင်သည်)

(ဈေးလမ်း)၊ ၅ ရပ်ကွက်၊ ပုဇွန်တောင်
Ph:09-5134360
09-971607530

အများသိစေရန် ကြေညာချက်

ရန်ကုန်မြို့ သာကေတမြို့နယ်၊ အမှတ်(၉) ရပ်ကွက်၊ Water Front Villa(3) အိမ်ရာစီမံကိန်းရှိ ၂ထပ်လုံးချင်း တိုက်အမှတ်(၂၆-ဘီ)ကို ဝယ်ယူခွင့်ရရှိသူမှ ပေးသွင်းရန် ကျန်ငွေများကို အကြိမ်ကြိမ်အကြောင်းကြား တောင်းခံခဲ့သော်လည်း ပေးသွင်းခြင်းမရှိသဖြင့် ၁၈-၆-၂၀၁၉ ရက်တွင် ဝယ်ယူခွင့်ဖျက်သိမ်းပြီး ဌာနပိုင်တိုက်အဖြစ် သိမ်းယူပြီးဖြစ်ကြောင်း ကြေညာအပ်ပါသည်။

အိမ်ရာဖွံ့ဖြိုးရေးဌာနခွဲ
မြို့ပြနှင့်အိမ်ရာဖွံ့ဖြိုးရေးဦးစီးဌာန
ဆောက်လုပ်ရေးဝန်ကြီးဌာန

ထူးချွန်ထက်မြက်
ရည်မှန်းချက်ကြီးမားသူတို့အတွက်

မြင့်ထွန်း
(ရန်ကုန်တက္ကသိုလ်)

ပထဝီ၊ သမိုင်း
၈/၁၀ တန်း သီးသန့်
ဝိုင်းသီးသန့်

Ph-09-424837946
09-424462570

မိဘအမည်မှန်

အထက(၃)၊ လှိုင်သာယာ၊ ဒသမတန်း(E)မှ မဖြိုးသဉ္ဇာကျော်၏ မိဘအမည်မှန်မှာ ဦးကျော်ကျော်စိုး[၁၂/လသယ(နိုင်)၀၃၁၄၃၁]နှင့် ဒေါ်မင်းမင်းစိုး[၁၂/သကတ(နိုင်)၁၇၄၉၀၈] ဖြစ်ပါကြောင်း။

မိခင်အမည်မှန်

ဖိုလ်တထောင်၊ အထက(၆) နဝမတန်း(B)မှ မောင်ဟိန်းထက်ဇော်၏ မိခင်အမည်မှန်မှာ ဒေါ်သန္တာစံ[၁၁/မဥန(နိုင်)၀၃၆၅၃၂]ဖြစ်ပါကြောင်း။
ဒေါ်သန္တာစံ

ဖခင်အမည်မှန်

အထက-နောင်ဘို၊ (X)B မှ မသဲသဲချို၊ မူလွန်-ငွေပုံ(VII)မှ မောင်ဖိုးသဲ၊ (IV)မှ မတင်ဇာဝင်းကျော်တို့၏ ဖခင်အမည်မှန်မှာ ဦးမြင့်ဝေဖြစ်ပါကြောင်း။

ဖခင်အမည်မှန်

အထက-နောင်ဘို ဒသမတန်း(B) မှ မဥမာခိုင်၏ ဖခင်အမည်မှန်မှာ နိုင်ငံသားစိစစ်ရေးကတ်ပြားအရ ဦးကျော်မြတ် ဖြစ်ပါကြောင်း။

KN tech Engineering Group
Air-Con [illegible]
Ph: 09-400788135
09-762276128

ဖခင်အမည်မှန်

ဝါးခယ်မမြို့နယ်၊ စံအိပ်အထက၊ ဒသမတန်းမှ မဇင်မင်းပို၏ ဖခင်အမည်မှန်မှာ ဦးကျော်အုန်း(ခ)ဦးကျော်အုံး ဖြစ်ပါသည်။
ဦးကျော်အုံး
[၁၄/ဝခမ(နိုင်)၀၂၈၄၂၂]

ပျောက်ဆုံးကြောင်း

ကျွန်တော် မောင်ကျော်မင်းဦး[၈/ခမန(နိုင်)၁၀၉၁၇၈]၏ နိုင်ငံကူးလက်မှတ် ပျောက်ဆုံးသွားပါသဖြင့် တွေ့ရှိပါက အကြောင်းကြားပေးပါရန်။
Ph:09-5046320

ဖခင်အမည်မှန်

ဝါးခယ်မမြို့နယ်၊ စံအိပ်-အထကမှ မငုဝါခိုင်နှင့် မောင်ကျော်လင်းအောင်တို့၏ ဖခင်အမည်မှန်မှာ ဦးချစ်ကိုကို ဖြစ်ပါသည်။
ဦးချစ်ကိုကို
[၁၄/ဝခမ(နိုင်)၁၇၉၄၁၁]

ကန့်ကွက်နိုင်ကြောင်းကြေညာခြင်း

ရန်ကုန်မြို့ ကြည့်မြင်တိုင်မြို့နယ်၊ မန်းကျည်းတန်း မြောက်/အရှေ့ရပ်ကွက်၊ စကားဝါလမ်း၊ တိုက်အမှတ် (၁၁၁)၊ (၁)ခန်းတည်း RC(၆) ထပ်တိုက်၏ (၆)လွှာအခန်း၊ ဧရိယာ (၉၀၃) စတုရန်းပေ၊ နှစ်(၆၀)မြေငှားဂရန်မြေပေါ်ရှိ တိုက်ခန်း နှင့် ၎င်းတိုက်ခန်း၏ အကျိုးခံစားခွင့်အရပ်ရပ်အားလုံးကို ပိုင်ဆိုင်၍ လွှဲပြောင်းရောင်းချပိုင်ခွင့်ရှိသည်ဟုဝန်ခံသော Royal AMM CONSTRUCTION & DECORATION GROUP CO.,LTD ထံမှ ကျွန်ုပ်တို့၏မိတ်ဆွေများဖြစ်သော ဒေါ်ချယ်ရီအောင် [၁၂/လမန(နိုင်)၁၄၁၁၆၉]၊ ဒေါ်မြင့်မြင့်သူ [၁၂/လမန(နိုင်)၁၄၃၄၂၆]တို့က အပြီးအပိုင်ဝယ်ယူရန်အတွက် ကန့်ကွက်လိုသူများရှိပါက ဤကြေညာပါသည့်နေ့မှ(၇)ရက်အတွင်း တိကျခိုင်လုံသော စာရွက်စာတမ်းမူရင်းများနှင့်တကွ ကျွန်ုပ်တို့ထံသို့ ကိုယ်တိုင်လာရောက် ကန့်ကွက်နိုင်ပါသည်။ သတ်မှတ်နေ့ရက်ကျော်လွန်သည်အထိ ကန့်ကွက်မည့်သူမရှိပါက အရောင်းအဝယ်ကို ဥပဒေနှင့်အညီ ပြီးဆုံးသည်အထိ ဆက်လက်ဆောင်ရွက်သွားမည်ဖြစ်ကြောင်း အများသိစေရန် ကြေညာအပ်ပါသည်။

ဒေါ်ချယ်ရီအောင်၊ ဒေါ်မြင့်မြင့်သူတို့၏ လွှဲအပ်ညွှန်ကြားချက်များအရ-

ဦးဝင်းမင်းစိုး	ဒေါ်သူဇာကျော်	ဒေါ်ဝေဖြိုးအောင်
LL.B,WIPO(Switzerland)	LL.B,D.B.L,D.I.L,WIPO(Switzerland)	LL.B
တရားလွှတ်တော်ရှေ့နေ(စဉ်-၁၂၆၆၄)	အထက်တန်းရှေ့နေ(စဉ်-၄၆၀၅၁)	တရားလွှတ်တော်ရှေ့နေ(စဉ်-၁၅၄၅၅)
Ph:01-246869,09-450023651	Ph:09-254508917	Ph:09-421157856

Level(၅၊ ၆၊ ၇၊ ၈)၊ တာဝါ(၂) HAGL Myanmar Center Tower အမှတ်(၁၉၂)၊ ကမ္ဘာအေးဘုရားလမ်း၊ ဗဟန်းမြို့နယ်၊ ရန်ကုန်မြို့။

ပျောက်ဆုံးကြောင်း

ကျွန်မဒေါ်အေးအေးမြင့် သည် ဒဂုံမြို့သစ်(တောင်ပိုင်း)မြို့နယ် အခွန်ရုံး၌ (၂၀၁၄)ခုနှစ်တွင် ထမ်းဆောင်ထားသော ဘဏ်ချလံမူရင်းများနှင့် ဝင(၈)မူရင်းတို့ ပျောက်ဆုံးသွားပါ သဖြင့် တွေ့ရှိပါကအကြောင်းကြားပေးပါရန်။
ဒေါ်အေးအေးမြင့်
၈/ပခက(နိုင်)၂၂၉၈၆၀
၀၉-၄၄၄၄၃၉၈၃၄

မင်္ဂလာပါ

အိမ်ပြောင်း၊ အိမ်ရွှေ့ လုပ်ငန်း
မြို့တွင်း / နယ်ဝေးများအတွက်
ဈေးနှုန်းချိုသာစွာဖြင့်
Box ကားများဖြင့်
အလုပ်သမားစီစဉ်ပေးသည်။
09-450042704
09-250095116
09-420096296

ခြံငှားမည်

- ကမ္ဘာအေးဘုရား လမ်းမပေါ်
- အကျယ်အဝန်း တစ်ဧက (နေရာကောင်း)
- ယခင်က CAR SHOWROOM ဖွင့်ခဲ့ဖူး

ဆက်သွယ်ရန် ၀၉ ၅၀၀၀၈၉၃၊ ၀၁၃၇၁၉၄၄

ကန့်ကွက်နိုင်ကြောင်းကြေညာခြင်း

ရန်ကုန်မြို့ အင်းစိန်မြို့နယ်၊ စော်ဘွားကြီးကုန်းရပ်ကွက်၊ နိဗ္ဗာန်(၈)လမ်း၊ အမှတ်(၈၅/B)၊ Royal Thiri Condominium RC(၈½) ထပ် ကွန်ဒိုတိုက်ခန်း၏ (Tower-D)ရှိ Level-2 အခန်း၊ အခန်းအမှတ်(D-205)အခန်း၊ ဧရိယာ(၆၄၆.၉၉)စတုရန်းပေ၊ B မြေပိုင်မြေ ၃(ခ) အိမ်ရာမြေပေါ်ရှိ ကွန်ဒိုတိုက်ခန်းနှင့် ၎င်းကွန်ဒိုတိုက်ခန်း၏ အကျိုးခံစားခွင့်အရပ်ရပ်အားလုံးကိုပိုင်ဆိုင်၍ လွှဲပြောင်းရောင်းချပိုင်ခွင့်ရှိသည်ဟု ဝန်ခံသော GREEN DEVELOPMENT & ENGINEERING GROUP COMPANY LTD.,ထံမှ ကျွန်ုပ်တို့၏မိတ်ဆွေများဖြစ်သော ဦးစိုးဝဏ္ဏ[၁၀/မဒန(နိုင်) ၁၀၄၇၈၄]၊ ဒေါ်ခိုင်ဇာနေလင်း[၁၂/အစန(နိုင်)၁၇၃၂၉၅]တို့က အပြီးအပိုင်ဝယ်ယူရန်အတွက် ကန့်ကွက်လိုသူများရှိပါက ဤကြေညာပါသည့်နေ့မှ (၇)ရက် အတွင်း တိကျခိုင်လုံသော စာရွက်စာတမ်းမူရင်းများနှင့်တကွ ကျွန်ုပ်တို့ထံသို့ ကိုယ်တိုင်လာရောက် ကန့်ကွက်နိုင်ပါသည်။ သတ်မှတ်နေ့ရက် ကျော်လွန်သည်အထိ ကန့်ကွက်မည့်သူမရှိပါက အရောင်းအဝယ်ကို ဥပဒေနှင့်အညီ ပြီးဆုံးသည်အထိ ဆက်လက်ဆောင်ရွက်သွားမည်ဖြစ်ကြောင်း အများသိစေရန်ကြေညာအပ်ပါသည်။

ဦးစိုးဝဏ္ဏ၊ ဒေါ်ခိုင်ဇာနေလင်းတို့၏ လွှဲအပ်ညွှန်ကြားချက်များအရ-

ဦးဝင်းမင်းစိုး	ဒေါ်သူဇာကျော်	ဒေါ်ဝေဖြိုးအောင်
LL.B,WIPO(Switzerland)	LL.B,D.B.L,D.I.L,WIPO(Switzerland)	LL.B
တရားလွှတ်တော်ရှေ့နေ(စဉ်-၁၂၆၆၄)	အထက်တန်းရှေ့နေ(စဉ်-၄၆၀၅၁)	တရားလွှတ်တော်ရှေ့နေ(စဉ်-၁၅၄၅၅)
Ph:01-246869,09-450023651	Ph:09-254508917	Ph:09-421157856

Level(၅၊ ၆၊ ၇၊ ၈)၊ တာဝါ(၂) HAGL Myanmar Center Tower အမှတ်(၁၉၂)၊ ကမ္ဘာအေးဘုရားလမ်း၊ ဗဟန်းမြို့နယ်၊ ရန်ကုန်မြို့။

အိမ်၊ ခြံ အမြန်ရောင်းမည်

ပိုင်ရှင်ကိုယ်တိုင်
သန်လျင်မြို့ ဒါရိုက်အောက်ချိုင့် ပေ(၁၈×၃၆)။ တိုက်ခံပျဉ်ထောင် (၂)ထပ်။
၉၅ သိန်း၊ ညှိနှိုင်း။
ဖုန်း-၀၉-၅၁၁၁၅၂၄
၀၉-၉၅၉၉၂၂၂၀၇

ခြံမြေရောင်းမည်

ပြင်ဦးလွင်မြို့ ရပ်ကွက်ကြီး(၁၃)၊ ဆင်ခေါင်းလေး။ (၀.၂)ဧက
သိန်း ၁၈၀
ဖုန်း-၀၉-၅၁၁၁၅၂၄
၀၉-၉၅၉၉၂၂၂၀၇

ကန့်ကွက်နိုင်ကြောင်းကြေညာခြင်း

[illegible]

ကန့်ကွက်နိုင်ကြောင်းကြော်ငြာ

[illegible]

ကန့်ကွက်နိုင်ကြောင်းကြော်ငြာ

တောင်ဥက္ကလာပမြို့နယ်၊ မြေတိုင်းရပ်ကွက်အမှတ်-၃၊ မြေကွက်အမှတ်-၃၇၅၊ မြေကွက်တည်နေရာအမှတ်(၂၆၀)၊ (၁၂)လမ်း၊ (၃)ရပ်ကွက်၊ တောင်ဥက္ကလာပမြို့နယ်၊ ဒေါ်ခင်တင်တင်(ခ)ဒေါ်ရှုတင်(အန်အမ် ကေ-၀၀၀၈၄၉)၊ ဦးချန်ထွန်းအောင်[၁၂/ဥကတ(နိုင်)၀၇၀၀၄၃] အမည်ပေါက် နှစ်(၆၀)ဂရန်မြေအား အမည်ပေါက် တစ်ဦးဖြစ်သူ ဒေါ်ခင်တင်တင်(ခ)ဒေါ်ရှုတင်(ဇနီး) ကွယ်လွန်သဖြင့် ကျန်အမည်ပေါက် ဦးချန်ထွန်းအောင်[၁၂/ ဥကတ(နိုင်)၀၇၀၀၄၃]မှ တစ်ဦးတည်းသော ခင်ပွန်းတော်စပ်ကြောင်း ကျမ်းကျိန်လွှာ-၃/၃၆၃/၈-၃-၂၀၁၉၊ သေစာရင်း နှင့်ဂရန်မူရင်းတို့ကိုတင်ပြပြီး ၎င်း၏ကိုယ်စား ကိုယ်စားလှယ်လွှဲစာအမှတ်- ၁၂၈၁၇/၃၀-၁၁-၂၀၁၈ ဖြင့် ရရှိသူGP ဒေါ်ဝင်းဖြိုးဖြိုးအေးမှ ပါဝါပေးသူသက်ရှိထင်ရှား ရှိကြောင်းနှင့် ပါဝါမရုပ်သိမ်းသေးကြောင်း ကျမ်းကျိန်လွှာ- ၃/၃၆၆/၈-၃-၁၉ တို့ကိုတင်ပြ၍ ပိုင်ဆိုင်နှင့် အပိုင်ပေးမြေပုံကူးလျှောက် ထားလာသဖြင့် ကွင်းဆင်းစစ်ဆေးရာ (၁)ထပ်အုပ်ညှပ်(၁)လုံးနှင့် (၁)ထပ်ပျဉ်ထောင် (၁)လုံး ရှိပြီး ဦးချန်ထွန်းအောင် မိသားစုနေထိုင်ကြောင်း စစ်ဆေးတွေ့ရှိရသဖြင့် အဆိုပါပိုင်ဆိုင်နှင့် အပိုင်ပေးမြေပုံကူးလျှောက်ထားလာခြင်းအား တရားဝင်ခိုင်လုံသောအထောက်အထားများဖြင့် ဤကြော်ငြာပါသည့်ရက်မှစ၍ (၇)ရက်အတွင်း ကန့်ကွက်နိုင်ပါ ကြောင်း နှင့် ကန့်ကွက်မှုမရှိပါက လုပ်ထုံးလုပ်နည်းအတိုင်း ဆက်လက်ဆောင်ရွက်ပေးမည်ဖြစ်ပါကြောင်း အသိပေးကြေညာအပ်ပါသည်။

ဌာနမှူး၊ မြို့ပြစီမံကိန်းနှင့်မြေစီမံခန့်ခွဲမှုဌာန
ရန်ကုန်မြို့တော်စည်ပင်သာယာရေးကော်မတီ

ကန့်ကွက်နိုင်ကြောင်းကြေညာခြင်း

ရန်ကုန်မြို့ တောင်ဥက္ကလာပမြို့နယ်၊ (၁၂)ရပ်ကွက်၊ မာဃ (၅)လမ်း၊ အမှတ် (၆၀၅)၊ (၃)ခန်းတွဲ RC (၆)ထပ် အဆောက်အအုံ၏ စတုတ္ထထပ် (၅လွှာ)(A) အခန်း၊ ဧရိယာ (၆၄၈) စတုရန်းပေ၊ နှစ်(၆၀)မြေငှားဂရန်မြေပေါ်ရှိ တိုက်ခန်းနှင့် ၎င်းတိုက်ခန်း၏ အကျိုးခံစားခွင့်အရပ်ရပ်အားလုံးကိုပိုင်ဆိုင်၍ လွှဲပြောင်းရောင်းချ ပိုင်ခွင့်ရှိသည်ဟု ဝန်ခံသူဖြစ်သော ဒေါ်လဲ့လဲ့ဝင်း [၁၂/ဥကတ(နိုင်)၁၁၂၆၅၉]ထံမှ ကျွန်ုပ်တို့၏မိတ်ဆွေများဖြစ်သော ဦးဇော်ဇော်လတ် [၇/ဖမန(ဧည့်)၀၀၀၁၂၄]၊ ဒေါ်ဖြူသဲ [၇/ကတခ(နိုင်)၁၅၉၉၂၄]တို့က အပြီးအပိုင်ဝယ်ယူရန်အတွက် ကန့်ကွက်လိုသူများရှိပါက ဤကြေညာပါသည့်နေ့မှ(၇)ရက်အတွင်း တိကျခိုင်လုံသောစာရွက်စာတမ်းမူရင်းများနှင့်တကွ ကျွန်ုပ်တို့ထံသို့ ကိုယ်တိုင်လာရောက် ကန့်ကွက်နိုင်ပါသည်။ သတ်မှတ်နေ့ရက်ကျော်လွန်သည်အထိ ကန့်ကွက်မည့်သူမရှိပါက အရောင်းအဝယ်ကို ဥပဒေနှင့်အညီ ပြီးဆုံးသည်အထိ ဆက်လက်ဆောင်ရွက်မည်ဖြစ်ကြောင်း အများသိစေရန်ကြေညာအပ်ပါသည်။

ဦးဇော်ဇော်လတ်၊ ဒေါ်ဖြူသဲတို့၏ လွှဲအပ်ညွှန်ကြားချက်များအရ-

ဦးဝင်းမင်းစိုး	ဒေါ်သူဇာကျော်	ဒေါ်ဝေဖြိုးအောင်
LL.B,WIPO(Switzerland)	LL.B,D.B.L,D.I.L,WIPO(Switzerland)	LL.B
တရားလွှတ်တော်ရှေ့နေ(စဉ်-၁၂၆၆၄)	အထက်တန်းရှေ့နေ(စဉ်-၄၆၀၅၁)	တရားလွှတ်တော်ရှေ့နေ(စဉ်-၁၅၄၅၅)
Ph:01-246869,09-450023651	Ph:09-254508917	Ph:09-421157856

Level(၅၊ ၆၊ ၇၊ ၈)၊ တာဝါ(၂) HAGL Myanmar Center Tower အမှတ်(၁၉၂)၊ ကမ္ဘာအေးဘုရားလမ်း၊ ဗဟန်းမြို့နယ်၊ ရန်ကုန်မြို့။

ကန့်ကွက်နိုင်ပါသည်

ရန်ကုန်တိုင်းဒေသကြီး၊ အလုံမြို့နယ်၊ နှင်းဆီကုန်းလမ်း၊ Hill Top Condominium၊ Unit-(F)၊ 7th Floor၊ အခန်းအမှတ်-(406)၊ [illegible]

ဒေါ်မေရှည်စိုးဦး	ဒေါ်ဝင်းသီတာဖော်
LL.B.,D.B.L	LL.B
တရားလွှတ်တော်ရှေ့နေ(စဉ်- [illegible])	အထက်တန်းရှေ့နေ(စဉ်- [illegible])

Fb Page: Aung Myay Saytanar RealestateCo.,Ltd, E-mail: aungmyayrealestate@gmail.com
☎ : 09- 5080073 , 09- 76 5080073 , 09- 69 5080073 , 09- 50 577 14
[illegible]

ရန်ကုန်မြို့ ကမာရွတ်မြို့နယ်၊ (၃)ရပ်ကွက်၊ ပေ(၅၀)လမ်း၊ တိုက်အမှတ်(၅၁) ၇လွှာ/ဘီ ဟုခေါ်တွင်သော အလျား(၁၂½)ပေ×အနံ ပေ ၅၀ အကျယ်အဝန်းရှိ လူနေတိုက်ခန်းနှင့် အကျိုးခံစားခွင့်အရပ်ရပ်အားလုံးရောင်းဝယ်မှုနှင့် ပတ်သက်၍ ကန့်ကွက်နိုင်ကြောင်း အများသိစေရန်ကြော်ငြာခြင်း

အထက်ဖော်ပြပါ တိုက်ခန်းကို ဒေါ်အေးအေးနု[၁၂/ကမရ(နိုင်)၀၀၅၆၈၀]ကိုင်ဆောင်သူမှ ၎င်းတရားဝင်ပိုင်ဆိုင်နေထိုင်ပြီး ရောင်းချပိုင်ခွင့်ရှိကြောင်း၊ အရှုပ်အရှင်းကင်းရှင်းကြောင်း တာဝန်ယူရောင်းချသဖြင့် ကျွန်ုပ်တို့၏မိတ်ဆွေများမှ ဝယ်ယူရန်အတွက် တိုက်ခန်းတန်ဖိုး၏စရန်ငွေ တစ်စိတ်တစ်ဒေသကို ပေးချေထားပြီးဖြစ်ပါသည်။ တိုက်ခန်းဝယ်ယူမှုနှင့် ပတ်သက်၍ ကန့်ကွက်လိုပါက ဤကြေညာပါသည့်နေ့မှစ၍ (၇)ရက်အတွင်း စာရွက်စာတမ်းမူရင်းအပြည့်အစုံ အထောက်အထားခိုင်လုံစွာဖြင့် ကျွန်ုပ်တို့ထံသို့ လာရောက်ကန့်ကွက်နိုင်ပါသည်။ သတ်မှတ်ရက်ကျော်လွန်ပါက တိုက်ခန်းအပြီးအပိုင်အရောင်းအဝယ်စာချုပ်ကို ဥပဒေနှင့်အညီ တရားဝင်ဆောင်ရွက်သွားမည်ဖြစ်ကြောင်း အများသိစေရန် ကြေညာအပ်ပါသည်။

လွှဲအပ်ညွှန်ကြားချက်အရ-

ဒေါ်သန်းသန်းစိုး(စဉ်-၂၈၉၈)	ဒေါ်ခိုင်ကျော့ကျော့လှိုင်(စဉ်-၁၁၁၇၄)
(၄-၁၂-၁၉၈၄)	(၂၀-၉-၂၀၁၆)

တရားလွှတ်တော်ရှေ့နေများ
တိုက်(၉/၁၁)၊ အခန်း၁၀၃/စီ၊ (ပထမထပ်)၊ (၃၆)လမ်း(အောက်)၊
ကျောက်တံတားမြို့နယ်၊ ရန်ကုန်မြို့။
ဖုန်း-၀၉-၇၃၀၂၁၈၂၇၊ ၀၉-၂၅၀၀၂၂၈၉၂၊ ၀၉-၄၃၁၂၄၅၉၄

ရန်ကုန်မြို့ တောင်ဥက္ကလာပမြို့နယ်၊ (၁၁)ရပ်ကွက်၊ ရာဇသင်္ကြန် (၁)လမ်း၊ တိုက်အမှတ်(၅၂/ခ)၊ မြေညီထပ်၊ အကျယ်အဝန်း ပေ(၁၈×၅၄)ရှိ တိုက်ခန်းနှင့်ပတ်သက်၍ ကန့်ကွက်နိုင်ပါကြောင်း

အထက်ပါတိုက်ခန်းအား ကျွန်ုပ်တို့၏မိတ်ဆွေသည် ရောင်းချသူကန်ထရိုက်တာ ဦးဝင်းသူထိန်[၅/ကလတ(နိုင်)၀၆၂၃၆၁]ထံမှ အပြီးအပိုင်ဝယ်ယူရန်အတွက် ရောင်း ဖိုးငွေတစ်စိတ်တစ်ဒေသဖြစ်သော စရန်ငွေအား ၁-၈-၂၀၁၉ရက်တွင် ပေးချေပြီး ဖြစ်ပါသည်။ အထက်ပါတိုက်ခန်းနှင့်ပတ်သက်၍ ပိုင်ဆိုင်မှုစာရွက်စာတမ်းမူရင်းများနှင့်တကွ (၇)ရက်အတွင်းလူကိုယ်တိုင်လာရောက် ကန့်ကွက်နိုင်ပါကြောင်းနှင့် သတ်မှတ်ရက်အတွင်း ကန့်ကွက်မည့်သူမရှိပါက အရောင်းအဝယ်အပြီးအပိုင်စာချုပ်ကို ဆက်လက်ချုပ်ဆိုသွားမည်ဖြစ်ကြောင်း သိစေအပ်ပါသည်။

လွှဲအပ်ညွှန်ကြားချက်အရ

ဦးခင်မောင်ချို(LL.B,D.B.L)	ဒေါ်သီတာအောင် (LL.B)
တရားလွှတ်တော်ရှေ့နေ (စဉ်-၈၄၄၄)	တရားလွှတ်တော်ရှေ့နေ (စဉ်-၁၀၆၀၀)

အမှတ် (၅၁)၊ ၃လွှာ/ဘီ၊ သီရိလမ်း၊ စမ်းချောင်းမြို့နယ်၊ ရန်ကုန်မြို့။
ဖုန်း-၀၉-၄၄၃၀၇၁၉၈၅၊ ၀၉-၄၄၃၁၇၀၀၇၆

ကြော်ငြာ

(တစ်လက်ကိုင်)(မခိုင်းရသေးပါ)

၁။ Hijet 2008, M.gear P/S, A/C 4wd, ထရန်စဖါခလုတ်ပါ 6N.Bgo အမိုးပါ (အော်ဆေးပါတ်လည်ပြန်ဆေးမပါ)

၂။ Hijet 2008, Auto P/s, A/C, 2wd, 5M-Bgo, 4N-Bgo, 7P.Bgo

၃။ Hijet 2009, Auto, P/s, A/4, 4wd, 7P-Bgo(လူအမည်ပေါက်)

ဆက်သွယ်ရန်ဖုန်း-09-421153340,09-5154193,09-254249505

အမည်ပြောင်းနှင့်ဖခင်အမည်မှန်

ထားဝယ်ခရိုင်၊ သရက်ချောင်းမြို့နယ်၊ ဝင်းကဖော်ရွာနေ အထက(၁)ထားဝယ်၊ ဆဋ္ဌမတန်း(C)မှ မောင်အောင်အောင်ဦးအား မောင်မင်းနိုင်စိုးဟု ပြောင်းလဲခေါ်ဆိုပါရန်နှင့် ဖခင် ဦးထွန်းကြိုင်၏ အမည်မှန်မှာ ဦးမောင်ထွန်းကြိုင်[၆/သရခ(နိုင်)၁၀၆၅၃၈]ဖြစ်ပါသည်။

ဦးမောင်ထွန်းကြိုင်

ဖခင်အမည်မှန်

ထားဝယ်မြို့နယ်၊ ပျားသားချောင်းရွာနေ အထက(၃)ထားဝယ်၊ ဒသမတန်း(E)မှ စောဆေးအယ်အို၏ ဖခင်ဖြစ်သူ စောဖောဂေးဂေး၏ အမည်မှန်မှာ စောဖောဂေး[၆/ထဝန(နိုင်)၁၁၆၂၈၅] ဖြစ်ပါသည်။

စောဖောဂေး

အများသိစေရန်

ရန်ကုန်မြို့ ကမာရွတ်မြို့နယ်၊ အမှတ်(၃)ရပ်ကွက်၊ အင်းစိန်လမ်းမ(B/1)၊ အမှတ်(၁၅)နေ ဦးမြင့်လွင်[၁၂/ကမရ(နိုင်) ၀၀၃၉၅၈]ကိုင်ဆောင်သူ၏ လွှဲအပ်ညွှန်ကြားချက်အရ-

ကျွန်ုပ်၏မိတ်ဆွေဖြစ်သူ ဦးမြင့်လွင် ပိုင်ဆိုင်သော ရန်ကုန်မြို့ ဒဂုံမြို့သစ်(မြောက်ပိုင်း)မြို့နယ်၊ (၂၈)ရပ်ကွက်၊ ဗန္ဓုလလမ်း၊ အမှတ်(၃၈)၊ မြေတိုင်းရပ်ကွက်အမှတ်(၂၈/၃၈)ရှိ(၄၀/၄၂×၆၀)ပေပေါ်ရှိ မြေနှင့် ၎င်းမြေပေါ်ရှိဆောက်လုပ်ထားသည့်နေအိမ်(၁) လုံးကို ၂၀၀၈ခုနှစ်ကတည်းက ဝယ်ယူပိုင်ဆိုင်ထားသူတစ်ဦးဖြစ်ပြီး ယနေ့အချိန်ထိ မည်သူတစ်ဦးတစ်ယောက်ကိုမျှ ပေးကမ်းထားခြင်း၊ အမွေစားအမွေခံဖြင့်ပေးထားခြင်း၊ စွန့်လွှတ်ထားခြင်း၊ ပေါင်နှံထားခြင်း၊ ငှားရမ်းထားခြင်း၊ ရောင်းချထားခြင်းတို့မရှိကြောင်းနှင့် အဆိုပါ ခြံနှင့် နေအိမ်အတွင်းသို့ ကျွန်ုပ်မိတ်ဆွေ၏ ခွင့်ပြုချက်တစ်စုံတစ်ရာမရှိဘဲ ကျူးကျော်ဝင်ရောက်နေထိုင်ခြင်းမပြုလုပ်ရန်နှင့် လိုက်နာဆောင်ရွက်ခြင်းမရှိဘဲ ကျူးကျော်ဝင်ရောက်နေထိုင်ခြင်းမျိုးတွေ့ရှိပါက တည်ဆဲဥပဒေများအရ အရေးယူဆောင်ရွက်သွားမည်ဖြစ်ကြောင်း အများသိစေရန် ကြေညာအပ်ပါသည်။

ဦးမြင့်လွင်[၁၂/ကမရ(နိုင်)၀၀၃၉၅၈]ကိုင်ဆောင်သူ၏လွှဲအပ်ညွှန်ကြားချက်အရ-
ဦးအောင်ဖြိုး အထက်တန်းရှေ့နေ
(စဉ်-၄၇၆၉၅) ၁၅-၆-၂၀၁၆
တိုက်(၈)၊ အခန်း(၂၈)၊ ပြည်ရိပ်မွန်၊ (၈)ရပ်ကွက်၊ ကမာရွတ်မြို့နယ်၊
ဖုန်း-၀၉-၂၅၂၄၄၂၂၃၀

ကန့်ကွက်နိုင်ပါကြောင်း အများသိစေရန် ကြေညာခြင်း

ရန်ကုန်မြို့ ရွှေပြည်သာမြို့နယ်၊ မြေတိုင်းရပ်ကွက်အမှတ်-၆၃၊ လူနေရပ်ကွက်အမှတ်- ဒ/၁၇၊ မြေကွက်အမှတ်-၈၂၂၊ အလျား ပေ၆၀× အနံ ပေ၄၀ ဦးသိန်းနိုင် အမည်ပေါက် (ပါမစ်)မြေနှင့် ယင်းမြေ၏ အကျိုးခံစားခွင့်အရပ်ရပ်ကို လက်ရှိပိုင်ရှင်ဖြစ်သူ ဦးထွန်းလင်း [၉/ညဥန(နိုင်)၁၅၅၀၀၇]ထံမှ အရောင်းအဝယ်စာချုပ်ဖြင့် တရားဝင်ဝယ်ယူခဲ့ရာ ယင်းမြေကွက်တန်ဖိုး၏ တစ်စိတ်တစ်ဒေသဖြစ်သော စရန်ပေးအပ်ငွေကို ကျွန်တော် ဦးအောင်ရဲဇော် [၁၄/ဝခမ(နိုင်)၀၁၅၀၆၀]မှ ပေးအပ်ပြီးဖြစ်ပါသည်။

အရောင်းအဝယ်နှင့်ပတ်သက်၍ ကန့်ကွက်လိုသူ မည်သူမဆို ခိုင်လုံသော အထောက်အထား၊ စာချုပ်စာတမ်းမူရင်းများနှင့်တကွ ကြော်ငြာပါသည့်နေ့မှ (၇)ရက်အတွင်း ကျွန်ုပ်ထံသို့ လူကိုယ်တိုင်လာရောက်ကန့်ကွက်နိုင်ပါသည်။ သတ်မှတ်ရက်အတွင်း ကန့်ကွက်မည့်သူမရှိပါက အရောင်းအဝယ်အား ပြီးဆုံးသည်အထိ ဆက်လက်ဆောင်ရွက်သွားမည်ဖြစ်ကြောင်း အများသိစေရန် ကြေညာအပ်ပါသည်။

ဦးအောင်ရဲဇော်
[၁၄/ဝခမ(နိုင်)၀၁၅၀၆၀]
ဖုန်း-၀၉-၇၆၈၂၁၇၀၃၀၊ ၀၉-၄၄၈၈၈၂၈၂၈

ကန့်ကွက်နိုင်ပါကြောင်း

ရန်ကုန်မြို့ တောင်ဥက္ကလာပမြို့နယ်၊ မြေတိုင်းရပ်ကွက်အမှတ်(၇)၊ လူနေရပ်ကွက်အမှတ်(၇)၊ မင်းရဲကျော်စွာ(၆/ခ)လမ်း၊ မြေကွက်အမှတ် (၁၂၉/က)ဟု ခေါ်တွင်သော အကျယ်အဝန်း(၂၀ပေ×၆၀ပေ)ရှိ မြေကွက်ကြီးအနက်မှ တရားဝင်မခွဲစိတ်ရသေးသော အကျယ်အဝန်း ပေ(၁၀×၆၀)ရှိ (ခေါင်းရင်းခြမ်း) မြေကွက်နှင့် ယင်းမြေပေါ်ရှိ အဆောက်အဦးအပါအဝင် အကျိုးခံစားခွင့်အရပ်ရပ်အားလုံးကို တရားဝင် ဝယ်ယူပိုင်ဆိုင် အကျိုးခံစားလျက်ရှိသူ ဒေါ်ကြည်ကြည် [၁၂/ဥကတ(နိုင်)၀၉၅၉၀၇]ထံမှ ကျွန်ုပ်၏မိတ်ဆွေ ဖြစ်သူက ဝယ်ယူရန် အဆိုပါ အိမ်မြေတန်ဖိုးတစ်စိတ်တစ်ဒေသဖြစ်သော စရန်ငွေကို ပေးချေထားပြီး ဖြစ်ပါသည်။ ယင်း အိမ်၊ မြေ အရောင်းအဝယ်ပြုလုပ်ခြင်းနှင့်ပတ်သက်၍ ကန့်ကွက်လိုပါက ပိုင်ဆိုင်အကျိုးခံစားခွင့်ရှိသူ မည်သူမဆို ဤကြော်ငြာပါသည့်နေ့မှစ၍ (၇)ရက်အတွင်း ပိုင်ဆိုင်မှု အထောက်အထားစာချုပ်စာတမ်းများနှင့်တကွ ကျွန်ုပ်ထံသို့ လာရောက်ကန့်ကွက်နိုင်ပါသည်။ သတ်မှတ်ရက်ကျော်လွန်သည်အထိ လာရောက်ကန့်ကွက်ခြင်းမရှိပါက အဆိုပါ အိမ်/မြေ အရောင်းအဝယ်ပြုလုပ်ခြင်းကို ဥပဒေနှင့်အညီ ပြီးမြောက်အောင် ဆက်လက်ဆောင်ရွက်သွားမည်ဖြစ်ကြောင်း အသိပေးကြော်ငြာအပ်ပါသည်။

လွှဲအပ်ညွှန်ကြားချက်အရ-
ဒေါ်ညွန့်ညွန့်သန်း (LL.B, DBL) တရားလွှတ်တော်ရှေ့နေ (စဉ်-၇၈၁၉)
အမှတ်(၃၂၀)၊ ရာဇာဓိရာဇ်လမ်း၊ (၇)ရပ်ကွက်၊ တောင်ဥက္ကလာပမြို့နယ်၊ ရန်ကုန်မြို့
ဖုန်း- ၀၉-၄၀၁၅၂၆၈၈၀၊ ၀၉-၂၆၀၉၈၃၃၃၁

ကန့်ကွက်နိုင်ပါကြောင်းကြေညာခြင်း

ရန်ကုန်မြို့ ဒဂုံမြို့သစ်(ဆိပ်ကမ်း)မြို့နယ်၊ မြေတိုင်းရပ်ကွက်အမှတ်(၉၁)၊ နိုင်းမြစ်လမ်းသွယ် (၃)လမ်း၊ မြေကွက်အမှတ်-(၃၂၇) ဟုခေါ်တွင်သော ဧရိယာစတုရန်း(အလျား ပေ ၄၀× အနံ ပေ ၆၀)ပေရှိ ပါမစ်မြေအမျိုးအစားမြေကွက်နှင့် ယင်းမြေကွက်ပေါ်တွင် ဆောက်လုပ်ထားရှိသော နေအိမ်အပါအဝင်အကျိုးခံစားခွင့်အရပ်ရပ်တို့ကို လက်ရှိလက်ဝယ်ထားရှိပိုင်ဆိုင်သူထံမှ ကျွန်ုပ်မိတ်ဆွေက အပြီးအပိုင်ဝယ်ယူပြီး တရားဝင်အမည်ပေါက်သည်အထိ ဥပဒေနှင့်အညီ ဆက်လက်ဆောင်ရွက်သွားမည်ဖြစ်ပါသဖြင့် ကန့်ကွက်မည့်သူရှိပါက ယခုကြေညာစာပါရှိသည့်နေ့မှစပြီး (၁၄)ရက်အတွင်း တရားဝင်စာမှတ်စာတမ်းမူရင်းအထောက်အထားများနှင့်တကွ ကျွန်ုပ်ထံ လာရောက်ကန့်ကွက်နိုင်ပါကြောင်း အများသိစေရန် ကြေညာအပ်ပါသည်။

လွှဲအပ်ညွှန်ကြားချက်အရ-
ဒေါ်ငွန်ဒီဆန်း (LL.B., D.B.L)
အထက်တန်းရှေ့နေ (စဉ်-၂၉၇၆၁/ ၁၈-၁၂-၂၀၀၉)
အမှတ်-၁၀/၁၂၊ ပထမထပ်၊ အခန်းအမှတ်(၁၀၃-E)၊
၃၅ လမ်း(အောက်)၊ ကျောက်တံတားမြို့နယ်၊ ရန်ကုန်မြို့။

စာအုပ်စာပေ လူ့မိတ်ဆွေ

ကန့်ကွက်နိုင်ကြောင်းအသိပေးကြေညာချက်

ရန်ကုန်မြို့ လှိုင်မြို့နယ်၊ ပြည်လမ်း၊ (၆)မိုင်ခွဲ၊ (၁၁)ရပ်ကွက်၊ အမှတ်-(၄၆)တွင် တည်ရှိသော **ဝိသာခါဖောင်ဒေးရှင်း (VISAKHA FOUNDATION)** သည် အောက်ပါ ကုန်အမှတ်တံဆိပ်ကို ရန်ကုန်မြို့ စာချုပ်စာတမ်းများ မှတ်ပုံတင်ရုံး၌ တစ်ဦးတည်းမူပိုင်ကုန်အမှတ်တံဆိပ်အဖြစ် မှတ်ပုံတင်သွင်းကာ သတင်းပေးရာဂျာနယ်နှင့် သာသနာသုံး ပစ္စည်းအမျိုးမျိုးကို ထုပ်ပိုးမှုပုံစံအမျိုးမျိုးဖြင့် မြန်မာပြည် အဝန်း ထုတ်လုပ်ဖြန့်ဖြူးရောင်းချရာတွင် အသုံးပြုသွားမည် ဖြစ်ပါသည်။

မြတ်ဆုမွန် သတင်း

အထက်ပါ ကုန်အမှတ်တံဆိပ်နှင့်စပ်လျဉ်း၍ မည်သူမဆို ကန့်ကွက်လိုပါက ဤကြော်ငြာပါရှိပြီး (၇)ရက်အတွင်း ကျွန်ုပ်ထံသို့ ခိုင်လုံသောအထောက်အထားများဖြင့် လာရောက် ကန့်ကွက်နိုင်ပါသည်။ (၇)ရက်ကျော်လွန်ပါက အထက်ပါ ကုန်အမှတ်တံဆိပ်ကို **ဝိသာခါဖောင်ဒေးရှင်း (VISAKHA FOUNDATION)** က တစ်ဦးတည်းမူပိုင်အဖြစ် မှတ်ပုံတင်သွင်းအသုံးပြုသွားမည်ဖြစ်ကြောင်းနှင့် **ဝိသာခါ ဖောင်ဒေးရှင်း (VISAKHA FOUNDATION)** ၏ တရားဝင်ခွင့်ပြုချက် တစ်စုံတစ်ရာမရရှိဘဲ အတုပြုလုပ်ခြင်း၊ တစ်နည်းနည်းဖြင့် တုပပြုလုပ်သုံးစွဲပါက တည်ဆဲဥပဒေများနှင့်အညီ ထိရောက်စွာ အရေးယူသွားမည်ဖြစ်ကြောင်း အများသိစေရန် အသိပေးကြေညာအပ်ပါသည်။

လွှဲအပ်ညွှန်ကြားချက်အရ
ဦးထိန်လင်းဦး *LL.B* တရားလွှတ်တော်ရှေ့နေ (စဉ်-၆၃၆၁)
အမှတ်(၅၆၇)၊ အခန်း(၃၀၄)၊ တတိယထပ်၊
ကုန်သည်လမ်း ကျောက်တံတားမြို့နယ်၊ ရန်ကုန်မြို့။
ဖုန်း - ၃၇၆၃၁၈၊ ၀၉ ၄၄၈၂၀၀၆၀၀။

ကန့်ကွက်နိုင်ကြောင်းကြော်ငြာ

ရွှေပြည်သာမြို့နယ်၊ မြေတိုင်းရပ်ကွက်အမှတ်၃၂၊ မြေကွက်အမှတ်-၄၀၃၊ ဧရိယာ(၀.၀၅၅)ဧက၊ မြေကွက်တည်နေရာအမှတ်-၄၀၃၊ ဇီဇဝါလမ်း၊ ၁၂ရပ်ကွက်၊ ရွှေပြည်သာမြို့နယ် (ဦးဝင်းဦး)[၁၃/ကမန(နိုင်)၀၅၈၉၁၈]အမည်ပေါက် နှစ်(၆၀)မြေငှား(ဂရန်)မြေအား အမည်ပေါက် ဦးဝင်းဦး(ခင်ပွန်း)ကွယ်လွန်သဖြင့်ဇနီးဖြစ်သူ ဒေါ်တုန်ရှုမေ[၁၃/ကမန(ပြု)၀၀၀၃၃၂]က တရားဝင်ဇနီးတော်စပ်ကြောင်း တရားရုံးကျမ်းကျိန်လွှာ၊ ထောက်ခံကျမ်းကျိန်လွှာ၊ သေစာရင်းတို့တင်ပြ၍ ၎င်းထံမှကိုယ်စားလှယ်လွှဲစာ-၈၄၀၉/၁၈(၉-၈-၁၈)ဖြင့် G.P ရသူ ဒေါ်သင်းသင်းခိုင်[၁၂/ဥကတ(နိုင်)၁၅၉၈၀၆]မှ ပိုင်ဆိုင်ကြောင်းစာချုပ်ရန်မြေပုံကူးလျှောက်ထားလာရာ တရားဝင်ခိုင်လုံသော အထောက်အထားများဖြင့် ဤကြော်ငြာပါသည့်နေ့မှစ၍ (၇)ရက်အတွင်း ကန့်ကွက်နိုင်ပါကြောင်းနှင့် ကန့်ကွက်မှုမရှိပါက လုပ်ထုံးလုပ်နည်းအတိုင်း ဆက်လက်ဆောင်ရွက်ပေးမည်ဖြစ်ပါကြောင်း အသိပေးကြေညာအပ်ပါသည်။

ဌာနမှူး၊ မြို့ပြစီမံကိန်းနှင့်မြေစီမံခန့်ခွဲမှုဌာန၊ ရန်ကုန်မြို့တော်စည်ပင်သာယာရေးကော်မတီ

ကန့်ကွက်နိုင်ကြောင်းကြေညာခြင်း

ရန်ကုန်မြို့ ဒဂုံမြို့သစ်ဆိပ်ကမ်းမြို့နယ်၊ ၈၂ရပ်ကွက်၊ မြေကွက်အမှတ်(၄၆၄)၊ အကျယ်အဝန်းပေ(၄၀×၆၀)၊ ပါမစ်မြေကို အမည်ပေါက်ပိုင်ဆိုင်သူ ဦးတင်ဦး[၁၂/လကန(နိုင်)၀၁၆၀၁၉]ထံမှ အဆင့်ဆင့်စာချုပ်စာတမ်းများဖြင့် ဝယ်ယူထားသူ ဦးဇော်ထူးအောင်[၁၂/ဒဂဆ(နိုင်)၁၉၉၈၁၉]မှ စရန်ငွေယူ၍ ရောင်းချထားပါသည်။ ကန့်ကွက်လိုသူများရှိပါက ဤကြေညာပါသည့်ရက်မှ (၇)ရက်အတွင်း တိကျခိုင်လုံသော စာရွက်စာတမ်းမူရင်းများနှင့်တကွ ကျွန်ုပ်ထံသို့ ကိုယ်တိုင်လာရောက်ကန့်ကွက်နိုင်ပါသည်။ သတ်မှတ်နေ့ရက်ကျော်လွန်သည်အထိ ကန့်ကွက်မည့်သူမရှိပါက အရောင်းအဝယ်ကို ဥပဒေနှင့်အညီ ပြီးဆုံးသည်အထိ ဆက်လက်ဆောင်ရွက်သွားမည်ဖြစ်ကြောင်း အသိပေး ကြေညာအပ်ပါသည်။

ဒေါ်သန်းဝင်း[၁၂/လသန(နိုင်)၀၁၀၄၄၁]
Ph:09-964993495,09-782116261

ကန့်ကွက်နိုင်ကြောင်းကြော်ငြာ

တောင်ဥက္ကလာပမြို့နယ်၊ မြေတိုင်းရပ်ကွက်အမှတ် ၁၀၊ မြေကွက်အမှတ် ၃၀၆/က၊ မြေကွက်တည်နေရာအမှတ် ၃၀၆/က၊ ဗလ္လိက ၁၂လမ်း၊ ၁၀ ရပ်ကွက်၊ တောင်ဥက္ကလာပ (ဦးသောင်းကြည် LPN-076119)အမည်ပေါက် နှစ်(၆၀) ဂရန်မြေအား အမည်ပေါက် ဦးသောင်းကြည် (LPN-076119) သည် ၄-၁-၂၀၁၉ ရက်တွင် ကွယ်လွန်သဖြင့် ဒေါ်ဝိုင်းစိန် [၁၂/ဥကတ(နိုင်)၀၈၁၃၅၀]မှ တစ်ဦးတည်းသော ဇနီးတော်စပ်ကြောင်း မင်္ဂလာတောင်ညွန့်မြို့နယ်၊ တရားရုံးတွင် ကျိန်ဆိုသော ကျမ်းကျိန်လွှာ ၃/၃၉၆ (၆-၃-၁၉)၊ သေစာရင်းနှင့် ဦးသောင်းကြည်အမည်ပေါက် ဂရန်မူရင်းတို့တင်ပြ၍ အမွေဆက်ခံပိုင်ဆိုင်ကြောင်း စာချုပ်ချုပ်ဆိုရန် မြေပုံကူး လျှောက်ထားလာသဖြင့် ကွင်းဆင်းစစ်ဆေးရာ မြေပြင်တွင်နှစ်ထပ်၊ အုတ်ညှပ်အိမ် တစ်လုံးရှိပြီး လျှောက်ထားသူကိုယ်တိုင်နေထိုင်ကြောင်း စိစစ်တွေ့ရှိရသဖြင့် အဆိုပါ လျှောက်ထားမှုအား တရားဝင်ခိုင်လုံသော အထောက်အထားများဖြင့် ဤကြော်ငြာပါသည့်နေ့မှစ၍ (၇)ရက်အတွင်း ကန့်ကွက်နိုင်ပါကြောင်းနှင့် ကန့်ကွက်မှုမရှိပါက လုပ်ထုံးလုပ်နည်းအတိုင်း ဆက်လက်ဆောင်ရွက်ပေးမည်ဖြစ်ပါကြောင်း အသိပေး ကြေညာအပ်ပါသည်။

ဌာနမှူး
မြို့ပြစီမံကိန်းနှင့်မြေစီမံခန့်ခွဲမှုဌာန၊ ရန်ကုန်မြို့တော်စည်ပင်သာယာရေးကော်မတီ

ရောင်ခြည်ထိပ်

အိမ်ပြောင်း/အိမ်ရွှေ့လုပ်ငန်း
10',14',15' ကားများဖြင့်
လုပ်သားအပြီးအစီးဖြင့်ငှားရမ်း/နယ်ဝေး
ဝန်ဆောင်မှုပေးသည်။
Ph:09-450454771
09-450454772
09-450454773

ဖောင်းကြွပျောက်လျှောက်ထားခြင်း

ယာဉ်အမှတ်-2D/2278၏ ဖောင်းကြွနံပါတ်ပြား ပျောက်ဆုံး၍ ထုတ်ပေးရန် လျှောက်ထားလာပါသဖြင့် ယခင် ဖောင်းကြွနံပါတ်ပြား ပျက်ပြယ်ပါကြောင်း အများသိစေရန် ကြေညာအပ်ပါသည်။

ကညန၊ ခရိုင်ရုံး
(ရန်ကုန်အနောက်ပိုင်း)

ဒီကရီကိုအတည်ပြုရန်အမိန့်မထုတ်သင့်ကြောင်း ထုချေစေရန် အကြောင်းကြားစာ
(တရားမကျင့်ထုံးဥပဒေအမိန့်-၂၁၊ နည်းဥပဒေ-၂၂)
မြောင်းမြမြို့နယ်တရားရုံး၌
၂၀၁၅ ခုနှစ်၊ တရားမကြီးမှုအမှတ် ၈၅နှင့် ဆက်နွှယ်သည့်
၂၀၁၉ ခုနှစ်၊ တရားမဇာရီမှုအမှတ်-၆၆

ဒေါ်ယုယုဝေ နှင့် ဦးမြင့်ကြည်
ဒီကရီအနိုင်ရသူ **တရားရုံး**

မြောင်းမြမြို့ အမှတ် (၇၈)၊ ပြည်ခိုင်ဖြိုးလမ်း၊ ကျွန်းတော (၁)၊ မြကန်သာ ရပ်ကွက်နေ ဦးမြင့်ကြည် (ယခုနေရပ်လိပ်စာမသိသူ) သိစေရမည်။

၂၀၁၅ ခုနှစ်၊ တရားမကြီးမှုအမှတ် ၈၅တွင် ကျရှိသည့် ဒီကရီကိုအတည်ပြုလုပ်ရန် ဤရုံးတော်တွင် တရားနိုင်ဒေါ်ယုယုဝေက လျှောက်ထားသည်ဖြစ်၍ မည်သည့်အကြောင်းကြောင့် အတည်ပြုလုပ်စေရန် အမိန့်ကိုမထုတ်သင့်ကြောင်း၊ အကြောင်းတစ်ခုခုရှိလျှင် ချေဆိုရန် သင်ကိုယ်တိုင်ဖြစ်စေ၊ ရှေ့နေသို့မဟုတ် အခွင့်ရကိုယ်စားလှယ်ဖြင့်ဖြစ်စေ ၂၀၁၉ ခုနှစ်၊ ဩဂုတ်လ ၂၂ ရက် (၁၃၈၁ ခုနှစ်၊ ဝါခေါင်လပြည့်ကျော် ၇ရက်) မွန်းမတည့်မီ ၁၀ နာရီတွင် ဤရုံးတော်ရှေ့လာရောက်ရမည်။

၂၀၁၉ ခုနှစ်၊ ဇူလိုင်လ ၂၂ ရက်တွင် ဤရုံးတံဆိပ်ရိုက်နှိပ်၍ ကျွန်ုပ်လက်မှတ်ရေးထိုး ထုတ်ပေးလိုက်သည်။

(ဇင်မာဦး)
မြို့နယ်တရားသူကြီး
မြောင်းမြမြို့နယ်တရားရုံး

ကန့်ကွက်နိုင်ကြောင်းကြေညာခြင်း

ရန်ကုန်မြို့ တောင်ဥက္ကလာပမြို့နယ်၊ (၁၁)ရပ်ကွက်၊ ဝေဇယန္တာလမ်း၊ အမှတ်(၂၂၈/ခ)၊ တစ်ခန်းတည်း RC (၈)ထပ်တိုက်မှ ၇လွှာ၊ (ဆဋ္ဌမထပ်)၊ ဧရိယာ(၉၉၀)စတုရန်းပေရှိ ကွန်ဒိုတိုက်ခန်းနှင့်တကွ ရေမီးအပါအဝင်အကျိုးခံစားခွင့် အရပ်ရပ်အားလုံးတို့ကို အမည်ပေါက်ပိုင်ဆိုင်ပြီး လွှဲပြောင်းရောင်းချပိုင်ခွင့်ရှိသည်ဟု ဝန်ခံကတိပြုသူ ဦးစိုးမြတ်ကျော်[၁၂/မရက(နိုင်)၀၀၂၉၂၁]ထံမှ ကျွန်ုပ်တို့၏မိတ်ဆွေ ဒေါ်ဝါဝါခိုင်[၇/ပမန(နိုင်)၀၀၂၁၇၄]မှ အပြီးအပြတ်ဝယ်ယူရန် စရန်ငွေတစ်စိတ်တစ်ဒေသကို ပေးချေ ထားပြီးဖြစ်ပါ၍ ကန့်ကွက်လိုသူများရှိပါက ဤကြေညာပါသည့်နေ့မှ (၇)ရက်အတွင်း တိကျခိုင်လုံသောစာရွက်စာတမ်းမူရင်းများနှင့်တကွ ကျွန်ုပ်တို့ထံသို့ ကိုယ်တိုင်လာရောက် ကန့်ကွက်နိုင်ပါသည်။ သတ်မှတ်နေ့ရက်ကျော်လွန်သည်အထိ ကန့်ကွက်မည့်သူမရှိပါက အရောင်းအဝယ်ကို ဥပဒေနှင့်အညီ ပြီးဆုံးသည်အထိ ဆက်လက်ဆောင်ရွက်သွားမည်ဖြစ်ကြောင်း အသိပေးကြေညာအပ်ပါသည်။

ဒေါ်ဝါဝါခိုင်၏လွှဲအပ်ညွှန်ကြားချက်အရ

ဦးဝင်းမင်းစိုး	ဒေါ်သူဇာကျော်	ဒေါ်ဝေဖြိုးအောင်
LL.B,WIPO(Switzerland)	LL.B,D.B.L,D.I.L, WIPO(Switzerland)	LL.B
တရားလွှတ်တော်ရှေ့နေ(စဉ်-၁၂၆၆၄)	အထက်တန်းရှေ့နေ(စဉ်-၄၆၀၅၁)	တရားလွှတ်တော်ရှေ့နေ (စဉ်-၁၅၄၅၅)
Ph:09-450023651	Ph:09-254508917	Ph:09-421157856

Level(5, 6, 7, 8)၊ တာဝါ(၂)၊ HAGL Myanmar Center Towen အမှတ်(၁၉၂)၊ ကမ္ဘာအေးဘုရားလမ်း၊ ဗဟန်းမြို့နယ်၊ ရန်ကုန်မြို့

မှတ်ပုံတင်ပိုးသတ်ဆေး လွှဲပြောင်းဖြန့်ဖြူးခြင်း

ပြည်ပထုတ်လုပ်သူ Bayer AG မှ မြန်မာနိုင်ငံပိုးသတ်ဆေးမှတ်ပုံတင်အဖွဲ့တွင် မှတ်ပုံတင်ထားသော အောက်ပါမျိုးသတ်ဆေးအား ပြည်တွင်းမှလဖြန့်ချိသူ AGT (Agro Tech Co., Ltd.) မှ Charoen Poakphand Produce Myanmar Co., Ltd. သို့ ပြောင်းလဲဖြန့်ဖြူးသွားမည်ဖြစ်ပါသည်။ ထိုပြောင်းလဲခြင်းကို ကန့်ကွက်လိုပါက ဘွဲ့ဖက်အတွင်းရေးမှူး၊ မြန်မာနိုင်ငံပိုးသတ်ဆေး မှတ်ပုံတင်အဖွဲ့၊ သီးနှံကာကွယ်ရေးဌာနခွဲ၊ အနောက်ကြို့ကုန်း၊ အင်းစိန်မြို့သို့ (၁၄)ရက်အတွင်း လာရောက်ကန့်ကွက်နိုင်ပါကြောင်း ကြော်ငြာအပ်ပါသည်။

Trade Name	Active Ingredient	Reg. Type	Reg. Number
Nativo 75 WG	Tebuconazole 50%+ Trifloxystrobin 25% WG	Provisional	P2017-2345

Bayer Thai Co., Ltd. (Myanmar Branch)- Phone :382710(Ext. 40600)

ရန်ကုန်မြို့၊ မရမ်းကုန်းမြို့နယ်၊ (၁)ရပ်ကွက်၊ (၄)လမ်း၊ အမှတ်(၇၂၂)၊ မြေတိုင်းရပ်ကွက်အမှတ်(၁/၂)၊ မြေကွက်အမှတ်(၇၂၂)၊ ဧရိယာ(၀.၀၂၈)ဧကရှိ နှစ်(၆၀)ဂရန်မြေကွက်နှင့် ယင်းမြေကွက်ပေါ်ရှိနေအိမ်အဆောက်အဦးတို့အားအရောင်းအဝယ်ပြုလုပ်ခြင်းကို ကန့်ကွက်နိုင်ပါကြောင်း

အထက်ဖော်ပြပါ မြေကွက်နှင့်နေအိမ်အဆောက်အဦးအပါအဝင်အကျိုးခံစားခွင့်အရပ်ရပ်တို့အား အမည်ပေါက်ပိုင်ဆိုင်ကြောင်း၊ ရောင်းချပိုင်ခွင့်ရှိကြောင်း ဝန်ခံကတိပြုသူ ဒေါ်အေးအေးနိုင်(၁၂/မရက(နိုင်)၀၀၁၂၈၆)ထံမှ ကျွန်ုပ်၏မိတ်ဆွေဖြစ်သူက အပြီးအပိုင်ဝယ်ယူရန် စရန်ငွေ တစ်စိတ်တစ်ဒေသအား ပေးချေထားပြီးဖြစ်ပါသည်။ အဆိုပါအရောင်းအဝယ်ကို ကန့်ကွက်လိုသူများရှိပါကဤကြော်ငြာပါသည့်နေ့မှစ၍ (၁၄)ရက်အတွင်း ပိုင်ဆိုင်မှုအထောက်အထား စာရွက်စာတမ်းမူရင်းများဖြင့် ကျွန်ုပ်ထံသို့လာရောက်ကန့်ကွက်နိုင်ပါသည်။ ကန့်ကွက်ရန်မရှိပါက အရောင်းအဝယ်ကို ဥပဒေနှင့်အညီဆက်လက်ဆောင်ရွက်၍ အရောင်းအဝယ်ပြုလုပ်သည့် မြေကွက်နှင့်နေအိမ်အဆောက်အဦးအား လက်ရောက်ရယူသွားမည်ဖြစ်ကြောင်း အများသိစေရန် ကြေညာအပ်ပါသည်။

လွှဲအပ်ညွှန်ကြားသူ	လွှဲအပ်ညွှန်ကြားချက်အရ-
ဦးကျော်ဇံဝင်း	ဦးအောင်နိုင်ဦး(LL.B)
၁၄/အဂတလ(နိုင်)၁၈၃၀၀၀	တရားလွှတ်တော်ရှေ့နေ(စဉ်-၁၀၂၂၄)

[illegible]

ကန့်ကွက်နိုင်ပါသည်

ခြံအမှတ်-၂၀၊ ပျဉ်းကတိုးလမ်း၊ ၃၄-ရပ်ကွက်၊ ဒဂုံမြို့သစ်(မြောက်ပိုင်း)မြို့နယ်၊ ရန်ကုန်မြို့ရှိ မြေတိုင်းရပ်ကွက်အမှတ်-၃၄၊ မြေကွက်အမှတ်-၂၀၊ ဧရိယာ (၀.၀၅၅)ဧက (အလျား ပေ၄၀×အနံ ပေ၆၀) ကျယ်ဝန်းသော နှစ်(၆၀)မြေငှားဂရန် မြေကွက်ကို ဝယ်ယူရန်ကျွန်ုပ်တို့၏မိတ်ဆွေမှ လက်ရှိတရားဝင်အမည်ပေါက်ပိုင်ရှင် ဦးသူရိန်တင်ဝင်း [၉/ခအဇ(နိုင်)၀၀၂၆၇၄]သို့ စရန်ငွေ ပေးချေထားပြီးဖြစ်ပါသည်။

အထက်ဖော်ပြပါ မြေကွက်ကိုဝယ်ယူရန် စရန်ငွေပေးချေထားခြင်းနှင့်ပတ်သက်၍ မည်သူမဆိုကန့်ကွက်လိုပါက ခိုင်လုံသောအထောက်အထား စာချုပ်စာတမ်း(မူရင်း)များနှင့် ယနေ့မှစ၍ (၇)ရက်အတွင်း ကျွန်ုပ်တို့ထံ လာရောက်ကန့်ကွက်နိုင်ပါသည်။ ကန့်ကွက်မည့်သူမရှိပါက အထက်ဖော်ပြပါမြေကွက်ကို ဆက်လက်၍ တရားဝင် စာချုပ်ချုပ်ဆိုကာ ဝယ်ယူသွားမည် ဖြစ်ပါကြောင်း အများသိစေရန်ကြေညာအပ်ပါသည်။

ညွှန်ကြားချက်အရ

ဒေါ်အေးမြင့်ရီ	ဒေါ်ဖြူဖြူအေး	ဦးသိန်းညွန့်
B.Sc,DA,HGP,R.L,DBL,DML,DIL	LL.B,LL.M(စဉ်-၄၉၀၃၈)	BA,HGP,RL,DBL,DML,DIL
တရားလွှတ်တော်ရှေ့နေ(စဉ်-၁၃၁၇၃)	အထက်တန်းရှေ့နေ	တရားလွှတ်တော်ရှေ့နေ (စဉ်-၃၅၆၁)

အမှတ်(၁၂၂)၊ ပ-ထပ်(ယာ)၊ မဟာဗန္ဓုလပန်းခြံလမ်း၊ ကျောက်တံတားမြို့နယ်၊ ရန်ကုန်မြို့။

ဖုန်း-၀၉-၇၃၀၈၅၀၉၀ ဖုန်း-၀၉-၉၇၇၁၀၁၃၄၀ ဖုန်း-၀၉-၅၀၅၃၁၀၇

WE Tour တောင်ပြုံးပွဲတော်

* တောင်ပြုံးပွဲသီးသန့် 27000/-
* တောင်ပြုံး၊ မန္တလေး၊ ကျောက်စိမ်း၊ မေမြို့ ကိုးမြို့ရှင် 37000/-
* တောင်ပြုံး၊ မန္တလေး၊ ပုဂံညောင်ဦး၊ ပုပ္ပါး 45000/-

ဩဂုတ်လ(၉)ရက် သောကြာညထွက်

09-696336373, 09-95 80 120 80

မျှော်ပိုင်ဘာ - သောကြာ ရုံးကျောင်းပိတ်ရက်အထူးခရီးစဉ်များ

ပြည်(၅)ပြည်၊ ပုပ္ပါး၊ ပုဂံ(ရွှယ်တော်လေးဆူ)၊ ပုခက္ကူ၊ အပါ(စားတည်းငြိမ်း)(60000)

ကျိုက်(၅)ကျိုက်၊ ငါးလပြိုင်၊ ကျိုက်ထီးရိုး၊ ကျိုက်နွားလပို့တောင်အပါ(40000)

လိုက်ဂူ(၅)ဂူ၊ ငွဲကပင်၊ ကျောက်ကလပ်၊ တခွန်ဆရာတော်အပါ(နေ့ချင်းပြန်)(35000)

တွံတေး-ဖျာပုံ-ကျိုက်လပ်-ငါးထောင်တော ဘုရားစုံ(နေ့ချင်းပြန်)(18000)

ငွေတောင်ပြုံးနင်းဆင်း၍ ဆိုရင်အပြီး(9.8.19)သွားထွက်ပေးမည်

Ph:09425334456,0949323965,09250233599

သုံးရာသီ (မန္တလေး)

တောင်ပြုံး၊ မန္တလေး၊ မေမြို့၊ စစ်ကိုင်း၊ ထမင်းကျွေး ၄၀၀၀၀/- (ဆက်၍) တောင်ကြီး၊ အင်းလေး၊ ပင်းတယ၊ ကက္ကူ၊ ထန်ဆီ၊ လွိုင်ကော်၊ ထမင်းကျွေး ၇၀၀၀၀/-၊ အဘပွဲ၊ ပုဂံ၊ ပုပ္ပါး၊ ပခုက္ကူ၊ ရွှယ်တော်လေးဆူ၊ ပြည်၊ ငါးပြည်၊ ထမင်းကျွေး ၄၀၀၀၀/- 9-8-2019

09 420144148, 09 421153797

ရေယာဉ်ပိုင်ရှင်အမည်ပြောင်းလဲခြင်း

၁။ ရေကြောင်းပို့ဆောင်ရေးညွှန်ကြားမှုဦးစီးဌာနတွင် မှတ်ပုံတင်ထားသည့် ရွှေသဲ/ ၉၉၅၀ ကုန်တင်ရေယာဉ်၏ မူလပိုင်ရှင် ရန်ကုန်မြို့ စမ်းချောင်းမြို့နယ်၊ မြေနီကုန်းတောင်ရပ်ကွက်၊ ဗားကရာလမ်း၊ ၃/၄ လွှာ၊ အမှတ် ၂၂၅/ဘီနေ ဦးချစ်ညို[၉/မနတ(နိုင်)၀၄၂၂၀၀]ထံမှ ဝယ်ယူပြီးကြောင်း စာချုပ်စာတမ်းအထောက်အထားများတင်ပြ၍ ရန်ကုန်မြို့ မရမ်းကုန်းမြို့နယ်၊ (၉)ရပ်ကွက်၊ ပါရမီရိပ်သာ၊ စည်ပင်သာယာလမ်း၊ အမှတ်(၅)နေ ဦးမောင်မောင်မိုး ကျော်စည်[၉/မလန(နိုင်)၀၈၄၉၅၅]မှ ရေယာဉ်ပိုင်ရှင် အမည်ပြောင်းလဲပေးပါရန် လျှောက်ထားလာပါသည်။

၂။ အဆိုပါ လျှောက်ထားချက်နှင့်ပတ်သက်၍ ကန့်ကွက်ရန်ရှိပါက ညွှန်ကြားရေးမှူးချုပ်၊ ရေကြောင်းပို့ဆောင်ရေးညွှန်ကြားမှုဦးစီးဌာန၊ သိမ်ဖြူလမ်းနှင့် ကုန်သည်လမ်းထောင့်၊ ဗိုလ်တထောင်မြို့နယ်၊ ရန်ကုန်မြို့သို့ လိပ်မူ၍ ရက်ပေါင်း (၃၀)အတွင်း မည်သူမဆို ကန့်ကွက်နိုင်ကြောင်းနှင့် ကန့်ကွက်မည့်သူမရှိပါက ရုံးလုပ်ထုံးလုပ်နည်းများနှင့်အညီ လျှောက်ထားလာသူအမည်သို့ ပြောင်းလဲပေးမည်ဖြစ်ပါကြောင်း ကြေညာအပ်ပါသည်။

ရေကြောင်းပို့ဆောင်ရေးညွှန်ကြားမှုဦးစီးဌာန

အများသိစေရန် ကန့်ကွက်နိုင်ကြောင်းကြေညာခြင်း

ရန်ကုန်မြို့ ရွှေပြည်သာမြို့နယ်၊ လှူနေရပ်ကွက်အမှတ်(၅)၊ မြေတိုင်းရပ်ကွက်အမှတ်(၂၈/၁)၊ ရွှေလမ်း၊ မြေကွက်အမှတ်(၁၃၈+၁၃၉) အကျယ်အဝန်း(အလျား ပေ၈၀×အနံပေ ၆၀)၊ မြေဧရိယာ(၀.၁၁၀)ဧကရှိ မြေကွက်နှင့် ယင်းမြေကွက်ပေါ်ရှိ အကျိုးခံစားခွင့်အားလုံးကို လွှဲပြောင်းရောင်းချပိုင်ခွင့်ရှိကြောင်း ဝန်ခံကတိပြုသူ ဦးဝင်းရွှေ[၁၂/လမန(နိုင်)၁၀၉၁၆၈]ထံမှ ဝယ်ယူရန်အတွက် ကျွန်ုပ်၏မိတ်ဆွေ ဦးကျော်ဇင်လတ်က အရောင်းတန်ဖိုးငွေ၏ တစ်စိတ်တစ်ဒေသကို စရန်ငွေအဖြစ် ပေးချေထားပြီးဖြစ်ပါသည်။ အရောင်းအဝယ်ကို ကန့်ကွက်လိုပါက ကျွန်ုပ်ထံသို့ ခိုင်လုံသည့် စာရွက်စာတမ်းအထောက်အထားမူရင်းများနှင့်တကွ ကြေညာပါသည့် ရက်မှစ၍ (၇)ရက်အတွင်း လူကိုယ်တိုင် လာရောက်ကန့်ကွက်နိုင်ပါသည်။ သတ်မှတ်ရက်အတွင်း ကန့်ကွက်မှုမရှိပါက အရောင်းအဝယ်ကို ဥပဒေနှင့်အညီ ပြီးမြောက်အောင် ဆက်လက်ဆောင်ရွက်သွားမည်ဖြစ်ကြောင်း အများသိစေရန် ကြေညာအပ်ပါသည်။

လွှဲအပ်ညွှန်ကြားချက်အရ-

ဦးမောင်မောင်မျိုးလှိုင်(LL.B)

တရားလွှတ်တော်ရှေ့နေ(စဉ်-၁၄၆၀၄)

အမှတ်(၂၁၈)၊ (ပထမထပ်)၊ ၃၆လမ်း၊ (အထက်ဘလောက်)၊

ကျောက်တံတားမြို့နယ်၊ ရန်ကုန်မြို့။

ဖုန်း-၀၁-၃၈၃၀၅၀၊ ၀၉-၄၂၀၄၁၇၇၁၊ ၀၉-၇၈၃၆၈၅၉၆၆

ငြင်းချက်ထုတ်ရန်သမ္မန်စာ

(တရားမကျင့်ထုံးကိုဥပဒေအမိန့်-၅၊ နည်းဥပဒေ ၂၀)

ရန်ကုန်အရှေ့ပိုင်းခရိုင်တရားရုံး

၂၀၁၉ ခုနှစ်၊ တရားမကြီးမှုအမှတ်-၁၉

ဦးရှုပ နှင့် (၁) ဒေါ်အေးအေးမြင့်
(၂) ဦးညွန့်လွင်(ခ)ဦးညွန့်တင်
(၃) ဒေါ်ဥမ္မာမြင့်
(၄) ဒေါ်ခင်လှဦး
(၅) ဒေါ်တင်တင်လှ
(၆) ဒေါ်ခင်မိုးမြင့်
(၇) ဦးထွန်းထွန်းဦး(ခ)စာကလေး
(၈) ဒေါ်လှလှမော်
(၉) ဦးမျိုးမြင့်

(တရားလို) **(တရားပြိုင်များ)**

ရန်ကုန်တိုင်းဒေသကြီး၊ သဃ်န်းကျွန်းမြို့နယ်၊ ဇ/တောင်ရပ်ကွက်၊ သာခုခြံလေးထောင့်ကန် (ကိုယ်ပိုင်လမ်းသွယ်)၊ အမှတ်-ဓ/၇၃၉ နေ အမှတ်(၄) တရားပြိုင် ဒေါ်ခင်လှဦး (ယခုနေရပ်လိပ်စာမသိသူ) သိစေရမည်။

သင့်အပေါ်၌ တရားလိုက "ကျူးကျော်ဝင်ရောက်နေသည့် မြေကွက်အတွင်းမှ တရားပြိုင်များအား ဖယ်ရှားပေးစေလိုမှု"အား ဤရုံးတော်၌ လျှောက်ထားစွဲဆိုချက်ရှိသည်ဖြစ်၍ သင်ကိုယ်တိုင်ဖြစ်စေ သို့တည်းမဟုတ် ၎င်းအမှုနှင့်စပ်လျဉ်း၍ အရေးကြီးသည့် စကားအရပ်ရပ်တို့ကို ချေပပြောဆိုနိုင်သူ သင့်ကိုယ်စားလှယ်ဖြစ်စေ၊ အခွင့်အမိန့်အရ ရှေ့နေဖြစ်စေ၊ သို့တည်းမဟုတ် ၎င်းအမှုနှင့်စပ်ဆိုင်သည့်အချက်များကို ချေပပြောဆိုနိုင်သူ တစ်ဦးတစ်ယောက် ၎င်းရှေ့နေနှင့်ပါစေ၍ဖြစ်စေ၊ ၂၀၁၉ ခုနှစ် ဩဂုတ်လ ၂၀ ရက် (၁၃၈၁ခုနှစ်၊ ဝါခေါင်လပြည့်ကျော် ၅ ရက်) မွန်းမတည့်မီ ၁၀နာရီတွင် အထက်ကအမည်ပါရေးသားပါရှိသူ တရားလိုစွဲဆိုချက်ကို ထုချေရှင်းလင်းရန် ရုံးရှေ့သို့ လာရောက်ရမည်။ ၎င်းအပြင် သင်သိစေရမည်မှာ အထက်ကဆိုခဲ့သည့်နေ့ရက်တွင် သင်မလာမရောက် ပျက်ကွက်ခဲ့လျှင် သင့်ကွယ်ရာတွင် ငြင်းချက်များကို ထုတ်ပေးလိမ့်မည်။ ၎င်းအပြင် တရားလိုက ကြည့်ရှုလိုသည့်စာရွက်စာတမ်းများနှင့် သင်က ထုချေတင်ပြအမှီပြုလိုသည့် စာချုပ်စာတမ်းအစရှိသည်တို့ကို သင်နှင့်အတူ ယူဆောင်လာရမည်။ သို့တည်းမဟုတ် သင့်ကိုယ်စားလှယ်ရှေ့နေလက်တွင် ထည့်အပ်ပို့လိုက်ရမည်။ သင်က ထုချေလွှာတင်သွင်းလိုလျှင် အမှုမဆိုင်မီ ၄ ရက်က တင်သွင်းရမည်။

၂၀၁၉ ခုနှစ်၊ ဇူလိုင်လ ၃၁ ရက်တွင် ဤရုံးတော်တံဆိပ်ရိုက်နှိပ်၍ ကျွန်ုပ်လက်မှတ်ရေးထိုး ထုတ်ပေးလိုက်သည်။

(ကျော်စိုးမိုး)

ဒုတိယခရိုင်တရားသူကြီး(၁၅)

ရန်ကုန်အရှေ့ပိုင်းခရိုင်တရားရုံး

မိဘအမည်မှန်

အထက-နောင်ဘို(X)Aမှမောင်အောင်သူရဝင်း၏ မိဘအမည်မှန်မှာ နိုင်ငံသားစိစစ်ရေးကတ်ပြားအရ ဦးထွန်းထွန်းနှင့် ဒေါ်အေးအေးသင်းဖြစ်ပါကြောင်း။

ကျောင်းသားအမည်မှန်

အထက-နောင်ဘို (X)(A)မှ စောဒွိုက်စိန်၏သားဖြစ်သူ နိုင်ငံသားစိစစ်ရေးကတ်ပြားအမှတ်[၇/ကဝန(နိုင်)၁၉၀၇၄၈]အရ စောခရစ္စတိုဇာဒွိုက် ဖြစ်ပါကြောင်း။

ကျောင်းသားအမည်မှန်

အထက-နောင်ဘို(X)Aမှ ဦးစောဒိတ်ဇင်၏သား နိုင်ငံသားစိစစ်ရေးကတ်ပြားအမှတ်[၇/ကဝန(နိုင်)၂၁၅၄၄၆]အရ စောလစ်ဇင်းစတုံး ဖြစ်ပါကြောင်း။

စောလစ်ဇင်းစတုံး

ကျောင်းသူအမည်မှန်

အထက-နောင်ဘို၊ ဒသမတန်း(B)မှ ဦးထွန်းနေ၏သမီးဖြစ်သူ နိုင်ငံသားစိစစ်ရေးကတ်ပြား[၇/ကဝန(နိုင်)၁၉၀၈၃၈]အရ မရွှေရည်မြင့် ဖြစ်ပါကြောင်း။

ဖခင်အမည်မှန်

အင်္ဂပူမြို့နယ်၊ ညောင်ကျိုး အခြေခံပညာအထက်တန်းကျောင်း၊ ဒသမတန်း(C)၌ ပညာသင်ကြားနေသော မောင်ကျော်ဇေယျာမင်း၏ ဖခင်အမည်မှန်မှာ နိုင်ငံသားစိစစ်ရေးကတ်ပြားအမှတ် [၁၄/ အဂပ(နိုင်)၁၄၇၇၈၇]အရ ဦးအောင်ဇော်မင်း ဖြစ်ပါသည်။

ငြင်းချက်ထုတ်ရန်သမ္မန်စာ

(တရားမကျင့်ထုံးကိုဥပဒေအမိန့်-၅၊ နည်းဥပဒေ-၂၀)

တာချီလိတ်ခရိုင်တရားရုံး

၂၀၁၉ ခုနှစ်၊ တရားမကြီးမှုအမှတ်-၁၀

ဒေါ်နီလာအေး နှင့် ဒေါ်ညိုညိုရှိန်

တရားလို **တရားပြိုင်**

ရန်ကုန်တိုင်းဒေသကြီး၊ တောင်ဥက္ကလာပမြို့နယ်၊ (၁၃)ရပ်ကွက်၊ ကောလိယလမ်း(၃၀)၊ အမှတ်(၃၂၀)နေ ဒေါ်ညိုညိုရှိန်(ယခုနေရပ်လိပ်စာမသိ)သိစေရမည်။

သင့်အပေါ်၌ တရားလိုက သီးခြားသက်သာခွင့်ဥပဒေပုဒ်မ(၉)အရ အတင်းအဓမ္မသိမ်းပိုက်၍ လက်လွှတ်ဆုံးရှုံးခဲ့ရသော (၂)ထပ်တိုက် အဆောက်အဦအား ပြန်လည်လက်ရောက်ရလိုကြောင်း လျှောက်ထားစွဲဆိုချက်ရှိသည်ဖြစ်၍ သင်ကိုယ်တိုင်ဖြစ်စေ၊ သို့တည်းမဟုတ် ၎င်းအမှုနှင့်စပ်လျဉ်း၍ အရေးကြီးသည့် စကားအရပ်ရပ်တို့ကို ချေပပြောဆိုနိုင်သူ သင့်ကိုယ်စားလှယ် ရုံးအခွင့်အမိန့်ရရှေ့နေဖြစ်စေ၊ သို့တည်းမဟုတ် ၎င်းအမှုနှင့်စပ်ဆိုင်သည့်အချက်များကို ချေပပြောဆိုနိုင်သူ တစ်ဦးတစ်ယောက် ၎င်းရှေ့နေနှင့်ပါစေ၍ဖြစ်စေ **၂၀၁၉ခုနှစ်၊ ဩဂုတ်လ ၁၅ရက်(၁၃၈၁ခုနှစ်၊ ဝါခေါင်လပြည့်)**နေ့ မွန်းမတည့်မီ ၁၀း၀၀နာရီတွင် အထက်ကအမည်ရေးသားပါရှိသူ တရားလိုစွဲချက်ကို ထုချေရှင်းလင်းရန် ရုံးသို့လာရောက်ရမည်။ ၎င်းပြင် သင်သိစေရမည်မှာ အထက်ဆိုခဲ့သည့်နေ့ရက်တွင် သင်မလာမရောက် ပျက်ကွက်ခဲ့လျှင် သင့်ကွယ်ရာတွင် ငြင်းချက်များကို ထုတ်ပေးလိမ့်မည်။ ၎င်းပြင် တရားလိုက ကြည့်ရှုလိုသည့်စာရွက်စာတမ်းများနှင့် သင်ကထုချေတင်ပြ အမှီပြုလိုသည့် စာချုပ်စာတမ်းအစရှိသည်တို့ကို သင်နှင့်အတူ ယူဆောင်လာရမည်။ သို့တည်းမဟုတ် သင့်ကိုယ်စားလှယ်ရှေ့နေလက်တွင် ထည့်အပ်ပို့အပ်လိုက်ရမည်။ သင်က ထုချေလွှာသွင်းလိုလျှင် အမှုမဆိုင်မီလေးရက်က တင်သွင်းရမည်။

၂၀၁၉ ခုနှစ်၊ ဇူလိုင်လ ၃၁ ရက် ဤရုံးတံဆိပ်ရိုက်နှိပ်၍ ကျွန်ုပ်လက်မှတ်ရေးထိုး ထုတ်ပေးလိုက်သည်။

(အောင်မော်)

ခရိုင်တရားသူကြီး

တာချီလိတ်ခရိုင်တရားရုံး

ရန်ကုန်မြို့ မင်္ဂလာတောင်ညွန့်မြို့နယ်၊ သပြေကုန်းရပ်ကွက်၊ ၁၂၆-လမ်း၊ အမှတ်-၅၃ ဟုခေါ်တွင်သော မြေကွက်အမှတ်-၆၁၆၊ မြေတိုင်းရပ်ကွက်အမှတ်-၁၁ P၊ သိမ်ဖြူတိုက်နယ်၊ ရန်ကုန်မြို့ မြေကွက်နှင့်စပ်လျဉ်း၍ ၂၈-၇-၂၀၁၉ ရက်ထုတ် ကြေးမုံသတင်းစာ၊ စာမျက်နှာ-၂၄ ရှိ တရားလွှတ်တော်ရှေ့နေ ဦးစိန်ထွန်း(ခ)ဦးသန်းရွှေ (စဉ်-၈၅၃၉)၏ ကြော်ငြာအပေါ် အများသိစေရန် ပြန်လည်ကန့်ကွက်ကြေညာခြင်း

ရန်ကုန်မြို့ မင်္ဂလာတောင်ညွန့်မြို့နယ်၊ ကန်/တောင် ရပ်ကွက်၊ မန္တလေးလမ်း၊ အမှတ်-၁၉၊ ၄ လွှာနေ ဦးခင်မောင်ဝင်း[၁၂/မဂတ(နိုင်)၀၈၇၃၄၄]ပါ (၉)ဦး၏ လွှဲအပ်ညွှန်ကြားချက်အရ အများသိစေရန် အောက်ပါအတိုင်း ပြန်လည်ကန့်ကွက်ကြေညာအပ်ပါသည်။

အထက်ဖော်ပြပါ မြေကွက်သည် ရန်ကုန်မြို့တော်စည်ပင်သာယာရေးကော်မတီ၊ မြို့ပြစီမံကိန်းနှင့်မြေစီမံခန့်ခွဲမှုဌာနတွင် ဦးမြင့်(ခ)အဗ္ဗဒူဟာမစ် (Adul Hamid) အမည်ပေါက်ပြီးနောက် ၂၀-၃-၁၉၇၀ ရက်တွင် ကွယ်လွန်ခဲ့ပါသည်။ ၎င်း၏သားဖြစ်သူ ဦးမောင်မောင်ဝင်း (ကွယ်လွန်)မှ ကျန်မောင်နှမများဖြစ်သည့် ဒေါ်အေးကြည်(ကွယ်လွန်)၊ ဦးသိန်းဟံ(ကွယ်လွန်)၊ ဒေါ်ချို (ကွယ်လွန်)၊ ဒေါ်လှကြည် (ကွယ်လွန်)၊ ဒေါ်မြမြရင် (ကွယ်လွန်)၊ ဒေါ်မြကြည်(ကွယ်လွန်)၊ ဦးမောင်မောင်မြင့်(ကွယ်လွန်)၊ ဦးမောင်မောင်သန်း(ကွယ်လွန်)၊ ဒေါ်နီလာထွေး(ကွယ်လွန်)တို့၏ သဘောတူခွင့်ပြုချက်ဖြင့် ဦးနေဝင်းဆိုသူထံ အဆိုပါမြေကွက်အား ရောင်းချရန်အလို့ငှာ နှစ်(၉၀) မြေငှားဂရန်စာချုပ်အား ပေးအပ်၍ စရန်ငွေအချို့အဝက်ကို ရယူခဲ့ပြီး ကျန်ငွေများကို ပေးချေရန် ပျက်ကွက်ခဲ့သည့်အတွက် အရောင်းအဝယ်ကိစ္စ ဖျက်သိမ်းခဲ့ပြီးဖြစ်ကြောင်း ညွှန်ကြားချက်အရ သိရှိရပါသည်။

သို့ဖြစ်ပါ၍ ၂၈-၇-၂၀၁၉ ရက်ထုတ် ကြေးမုံသတင်းစာပါ လွှဲအပ်ညွှန်ကြားချက်အရ ဦးစိန်ထွန်း(ခ)ဦးသန်းရွှေ၏ကြော်ငြာသည် ပြည့်စုံမှန်ကန်မှုမရှိပါသဖြင့် ဦးမြင့်(ခ)အဗ္ဗဒူဟာမစ်၏ အမွေစားအမွေခံ မြေးများဖြစ်ကြသည့် မြေကွက်လက်ရှိဖြစ်သူ ဦးခင်မောင်ဝင်း ပါ(၉)ဦးတို့မှ တိုက်ဆောက်လုပ်မှုကိစ္စနှင့် ပိုင်ဆိုင်မှုကိစ္စရပ်များကို ဆက်လက်ဆောင်ရွက်ခြင်းမပြုရန် ကန့်ကွက်ကြေညာအပ်ပါသည်။

ဦးဝင်းလှိုင် (LL.B)	**ဦးမောင်မောင်ဦး (B.A,H.G.P,RL)**
တရားလွှတ်တော်ရှေ့နေ	**တရားလွှတ်တော်ရှေ့နေ**
(စဉ်-၆၀၃၅)	**(စဉ်-၄၂၆၀)**
ဖုန်း ၀၉-၅၁၃၇၀၃၄	**ဖုန်း ၀၉-၅၁၈၂၉၈၂**

အမှတ်(၅၅)၊ အခန်း (၂၂)၊ မဟာဗန္ဓုလပန်းခြံလမ်း၊ ကျောက်တံတားမြို့နယ်၊ ရန်ကုန်မြို့။

ကန့်ကွက်နိုင်ကြောင်းကြော်ငြာ

ရန်ကုန်မြို့ တာမွေမြို့နယ်၊ မေတ္တာညွန့်ရပ်ကွက်၊ သမာဓိလမ်း၊ အမှတ်(၁၁၆၆)၊ ၃-လွှာ (ခေါင်းရင်းခန်း) တစ်ခန်းလျှင် (၁၅ပေ×၅၀ပေ) အကျယ်အဝန်းရှိ တိုက်ခန်းနှင့် အကျိုးခံစားခွင့်အရပ်ရပ်တို့ကို ဒေါ်သိန်းသန်း[၄/ပလဝ(နိုင်)၀၀၁၂၇၆]က ပိုင်ဆိုင်အကျိုးခံစားလျက်ရှိပြီး အရှုပ်အရှင်းတစ်စုံတစ်ရာမရှိကြောင်းနှင့် ရောင်းချပိုင်ခွင့်ရှိကြောင်း ဝန်ခံကတိပြုလျက် အပြီးအပိုင်ရောင်းချရန် ကမ်းလှမ်းလာသည့် အလျောက် ကျွန်ုပ်တို့၏မိတ်ဆွေက အပြီးအပိုင်ဝယ်ယူရန်အတွက် ရောင်းဖိုးငွေ၏ တစ်စိတ်တစ်ဒေသကို စရန်ငွေအဖြစ် ပေးချေထားပြီးဖြစ်၍ အဆိုပါ အရောင်းအဝယ်ကိစ္စနှင့်ပတ်သက်၍ ကန့်ကွက်လိုပါက (၁၄)ရက်အတွင်း တိကျခိုင်လုံသော ပိုင်ဆိုင်ကြောင်း စာရွက်စာတမ်းမူရင်းများနှင့်တကွ ကျွန်ုပ်တို့ထံသို့ ကိုယ်တိုင်လာရောက်ကန့်ကွက်နိုင်ပါသည်။ သတ်မှတ်ရက်ကျော်လွန်သည်အထိ ကန့်ကွက်မည့်သူမရှိပါက အရောင်းအဝယ်ကို ပြီးမြောက်အောင်မြင်သည်အထိ ဥပဒေနှင့်အညီ ဆက်လက်ဆောင်ရွက်သွားမည်ဖြစ်ပါကြောင်း အများသိစေရန် ကြေညာအပ်ပါသည်။

လွှဲအပ်ညွှန်ကြားချက်အရ-

ဦးကျော်ခိုင်ဝင်း LL.B	**ဒေါ်ဝေဖြိုးအောင် LL.B**
တရားလွှတ်တော်ရှေ့နေ (စဉ်-၁၅၃၈၈)	**တရားလွှတ်တော်ရှေ့နေ (စဉ်-၁၅၄၅၅)**

အမှတ်(၁၄၂)၊ ထူပါရုံ (၁၉)လမ်း၊ ၂/မြောက်-ရပ်ကွက်၊ သာကေတမြို့နယ်၊ ရန်ကုန်မြို့။ ဖုန်း-၀၉-၇၉၈၀၉၉၃၀၀၊ ၀၉-၆၉၅၁၉၉၃၀၀

ကန့်ကွက်နိုင်ပါသည်

ရန်ကုန်မြို့ လှိုင်သာယာမြို့နယ်၊ မြေတိုင်းရပ်ကွက်အမှတ်-သကမ-၁၄၊ မြေကွက်အမှတ်(၆/ခ)ဟုခေါ်တွင်သည့် လှိုင်သာယာမြို့နယ်၊ (၁၅)ရပ်ကွက်၊ ကျန်စစ်သားလမ်း၊ အကျယ်အဝန်း ပေ(၂၀×၆၀)ရှိ နှစ်(၆၀)ဂရန်မြေကွက်နှင့် ယင်းမြေကွက်ပေါ်ရှိ အိမ်အပါအဝင် အကျိုးခံစားခွင့်အရပ်ရပ်အားလုံးကို ရန်ကုန်မြို့တော်စည်ပင်သာယာရေးကော်မတီ၊ မြို့ပြမြေယာဌာနတွင် အမည်ပေါက်လျက်ရှိပြီး လက်ဝယ်ပိုင်ဆိုင်သည့် ဒေါ်အေးအေးမြင့်[၁၄/ဝခမ(နိုင်)၁၁၁၃၁၁]ထံမှ ကျွန်ုပ်၏မိတ်ဆွေက အပြီးအပိုင်ဝယ်ယူရန်အတွက် စရန်ငွေပေးချေထားပြီးဖြစ်ပါသည်။ ကန့်ကွက်လိုပါက ခိုင်လုံသောစာချုပ်စာတမ်း အထောက်အထားများဖြင့် (၇)ရက်အတွင်း ကျွန်ုပ်ထံသို့ ကန့်ကွက်နိုင်ပါသည်။ ထိုရက်မှကျော်လွန်ပါက ဥပဒေနှင့်အညီ အရောင်းအဝယ်ကို ဆက်လက်ဆောင်ရွက်သွားမည်ဖြစ်ကြောင်း ကြေညာအပ်ပါသည်။

လွှဲအပ်ညွှန်ကြားချက်အရ

ဦးမြတ်ထွန်း (B.Sc, R.L)	**ဒေါ်သဲစုထွေး (LL.B,D.B.L,D.M.L,D.I.L)**
(စဉ်-၃၆၉၀)	**(စဉ်-၁၂၁၇၃)**

တရားလွှတ်တော်ရှေ့နေများ

အမှတ်-၅၅၊ ၁၄-လမ်း၊ (၁)ရပ်ကွက်၊ မရမ်းကုန်းမြို့နယ်၊ ရန်ကုန်မြို့။ ဖုန်း-၀၉-၇၃၀၇၂၂၂၁၊ ၀၉-၇၃၁၄၄၀၅၅

မြောက်ဒဂုံ - ၃၆/၁၀၂၂ မြေကွက်နှင့်၎င်း ဝယ်မည်၊ ကန့်ကွက်နိုင်သည်။

ရန်ကုန်မြို့၊ ဒဂုံမြို့သစ်(မြောက်ပိုင်း)မြို့နယ်၊ မြေတိုင်းရပ်ကွက်အမှတ်-၃၆၊ ဗိုလ်ထွန်းလင်းလမ်း၊ မြေကွက်အမှတ်-၁၀၂၂ ဦးအုန်းမောင် (CG-002321) ဂရန်အမည်ပေါက်၊ မြေ အကျယ် (အလျား ၄၃ ပေ×အနံ ၆၀ ပေ) အတွင်းမှ တရားဝင် မခွဲမစိတ်ရသေးသည့် (အလျား ၂၁'×အနံ ၆၀') မြေရှင်ခြမ်း မြေကွက်နှင့် မြေကွက်ပေါ်ရှိ (၂) ထပ်တိုက်အပါအဝင် အကျိုးခံစားခွင့်တို့ကို စာချုပ်အထောက်အထားများဖြင့် ဝယ်ယူပိုင်ဆိုင်ထားသူ ဦးအောင်ကိုလတ် [၁၂/ဥကမ (နိုင်)၁၈၃၁၅၂] နှင့် ဒေါ်ရွှေရွှေဝင်း [၁၂/ဥကမ (နိုင်) ၁၈၃၄၃၄] တို့ထံမှ "ဦးစိုးနိုင်" ကအပြီးအပိုင်ဝယ်ယူရန် စရန်ငွေများ ပေးချေထား ပြီးဖြစ်သည်။ ကန့်ကွက်လိုသူရှိပါက ဤကြော်ငြာပါသည့်နေ့မှ (၇) ရက်အတွင်း ပိုင်ဆိုင်မှု ဂရန်မူရင်းနှင့်စာချုပ်အထောက်များကို ကျွန်ုပ်တို့ထံတွင် လာရောက်ပြသ ကန့်ကွက်နိုင်သည်။ ၎င်းရက်ကျော်လွန်ပါက မြေနှင့်အိမ်အရောင်းအဝယ်ကို အပြီးအပိုင် ဆောင်ရွက်သွားမည် ဖြစ်ကြောင်း လွှဲအပ်ချက်အရ အများသိစေရန် ကြေညာအပ်ပါသည်။

(ဂရန်အမည်ပေါက် - ဦးအုန်းမောင် CG - 002321 နှင့် မိသားစုဝင်များ။ ကျွန်ုပ်တို့နှင့် အမြန်ဆက်သွယ်ပေးပါ။ ကျေးဇူးတင်ပါမည်။)

ဒေါ်ရွှေ များ ဦးမြင့်အောင် (မောင်တောင်းဓမ)	ဦးတင်မောင်မြင့် (ကြယ်နီကလေး)
LL.B, DML(စဉ်-၄၉၀၈/၁၉၈၉) (Law Firm)	LL.B, DIL (စဉ်-၇၇၀၅/၂၀၁၀)

တရားလွှတ်တော်ရှေ့နေများ

၈၃/၁၅ (၄) လွှာ၊ ပန်းဆိုးတန်းလမ်း၊ ကျောက်တံတားမြို့နယ်၊ ရန်ကုန်မြို့။ ဖုန်း - ၀၉-၇၈၀၅၇၇၉၂၄

အများသိစေရန် ကြေညာချက်

ရွှေပြည်သာမြို့နယ်၊ ဝါးတစ်ရာစက်မှုဇုန်၊ ဗိုလ်တိုက်ချွန်းလမ်းနှင့် ဝါးတစ်ရာစက်မှုလမ်းထောင့်၊ မြေတိုင်းရပ်ကွက်အမှတ်(၄၉)၊ မြေကွက်အမှတ်(၁၂၅)၊ ဧရိယာ(၃.၉၄၃)ဧကတွင် (၂)ထပ် Steel (စက်ရုံ+ရုံးခန်း) အဆောက်အဦဆောက်လုပ်ခွင့်ပြုပါရန် မြို့ပြနှင့်အိမ်ရာဖွံ့ဖြိုးရေးဦးစီးဌာန၏ စက်မှုလက်မှုလုပ်ငန်းသုံး မြေချပါမစ်အမည်ပေါက်ဦးခင်စိုး(၁၂/တမန(နိုင်)၀၈၆၅၀၄)ထံမှ အရောင်းအဝယ်အရပ်ကတိစာချုပ်ဖြင့်ဝယ်ယူထားသူ ဦးသိန်းကျင်(၁၂/လသန(နိုင်)၀၁၄၃၈၁)၊ ဒေါ်စန်းစန်းဝင်း (၁၂/လမတ(နိုင်)၀၀၄၈၅၉)၊ စိုင်းခမ်းပန်(၁၃/တကန(နိုင်)၀၂၆၈၃၆)၊ ဒေါ်ချိုချိုဝင်း(၉/ပရတ(နိုင်)၁၀၅၃၇၅)တို့မှ တင်ပြလျှောက်ထားလာသဖြင့် ကန့်ကွက်ရန်ရှိပါက နိုင်လုံသောအထောက်အထားများဖြင့် ဤကြေညာချက်ပါရှိသည့်နေ့မှစ၍ ရက်ပေါင်း(၁၅)ရက်အတွင်း လျှောက်ထားကန့်ကွက်နိုင်ပါကြောင်းနှင့်သတ်မှတ်ရက်အတွင်းကန့်ကွက်မှုမရှိပါကလုပ်ထုံးလုပ်နည်းနှင့်အညီဆက်လက်ဆောင်ရွက်သွားမည်ဖြစ်ကြောင်းအသိပေးကြေညာအပ်ပါသည်။

အတွင်းရေးမှူး(ဒုတိယညွှန်ကြားရေးမှူးချုပ်)

အဆောက်အဦဆိုင်ရာလုပ်ငန်းတာဝန်ခံအဖွဲ့

ရန်ကုန်မြို့တော်စည်ပင်သာယာရေးကော်မတီ

ကန့်ကွက်နိုင်ကြောင်းကြော်ငြာ

အင်းစိန်မြို့နယ်၊ မြေတိုင်းရပ်ကွက်အမှတ်(၃၉၈-ပဲခိုကုန်း)၊ မြေကွက်အမှတ်(၀၄/ခ-၈)၊ ဧရိယာ(၀.၃၆၂)ဧက၏အစိတ်အပိုင်း(၁၆၃'/၉၂'×၁၂၀'/၄၀')၊ မြေကွက်တည်နေရာအမှတ်(၂၁၈)၊ အောင်သဗ္ဗာလမ်း၊ ထန်းပင်ကုန်းစော်ဘွားကြီးကုန်းရပ်ကွက်၊ အင်းစိန်မြို့နယ်၊ ဒေါ်ခင်စန်းအမည်ပေါက်၊ Bမြေပိုင်၃(ခ)ရပြီးမြေအားအမည်ပေါက်ဒေါ်ခင်စန်း(IGU-00၆၆၈၅၉) မြေကွက်အားအင်းစိန်မြို့နယ်တရားရုံး၊ တရားမကြီးမှုအမှတ်(၁၁၅/၂၀၁၃)ဖြင့်မြေနှင့်အိမ်အရောင်းအဝယ်စာချုပ်မှတ်ပုံတင်ပေးစေလိုမှု၏၅-၁၂-၂၀၁၃ရက်စွဲပါတရားရုံးအမိန့်နှင့် ဒီကရီ၊ တရားမအောင်ဆိုမှုအမှတ်-၅၈/၂၀၁၃ဖြင့် ဘီလစ်ခန့်အပ်ကြောင်းအမိန့်မှတ်သည့်၁၇-၁၂-၂၀၁၃ရက်စွဲပါတရားရုံးနေ့စဉ်မှတ်တမ်း၊၃-၁-၂၀၁၉ရက်နေ့ဘီလစ်ခန့်အပ်စာနှင့်အတူ ဒေါ်ခင်လေးနိုးပါ(၄)ဦးတို့မှဒေါ်သီတာဟန်(ခ)ဝမ်ဒီ နှင့်ဒေါ်စိန်နုကြင်တို့အားစွဲဆိုသည့်အင်းစိန်မြို့နယ်တရားရုံး၊တရားမကြီးမှုအမှတ်-၂၇/၂၀၁၄ဖြင့်အင်းစိန်မြို့နယ်တရားရုံး၏၂၀၁၃ခုနှစ်တရားမကြီးမှုအမှတ်-၁၁၅တွင်ချမှတ်ခဲ့သော၅-၁၂-၂၀၁၃ရက်စွဲပါစီရင်ချက်နှင့် ဒီကရီကိုပယ်ဖျက်ပေးစေလိုမှု၏၁၁-၉-၂၀၁၄ရက်စွဲပါတရားရုံးစီရင်ချက်နှင့်ဒီကရီ၊ယင်းစီရင်ချက်ကိုဒေါ်ခင်လေးနိုးပါ(၄)ဦးတို့မှအယူခံဝင်ရောက်သည့်ရန်ကုန်မြောက်ပိုင်းခရိုင်တရားရုံး၊တရားမအယူခံမှုအမှတ်-၉၂/၂၀၁၄၏၂၉-၁၂-၂၀၁၄ရက်စွဲပါတရားရုံးစီရင်ချက်ဒီကရီ၊ အင်းစိန်မြို့နယ်တရားရုံး၊တရားမကြီးမှုအမှတ်-၉/၂၀၁၅ဖြင့်ဒေါ်ခင်လေးနိုးပါ(၄)တို့မှဒေါ်သီတာဟန်(ခ)ဝမ်ဒီပါ(၂)ဦးတို့အားအင်းစိန်မြို့နယ်တရားရုံး၊တရားမကြီးမှုအမှတ်-၁၁၅/၁၃တွင်(၅-၁၂-၁၃)ရက်နေ့ကချမှတ်သောစီရင်ချက်ဒီကရီသည်တရားလိုများအပေါ်အကျိုးသက်ရောက်မှုမရှိကြောင်းမြွက်ဟကြေညာပေးစေလိုမှုနှင့်ပဋိညာဉ်လက်ရောက်ရလိုမှု၏(၂၈-၁၂-၂၀၁၅)ရက်စွဲပါစီရင်ချက်နှင့်ဒီကရီ၊ယင်းစီရင်ချက်ကိုဒေါ်ခင်လေးနိုးပါ(၄)ဦးတို့မှအယူခံဝင်ရောက်ခဲ့သည့်ရန်ကုန်မြောက်ပိုင်းခရိုင်တရားရုံး၊တရားမအယူခံမှုအမှတ်-၁၉/၂၀၁၆၏၂၇-၅-၂၀၁၆ရက်စွဲပါတရားရုံးစီရင်ချက်နှင့်ဒီကရီနှင့်ရန်ကုန်တိုင်းဒေသကြီးတရားလွှတ်တော်၊တရားမဒုတိယအယူခံမှုအမှတ်-၆၇/၂၀၁၆၏၃၁-၇-၂၀၁၈ရက်စွဲပါတရားရုံးစီရင်ချက်ဒီကရီတို့တင်ပြပြီးဘီလစ်ဒေါ်မိုးမိုးအေး(၁၂/အစန(နိုင်)၁၂၂၀၈၄)မှအရောင်းအဝယ်စာချုပ်ချုပ်ဆိုရန်မြေပုံကူးလျှောက်ထားလာရာတရားဝင်ခိုင်လုံသောအထောက်အထားများဖြင့်ဤကြော်ငြာပါသည့်နေ့မှစ၍(၇)ရက်အတွင်းကန့်ကွက်နိုင်ပါကြောင်းနှင့်ကန့်ကွက်မှုမရှိပါကလုပ်ထုံးလုပ်နည်းအတိုင်းဆက်လက်ဆောင်ရွက်ပေးမည်ဖြစ်ပါကြောင်းအသိပေးကြေညာအပ်ပါသည်။

ဌာနမှူး၊ မြို့ပြစီမံကိန်းနှင့်မြေစီမံခန့်ခွဲမှုဌာန၊ ရန်ကုန်မြို့တော်စည်ပင်သာယာရေးကော်မတီ

ကန့်ကွက်နိုင်ပါသည်

ရန်ကုန်မြို့ စမ်းချောင်းမြို့နယ်၊ စမ်းချောင်းမြောက်ရပ်ကွက်၊ နန္ဒဝန်လမ်း၊ တိုက်အမှတ်-၃၈၊ မြေညီထပ်၊ ဟောင်ကောင်ပုံစံ(၁)စုံ၊ (မြေညီ+ပထမထပ်)၊ RC တိုက်ခန်းကို ဝယ်ယူရန် လက်ရှိပိုင်ရှင်များဖြစ်သော ၁။ ဦးမင်းသော်[၁၂/အစန(နိုင်)၁၀၆၉၅၄]၊ ၂။ ဦးလှမြင့်[၁၂/ပဇတ(နိုင်)၀၁၇၆၂၂]၊ ၃။ ဦးမင်းနိုင်[၁၂/စခန(နိုင်)၀၄၆၁၅၁]၊ ၄။ ဒေါ်ဝင်းမင်းသန်း[၁၂/ဗဟန(နိုင်) ၀၅၂၈၀၅]နှင့် ၅။ ဦးမောင်မောင်တင်[၁၂/စခန(နိုင်)၀၄၅၆၄၂]မောင်နှမများအား ကျွန်ုပ်တို့၏မိတ်ဆွေမှ စရန်ငွေပေးချေထားပြီးဖြစ်ပါသည်။ အထက်ဖော်ပြပါတိုက်ခန်းကို ဝယ်ယူရန် စရန်ငွေပေးချေထားခြင်းနှင့်ပတ်သက်၍ မည်သူမဆို ကန့်ကွက်လိုပါက ခိုင်လုံသော အထောက်အထားစာချုပ်စာတမ်း(မူရင်း)များနှင့် ယနေ့မှစ၍ (၇)ရက်အတွင်း ကျွန်ုပ်တို့ထံ လာရောက်ကန့်ကွက်နိုင်ပါသည်။ ကန့်ကွက်မည့်သူမရှိပါက အထက်ဖော်ပြပါ တိုက်ခန်းကို ဆက်လက်၍ တရားဝင်စာချုပ် ချုပ်ဆိုကာ ဝယ်ယူသွားမည် ဖြစ်ပါကြောင်း အများသိစေရန် ကြေညာအပ်ပါသည်။

ညွှန်ကြားချက်အရ-

ဒေါ်အေးမြင့်ရီ	**ဒေါ်ဖြူဖြူအေး**	**ဦးသိန်းညွန့်**
BSc, DA, HGP, R.L, DBL, DML, DIL	**LL.B, LL.M (စဉ်-၄၉၀၃၈)**	**BA, HGP, R.L, DBL, DML, DIL**
တရားလွှတ်တော်ရှေ့နေ(စဉ်-၁၃၁၇၃)	**အထက်တန်းရှေ့နေ**	**တရားလွှတ်တော်ရှေ့နေ(စဉ်-၃၅၆၁)**

အမှတ်(၁၂၂)၊ ပ-ထပ်(ယာ)၊ မဟာဗန္ဓုလပန်းခြံလမ်း၊ ကျောက်တံတားမြို့နယ်၊ ရန်ကုန်မြို့။

ဖုန်း-၀၉-၇၃၀ ၈၅၀၉၀၊ ၀၉-၉၇၇၁၀၁၃၄၀၊ ၀၉-၅၀၅၃၁၀၇

သားအဖြစ်မှ အမွေပြတ်စွန့်လွှတ်ခြင်း

ရန်ကုန်မြို့ ရွှေပြည်သာမြို့နယ်၊ ဆိပ်ကမ်းသာလမ်း၊ ဆိုင်အမှတ်(၃၃/၃၄)နေ အဖ ဦးကြည်လွင်[၁၂/လမန(နိုင်)၀၇၄၆၈၃]၊ အမိ ဒေါ်မြင့်မြင့်သိန်း[၁၂/လမန(နိုင်)၀၇၄၇၀၉]တို့၏သားဖြစ်သူ မောင်ရဲကျော်ဖြိုး(ခ)မောင်ရဲကျော်ဌေး[၁၂/ရပသ(နိုင်)၀၄၆၀၃၆]သည် မိဘတို့၏ ဆိုဆုံးမမှုကို လိုက်နာခြင်းမရှိပါသဖြင့် ယနေ့ ၁-၈-၂၀၁၉ ရက်မှစ၍ အမွေပြတ်စွန့်လွှတ်လိုက်ပါသည်။ နောက်နောင် ၎င်းနှင့်ပတ်သက်သမျှ မည်သည့်ကိစ္စကိုမှ တာဝန်မယူပါကြောင်းနှင့် လုံးဝဖြေရှင်းပေးမည်မဟုတ်ပါကြောင်း ကြေညာအပ်ပါသည်။

ဦးကြည်လွင်-ဒေါ်မြင့်မြင့်သိန်း

ကြော်ငြာ

နိုင်ငံကျော်
ဆရာကြီးရာဇာဇော်ဝင်း
(L.L.B.) WIPO,DL-101 Switzerland

01-399426, 01-394727, 09-73009994, 09-5152521

ပျောက်ဆုံးကြောင်း

ကျွန်တော် မောင်မျိုးကို(၈/မလန(နိုင်)၁၀၉၄၆၂)၏ နိုင်ငံကူးလက်မှတ်အမှတ်(နံပါတ်မမှတ်မိ)သည် ပျောက်ဆုံးသွားပါသဖြင့် တွေ့ရှိပါက အောက်ပါဖုန်းနံပါတ်သို့ အကြောင်းကြားပေးပါရန်။

ဖုန်း-၀၉-၂၅၄၇၆၂၀၅၁

T.KATE
Dip in Eng (UFL)
English 4 Skills
(Special Class)
အိမ်လိုက်သင်သည်။
Ph:-09-765050167, 09-5155324

**ကျောက်တော်မြို့နယ်အသင်း(စစ်တွေ)
နှစ်ပတ်လည်အစည်းအဝေးသက်ကြီးပူဇော်ပွဲနှင့်
ပညာရည်ချွန်ဆုပေးပွဲ**

ကျောက်တော်မြို့နယ်အသင်း (စစ်တွေ)၏ နှစ်စဉ် ကျင်းပမြဲ နှစ်ပတ်လည် အစည်းအဝေး သက်ကြီးပူဇော်ပွဲ ပညာရည်ချွန်ဆုပေးပွဲနှင့် ဆွမ်းကျွေးလှူဒါန်းခြင်း အစီအစဉ်များကို ၂၀၁၉ ခု စက်တင်ဘာလ ပထမပတ်အတွင်း ကျင်းပရန် စီစဉ်ထားရှိပါသဖြင့် ၂၀၁၉ ခုနှစ် တက္ကသိုလ်ဝင်တန်းတွင် ဂုဏ်ထူး(၃)ဘာသာနှင့်အထက် ထူးချွန်စွာအောင်မြင်ခဲ့ကြပြီး အခြားဒေသသို့ ရောက်ရှိနေကြသော ကျောက်တော်မြို့နယ်သူ/သားတို့၏ သားသမီးများ (၂၀. ၈. ၂၀၁၉)ရက်နေ့ မတိုင်မီ အောက်ဖော်ပြပါ ပုဂ္ဂိုလ်များထံ အထောက်အထားများဖြင့် ဆက်သွယ်ပေးပို့ကြပါရန် အသိပေးအပ်ပါသည်။

ဆက်သွယ်သတင်းပို့ရန်

ဦးလှသာထွန်း	ဦးရွှေကျော်သာ	ဦးထွန်းဝေ
ဥက္ကဋ္ဌ	အတွင်းရေးမှူး	တွဲဖက်အတွင်းရေးမှူး
ဖုန်း-၀၉၂၅၃၃၀၀၃၁၇	ဖုန်း-၀၉၄၂၉၈၇၃၈၈	ဖုန်း-၀၉၄၂၀၃၃၇၂၅

**ရုပ်ရှင်ပိုစတာ၊ ဓာတ်ပုံများနှင့်
စက်ပစ္စည်းများ အလှူခံခြင်း**

မြန်မာနိုင်ငံရုပ်ရှင်အစည်းအရုံး ရုပ်ရှင်သမိုင်းပြတိုက်အတွက် လိုအပ်လျက်ရှိသော ဓာတ်ပုံနှင့်ပိုစတာများ၊ ခေတ်ဟောင်းက စက်ပစ္စည်းများရှိပါက မြန်မာနိုင်ငံရုပ်ရှင်အစည်းအရုံးသို့ လာရောက်လှူဒါန်းပေးပါရန် မေတ္တာရပ်ခံ အသိပေးနှိုးဆော်အပ်ပါသည်။

ရုပ်ရှင်သမိုင်းပြတိုက်
မြန်မာနိုင်ငံရုပ်ရှင်အစည်းအရုံး

ဒဂုံမြို့သစ်
(တောင်ပိုင်း)၊(ဆိပ်ကမ်း)
မြေကွက်များဝယ်လိုသည်
ဖုန်း -0943075129

ရွှေမဟာ
ဒဂုံမြို့သစ်အရှေ့ပိုင်း၊ တောင်ပိုင်း မြောက်ပိုင်း၊ ဆိပ်ကမ်းမြို့မြေကွက်များ ဝယ်လိုသည်။
09 -5106146
09 -775106146

စဉ်	အမည်	မှတ်ပုံတင်	မြို့နယ်	[illegible]	မြေကွက်	[illegible]	[illegible]	[illegible]
၁	[illegible]	[illegible]	[illegible]	[illegible]	[illegible]	[illegible]	[illegible]	[illegible]
၂	[illegible]	[illegible]	[illegible]	၂၉A.I	[illegible]	[illegible]	[illegible]	[illegible]
၃	[illegible]	[illegible]	[illegible]	[illegible]	[illegible]	[illegible]	[illegible]	[illegible]
၄	[illegible]	A/RGN-[illegible]	[illegible]	[illegible]	[illegible]	[illegible]	[illegible]	[illegible]
၅	[illegible]	[illegible]	[illegible]	[illegible]	[illegible]	[illegible]	[illegible]	[illegible]
၆	[illegible]	[illegible]	[illegible]	[illegible]	[illegible]	[illegible]	[illegible]	[illegible]
၇	[illegible]	[illegible]	[illegible]	[illegible]	[illegible]	[illegible]	[illegible]	[illegible]
၈	[illegible]	[illegible]	[illegible]	[illegible]	[illegible]	[illegible]	[illegible]	[illegible]
၉	[illegible]	[illegible]	[illegible]	[illegible]	[illegible]	[illegible]	[illegible]	[illegible]
၁၀	[illegible]	[illegible]	[illegible]	[illegible]	[illegible]	[illegible]	[illegible]	[illegible]
၁၁	[illegible]	[illegible]	[illegible]	[illegible]	[illegible]	[illegible]	[illegible]	[illegible]
၁၂	[illegible]	[illegible]	[illegible]	[illegible]	[illegible]	[illegible]	[illegible]	[illegible]
၁၃	[illegible]	[illegible]	[illegible]	[illegible]	[illegible]	[illegible]	[illegible]	[illegible]
၁၄	[illegible]	[illegible]	[illegible]	[illegible]	[illegible]	[illegible]	[illegible]	[illegible]
၁၅	[illegible]	[illegible]	[illegible]	[illegible]	[illegible]	[illegible]	[illegible]	[illegible]
၁၆	[illegible]	[illegible]	[illegible]	[illegible]	[illegible]	[illegible]	[illegible]	[illegible]
၁၇	[illegible]	[illegible]	[illegible]	[illegible]	[illegible]	[illegible]	[illegible]	[illegible]

[illegible]

စဉ်	အမည်	မှတ်ပုံတင်	မြို့နယ်	[illegible]	မြေကွက်	[illegible]	[illegible]	[illegible]
၁	[illegible]	[illegible]	[illegible]	[illegible]	[illegible]	[illegible]	[illegible]	[illegible]
၂	[illegible]	[illegible]	[illegible]	[illegible]	[illegible]	[illegible]	[illegible]	[illegible]
၃	[illegible]	[illegible]	[illegible]	[illegible]	[illegible]	[illegible]	[illegible]	[illegible]
၄	[illegible]	[illegible]	[illegible]	[illegible]	[illegible]	[illegible]	[illegible]	[illegible]
၅	[illegible]	[illegible]	[illegible]	[illegible]	[illegible]	[illegible]	[illegible]	[illegible]
၆	[illegible]	[illegible]	[illegible]	[illegible]	[illegible]	[illegible]	[illegible]	[illegible]
၇	[illegible]	[illegible]	[illegible]	[illegible]	[illegible]	[illegible]	[illegible]	[illegible]
၈	[illegible]	[illegible]	[illegible]	[illegible]	[illegible]	[illegible]	[illegible]	[illegible]
၉	[illegible]	[illegible]	[illegible]	[illegible]	[illegible]	[illegible]	[illegible]	[illegible]
၁၀	[illegible]	[illegible]	[illegible]	[illegible]	[illegible]	[illegible]	[illegible]	[illegible]
၁၁	[illegible]	[illegible]	[illegible]	[illegible]	[illegible]	[illegible]	[illegible]	[illegible]
၁၂	[illegible]	[illegible]	[illegible]	[illegible]	[illegible]	[illegible]	[illegible]	[illegible]
၁၃	[illegible]	[illegible]	[illegible]	[illegible]	[illegible]	[illegible]	[illegible]	[illegible]
၁၄	[illegible]	[illegible]	[illegible]	[illegible]	[illegible]	[illegible]	[illegible]	[illegible]
၁၅	[illegible]	[illegible]	[illegible]	[illegible]	[illegible]	[illegible]	[illegible]	[illegible]
၁၆	[illegible]	[illegible]	[illegible]	[illegible]	[illegible]	[illegible]	[illegible]	[illegible]
၁၇	[illegible]	[illegible]	[illegible]	[illegible]	[illegible]	[illegible]	[illegible]	[illegible]
၁၈	[illegible]	[illegible]	[illegible]	[illegible]	[illegible]	[illegible]	[illegible]	[illegible]
၁၉	[illegible]	[illegible]	[illegible]	[illegible]	[illegible]	[illegible]	[illegible]	[illegible]
၂၀	[illegible]	[illegible]	[illegible]	[illegible]	[illegible]	[illegible]	[illegible]	[illegible]
၂၁	[illegible]	[illegible]	[illegible]	[illegible]	[illegible]	[illegible]	[illegible]	[illegible]
၂၂	[illegible]	[illegible]	[illegible]	[illegible]	[illegible]	[illegible]	[illegible]	[illegible]
၂၃	[illegible]	[illegible]	[illegible]	[illegible]	[illegible]	[illegible]	[illegible]	[illegible]
၂၄	[illegible]	[illegible]	[illegible]	[illegible]	[illegible]	[illegible]	[illegible]	[illegible]
၂၅	[illegible]	[illegible]	[illegible]	[illegible]	[illegible]	[illegible]	[illegible]	[illegible]
၂၆	[illegible]	[illegible]	[illegible]	[illegible]	[illegible]	[illegible]	[illegible]	[illegible]
၂၇	[illegible]	[illegible]	[illegible]	[illegible]	[illegible]	[illegible]	[illegible]	[illegible]

[illegible]

"ရွှေစည်"
အိမ်ပြောင်း၊ အိမ်ရွှေ့နှင့် ကုန်စည်ဝန်ဆောင်မှု
09-73122029
09-795669534

၅ ယောက်အထက် တစ်နိုင်တစ်ပိုင် အထည်ချုပ်စက်ရုံ အလိုရှိသည်
ဆက်သွယ်ရန်
ဖုန်း- ၀၉-၅၁၇၉၅၇၇၊
၀၉-၄၂၂၆၅၉၈၀၅၊
၀၉-၄၂၀၀၈၅၇၇၉

ကန့်ကွက်နိုင်ပါကြောင်း

ဒက္ခိဏသီရိမြို့နယ်၊ ဒက္ခိဏသီရိရပ်ကွက်၊ မြေတိုင်းရပ်ကွက်အမှတ် (၈/ဒက္ခိဏသီရိအလယ်ရပ်)၊ မြေကွက်အမှတ် (၁-၃၁၅၃၅)၊ ဧရိယာ(၀.၁၄၆)ဧကရှိ ဒေါ်မိမိမျိုးမြတ်(ဘ)ဦးလှညွန့်(၉/မမန(နိုင်)၀၂၂၃၂၇) အမည်ပေါက် ပါမစ်မြေကွက်အား ဒေါ်စန္ဒာမောင်မောင်(ဘ) ဦးမောင်မောင် [၁၂/ပဇတ(နိုင်)၀၀၉၀၀၀]မှ မြေပေးမိန့်(ပါမစ်)မူရင်း၊ မြေကွက်အရောင်းအဝယ်ကတိစာချုပ်မူရင်း၊ရောင်းသူ/ဝယ်သူ တရားရုံးကျမ်းကျိန်လွှာမူရင်း၊ ရပ်ကွက်ထောက်ခံချက်မူရင်း၊ ရဲစခန်းထောက်ခံချက်မူရင်း၊ ဝယ်ယူသူမှ ဝန်ခံကတိပြုချက်မူရင်းများ တင်ပြ၍ မြေငှားစာချုပ်လျှောက်ထားလာရာ ကန့်ကွက်လိုသူများအနေဖြင့် ပိုင်ဆိုင်မှုစာချုပ်စာတမ်းများ၊ တရားရုံးအမိန့်ဒီကရီများဖြင့် အထောက်အထားခိုင်လုံစွာတင်ပြ၍ နေပြည်တော်စည်ပင်သာယာရေးကော်မတီ၊ မြို့ပြစီမံကိန်းနှင့်မြေစီမံခန့်ခွဲမှုဌာနသို့ ဤကြော်ငြာပါသည့်နေ့မှစ၍ (၁၅)ရက်အတွင်း လာရောက်ကန့်ကွက်နိုင်ကြောင်းနှင့် သတ်မှတ်ကာလအတွင်း ကန့်ကွက်မှုမရှိပါက ဌာန၏လုပ်ထုံးလုပ်နည်းများနှင့်အညီ မြေငှားစာချုပ်လျှောက်ထားလာမှုအား ဆက်လက်ဆောင်ရွက်ပေးသွားမည်ဖြစ်ကြောင်း ကြေညာလိုက်သည်။

**မြို့ပြစီမံကိန်းနှင့်မြေစီမံခန့်ခွဲမှုဌာန၊
နေပြည်တော်စည်ပင်သာယာရေးကော်မတီ**

မြိတ်မြို့မဟာအသင်း (ရန်ကုန်)
ပညာရည်ချွန်ဆုနှင့် ပညာသင်ထောက်ပံ့ကြေးလျှောက်ထားနိုင်ပြီ။

၁။ ၂၀၁၉ခုနှစ် တက္ကသိုလ်ဝင်စာမေးပွဲ အောင်မြင်သူ **မြိတ်အသင်းဝင်များ၏ သားသမီးများ**သည် ရမှတ်စုစုပေါင်း (၄၈၀)မှတ်နှင့်အထက်ရရှိပါက **ပညာရည်ချွန်ဆု**ကိုလည်းကောင်း၊ ရမှတ်စုစုပေါင်း (၄၅၀)မှတ်နှင့်အထက်ရရှိပြီး တက္ကသိုလ်ပညာသင်ကြားရန် အမှန်တကယ် အခက်အခဲရှိပါက **ပညာသင်ထောက်ပံ့ကြေး** ကိုလည်းကောင်း လျှောက်ထားနိုင်ပါသည်။

၂။ သတ်မှတ်ချက်နှင့် ကိုက်ညီသူ လျှောက်ထားလိုသော **မြိတ်အသင်းဝင်များ၏ သားသမီးများ**သည် သတ်မှတ်လျှောက်လွှာပုံစံများရယူပြီး မြိတ်/ကော့သောင်းဒေသ စာစစ်ဌာနများမှ အောင်မြင်သူဖြစ်ပါက သက်ဆိုင်ရာ မြိတ်/ကော့သောင်း အသေးစားရာဟ်အမှုဆောင် အဖွဲ့မှတစ်ဆင့်လည်းကောင်း၊ ရန်ကုန်မြို့နှင့် အခြားစာစစ်ဌာနများမှ အောင်မြင်သူဖြစ်ပါက မြိတ်အသင်းရုံး အမှတ်(၆၈)၊ လှည်းတန်းလမ်း၊ လမ်းမတော်မြို့နယ် (ဖုန်း-၀၁-၂၂၂၄၃၀၊ ၀၉-၇၉၅၅၃၁၁၀၆၈)သို့ **၃၀.၈.၂၀၁၉ (သောကြာနေ့)** နောက်ဆုံးထားပြီး ရုံးချိန်အတွင်း ဆက်သွယ်လျှောက်ထားနိုင်ပါသည်။

အမှုဆောင်အဖွဲ့

ဆရာကြီးဦးမျိုးမြင့်ထွန်း၏ (၁၇၈)ကြိမ် ဝိပဿနာ ပညာမိတ်ဆက်သင်တန်း

တရားနှိမ်သာမဝင်နိုင်သူများ မိမိ၏ စီးပွားရေးလုပ်ကိုင်ရင်း မိသားစုတာဝန်ထမ်းဆောင်ရင်း အိမ်တွင် တရားအားထုတ်နိုင်ရန် ရုပ်-နာမ်-ထဲ-ဝင် သုံးပါး၊ သတိပဋ္ဌာန်လေးပါး၊ သစ္စာလေးပါး၊ မဂ္ဂင်ရှစ်ပါး နှင့် ဝိပဿနာတရားများကို မမှားရအောင် သင်ပြပေးမည် ဖြစ်ပါသောကြောင့် မည်သူမဆို စာတွေ့လက်တွေ့ အခမဲ့ တက်ရောက်သင်ကြားနိုင်ပါသည်။

နေ့ရက် - (၄. ၈. ၂၀၁၉) မှ (၁၃. ၈. ၂၀၁၉) နေ့အထိ
အချိန် - မွန်းလွဲ (၁း၀၀) နာရီမှ (၄း၀၀) နာရီအထိ (တားပါကင်ရှိ)
နေရာ - မူလသံယုတ်ကျောင်းတိုက်၊ ကြားတောရလမ်း၊ (ရွှေတိဂုံဘုရား အရှေ့ဘက်မုခ်) နှင့် တမ္ဘာအေးဘုရားလမ်း မီးပွိုင့်အောက် ဗဟန်းမြို့နယ်၊ ရန်ကုန်မြို့၊ (၈၁၂၂၈၂၉၂၃၆၉၅ ရန်ကုန်လေဆိပ်) ဗဟန်း(၃)လမ်းဆုံးပါ။
ဖုန်း - ၀၉-၄၂၀၁၈၅၃၈၆၊ ၀၉-၂၆၃၆၉၀၀၆၂

ပြည်ထဲရေးဝန်ကြီးဌာန
တည်ဆောက်ရေးလုပ်ငန်းစိစစ်ရေးကော်မတီ
အိတ်ဖွင့်တင်ဒါခေါ်ယူခြင်း

၁။ ၂၀၁၈-၂၀၁၉ ခု၊ ဘဏ္ဍာရေးနှစ်၊ ပြည်ထောင်စု၏ ခွင့်ပြုရန်ပုံငွေဖြင့် ပြည်ထဲရေးဝန်ကြီးဌာန၊ မြန်မာနိုင်ငံရဲတပ်ဖွဲ့(ကချင်ပြည်နယ်၊ ချင်းပြည်နယ်၊ စစ်ကိုင်းတိုင်းဒေသကြီး၊ မန္တလေးတိုင်းဒေသကြီး၊ ရှမ်းပြည်နယ်)တွင် တည်ဆောက်ရေးလုပ်ငန်းများ ဆောင်ရွက်ရန်ရှိပါသဖြင့် မြန်မာနိုင်ငံသား ပြည်တွင်းပုဂ္ဂလိကကုမ္ပဏီလုပ်ငန်းရှင်များအနေဖြင့် အိတ်ဖွင့်တင်ဒါတင်သွင်းနိုင်ရန် ဖိတ်ခေါ်ပါသည်။

၂။ အဆိုပါလုပ်ငန်းများအတွက် မြန်မာနိုင်ငံသား ပြည်တွင်းပုဂ္ဂလိကကုမ္ပဏီလုပ်ငန်းရှင်များသည် လုပ်ငန်းဆိုင်ရာ အဆိုပြုလွှာများကို ၅-၈-၂၀၁၉ ရက်မှ စတင်ဝယ်ယူနိုင်ပြီး ၁၂-၈-၂၀၁၉ ရက်၊ ၁၆း၀၀ နာရီ နောက်ဆုံးထား၍ သက်ဆိုင်ရာ တပ်ဖွဲ့/ဦးစီးဌာနများတွင် ပြန်လည်တင်သွင်းရမည် ဖြစ်ပါသည်။ သတ်မှတ်အချိန်ထက် ကျော်လွန်ရောက်ရှိလာသော လျှောက်လွှာများကို ထည့်သွင်းစဉ်းစားမည် မဟုတ်ပါ။

၃။ တင်ဒါစည်းကမ်းချက်များနှင့်အညီ အဆိုပြုလွှာတွင်ပါဝင်ရမည့် အချက်အလက်များကို မြန်မာနိုင်ငံရဲတပ်ဖွဲ့ဌာနချုပ်တွင် ဝယ်ယူနိုင်ပြီး တင်ဒါစည်းကမ်းချက်များနှင့်အညီ အိတ်ဖွင့်တင်ဒါအဆိုပြုလွှာ တင်သွင်းရမည် ဖြစ်ပါသည်။ တင်ဒါတင်သွင်းမည့် ကုမ္ပဏီလုပ်ငန်းရှင်များအနေဖြင့် ကုမ္ပဏီမှတ်ပုံတင်နှင့် ကုမ္ပဏီ Profile တို့ကို တင်ပြရမည် ဖြစ်ပါသည်။

၄။ အသေးစိတ်အချက်အလက်များသိရှိလိုပါက မြန်မာနိုင်ငံရဲတပ်ဖွဲ့ တယ်လီဖုန်းနံပါတ်(၀၆၇-၃၄၁၂၁၃၈၊ ၀၆၇- ၃၄၁၂၄၆၂)များသို့ ဆက်သွယ်စုံစမ်းနိုင်ပါသည်။

တည်ဆောက်ရေးလုပ်ငန်းစိစစ်ရေးကော်မတီ

UNIVERSITY of PORTSMOUTH

CHINDWIN-PSB INSTITUTE

TEF Gold

ဘွဲ့ရပြီးတာနဲ့ နိုင်ငံတကာမှာ လစာကောင်းကောင်းနဲ့ အလုပ်လုပ်လိုသော လူငယ်လူရွယ်များအတွက်

University of Portsmouth ၏ နောက်ဆုံးနှစ်နှင့်

မဟာဘွဲ့ August 2019 တန်းခွဲသစ်များ

Bachelor in Engineering Degree

Master of Science in Engineering Degree

Bachelor in Business Management and Logistic Degree

Enroll NOW

09 - 954005959

CHINDWIN-PSB INSTITUTE (YANGON) : 1st Floor, Sinmalite Business Tower, Kyimyindaing Kanner, Kamayut Township Yangon.

CHINDWIN-PSB INSTITUTE (MANDALAY) : Between 77th & 78th Road, Corner of 31st & 32nd Street, Sabai Building, Greatwall Condo Complex, Mandalay.

ဖခင်အမည်မှန်

ကရင်ပြည်နယ်၊ ကြာအင်းဆိပ်ကြီးမြို့နယ်၊ အထက(ခွဲ)အဇင်း၊ အဌမတန်းမှ စောကျော်ဖာထူးနှင့် ဆဌမတန်းမှ စောကျော်ဖာဝါးတို့၏ ဖခင်အမည်မှန်မှာ ဦးမြင့်ဦး[၃/ကဒန(နိုင်)၀၀၈၄၁၁] ဖြစ်ပါကြောင်း။

ဦးမြင့်ဦး

အမည်မှန်နှင့်ဖခင်အမည်မှန်

ကရင်ပြည်နယ်၊ ကြာအင်းဆိပ်ကြီးမြို့နယ်၊ အထက(ခွဲ)အဇင်း၊ အဌမတန်းမှ မောင်သန့်ဇင်မျိုး၏ အမည်မှန်မှာ မောင်သန့်ဇင်မျိုးဖြစ်ပြီး၊ ဖခင်အမည်မှန်မှာ ဦးချစ်ဝင်း[၃/ကဒန(နိုင်)၀၀၅၃၃၄]ဖြစ်ပါကြောင်း။

ကန့်ကွက်နိုင်ကြောင်းအများသိစေရန်ကြေညာခြင်း

ရန်ကုန်မြို့ တာမွေမြို့နယ်၊ ကိုယ်ပျိုမင်းကိုယ်ချင်းလမ်း၊ အမှတ်(၂/ဘီ)၊ 8RC ၊ ၇-လွှာခေါင်းရင်း(A)၊ အမှတ်(၅၄)၊ (1500စ၊ပ)ရှိ ရေ/မီးစုံတိုက်ခန်း တစ်ခန်း အပါအဝင် အကျိုးခံစားခွင့်အရပ်ရပ်အားလုံးတို့ကို ပိုင်ဆိုင်သည့် ရောင်းချခွင့်ရှိသည်ဟု ကတိပြုသူ ဦးလှမြင့်(၁၂/တမန(နိုင်)၀၉၇၉၄၂)ထံမှ ဦးအောင်ကျော်မိုး (၁၂/ဥကတ(နိုင်)၂၀၄၅၃၁)က လွှဲပြောင်းဝယ်ယူရန် စရန်ငွေပေးချေထားပြီး ဖြစ်ပါသည်။

အဆိုပါတိုက်ခန်းလွှဲပြောင်းရောင်းချမှုနှင့် ပတ်သက်၍ ကန့်ကွက်လိုပါက ဤကြော်ငြာပါသည့်နေ့မှစ၍ (၇)ရက်အတွင်း ကျွန်ုပ်ထံသို့ခိုင်မာသည့် စာရွက်စာတမ်းမူရင်းအထောက်အထားများနှင့် လာရောက်ကန့်ကွက်ပါရန် ကြေညာအပ်ပါသည်။ သတ်မှတ်ရက်အတွင်း ကန့်ကွက်မှုမရှိပါက အဆိုပါတိုက်ခန်းအရောင်းအဝယ်မှုကို ဥပဒေနှင့်အညီ ပြီးဆုံးရန် ဆောင်ရွက်သွားမည်ဖြစ်ပါကြောင်း အများသိစေရန် ကြေညာအပ်ပါသည်။

ဦးအောင်ကျော်မိုး(၁၂/ဥကတ (နိုင်)၂၀၄၅၃၁)
ရန်ကုန်မြို့ နီးမခလမ်း၊ ဗိုလ်ချိုရပ်ကွက်၊ ဗဟန်းမြို့နယ်

များပြားသော အလုပ်အကိုင် ရာထူးများ နှင့် အလုပ်ရာထူး တစ်ခုချင်းစီအတွက် လစာ (Salary), အလုပ်နေရာ (Job Location), လုပ်ကိုင်ရမည့် Job Responsibilities နှင့်လိုအပ်သော အချက်အလက်များကို VAC Website တွင် တိုက်ရိုက် လွယ်ကူ လျင်မြန်စွာ ဝင်ရောက် ကြည့်ရှုနိုင်ပါသည်။

VAC®
VALUE ADDED CONSULTANCY
မြန်မာပြည်တွင်းအလုပ်အကိုင်ရှာဖွေရေးလုပ်ငန်း

www.vacjobsearch.com

MS Word Format CV Form ကို Email ဖြင့်ပေးပို့၍အလုပ်များလျှောက်ထားခြင်းဖြင့် သင်မည်သည့်နေရာကိုမှ ကိုယ်တိုင်အလုပ်သွားလျှောက်ရန် မလိုအပ်တော့ပါ။

အချိန်ကုန် ငွေကုန် လူပင်ပန်း သက်သာစေပါသည်။

E-mail: cv@vacjobsearch.com Ph: 01-395921, 01-395922, 09-5102094, 09-73022727

ကန့်ကွက်နိုင်ကြောင်းကြေညာခြင်း

ရန်ကုန်မြို့ ဒေါပုံမြို့နယ်၊ နွယ်အေးရပ်ကွက်၊ အောင်ချမ်းသာလမ်း၊ အမှတ်(၆၁၂)၊ အမည်ရှိသော ပေ(၂၅×၅၀) ရှိသောမြေအကျယ်အဝန်းရှိ ဂရန်မြေပေါ်တွင်တည်ဆောက်ထားသော (၂)ခန်းတွဲ(၆)ထပ်တိုက်၏ စတုတ္ထထပ်(5-A)၊ တိုက်ခန်းနှင့်တကွ အကျိုးခံစားခွင့်အရပ်ရပ်တို့အား စာချုပ်အဆက်စပ်ဖြင့် ဝယ်ယူထားသူ ဒေါ်ညိုညိုပြုံး[၁၄/ဖပန(နိုင်)၁၂၇၇၉၉]မှ လက်ရှိထားပိုင်ဆိုင်၍ အရှုပ်အရှင်းကင်းပြီး ပြန်လည်လွှဲပြောင်းရောင်းချပိုင်ခွင့်ရှိသူဖြစ်ကြောင်း ဝန်ခံပြောဆိုလာသဖြင့် ၎င်း၏ထံမှ ကျွန်ုပ်မိတ်ဆွေက အပြီးအပိုင်ဝယ်ယူရန်အတွက် စရန်ငွေတစ်စိတ်တစ်ဒေသကို ပေးချေပြီးဖြစ်၍ အထက်ဖော်ပြပါ တိုက်ခန်းအရောင်းအဝယ်နှင့်ပတ်သက်၍ သက်ဆိုင်ကန့်ကွက်လိုသူများရှိပါက ကြော်ငြာပါသည့်ရက်မှစ၍ (၇)ရက်အတွင်း ခိုင်လုံသော တရားဝင်စာရွက်စာတမ်း အထောက်အထားမူရင်းများနှင့်တကွ ကျွန်ုပ်ထံသို့ ကိုယ်တိုင်လာရောက်ကန့်ကွက်နိုင်ပါသည်။ သတ်မှတ်နေ့ရက် ကျော်လွန်သည်အထိ ကန့်ကွက်မည့်သူမရှိပါက အရောင်းအဝယ်ကို ဥပဒေနှင့်အညီ ပြီးဆုံးသည်အထိ ဆက်လက်ဆောင်ရွက်မည်ဖြစ်ကြောင်း အများသိစေရန် ကြေညာအပ်ပါသည်။

လွှဲအပ်ညွှန်ကြားချက်အရ-
ဦးဟန်သူဝင်း(LL.B)
အထက်တန်းရှေ့နေ
(စဉ်-၄၈၄၇၅)
အမှတ်(၅၀)၊ ဒုတိယထပ်၊ ဘဏ်လမ်း၊ ကျောက်တံတားမြို့နယ်၊ ရန်ကုန်မြို့
ဖုန်း-၀၉-၄၂၀၀၁၂၈၃၀

ဇနီးအဖြစ်မှစွန့်လွှတ်ခြင်း

တောင်ကြီးမြို့ ရတနာသီရိရပ်ကွက်၊ စိန်ရတနာလမ်းသွယ်နေ ကျွန်တော် ဦးဝင်းစိုး [၁၃/တကန(နိုင်)၁၄၈၅၂၆]မှ အောက်ပါအတိုင်းအသိပေး ကြေညာအပ်ပါသည်။

ကျွန်တော်၏ဇနီးဖြစ်သူ ဒေါ်စိုးစိုးခိုင်[၁၃/တကန(နိုင်)၁၅၆၀၁၀] (ဘ) ဦးလှပုသည် ကျွန်တော်နှင့် သားနှင့်သမီးအား စိတ်ဆင်းရဲအောင်ပြုလုပ်၍ သူ၏သဘောဆန္ဒအရ နေအိမ်ပေါ်မှ ဆင်းသွားပါသည်။ ယနေ့မှစ၍ ၎င်းနှင့် မည်သို့မျှ မသက်ဆိုင်တော့ပါကြောင်းနှင့် ၎င်းနှင့်ပတ်သက်သမျှ ကိစ္စအဝဝအား တာဝန်မယူပါကြောင်း တရားဝင်ဇနီးအဖြစ်မှ စွန့်လွှတ်ပါကြောင်း ကြေညာအပ်ပါသည်။ စုံစမ်းမေးမြန်းခြင်းသည်းခံပါ။

ဦးဝင်းစိုး [၁၃/တကန(နိုင်)၁၄၈၅၂၆]

နန်းထိုက်အောင်
အိမ်ပြောင်း / အိမ်ရွှေ့ဝန်ဆောင်မှုလုပ်ငန်း
လူကြီးမင်းတို့၏ အိမ်ခန်း၊
ရုံးခန်း၊ ဆိုင်ခန်းများ
ပြောင်းရွှေ့ခြင်းအတွက်
အလုပ်သမားနှင့် ကားစီစဉ်ပေးသည်။
09 3128 2593
09 3128 2594
09 3128 2595

ကန့်ကွက်နိုင်ကြောင်းကြော်ငြာ

မရမ်းကုန်းမြို့နယ်၊ မြေတိုင်းရပ်ကွက်အမှတ်- ဘုရင့်နောင်၊ မြေကွက်အမှတ်-ဆ/၁၉/A၊ (၀.၀၂၇၅)ဧက၊ မြေကွက်တည်နေရာအမှတ်-၁၉A၊ စိန်ပန်းလမ်း၊ ဘုရင့်နောင်ပွဲရုံတန်း၊ (၁)ရပ်ကွက်၊ မရမ်းကုန်းမြို့နယ်၊ ဒေါ်ကြည်အေး (YGN-၀၀၃၅၄၉ [၁၂/ဗဟန(နိုင်)၀၄၆၂၃၉]) အမည်ပေါက် (၂၅)နှစ်ဂရန်မြေအား အမည်ပေါက်မိခင်ဖြစ်သူ ဒေါ်ကြည်အေးမှာ ၂၉-၄-၂၀၁၄ ရက်တွင် လည်းကောင်း၊ ဖခင်ဖြစ်သူ ဦးသိန်းဟန်မှာ ၈-၂-၁၉၉၅ ရက်တွင်လည်းကောင်း၊ သားသမီး(၂) ဦးအနက် သားဖြစ်သူ ဦးသန့်ဇင်မှာ ၉-၄-၂၀၁၆ ရက်တွင်လည်းကောင်း အသီးသီးကွယ်လွန်သွားပါသဖြင့် ကျန်ရှိသူသမီး ဒေါ်ခင်ခင်ဝိုင်း [၁၂/လသန(နိုင်)၀၀၉၇၂၃]နှင့် ကွယ်လွန်သူ ဦးသန့်ဇင်၏ ဇနီးဖြစ်သူ ဒေါ်ခင်သီသီအောင် [၁၂/လသန(နိုင်)၀၀၉၁၆၁]တို့မှ ပူးတွဲ၍ အမည်ပေါက်၏ သမီးအရင်းနှင့် ချွေးမတော်စပ်ကြောင်း ကျမ်းကျိန်လွှာ၊ ထပ်ဆင့်ကျမ်းကျိန်လွှာ၊ သေစာရင်း၊ ၂၅ နှစ် (ဂရန်)တို့ကိုတင်ပြ၍ အမွေဆက်ခံပိုင်ဆိုင်ကြောင်း စာချုပ်ချုပ်ရန် မြေပုံကူးလျှောက်ထားလာရာ တရားဝင်ခိုင်လုံသောအထောက်အထားများဖြင့် ဤကြော်ငြာပါသည့်နေ့မှစ၍ (၇)ရက်အတွင်း ကန့်ကွက်နိုင်ပါကြောင်းနှင့် ကန့်ကွက်မှုမရှိပါက လုပ်ထုံးလုပ်နည်းအတိုင်း ဆက်လက်ဆောင်ရွက်ပေးမည်ဖြစ်ပါကြောင်း အသိပေးကြေညာအပ်ပါသည်။

ဌာနမှူး၊ မြို့ပြစီမံကိန်းနှင့်မြေစီမံခန့်ခွဲမှုဌာန
ရန်ကုန်မြို့တော်စည်ပင်သာယာရေးကော်မတီ

ဦးအောင်မျိုးဇော်[၁၄/မအန(နိုင်)၁၉၂၄၅၂]နှင့် ဒေါ်ကေသီမြင့်[၁၄/ပသန(နိုင်)၂၀၀၀၃၁]သိစေရန်

ဒေါ်ကေသီမြင့်(ဘ)ဦးလှမြင့်[၁၄/ပသန(နိုင်)၂၀၀၀၃၁]သည် Win Azure Engineering & Construction Co.,Ltd ၏ ကုမ္ပဏီပိုင်ငွေကြေးများအား မိမိကိုယ်ကျိုးအတွက် အလွဲသုံးစားပြုလုပ်ထားပါသည်။

အဆိုပါ အလွဲသုံးစားပြုလုပ်ထားပါသော ကုမ္ပဏီပိုင်ငွေကြေးများအား ပြန်လည်ပေးသွင်းရန်အတွက် အာမခံအဖြစ် လိုက်ပါဆောင်ရွက်ပေးပါသော ဦးအောင်မျိုးဇော် (ဘ)(ဦးသန်းနိုင်)[၁၄/မအန(နိုင်)၁၉၂၄၅၂] နှင့် ၂၀၁၉ ခုနှစ်၊ ဇွန်လ ၇ရက် စာချုပ်အရကုမ္ပဏီသို့ ပေးသွင်းရန်(သိန်းနှစ်ဆယ်)ကျပ်တိတိ ကျန်ရှိပါသည်။ ၎င်းသိန်း(နှစ်ဆယ်)အနက်မှ ၂၀၁၉ခုနှစ်၊ ဇူလိုင်လ ၈ရက်တွင် (၅သိန်း)ကျပ်တိတိသည် ကုမ္ပဏီအကောင့်သို့ဝင်ပြီးဖြစ်၍ ကျန်ငွေ (၁၅သိန်းတိတိ)သည် သတ်မှတ်ရက်ထက် ကျော်လွန်နေပြီဖြစ်သည်။ အထက်ဖော်ပြပါ ကျန်ငွေ(၁၅သိန်း)တိတိအား ယခုသတင်းစာတွင် ကြော်ငြာပါပြီး (၇)ရက်အတွင်း မပေးသွင်းနိုင်ပါက တည်ဆဲဥပဒေအရ အရေးယူဆောင်ရွက်သွားမည်ဖြစ်ကြောင်း သိစေလိုပါသည်။

Win Azure Engineering & Construction Co.,Ltd
နင်းဝေဦး[၁၃/ရစန(နိုင်)၀၆၈၆၈၈]
Ph:09-254753211,09-254758499
တိုက်(219)၊ အခန်း(9)၊ ရန်ရှင်းလမ်း၊ ရန်ကင်းမြို့နယ်။

ကန့်ကွက်နိုင်ပါသည်

ရန်ကုန်မြို့ ကောင်ဒုက္ခလာပမြို့နယ်၊ မြေတိုင်းရပ်ကွက်အမှတ်-၁၀၊ မြေကွက်အမှတ်(၅၀၆/က)၊ ဧေယျာ(၁၇)လမ်း၊ အကျယ်အဝန်း (၁၂၀၀ စတုရန်းပေ)၊ (၆၀' X ၂၀')ပေအကျယ်ရှိ နှစ်(၆၀)ဂရန်မြေကွက်နှင့် ယင်းမြေကွက်ပေါ်ရှိအကျိုးခံစားခွင့် အရပ်ရပ် အားလုံးကို ရန်ကုန်မြို့တော်စည်ပင်သာယာရေးကော်မတီ၊ (မြို့/မြေ)ဌာနတွင်အမည်ပေါက်ပိုင်ဆိုင်ပြီး တရားဝင်လွှဲပြောင်းရောင်းချပိုင်ခွင့်ရှိသူဖြစ်ကြောင်း ဝန်ခံကတိပြုသူ ဦးတင့်နိုင် (၇/သဝတ(နိုင်)၀၆၄၇၄၅) ထံမှ ကျွန်ုပ်၏မိတ်ဆွေက အပြီးအပိုင်လွှဲပြောင်းဝယ်ယူရန် စရံငွေတစ်ချို့ကို ပေးချေထားပြီးဖြစ်ပါသည်။ ကန့်ကွက်လိုသူများရှိပါက ဤကြော်ငြာပါသည့်နေ့မှစ၍(၇)ရက်အတွင်း ပိုင်ဆိုင်မှုအထောက်အထား(မူရင်း)များဖြင့် ကျွန်ုပ်ထံလာရောက်ကန့်ကွက်နိုင်ပါသည်။ ထိုရက်ထက်ကျော်လွန်ပါက အရောင်းအဝယ်ကိစ္စကိုပြီးဆုံးသည်အထိ ဥပဒေနှင့်အညီဆက်လက်ဆောင်ရွက်သွားမည်ဖြစ်ကြောင်း အများသိစေရန် ကြေညာအပ်ပါသည်။

လွှဲအပ်ညွှန်ကြားချက်အရ
ဒေါ်ဟန်သီစိုး LL.B, WIPO(Switzerland)
တရားလွှတ်တော်ရှေ့နေ(စဉ် - ၁၃၇၆၃)
အမှတ်(၃၁)၊ ၃-လွှာ(ညာ)၊ ဗိုလ်ထွန်းဟက်လမ်း၊ ဗိုလ်ထွန်းဟိန်ရပ်ကွက်၊ ဒေါပုံမြို့နယ်၊ ရန်ကုန်မြို့။ ဖုန်း - ၀၉၄၅၀၀၄၁၈၀၀၊ ၀၉၄၂၁၀၁၃၉၄၄

ကန့်ကွက်နိုင်ကြောင်းကြော်ငြာခြင်း

နေပြည်တော်၊ ပျဉ်းမနားမြို့ ရွာကောက်ရပ်ကွက်၊ မြေတိုင်းရပ်ကွက်အမှတ်-၂၉/ပန်းခင်း၊ မြေကွက်အမှတ်(၃၈)၊ ဧရိယာ (၀.၂၂၉)ဧကရှိ ဦးမြင့်သန်း အမည်ပေါက်ပါမစ်မြေကွက်အား ဒေါ်ရွှေစင်ထိုက် (ဘ) ဦးမြင့်သန်း[၂/လကန(နိုင်)၀၆၄၄၄၁]မှ မြေပေးမိန့်၊ အရောင်းအဝယ်စာချုပ်၊ ရောင်းသူ/ဝယ်သူကျမ်းကျိန်လွှာ၊ လျှောက်ထားသူ၏ ကိုယ်တိုင်ကတိဝန်ခံချက်၊ နှစ်ဦးနှစ်ဖက်သဘောတူကတိဝန်ခံချက်၊ နိုင်ငံသားစိစစ်ရေးကတ်၊ အိမ်ထောင်စုလူဦးရေစာရင်း၊ ရပ်ကွက်အုပ်ချုပ်ရေးမှူးရုံးထောက်ခံချက်၊ ရဲစခန်းထောက်ခံချက်မူရင်းများတင်ပြပြီး မြေငှားစာချုပ်သစ်လျှောက်ထားလာမှုအပေါ် ကန့်ကွက်လိုသူများအနေဖြင့် တရားဝင်ပိုင်ဆိုင်မှုစာချုပ်စာတမ်းများ၊ တရားရုံးအမိန့်ဒီကရီများဖြင့် အထောက်အထားခိုင်လုံစွာတင်ပြ၍ ယနေ့မှစ၍ (၁၅)ရက်အတွင်း နေပြည်တော်စည်ပင်သာယာရေးကော်မတီ၊ မြို့ပြစီမံကိန်းနှင့်မြေစီမံခန့်ခွဲမှုဌာနသို့ လာရောက်ကန့်ကွက်နိုင်ကြောင်းနှင့် သတ်မှတ်ရက်အတွင်း ကန့်ကွက်မှုမရှိပါက ဌာနမှ လုပ်ထုံးလုပ်နည်းနှင့်အညီ ဆက်လက်ဆောင်ရွက်သွားမည်ဖြစ်ကြောင်း အသိပေးကြေညာအပ်ပါသည်။

မြို့ပြစီမံကိန်းနှင့်မြေစီမံခန့်ခွဲမှုဌာန
နေပြည်တော်စည်ပင်သာယာရေးကော်မတီ

ကြော်ငြာ

နယူးနီလာဗုဒ္ဓဂယာဘုရားဖူးအဖွဲ့

ကယ်လာသီးသန့်စရိတ်ငြိမ်ထွက်ခွာမည့်ရက်- Oct 3, Oct 21, Nov 1, Nov 8, Nov 7, Nov 25, Dec 19, Jan 2, Jan 13, Jan 31, Feb 14, Feb 21, Feb 17, Mar 2, Mar 12, April 11, April 9.

Oct 19, Oct 5, Nov 20, Nov 6, Dec 4, Dec 2, Jan 1, Jan 11, Feb 1, Feb 15, Mar 4, Mar 16, April 6.

06230406201337301-KBZ

(Email/Facebook: newnilar) / Viber: 5052973, 5069624, 5071583

Office: /899060007/799422740/786337158/9694964952

MYANMAR FINANCE INTERNATIONAL LIMITED

ဒါရိုက်တာအဖွဲ့ဝင်အဖြစ်မှ နုတ်ထွက်ခြင်း- (၁) Tham Chee Chung

ဒါရိုက်တာအဖွဲ့ဝင်အဖြစ် ခန့်အပ်ခြင်း- (၁) Maung Aung Htun (ဒါရိုက်တာ)

ဒါရိုက်တာအဖွဲ့

ဖျံ-၅-ကောင်

အမှတ်တံဆိပ်

ကြော်ငြာခွင့်ပြုချက်အမှတ် တဆေး(တနယ်ဝင်း) ၂၁၄/၀၆၁၈

GENEVA GOLD STAR FOR QUALITY

ဆီးချို-သွေးချိုကျဆေးနှင့် သွေးတိုးကျဆေးကို

ရန်ကုန်မြို့ မန္တလေးနှင့် တောင်ကြီးမြို့ရှိ မြန်မာဆေးအရောင်းဆိုင်ကြီးများမှ တစ်ဆင့် တစ်ပြည်လုံးသို့ ဖြန့်ချိလိုက်ပါပြီ။

LONDON QUALITY CROWN QC 100

ပင်ရင်း - ဒေါက်တာစိုးမြင့်အောင်(ဝါးခယ်မ)

Ph.D (Alternative Medicines)

ဖျံ-၅-ကောင် တိုင်းရင်းဆေးခန်း။ အမှတ်-၁၃၉(မြေညီထပ်)၊ ၄၂ လမ်း။ ဗိုလ်တထောင်မြို့နယ်၊ ရန်ကုန်မြို့။ ဖုန်း- 01- 838 0175 / 392 594

အောင်မင်္ဂလာ

အိမ်ပြောင်း/ရွှေ့လုပ်ငန်း

မြို့တွင်း/နယ်ဝေး

09428773300

09428773355

SEVEN

မြေကွက်များရောင်း/ဝယ်ရေး

ဒဂုံဆိပ်ကမ်း၊ အရှေ့ပိုင်း၊ တောင်ပိုင်း၊ မြောက်ပိုင်း၊

(ရွှေပေါက်ကံမြို့သစ်)

09 - 33 333 511

09 - 33 333 644

ကန့်ကွက်နိုင်ကြောင်းကြော်ငြာ

ရန်ကုန်မြို့ ကြည့်မြင်တိုင်မြို့နယ်၊ ပန်းလှိုင်ရပ်ကွက်၊ ပန်းလှိုင်အိမ်ရာ တိုက်အမှတ်(၃)၊ အခန်းအမှတ်(၄၀၁)၏ အမည်ပေါက် ဦးအေးမြင့်[၁၂/ကမတ(နိုင်)၀၄၃၉၂၆]ထံမှ ဦးမောင်မောင်ကျော်[၁၂/ဗဟန(နိုင်)၀၇၅၃၅၄] က အပြီးအပိုင်ဝယ်ယူပြီးဖြစ်ပါသဖြင့် ပိုင်ဆိုင်မှုအမည်ပြောင်းလဲပေးပါရန် လျှောက်ထားလာခြင်းအား ကန့်ကွက်လိုပါက ဤကြော်ငြာပါသည့်နေ့မှစ၍ (၁၅)ရက်အတွင်း အထောက်အထားပြည့်စုံစွာဖြင့် တင်ပြကန့်ကွက်နိုင်ပါသည်။

အိမ်ရာ(၂)၊မြို့ပြနှင့်အိမ်ရာဖွံ့ဖြိုးရေးဦးစီးဌာန၊(ရုံးချုပ်)နေပြည်တော်

ကန့်ကွက်နိုင်ကြောင်းကြေညာခြင်း

ရန်ကုန်မြို့ ဒဂုံမြို့သစ်(မြောက်ပိုင်း)မြို့နယ်၊ (၄၅)ရပ်ကွက်၊ ဗိုလ်ချုပ်လမ်း၊ အမှတ်(၅၆၇)၊ နှစ်ခန်းတွဲ RC(၆)ထပ် တိုက်မှ ၃-လွှာ(ခေါင်းရင်းခန်း)၊ ဧရိယာ(၈၉၁)စတုရန်းပေရှိ တိုက်ခန်းနှင့်တကွ ရေ၊ မီးအပါအဝင် အကျိုးခံစားခွင့် အရပ်ရပ်အားလုံးတို့ကို အမည်ပေါက်ပိုင်ဆိုင်ပြီး လွှဲပြောင်းရောင်းချ ပိုင်ခွင့်ရှိသည်ဟု ဝန်ခံကတိပြုသူ ဒေါ်နန်းတင်ရီ[၇/ပခန(နိုင်)၀၀၄၆၁၁]ထံမှ ကျွန်ုပ်တို့၏မိတ်ဆွေ ဦးဟိန်းထက်[၁၂/ဗဟန(နိုင်)၀၇၆၀၂၄]မှ အပြီးအပြတ်ဝယ်ယူရန် စရန်ငွေတစ်စိတ်တစ်ဒေသကို ပေးချေထားပြီးဖြစ်ပါ၍ ကန့်ကွက်လိုသူများရှိပါက ဤကြေညာပါသည့်ရက်မှ (၇)ရက်အတွင်း တိကျခိုင်လုံသောစာရွက်စာတမ်းမူရင်းများနှင့်တကွ ကျွန်ုပ်တို့ထံသို့ ကိုယ်တိုင်လာရောက်ကန့်ကွက်နိုင်ပါသည်။ သတ်မှတ်နေ့ရက်ကျော်လွန်သည်အထိ ကန့်ကွက်မည့်သူမရှိပါက အရောင်းအဝယ်ကို ဥပဒေနှင့်အညီ ပြီးဆုံးသည်အထိ ဆက်လက်ဆောင်ရွက်သွားမည်ဖြစ်ကြောင်း အသိပေး ကြေညာအပ်ပါသည်။

ဦးဟိန်းထက်၏လွှဲအပ်ညွှန်ကြားချက်အရ-

ဦးဝင်းမင်းစိုး	ဒေါ်သူဇာကျော်	ဒေါ်ဝေဖြိုးအောင်
LL.B,WIPO(Switzerland)	LL.B,D.B.L,D.I.L,WIPO(Switzerland)	LL.B
တရားလွှတ်တော်ရှေ့နေ(စဉ်-၁၂၆၆၄)	အထက်တန်းရှေ့နေ(စဉ်-၄၆၀၅၁)	တရားလွှတ်တော်ရှေ့နေ(စဉ်-၁၅၄၅၅)
Ph:09-450023651	Ph:09-254508917	Ph:09-421157856

Level(၅၊ ၆၊ ၇၊ ၈)၊ တာဝါ(၂)၊ HAGL Myanmar Center Towen အမှတ်(၁၉၂)၊ ကမ္ဘာအေးဘုရားလမ်း၊ ဗဟန်းမြို့နယ်၊ ရန်ကုန်မြို့။

ကန့်ကွက်နိုင်ကြောင်းကြေညာခြင်း

ရန်ကုန်မြို့ တောင်ဥက္ကလာပမြို့နယ်၊ (၁၁)ရပ်ကွက်၊ သုမင်္ဂလာလမ်း၊ အမှတ် (၄၄၈)၊ (၂)ခန်းတွဲ RC(၈)ထပ်ခွဲ အဆောက်အအုံ၏ (စတုတ္ထထပ်) (A-4)၊ ဧရိယာ (၉၇၂) စတုရန်းပေ၊ နှစ် (၆၀)ဂရန်မြေပေါ်ရှိ တိုက်ခန်းနှင့်၎င်းတိုက်ခန်း၏ အကျိုးခံစားခွင့်အရပ်ရပ်အားလုံးတို့ကို လွှဲပြောင်းရောင်းချပိုင်ခွင့်ရှိသော ဦးသိန်းရွှေ [၁၂/ကတတ(နိုင်)၀၁၈၅၄၇]ထံမှ ကျွန်ုပ်တို့၏ မိတ်ဆွေဖြစ်သူ ဦးမင်းမင်းထွန်း [၁၂/ဗဟန(နိုင်) ၀၇၅၉၆၇]၊ ဒေါ်နှင်းယုလွင် [၁၂/ဒဂမ(နိုင်)၀၁၀၇၃၅]တို့ကအပြီးအပြတ်ဝယ်ယူရန်အတွက် စရန်ငွေတစ်စိတ်တစ်ဒေသကို ပေးချေထားပြီးဖြစ်ပါ၍ ကန့်ကွက်လိုသူများရှိပါက ဤကြေညာပါသည့်နေ့မှ (၇)ရက်အတွင်း တိကျခိုင်လုံသော စာရွက်စာတမ်းမူရင်းများနှင့်တကွ ကျွန်ုပ်တို့ထံသို့ ကိုယ်တိုင်လာရောက်ကန့်ကွက်နိုင်ပါသည်။ သတ်မှတ်နေ့ရက်ကျော်လွန်သည်အထိ ကန့်ကွက်မည့်သူမရှိပါက အရောင်းအဝယ်ကို ဥပဒေနှင့်အညီ ပြီးဆုံးသည်အထိ ဆက်လက်ဆောင်ရွက်သွားမည်ဖြစ်ကြောင်း အသိပေးကြေညာအပ်ပါသည်။

ဦးမင်းမင်းထွန်း၊ ဒေါ်နှင်းယုလွင် တို့၏လွှဲအပ်ညွှန်ကြားချက်အရ

ဦးဝင်းမင်းစိုး	ဒေါ်သူဇာကျော်	ဒေါ်ဝေဖြိုးအောင်
LL.B,WIPO(Switzerland)	LL.B,D.B.L,D.I.L,WIPO(Switzerland)	LL.B
တရားလွှတ်တော်ရှေ့နေ(စဉ်-၁၂၆၆၄)	အထက်တန်းရှေ့နေ(စဉ်-၄၆၀၅၁)	တရားလွှတ်တော်ရှေ့နေ(စဉ်-၁၅၄၅၅)
Ph:01-246869,09-450023651	Ph:09-254508917	Ph:09-421157856

Level(၅၊ ၆၊ ၇၊ ၈)၊ တာဝါ(၂) HAGL Myanmar Center Tower အမှတ်(၁၉၂)၊ ကမ္ဘာအေးဘုရားလမ်း၊ ဗဟန်းမြို့နယ်၊ ရန်ကုန်မြို့။

ပေဂူတောမြို့နယ်အသင်း(ရန်ကုန်)

သတ္တမ အကြိမ်မြောက် ဝါဆိုသင်္ကန်းဆက်ကပ်လှူဒါန်းပူဇော်ပွဲ ဖိတ်ကြားလွှာ

ပေဂူတောမြို့နယ်အသင်း(ရန်ကုန်)၏ သတ္တမအကြိမ်မြောက် ဝါဆိုသင်္ကန်းဆက်ကပ်လှူဒါန်းပူဇော်ပွဲကို ပေဂူတောမြို့နယ်အတွင်းမှ ရန်ကုန်မြို့တွင် ကျောင်းထိုင်သီတင်းသုံးသီတင်းသုံးဝါဆိုပါကပ်တော်မူသော ဆရာတော်ကြီး (၁၅)ပါးတို့အား ဝါဆိုသင်္ကန်း လှူဒါန်းပူဇော်မည်ဖြစ်ပါ၍ အသင်းဝင်များ၊ မြို့နယ်သူမြို့နယ်သားများ (ဖိတ်စာရသည်ဖြစ်စေ၊ မရသည်ဖြစ်စေ) ကြွရောက်ကြည်ညို ကုသိုလ်ယူကြပါရန် ဖိတ်ကြားအပ်ပါသည်။ ကုသိုလ်ပါဝင် လှူဒါန်းလိုပါက ဥက္ကဋ္ဌ သုရဦးမောင်နီ ဒု-ဥက္ကဋ္ဌ(၁) ဦးစိုးကြည် ၀၉ ၈၆၂၈၀၆၁၊ ဒု-ဥက္ကဋ္ဌ(၂) ဦးအေးတင် ၀၉ ၂၅၁၀၆၀၄၄၃၊ အတွင်းရေးမှူး ဦးစိုးမြင့်အောင် ၀၉ ၅၈၅၄၅၄၅၉၀၊ ဘဏ္ဍာရေးမှူး ဒေါ်ဝင်းကြည် ၀၉ ၇၃၂၀၈၀၈၆ တို့နှင့်ဆက်သွယ်လှူဒါန်းနိုင်ပါသည်။

ကျင်းပမည့်နေ့ရက် ။ ။ ၁၃၈၁ ခုနှစ် ဝါခေါင်လပြည့်ကျော်(၃)ရက် (၁၀-၈-၂၀၁၉)ရက်(စနေနေ့)

ကျင်းပမည့်အချိန် ။ ။ နံနက်(၉ : ၀၀) နာရီ စတင်ပါမည်။

ကျင်းပမည့်နေရာ ။ ။ အမှတ်(၂၁/၄၃-၈)၊ ကြာအင်းလမ်း၊ မြေရပ်ကွက်၊ မဟာမြိုင်နယ်(ရောဝတီတိုင်းအသင်းကြီးအနောက်)

အမှုဆောင်အဖွဲ့

အမည်ပြောင်း

ဦးဝေလင်းထွန်း၏သမီး မော်လမြိုင်မြို့ အမှတ်(၉) အခြေခံပညာအထက်တန်းကျောင်း၊ ပထမတန်း(C)မှ မဝင်းမြတ်နန္ဒာအား မလင်းလက်ရွှေအိမ်ဟု ပြောင်းလဲခေါ်ပါရန်။

မလင်းလက်ရွှေအိမ်

ပြောင်းလဲခေါ်ဆိုပါရန်

ပဲခူးမြို့ ပဲခူးမြို့နယ်၊ ဦးမောင်အေး [၇/ကတခ(နိုင်)၁၁၄၂၈၀]၏ သား၊ အထက (ခွဲ) စာလေးကွင်း Grade-2(B) မှ မောင်အာကာကျော်အား မောင်ဘုန်းမြတ်ကျော်ဟု ပြောင်းလဲခေါ်ဆိုပါရန်။

မောင်ဘုန်းမြတ်ကျော်

မိခင်အမည်မှန်

ရန်ကုန်တိုင်းဒေသကြီး၊ တောင်ပိုင်းခရိုင်၊ သုံးခွမြို့နယ်၊ ကိုင်းကုန်းကျေးရွာ၊ အခြေခံပညာမူလတန်းကျောင်း ဒုတိယတန်းမှ မညိမ်းညိမ်းသူ၏ မိခင်အမည်မှန်မှာ ဒေါ်ဇင်မာ [၁၂/သခန(နိုင်)၁၄၇၉၆၃] ဖြစ်ပါသည်။

ဒေါ်ဇင်မာ

မိခင်အမည်မှန်

ရန်ကုန်တိုင်းဒေသကြီး၊ တောင်ပိုင်းခရိုင်၊ သုံးခွမြို့နယ်၊ ကိုင်းကုန်းကျေးရွာ၊ အခြေခံပညာမူလတန်းကျောင်း တတိယတန်းမှ မောင်ဟိန်းထက်အောင်၏ မိခင်အမည်မှန်မှာ ဒေါ်အေးအေးမော် [၁၂/သခန(နိုင်)၀၆၃၁၁၅] ဖြစ်ပါသည်။

ဒေါ်အေးအေးမော်

ဖခင်အမည်မှန်

ရန်ကုန်မြို့ လှိုင်သာယာမြို့နယ်၊ (၁၈)ရပ်ကွက်၊ ဗညားဒလလမ်း၊ အထက(၃) ဒသမတန်းမှ မောင်ဇော်ထက်ဦး၏ ဖခင်အမည်မှန်မှာ ဦးမြင့်အေးဖြစ်ပါသည်။

ဦးမြင့်အေး

ဖခင်အမည်မှန်

ဝါးခယ်မမြို့နယ် စံအိပ်-အထက၊ နဝမတန်းမှ မောင်ဇော်လင်းထွန်း၏ ဖခင်အမည်မှန်မှာ ဦးဝင်းမြင့် [၁၄/ဝခမ(နိုင်)၀၂၉၄၇၁] ဖြစ်ပါသည်။

မိခင်အမည်မှန်

ရန်ကုန်တိုင်းဒေသကြီး၊ တောင်ပိုင်းခရိုင်၊ သုံးခွမြို့နယ်၊ ကိုင်းကုန်းကျေးရွာ၊ အခြေခံပညာမူလတန်းကျောင်း တတိယတန်းမှ မောင်ဖြိုးဝေဦး၏ မိခင်အမည်မှန်မှာ ဒေါ်မာဦး [၁၂/သခန(နိုင်)၁၅၁၂၈၂] ဖြစ်ပါသည်။

ဒေါ်မာဦး

ဖခင်အမည်မှန်

ဝါးခယ်မမြို့နယ်၊ စံအိပ် အထက၊ ဒသမတန်းမှ မဖြူနှင်းဝေ၏ ဖခင်အမည်မှန်မှာ ဦးကျော်မျိုးလွင် ဖြစ်ပါသည်။

တစ်ဦးတည်းဖြစ်ကြောင်း

ဦးဖားပယော်၏သား ကရင်ပြည်နယ်၊ ကြာအင်းဆိပ်ကြီးမြို့နယ်၊ အထက(ခွဲ) အဇင်း၊ အဋ္ဌမတန်းမှ စောကျော်ဒိနေ့ နှင့် ကျော်တလူးမှာ တစ်ဦးတည်းဖြစ်ပါကြောင်း။

စောကျော်ဒိနေ့(ခ)ကျော်တလူး

ဖခင်အမည်မှန်

ကရင်ပြည်နယ်၊ ကြာအင်းဆိပ်ကြီးမြို့နယ်၊ အထက(ခွဲ)အဇင်း၊ အဋ္ဌမတန်းမှ မောင်သန့်ဇင်၏ ဖခင်အမည်မှန်မှာ ဦးနိုင်နိုင်ထွေး [၃/ကဒန(နိုင်) ၀၀၅၄၂၆]ဖြစ်ပါကြောင်း။

ဦးနိုင်နိုင်ထွေး

ဖခင်အမည်မှန်

ဝါးခယ်မမြို့နယ်၊ စံအိပ်-အထက ဒသမတန်းမှ မမိုးစန္ဒာ၏ ဖခင်အမည်မှန်မှာ ဦးကျော် ဖြစ်ပါသည်။

ဦးကျော်

အမည်ပြောင်း

အဖဦးဇော်မျိုးဆွေ၏ သား မောင်ဟိန်းထက်အာကာအား မောင်သုတဆွေဟု အမည်ပြောင်းလဲခေါ်ပါရန်။

အမည်မှန်

ဝါးခယ်မမြို့နယ်၊ စံအိပ်- အထက၊ ဒသမတန်းမှ မောင်စည်သူ၏ အမည်မှန်မှာ မောင်စည်သူဖြိုးဖြစ်ပြီး ဖခင်အမည်မှန်မှာ ဦးပေါက်စ[၁၄/လပတ(နိုင်)၁၅၇၆၈၀] ဖြစ်ပါသည်။

ဖခင်အမည်မှန်

အထက-နောင်ဘို နဝမတန်း(B)မှ စောမဟာလေးလထူး၏ ဖခင်အမည်မှန်မှာ နိုင်ငံသားစိစစ်ရေးကတ်ပြားအရ စောဒေါနီထူးဖြစ်ပါကြောင်း။

ဖခင်အမည်မှန်

အထက-နောင်ဘို နဝမတန်း(A)မှ နော်ဆဲဆဲသောဒေး၏ ဖခင်အမည်မှန်မှာ နိုင်ငံသားစိစစ်ရေးကတ်ပြားအရ စောအိုက်စက် ဖြစ်ပါကြောင်း။

အမည်မှန်

ဧရာဝတီတိုင်းဒေသကြီး၊ မြန်အောင်မြို့နယ်၊ ဆင်သေကျေးရွာအုပ်စု၊ ဇောဓိကုန်းကျေးရွာနေ ဦးမြင့်ခိုင်၏ အမည်မှန်မှာ ဦးမျိုးမြင့်ခိုင် [၁၄/မအန(နိုင်)၁၆၃၀၈၆]ဖြစ်ပါကြောင်း။

ဦးမျိုးမြင့်ခိုင်

ဖခင်အမည်မှန်

အထက-နောင်ဘို၊ (X)Bမှ နော်အယ်စန်းဒေးဂျူး(VI)မှ နော်ထဲနလေဖော၏ ဖခင်အမည်မှန်မှာ နိုင်ငံသားစိစစ်ရေးကတ်ပြားအရ စောလားကပရေထူး ဖြစ်ပါကြောင်း။

အမည်မှန်

ဟားခါးမြို့ အထက(၄)၊ ဆဋ္ဌမတန်းမှ အဖဦးဘီလ်လျန်[၄/ထတလ(နိုင်)၀၃၃၈၁၃]၏သား မောင်တီာလ်ထလာဆန်၏ အမည်မှန်မှာ မောင်မေစီမီလျန်ဖြစ်ပါကြောင်း။

မောင်မေစီမီလျန်

ပျိုမေတို့တစ်တွေ

အသားအရေ ဝါဝါဝင်း နဂိုရည်ထက်

စိုပြည်ကာ သွေးသားသန့်ရှင်းရောဂါကင်းစေဖို့

ကေမ္ဘာမှ နန္ဒင်းလုံး ကို အစဉ်သုံးပါ

တိုင်းရင်းဆေးဝါးမှတ်ပုံတင်အမှတ် - 1010YR001475

မီးဖနေ့သည်များပါ သုံးနိုင်ပါသည်။

ကေမ္ဘာ မြန်မာ့ဆေးထုတ်လုပ်ဖြန့်ချိရေး၊ ရန်ကုန်မြို့၊ ဗိုလ်ချုပ်ဈေး (အပေါ်ထပ်)၊ အမှတ် (၂၈)၊ မြောက်ဘက်တန်း။ ဖုန်း - ၅၄၄၉၁၁၆

အိတ်ဖွင့်တင်ဒါအမှတ်(၁/၂၀၁၉)ခေါ်ယူခြင်း

၁။ သယံဇာတနှင့် သဘာဝပတ်ဝန်းကျင်ထိန်းသိမ်းရေးဝန်ကြီးဌာန၊ သတ္တုတွင်းဦးစီးဌာနမှ ကတ်သုတ်ကြေးနီ(၂၀၀၀)မက်ထရစ်တန် (15)Lot အား အမေရိကန်ဒေါ်လာဖြင့် အောက်ဖော်ပြပါအတိုင်း အိတ်ဖွင့်တင်ဒါ ခေါ်ယူရောင်းချမည်ဖြစ်ပါသည်-

(က) ကတ်သုတ်ကြေးနီ(၁၀၀)မက်ထရစ်တန်စီဖြင့် (10)Lotမုံရွာ၊ Mine Site

(ခ) ကတ်သုတ်ကြေးနီ(၂၀၀)မက်ထရစ်တန်စီဖြင့် (5)Lot မုံရွာ၊ Mine Site

၂။ ကတ်သုတ်ကြေးနီ၏ ကြမ်းခင်းဈေးကို တင်ဒါဖွင့်သည့်နေ့တွင်ရှိမည့် ကမ္ဘာ့သတ္တုပေါက်ဈေးနှုန်း(London Metal Exchange)ပါ ကတ်သုတ်ကြေးနီ တစ်တန်ဈေးနှုန်း (Unknown Price)အပေါ်တွင် အခြေခံ၍ Premium ကြေးအများဆုံးပေးပြီး သယ်ယူခ၊ တင်ချခ၊ စရိတ်များအတွက် ကုန်ကျစရိတ်အား အနည်းဆုံးပေးသွင်းနိုင်သည့် (LME+ Premium အပေါ် သယ်ယူစရိတ်ခုနှိမ်)ကုမ္ပဏီကို တင်ဒါအောင်မြင်သူအဖြစ် သတ်မှတ်မည်။

၃။ တင်ဒါပိတ်ရက်မှာ ၂-၉-၂၀၁၉ ရက် ၁၄:၀၀ နာရီဖြစ်ပြီး ၁၅:၀၀ နာရီတွင် အိတ်ဖွင့်တင်ဒါများဖွင့်ဖောက်မည်ဖြစ်ပါသည်။

၄။ တင်ဒါပုံစံများနှင့် အသေးစိတ်သိရှိလိုသော အချက်အလက်များကို ဓာတ်သတ္တုဖွံ့ဖြိုးရေးဌာနခွဲ၊ သတ္တုတွင်းဦးစီးဌာန၊ သယံဇာတနှင့် သဘာဝပတ်ဝန်းကျင်ထိန်းသိမ်းရေးဝန်ကြီးဌာန၊ ရုံးအမှတ်(၁၉)၊ နေပြည်တော်၊ ၀၆၇၃-၄၀၉၃၇၈ နှင့် ၀၆၇၃-၄၀၉၃၇၂ သို့ ရုံးချိန်အတွင်း ဆက်သွယ်မေးမြန်းရယူနိုင်ပါသည်။

တင်ဒါကော်မတီ

သတ္တုတွင်းဦးစီးဌာန

သယံဇာတနှင့်သဘာဝပတ်ဝန်းကျင်ထိန်းသိမ်းရေးဝန်ကြီးဌာန

"ဈေးချိုသော ဝန်ဆောင်မှုနှင့်အတူ"

အိမ်ခြံမြေ

ကွန်ဒို/တိုက်ခန်း (အရောင်းသီးသန့်)

1.Hill Top Vista ၊အလုံ	(1997Sqft)M3,S1	1Sqft-2.6L
2.Twin Centro Condo ၊စခ	(1600Sqft)M2,S1,ပြင်ပြီး	3200L
3.ခပေါင်းကွန်ဒို၊လှိုင်	(2400Sqft)M3	2900L
4.သဇင်ကွန်ဒို၊အလုံ	(1425Sqft)M2,S1,ပြင်ပြီး	2500L
5.သံလွင်ကွန်ဒို၊ကမရ	(2200Sqft)M1,S1	2500L
6.လမင်းကွန်ဒို၊လှိုင်	(1850Sqft)M2,S1,AC6	2500L
7.ကန်တော်ကြီးတာဝါ၊တမ	(1350Sqft)M1,S2,AC3	1900L
8.ရွှေသစ္စာကွန်ဒို၊ရကာ	(1600Sqft)M2,S2	1600L
9.Diamond Condo၊ကမရ	(1160Sqft)M1,S1	1400L
10.နဝဒေးကွန်ဒို၊ဒဂုံ	(1250Sqft)M1,S1	1400L

☎- 09799991090,09799991092,09799991095

မြို့နယ်စုံရှိ ကွန်ဒိုတိုက်ခန်းများအား ဝယ်ယူလိုသော(Customers)များရှိပါသဖြင့်ယုံကြည်စိတ်ချစွာအပ်နှံနိုင်ပါကြောင်း ဖိတ်ခေါ်အပ်ပါသည်။

အမည်မှန်

ပဲခူးတိုင်းဒေသကြီး၊ ရွှေကျင်မြို့နယ်၊ အထက(ဒုံကရစ်)၊ အဋ္ဌမတန်း(က)မှ ဦးခင်ဦး၏သား မောင်ငြိမ်းချမ်းသူ၏ အမည်မှန်မှာ မောင်ဘိုဘို ဖြစ်ပါကြောင်း။

မောင်ဘိုဘို

အမည်မှန်

ဝါးခယ်မမြို့နယ်၊ စံအိပ်၊ အထက၊ Grade-6 မှ မောင်ရဲမင်း၏ အမည်မှန်မှာ မောင်ရှိုင်းထက်အောင်ဖြစ်ပြီး ဖခင်အမည်မှန်မှာ ဦးကျော်မျိုးလွင် ဖြစ်ပါသည်။

ကန့်ကွက်နိုင်ပါကြောင်း

ရန်ကုန်မြို့ ဒဂုံမြို့သစ်(မြောက်ပိုင်း)မြို့နယ်၊ မြေတိုင်းရပ်ကွက်အမှတ်-၃၆၊ မြေကွက်အမှတ်-၆၆၈၊ ဧရိယာ (၀.၀၅၉)ဧက၊ မြေအမျိုးအစား-နှစ်(၆၀)ဂရန်မြေပေါ်ရှိ အမှတ်-၆၆၈၊ ဗန္ဓုလလမ်း၊ (၃၆)ရပ်ကွက်၊ ဒဂုံမြို့သစ် (မြောက်ပိုင်း)မြို့နယ်၊ ရန်ကုန်မြို့ဟုခေါ်တွင်သော မြေနှင့်ယင်းမြေပေါ်ရှိ အကျိုးခံစားခွင့်အရပ်ရပ်တို့အား မြို့မြေစာရင်း၏ အမည်ပေါက်ပိုင်ရှင် ဒေါ်ရင်ရင်[၁၂/ဥကတ(နိုင်)၁၀၁၈၆၁]မှ မိမိတစ်ဦးတည်း တရားဝင်ပိုင်ဆိုင်၍ လွှဲပြောင်းရောင်းချပိုင်ခွင့်ရှိကြောင်း ဝန်ခံပြောဆိုသဖြင့် ကျွန်ုပ်တို့မိတ်ဆွေက ဝယ်ယူရန် စရန်ငွေ တစ်စိတ်တစ်ဒေသပေးချေထားပြီးဖြစ်ပါ၍ အကျိုးသက်ဆိုင်ခွင့်ရှိသူ မည်သူမဆိုခိုင်လုံသော စာရွက်စာတမ်း အထောက်အထားမူရင်းများနှင့်တကွ ကျွန်ုပ်တို့ထံသို့(၇)ရက်အတွင်း ကန့်ကွက်အရေးဆိုနိုင်ပါသည်။ ကန့်ကွက်ခြင်းမရှိပါက ဥပဒေနှင့်အညီ အရောင်းအဝယ်ဆက်လက်ပြုလုပ်သွားမည်ဖြစ်ကြောင်း သိစေအပ်ပါသည်။

လွှဲအပ်ညွှန်ကြားချက်အရ-

ဦးအေးမင်းဇော်	ဦးကျော်မင်းနိုင်
အထက်တန်းရှေ့နေ(စဉ်-၄၈၉၃၉)	အထက်တန်းရှေ့နေ(စဉ်-၄၈၈၈၀)

အမှတ်(၄၆)၊ ပထမထပ်(ဝဲ)၊ မဟာဗန္ဓုလပန်းခြံလမ်း၊ ကျောက်တံတားမြို့နယ်၊ ရန်ကုန်မြို့။

ဗလငါးတန် ဖွံ့ဖြိုးဖို့ စာအုပ်စာပေ လေ့လာစို့

သီတဂူရွှေပြည်ဟိန်း စကျဲဒါနဆေးရုံ ဇူလိုင်လ ၁၃၊ ၁၄၊ ၂၇၊ ၂၈ (၁၀၄)ကြိမ်မြောက် မျက်စိခွဲစိတ်အလင်းဒါနပါဝင်လှူဒါန်းနိုင်

ဇူလိုင်လ ၁၃၊ ၁၄၊ ၂၇၊ ၂၈ ရက်တွင် စတင်လက်ခံ၍ ဩဂုတ်လ ၂၃၊ ၂၄ ရက်များတွင် ၁၀၄-ကြိမ်မြောက် ဦးရေ (၁၃၀၅၀)ပြည့် မျက်စိခွဲစိတ်အလင်းဒါနကို မျက်စိအထူးကုဆရာဝန်ကြီးများ၏ လုပ်အားဒါနဖြင့် ပြုလုပ်မည်ဖြစ်ရာ မျက်စိဝေဒနာရှင် (၁)ဦးအတွက် ခွဲစိတ်ခြင်း အလှူတော်ငွေ ၄၀၀၀၀/- ကို အလင်းဒါန အလှူရှင် အဖြစ်ခံယူကာ ကိုယ်တိုင်လာရောက်၍ဖြစ်စေ၊ ဘဏ်စာရင်းသို့ ထည့်သွင်း၍ဖြစ်စေ လှူဒါန်းနိုင်ပါကြောင်း သာဓုခေါ်ကြောင်းခေါ်အပ်ပါသည်။

လှူဒါန်းရန်ဌာန - သီတဂူရွှေပြည်ဟိန်း စကျဲဒါနဆေးရုံ ရွှေပြည်ဟိန်းဈေးတန်း၊ ပြည်သာယာ၊ ရန်ကင်း (ကမ္ဘာ့အေးဘုရားလမ်းတောင်မှ) ဖုန်း - ၀၁-၅၅၁၃၄၉၃၊ ၀၉-၅၁၀၂၃၉၇၊ ၀၉-၄၄၃၀၅၆၅၆၉ ရွှေဝိုင်းကမ္ဘောဇဘဏ် - အရှင်စနေဆင်နိုးဇာကိုရ (Account No. 007-50100701690301) ဘဏ်စာရင်းသို့ နီးရာဘဏ်၌ ထည့်သွင်း၍လည်းကောင်း ဆက်သွယ်လှူဒါန်းနိုင်ပါသည်။

ဝင်းရွှေခင်ထိပ်တန်း ရွှေဆိုင်းသည် မြန်မာ့ရိုးရာလက်မှုပညာအပေါ် အခြေခံ၍ ခေတ်မီသော စက်မှုနည်းပညာဖြင့် ပေါင်းစပ်ပြီး နိုင်ငံတကာ ထိပ်တန်းအဆင့် နံပါတ် (၁) ရွှေဆိုင်းများကို မြန်မာပြည်တွင် ပထမဦးဆုံး ထုတ်လုပ်နိုင်ပြီဖြစ်၍ မြန်မာပြည်တစ်ပြည်လုံးရှိ အမြို့မြို့အနယ်နယ်တိုင်းတွင် ဈေးနှုန်းမှန်ကန်စွာဖြင့် လက်လီလက်ကား ဖြန့်ဖြူးရောင်းချပေးနေပါသည်။

- ၁၆ ပဲရည်ပြည့် အာမခံခြင်း။
- အလေးချိန်စံနှုန်းပြည့်ခြင်း။
- အရွယ်အစား မှန်ကန်ပြည့်ဝခြင်း။
- ရွက်ရေ (၁၀၀)ပြည့် ရာဆိုင်းမှန်ကန်ခြင်း။
- အပေါက်၊ ဖပ်ကွက်များ မရှိခြင်း။
- ဆက်ရာမပါခြင်း။
- မျက်နှာပြင် ညီညာခြင်း။
- အလေအလွင့် လုံးဝမပါခြင်း။
- ရွှေမြိုက် မတွက်ခြင်း။
- ရွှေချရန် လွယ်ကူလျင်မြန်ခြင်း သေချာပြီဖြစ်ပါသည်။

ဝင်းရွှေခင်ထိပ်တန်း
ရွက်ရေ (၁၀၀)
ရွှေချည် အာမခံရွှေဆိုင်း
မှတ်ပုံတင်ပြီး

ဝင်းရွှေခင်ထိပ်တန်း ရွှေချည်အာမခံ ရွှေဆိုင်းဖြင့် ...

အမှတ် (175-C)၊ ဆိပ်ကမ်းသာလမ်း၊ လှိုင်သာယာစက်မှုဇုန် (၄)၊ လှိုင်သာယာမြို့နယ်၊ ရန်ကုန်မြို့။
ဖုန်း - ၀၉-၄၂၁၁၅၃၁၃၁၊ ၀၉-၄၄၃၀၂၈၆၃၉၊ ၀၉-၇၈၇၇၉၈၀၀၃

SKK Family Construction Co.,Ltd.
မှ ရောင်းမည်။ ဘဏ်နှင့်ချိတ်ဆက်ဝယ်ယူနိုင်ပါသည်။
(က) (၁၂.၅ ပေ × ၅၀ ပေ) သယ်နှင်းကျွန်း စံပြဈေးအနီး တိုက်ခန်းများ
၁။ ပြည်တော်အေးလမ်း လေးဒေါင့်ကန်ရပ်ကွက်ရှိ (၃) ခန်း
မြေညီ - ၂၊ ၃လွှာ - ၁၊
၂။ ရန်ကင်းလမ်း လေးဒေါင့်ကန်ရပ်ကွက်ရှိ (၁) ခန်း
မြေညီ - ၁ (မှန်ခန်းပါ)
၃။ ကန်တော်လမ်း၊ လေးဒေါင့်ကန်ရပ်ကွက်ရှိ (၅) ခန်း
ပ - ၂၊ ၃လွှာ - ၂၊ ၅လွှာ - ၁၊
၄။ ကန်တော်လမ်း၊ လေးဒေါင့်ကန်ရပ်ကွက်ရှိ (၅) ခန်း
မြေညီ - ၁၊ ပ - ၂၊ ၃လွှာ - ၁၊ ၄လွှာ - ၁၊
(ခ) (၂၃ ပေ × ၅၀ ပေ × ၁၇ ပေ)မြေညီထပ် မှန်ခန်းပါတိုက်ခန်းများ
၁။ ကျွဲကူးသာယာလမ်း၊ ကျောက်မြောင်း တာမွေရှိ (၁) ခန်း
၂။ ပုသိမ်ညွန့်(၂)လမ်း၊ ပုသိမ်ညွန့်ရပ်ကွက်ရှိ (၁) ခန်း
ဆက်သွယ်ရန် ၀၉ ၅၀၁၄၂၉၂၊ ၀၉ ၄၂၀၇၀၂၀၀၅၊ ၀၉၅၀၆၄၄၃၇

နေပြည်တော်ရှိ မြေကွက်များရောင်းမည်
၁။ ပုဗ္ဗသီရိရှိ (၁၃၇. ၅ပေ × ၈၃. ၅ ပေ) (၁)ကွက်
၂။ ပေါင်းလောင်း(၂)၊ ပျဉ်းမနားရှိ (၈၀ ပေ × ၈၀ ပေ) (၁)ကွက်
ဆက်သွယ်ရန် ၀၉ ၅၀၁၄၂၉၂၊ ၀၉ ၄၂၀၇၀၂၀၀၅၊ ၀၉၅၀၆၄၄၃၇

ရွှေမန်းတောင်
အမှတ်တံဆိပ်
အကြောပြေလိမ်းဆေးဆီ
Analgesic Balm

TMR007115(0619)
လေဖြတ်၊ လေဝန်၊ ဒူးနာ၊ ခါးနာ၊ အဆစ်အမျက်နာကျင်ကိုက်ခဲခြင်း၊ ကျိုးပေါင်းတက်ခြင်းများအတွက် အစွမ်းထက် မြန်မာတိုင်းရင်းဆေး
ဖြန့်ချိရေး - အမှတ်(၁၁၂)၊(၃၈)လမ်းအောက်၊ ရန်ကုန်မြို့။ ဖုန်း - ၀၁-၃၇၆၀၀၀၊ ၅၄၃၃၀၄၊ ၂၅၉၃၀၀၄၊ ၀၉-၈၅၉၀၀၄၅

တရုတ် | **ENGLISH Conversation Practice**
စကားပြောရုံပဲဆိုရင် (တရုတ်)စာမတတ်လည်းပြောလို့ရတယ်။ Sayar.Yang
ပြောလို့ပြီးပြောမတတ်သူ ပြောတတ်ပြီးပြောမထွက်သူအတွက် စကားပြောလေ့ကျင့်သင်တန်း
Great Wall စကားပြော ၊ စကားပြန်
TAMWE - 540714, 09 5183636
09 420230133

GW 0973226006 0973133528 0973077569
အိမ်ပြောင်း၊ အိမ်ရွှေ့ဝန်ဆောင်မှုလုပ်ငန်း
ကားများနှင့် လုပ်သားအပါ ဝန်ဆောင်မှုပေးသည်။ နယ်အိမ်ပြောင်း ကားငှားနိုင်သည်။
09401505559

စားသောက်ဆိုင် ရောင်းမည်
နေပြည်တော် မြို့မဈေးအနီး တောင်ပေါ်ရှိ စားသောက်ဆိုင် ရောင်းမည်။
ဆက်သွယ်ရန်
ဖုန်း- ၀၉ ၄၂၀၇၀၂၀၀၅
၀၉ ၅၀၆၄၄၃၇

ပန်းလှိုင်ဆေးခန်း
PUN HLAING SILOAM HOSPITALS
(ဗိုလ်ချုပ်အောင်ဆန်းလမ်း)
နေ့စဉ် နံနက်(၉)နာရီမှည(၉)နာရီ အထိ ပြင်ပလူနာဆေးကုသမှုနှင့် အထူးကုဆရာဝန်ကြီးများနှင့် ကြိုတင်ရက်ချိန်းယူရန်
09 513 7812

အမှတ် - ၂၃၈/၂၄၀၊ ဗိုလ်ချုပ်အောင်ဆန်းလမ်း၊ ဗိုလ်တထောင်မြို့နယ်၊ ရန်ကုန်မြို့။
ဖုန်း - 01- 250 677, 824 5483

စကြာမင်း အမှတ်တံဆိပ် **ဆီးကျောက်ကြေဆေး**
SET KYAR MINN Urosolve®
(for urinary disorders and renal stones)

ဆီးလမ်းကြောင်းကျောက်တည်ခြင်း၊ ဆီးမှုခြင်း၊ ဆီးခ်ခြင်း၊ ဆီးနည်းခြင်း၊ ဆီးကျဉ်ခြင်း၊ ဆီးသွားအားမရခြင်း၊ ဆီးသွားလျှင် နာကျဉ်ကိုက်ခဲခြင်း၊ ဆီးခဏခဏသွားခြင်း၊ ဆီးမှည်ောင်းကျ ဖြစ်ခြင်းနှင့် ဆီးကျိတ်ရောင်ရောဂါများအတွက် သုံးစွဲနိုင်ပါသည်။
TMR 014686(3622)
ပင်ရင်း - စကြာမင်း တိုင်းရင်းဆေးဆိုင်

ကန့်ကွက်နိုင်ကြောင်းကြော်ငြာခြင်း

နေပြည်တော်၊ ပုဗ္ဗသီရိမြို့၊ မြေတိုင်းရပ်ကွက်အ မှတ်-၉/ပုဗ္ဗသီရိအနောက်ရပ်၊ ဝဏ္ဏဒီပ ရပ်ကွက်မှ မြေဧရိယာ(၀.၀၅၅)ဧကရှိ ဒေါ်ကြူကြူလွင် [၉/ပမန(နိုင်) ၀၂၅၁၃၆]၊ အဖအမည် ဦးဘိုလေး အမည်ပေါက် နှစ်(၃၀)မြေငှားစာချုပ် မြေကွက်အမှတ်(ပ- ၃၂၂၁၅)ကို မြေကွက် အမည်ပေါက် ဒေါ်ကြူကြူလွင်(ကွယ်လွန်)၏ အမွေခံသမီးများဖြစ်ကြသူ ဒေါ်သီရိသက်ပိုင်ထွန်း [၉/ပမန(နိုင်)၂၇၈၅၆၉] အဖအမည်ဦးတင်ထွန်းနှင့် ဒေါ်ရတီသက်ပိုင်ထွန်း၊ [၉/ပမန(နိုင်) ၂၇၁၀၀၂]၊ အဖအမည် ဦးတင်ထွန်းတို့မှ မှတ်ပုံတင်အမွေဆက်ခံပိုင်ဆိုင်ကြောင်း ကြေညာစာချုပ် ချုပ်ဆိုရန်အတွက် မြေပုံ၊ မြေရာဇဝင်ရေးကူးပေးပါရန် လျှောက်ထားလာပါသဖြင့် ကန့်ကွက်လိုသူ များအနေဖြင့် တရားဝင်ပိုင်ဆိုင်မှုစာချုပ်စာတမ်းများ၊ တရားရုံးအမိန့်ဒီကရီများ အထောက်အထား ခိုင်လုံစွာတင်ပြ၍ နေပြည်တော်စည်ပင်သာယာရေးကော်မတီ၊ မြို့ပြစီမံကိန်းနှင့် မြေစီမံခန့်ခွဲမှု ဌာနသို့ ကြော်ငြာစာပါသည့်နေ့မှစ၍ (၁၅)ရက်အတွင်း လာရောက်ကန့်ကွက်နိုင်ကြောင်းနှင့် သတ်မှတ်ကာလအတွင်း ကန့်ကွက်မှုမရှိပါက ဌာန၏လုပ်ထုံးလုပ်နည်းများနှင့်အညီ မြေပုံ၊ မြေ ရာဇဝင်ရေးကူးခွင့်လျှောက်ထားလာမှုအား ဆက်လက်ဆောင်ရွက်ပေးသွားမည် ဖြစ်ကြောင်း ကြော်ငြာလိုက်သည်။

မြို့ပြစီမံကိန်းနှင့် မြေစီမံခန့်ခွဲမှုဌာန၊ နေပြည်တော်စည်ပင်သာယာရေးကော်မတီ

ကန့်ကွက်နိုင်ကြောင်းကြေညာခြင်း

ရန်ကုန်မြို့၊ မြောက်ဥက္ကလာပမြို့နယ်၊ မြေတိုင်းရပ်ကွက်အမှတ်-ဂ၊ မြေကွက်အမှတ်- ၄၀၄(ခ)၊ နီလာ(၂)လမ်း၊ အကျယ်အဝန်းပေ(၂၀×၆၀)၊ ဧရိယာ(၀.၀၂၇)ဧက၊ နှစ်(၆၀)ဂရန် မြေကွက်နှင့်အဆိုပါ မြေကွက်ပေါ်တွင် ဆောက်လုပ်ထားသည့် အဆောက်အအုံအပါအဝင် အကျိုး ခံစားခွင့်အရပ်ရပ်အားလုံးတို့ကို လက်ဝယ်ပိုင်ဆိုင်ပြီး လွှဲပြောင်းရောင်းချပိုင်ခွင့်ရှိကြောင်း ဝန်ခံ ကတိပြုသူ ဦးသိန်းလှ[၁၂/ဥကမ(နိုင်)၀၃၂၃၃၇]ထံမှ ကျွန်ုပ်တို့၏မိတ်ဆွေကအပြီးအပိုင်ဝယ်ယူရန် စရန်ငွေတစ်စိတ်တစ်ဒေသကို ပေးချေထားပြီးဖြစ်ပါ၍ ကန့်ကွက်လိုပါက ခိုင်လုံသောစာရွက်စာတမ်း အထောက်အထားမူရင်းများနှင့်ကြော်ငြာပါသည့်နေ့မှစ၍ (၇)ရက်အတွင်း ကျွန်ုပ်တို့ထံသို့ လာရောက်ကန့်ကွက်နိုင်ကြောင်းနှင့် သတ်မှတ်ရက်ကျော်လွန်ပါက အရောင်းအဝယ်ကိုဥပဒေနှင့် အညီ ဆက်လက်ဆောင်ရွက်သွားမည်ဖြစ်ကြောင်း အသိပေးကြေညာအပ်ပါသည်။

လွှဲအပ်ညွှန်ကြားချက်အရ-

ဒေါ်ဆွေသီလင်း(LL.B)	**ဦးခင်မောင်မြင့်(ကနောင်) (LL.B,WIPO) (Switzerland)**
စဉ်-၁၅၆၁၀/၂၀၁၉	**စဉ်-၂၇၁၆/၁၉၈၄**
တရားလွှတ်တော်ရှေ့နေ	**တရားလွှတ်တော်ရှေ့နေ**

အမှတ်(၁၀/၁၂)၊ မြေညီထပ်၊ ၃၅လမ်း၊ (အောက်ဘလောက်)၊ ကျောက်တံတာမြို့နယ်၊ ရန်ကုန်မြို့။
ဖုန်း-၀၉-၅၁၀၈၇၅၄၊ ၀၉-၇၈၀၀၀၁၉၅၁၊ ၀၉-၈၆၁၁၄၁၆

ကန့်ကွက်နိုင်ကြောင်းကြေညာခြင်း

[illegible]

တောတောင်ခြောက်ခန်း လယ်ယာနွမ်း၏

ဝင်းညွန့်ညွန့် စိန်ရွှေရတနာဆိုင်

ရွှေချစ်သူများအတွက် ကံစမ်းရန်မလိုပါ။ ဝင်းညွန့်ညွန့် စိန်ရွှေရတနာဆိုင် မှ
မိုးရာသီ Promotion အထူးအစီအစဉ် (1.8.2019 မှ 31.8.2019) အတွင်း
ငွေကျပ်(၃) သိန်းနှင့်အထက် ကြိုက်နှစ်သက်သော ရွှေထည်ပစ္စည်းများဝယ်ယူအားပေးသော
မိတ်ဟောင်း၊ မိတ်သစ် Customer များကို ဆေးဆိုးရွှေကလစ်(၁)ခု မေတ္တာလက်ဆောင်ပေးသွားပါမည်။
အမှတ်(၁၉)၊ လှည်းတန်းလမ်းမ၊ လှည်းတန်းဈေးအနီး၊ ကမာရွတ်မြို့နယ်၊ ရန်ကုန်မြို့။
ဖုန်း ၊ ၀၁-၅၃၆၀၀၀၊ ၅၃၉၅၁၂၊ ၅၁၃၈၀၈
PH; ၀၉-၄၄၃၀၁၂၆၉၇၊ ၀၉- ၂၅၄၂၀၈၀၁၂

KAPLAN MYANMAR UNIVERSITY COLLEGE

ကမ္ဘာ့ TOP 100* စာရင်းဝင် ဩစတြေးလျတက္ကသိုလ်ကြီး၏
MBA ဘွဲ့ဒီဂရီကို KAPLAN Myanmar University College တွင်
တက်ရောက်သင်ယူနိုင်ပါပြီ

Your Right MBA | Murdoch UNIVERSITY Perth | Singapore | Dubai

SEPTEMBER 2019 INTAKE

100% FOREIGN LECTURERS. OVERSEAS LEARNING EXPERIENCE.

Hot Line 09 777 636 000 , 09 777 686 000
အေ/၆၊ ဝင်္ဂီရိပ်သာလမ်း၊ ကမာရွတ်မြို့နယ်၊ ရန်ကုန်။

ခြံကျယ်ရောင်းမည်

အင်းစိန်၊ အရှေ့ကြို့ကုန်း(၁)လမ်း (မြောက်)၊ ဝပ်ရှော့(၁)လမ်း၊ 6600Sqft (ညှိနှိုင်း)
Ph:09-5180689,09-5038212,09-777791541

ရောင်းမည်

သဃ်န်းကျွန်း SNOW GARDEN 2RC, 4MB, 3255 Sqft၊ ထောင့်ကွက်၊ YIS,ILBC ကျောင်းအနီး။
ဖုန်း-၀၉-၇၉၇၉၃၂၆၅၄

ကြော်ငြာစာ

မန္တလေးမြို့ မဟာအောင်မြေမြို့နယ်၊ ဒေးဝန်းအရှေ့ရပ်ကွက်၊ အကွက်အမှတ်(၂၈၄)၊ ဦးပိုင်အမှတ်(၆၀)၊ ၈၇လမ်း နှင့်ကင်းဝန်မင်းကြီးကျောင်းတိုက်ကြား၊ ၃၇×၃၈လမ်းကြားရှိ ဒေါ်တင်ရအမည်ပေါက်ဂရန်မြေကွက်အား ဖခင် ဦးထွန်းအေး၊ မိခင် ဒေါ်တင်ရတို့ အသီးသီး ကွယ်လွန်သဖြင့် အမွေဆက်ခံပိုင်ဆိုင်ကြောင်း စာချုပ်အမှတ် (၁၁၃၇/၂၀၁၄)ဖြင့် အမွေဆက်ခံခဲ့သော သားသမီးများဖြစ်သည့် ဦးအေးလွင်၊ ဒေါ်ခင်ထွေးတို့(၂)ဦးအနက် ဒေါ်ခင်ထွေးကွယ်လွန်သဖြင့် ကျန်ရစ်သောခင်ပွန်းဖြစ်သူ ဦးမောင်မြင့်(ခ)ဦးမောင်မောင်မြင့်[၉/မနတ(နိုင်)၀၁၉၆၃၉]နှင့်မောင်ဖြစ်သူ ဦးအေးလွင်[၁၂/ဒဂန(နိုင်)၀၁၁၈၂၀] တို့က ဂရန်စာချုပ်မူရင်းပျောက်ဆုံးကြောင်း၊ ရဲစခန်းနှင့် ရပ်ကွက်အုပ်ချုပ်ရေးမှူးရုံးထောက်ခံချက်၊ သေစာရင်း၊ တရားရုံးကျမ်းကျိန်ချက်များတင်ပြ၍ အမွေဆက်ခံစာချုပ်ချုပ်ဆိုရန်အတွက် မြေပုံ၊ မြေရာဇဝင်ရေးကူးခွင့်ပြုပါရန် လျှောက်ထားလာပါသည်။ ကန့်ကွက်လိုပါက ခိုင်လုံသောအထောက်အထားများ၊ မှတ်ပုံတင်စာချုပ်စာတမ်းများ၊ တရားရုံးဒီကရီများဖြင့် (၁၄)ရက်အတွင်း ကန့်ကွက်နိုင်ပါသည်။

မြို့ပြစီမံကိန်းနှင့်မြေစီမံခန့်ခွဲမှုဌာန၊ မန္တလေးမြို့တော်စည်ပင်သာယာရေးကော်မတီ

တိုးလှိုင်

အိမ်ခြံမြေအကျိုးဆောင်
အုံမြို့သစ်အရှေ့ပိုင်း၊ တောင်ပိုင်း၊ မြောက်ပိုင်း၊ ဆိုင်ကမ်းရှိမြေကွက်များ
ဝယ်လိုသည်။
09-5085231
09-402022223

ဂျပန်နိုင်ငံတွင် Hotelလုပ်ငန်းဖြင့် သွားရောက်လုပ်ကိုင်ရန်အတွက်
Japan Jobs Academy (JJA) မှ စတင်ဖိတ်ခေါ်နေပါပြီ

ဂျပန်နိုင်ငံရှိ Hotelများတွင် တရားဝင် (၅)နှစ် SSW Visa- (Specified Skilled Worker Visa)ဖြင့် ဂျပန်အစိုးရ၏ စည်းမျဉ်းစည်းကမ်းများနှင့်အညီ တာဝန်ယူ ဆောင်ရွက်ပေးပါသည်။
JJAမှ အတွေ့အကြုံရှိ ဆရာ/ဆရာမများအပြင် ဂျပန်နိုင်ငံမှ လိုင်စင်ရ ဂျပန်ဆရာများကိုယ်တိုင် ဂျပန်စာ N5, N4နှင့် ဟိုတယ်သင်တန်းများကို စာတွေ့ရော လက်တွေ့ပါ စနစ်တကျ သင်ကြားပို့ချပေးနေပါပြီ။
လူဦးရေကန့်သတ်ထားသည့်အတွက် အမြန်ဆုံးလာရောက်စာရင်းပေးသွင်းနိုင်ပါပြီ။
ဆက်သွယ်ရန်လိပ်စာ - အမှတ်(၁၁၈)၊ မြဝတီရည်လမ်း၊ ၂၉/VIP-၂၅ရပ်ကွက်၊ ၁၃ဝဂ္ဂ၊ သဃ်န်းကျွန်းမြို့နယ်၊ ရန်ကုန်မြို့၊
ဖုန်းနံပါတ်-09420187034, 09-444466686, 09266857360, 09266857370
"သင့်အိပ်မက်တွေ တကယ်ဖြစ်ဖို့ JJAနဲ့ ရှိတ်ဆက်ကိုး"

ကုန်အမှတ်တံဆိပ်အမည်အမှတ်အသားကို ကူးချကိုးမှုပြုနိုင်ခြင်းမဖြစ်စေကြောင်း အများသိစေရန်ကြေညာခြင်း

ရန်ကုန်မြို့ ပန်းဘဲတန်းမြို့နယ်၊ (၁) ရပ်ကွက် ၂၆ လမ်း အမှတ် (၅၀) တွင် တည်ရှိသော ASIA MYANMAR TUN COMPANY LIMITED ၏ လွှဲအပ်ညွှန်ကြားချက်အရ အောက်ပါအတိုင်း အသိပေးကြေညာအပ်ပါသည်။ အောက်ဖော်ပြပါ ကုန်အမှတ်တံဆိပ်အမှတ်အသားများကို မိမိကုမ္ပဏီ၏ကုန်ပိုင် အမှတ်တံဆိပ်များအဖြစ် ပြုလုပ်သုံးစွဲ၍ ရန်ကုန်မြို့ စာချုပ်စာတမ်း မှတ်ပုံတင်ရုံး၌ မှတ်ပုံတင် သွင်းကြော်ငြာခဲ့ပြီး ဖြစ်ပါသည်။

a.r.blu | PU-LITE | a.r.walk More Comfort
Reg No. ၅၇၉၆/၂၀၁၈ | Reg No. ၃၄၆၀/၂၀၁၈ | Reg No. ၅၇၉၇/၂၀၁၈

အထက်တွင်ဖော်ပြထားသော ကုန်တံဆိပ်အမည်အမှတ်အသားများကို အရောင်အသွေးအမျိုးမျိုး အမျိုးအစားအမျိုးမျိုးတို့ဖြင့် ဖိနပ်အမျိုးမျိုး Boot ဖိနပ်အမျိုးမျိုး Shoe ဖိနပ်အမျိုးမျိုး ကွင်းထိုးဖိနပ်အမျိုးမျိုး အခြားသောအမျိုးအစား ... ကုန်အမှတ်တံဆိပ်အမည်အမှတ်အသားများဖြင့် သုံးစွဲလျက်ရှိပါသည်။

သို့ဖြစ်ပါ၍ အထက်ပါကုန်အမှတ်တံဆိပ်အမည်အမှတ်အသားများကို ASIA MYANMAR TUN COMPANY LIMITED ၏ တရားဝင်ခွင့်ပြုချက်မရှိဘဲ ... တရားစွဲဆိုအရေးယူဆောင်ရွက်သွားမည်ဖြစ်ကြောင်း အများသိစေရန် ကြေညာအပ်ပါသည်။

လွှဲအပ်ညွှန်ကြားချက်အရ -
ဒေါ်စောမေမြင့် (LL. B, D.B.L)
တရားလွှတ်တော်ရှေ့နေ (စဉ် - ၃၃၅၈)
အမှတ် - ၅၀၊ အခန်းအမှတ် (A1)၊ ဝေဘာဂီလမ်း၊ ...
ကျောက်တံတားမြို့နယ်၊ ရန်ကုန်မြို့၊ ဖုန်း - ...

နေရာတိုင်းဆောင်ထား Rain Flower

ပထမဆုံး မြန်မာနိုင်ငံမီးသတ်ဦးစီးဌာန၏ အရည်အသွေးပြည့်မီကြောင်းထောက်ခံချက်ရရှိထားသည့်

Since 2001

- အရောက်ပို့
- တပ်ဆင်
- ရှင်းပြ

အလုံ
ဖုန်း - ၀၉-၇၃၁၀၀၈၉၀
- ၀၉-၇၃၁၀၀၈၉၁
- ၀၉-၄၅၁၇၃၀၀၀၅
- ၀၉-၄၅၁၇၃၀၀၀၆

မြောက်ဥက္ကလာပ
ဖုန်း - ၀၉-၄၄၄၃၆၄၄၃၆
- ၀၉-၄၄၄၃၇၄၄၃၇
- ၀၉-၄၄၄၃၉၄၄၃၉

ပင်လုံလမ်း၊ ဒဂုံမြို့သစ်(မြောက်ပိုင်း)
ဖုန်း - ၀၉-၄၅၁၇၃၀၀၀၂
- ၀၉-၇၈၁၃၉၇၈၈၈၃

၉-မိုင် ပြည်လမ်း
ဖုန်း - ၀၉-၄၃၀၄၉၃၅၆

ပေါက်တောဝ၊ အင်းစိန်
ဖုန်း - ၀၉-၇၃၁၂၆၀၅၇
- ၀၉-၃၀၄၇၀၆၅၄

နေပြည်တော်
ဖုန်း - ၀၉-၄၉၂၀၈၈၈၀
- ၀၉-၃၀၀၁၆၂၆၀

မန္တလေး
ဖုန်း - ၀၉-၄၂၀၀၈၄၂၂
- ၀၉-၄၂၆၅၀၀၄၁၃

5 Year Warranty

အထူးဝမ်းနည်းကြေကွဲခြင်း
ဒေါ်(မေ)သဇင် (ခ) ဒေါ်ခင်မေ (တောင်ကြီး)
စာရေးဆရာမ ကမ္ဘောဇစောကလျာ
အသက် (၈၇)နှစ်

ရန်ကုန်မြို့၊ မြောက်ဥက္ကလာပသင်ကြားရေးဆေးရုံ၊ ဦးနှောက်နှင့်အာရုံကြောခွဲစိတ်ကုဌာနမှ ပါမောက္ခ/ဌာနမှူး ဒေါက်တာဝင်းမြိုင်+ဒေါက်တာစန္ဒာဝင်းတို့၏ မိခင်သည် ၃၀-၇-၂၀၁၉ရက် (အင်္ဂါနေ့) ည ၉း၄၀နာရီတွင် ကွယ်လွန်ကြောင်းသိရှိရပါသဖြင့် မိသားစုနှင့်ထပ်တူ ဝမ်းနည်းကြေကွဲရပါသည်။

ဦးနှောက်နှင့် အာရုံကြောပညာရပ်ဆိုင်ရာအဖွဲ့
(Neuromedical and Neurosurgical)

အထူးဝမ်းနည်းကြေကွဲခြင်း
ဘုရား၊ ရဟန်း၊ သိမ်၊ ကျောင်း ဒါယိကာမကြီး
ဒေါ်ရင်ရင်
အသက် (၈၇)နှစ်

ဦးမောင်မောင်-ဒေါ်ထွေးထွေး၊ဒေါ်ခင်မော်မော်-ဦးဌေးလွင်၊ ဒေါက်တာမောင်မောင်လတ်-ဒေါက်တာချောစုလှိုင်၊ဦးမောင်မောင်နိုင်-ဒေါ်သန္တာအေး၊ ဦးမောင်မောင်အောင်-ဒေါ်ရှောင်ယန်းတို့၏ချစ်လှစွာသော မိခင်ကြီး ဒေါ်ရင်ရင်သည် (၃၀-၇-၂၀၁၉)ရက်နေ့တွင် ကွယ်လွန်သွားကြောင်း သိရှိရသည့်အတွက် မိသားစုနှင့်ထပ်တူ ဝမ်းနည်းကြေကွဲရပါသည်။

Mottama Holdings Ltd.

အထူးဝမ်းနည်းကြေကွဲခြင်း
ဘုရား၊ ရဟန်း၊ သိမ်၊ ကျောင်း ဒါယကာကြီး
သမားတော်ကြီး ဦးမောင်ညဏ်(ဩသဓဆေးတိုက်)
မြန်မာနိုင်ငံတိုင်းရင်းဆေးဆရာအသင်းဗဟိုဥက္ကဋ္ဌ(ငြိမ်း)
တိုင်းရင်းဆေးကောင်စီဝင်
အသက်(၈၂)နှစ်

ရန်ကုန်တိုင်းဒေသကြီး၊ ဗိုလ်တထောင်မြို့နယ်၊ (၁၀) ရပ်ကွက်၊ (၄၇)လမ်း၊ အမှတ်(၁၄၅)နေ (ဒေါ်နွဲ့ဝင်း)၏ ခင်ပွန်း သမားတော်ကြီး ဦးမောင်ညဏ်(ဩသဓဆေးတိုက်)မြန်မာနိုင်ငံတိုင်းရင်းဆေးဆရာအသင်း ဗဟိုဥက္ကဋ္ဌ(ငြိမ်း)၊ တိုင်းရင်းဆေးကောင်စီဝင်သည် ၂-၈-၂၀၁၉ ရက်တွင် ကွယ်လွန်သွားသည့်အတွက် ကျန်ရစ်သူမိသားစုနှင့်အတူ ထပ်တူထပ်မျှ အထူးဝမ်းနည်းကြေကွဲရပါသည်။

တိုင်းရင်းဆေးပညာဦးစီးဌာနမိသားစု

အထူးဝမ်းနည်းကြေကွဲခြင်း
ဘုရား၊ ရဟန်း၊ သိမ်၊ ကျောင်း ဒါယကာကြီး
သမားတော်ကြီး ဦးမောင်ညဏ်(ဩသဓဆေးတိုက်)
မြန်မာနိုင်ငံတိုင်းရင်းဆေးဆရာအသင်းဗဟိုဥက္ကဋ္ဌ(ငြိမ်း)
တိုင်းရင်းဆေးကောင်စီဝင်
အသက်(၈၂)နှစ်

ရန်ကုန်တိုင်းဒေသကြီး၊ ဗိုလ်တထောင်မြို့နယ်၊ (၁၀) ရပ်ကွက်၊ (၄၇)လမ်း၊ အမှတ်(၁၄၅)နေ (ဒေါ်နွဲ့ဝင်း)၏ ခင်ပွန်း သမားတော်ကြီး ဦးမောင်ညဏ်(ဩသဓဆေးတိုက်)မြန်မာနိုင်ငံတိုင်းရင်းဆေးဆရာအသင်း ဗဟိုဥက္ကဋ္ဌ(ငြိမ်း)၊ တိုင်းရင်းဆေးကောင်စီဝင်သည် ၂-၈-၂၀၁၉ ရက်တွင် ကွယ်လွန်သွားသည့်အတွက် ကျန်ရစ်သူမိသားစုနှင့်အတူ ထပ်တူထပ်မျှ အထူးဝမ်းနည်းကြေကွဲရပါသည်။

မြန်မာနိုင်ငံတိုင်းရင်းဆေးဆရာအသင်း(ဗဟို)

အထူးဝမ်းနည်းကြေကွဲခြင်း
ဘုရား၊ ရဟန်း၊ သိမ်၊ ကျောင်း ဒါယကာကြီး
သမားတော်ကြီး ဦးမောင်ညဏ်(ဩသဓဆေးတိုက်)
မြန်မာနိုင်ငံတိုင်းရင်းဆေးဆရာအသင်းဗဟိုဥက္ကဋ္ဌ(ငြိမ်း)
တိုင်းရင်းဆေးကောင်စီဝင်
အသက်(၈၂)နှစ်

ရန်ကုန်တိုင်းဒေသကြီး၊ ဗိုလ်တထောင်မြို့နယ်၊ (၁၀) ရပ်ကွက်၊ (၄၇)လမ်း၊ အမှတ်(၁၄၅)နေ (ဒေါ်နွဲ့ဝင်း)၏ ခင်ပွန်း သမားတော်ကြီး ဦးမောင်ညဏ်(ဩသဓဆေးတိုက်)မြန်မာနိုင်ငံတိုင်းရင်းဆေးဆရာအသင်း ဗဟိုဥက္ကဋ္ဌ(ငြိမ်း)၊ တိုင်းရင်းဆေးကောင်စီဝင်သည် ၂-၈-၂၀၁၉ ရက်တွင် ကွယ်လွန်သွားသည့်အတွက် ကျန်ရစ်သူမိသားစုနှင့်အတူ ထပ်တူထပ်မျှ အထူးဝမ်းနည်းကြေကွဲရပါသည်။

တိုင်းရင်းဆေးပညာရပ်ဆိုင်ရာအကြံပေးအဖွဲ့
ကျန်းမာရေးနှင့် အားကစားဝန်ကြီးဌာန

အထူးဝမ်းနည်းကြေကွဲခြင်း
ဘုရား၊ ရဟန်း၊ သိမ်၊ ကျောင်း ဒါယကာကြီး
သမားတော်ကြီး ဦးမောင်ညဏ်(ဩသဓဆေးတိုက်)
မြန်မာနိုင်ငံတိုင်းရင်းဆေးဆရာအသင်းဗဟိုဥက္ကဋ္ဌ(ငြိမ်း)
တိုင်းရင်းဆေးကောင်စီဝင်
အသက်(၈၂)နှစ်

ရန်ကုန်တိုင်းဒေသကြီး၊ ဗိုလ်တထောင်မြို့နယ်၊ (၁၀) ရပ်ကွက်၊ (၄၇)လမ်း၊ အမှတ်(၁၄၅)နေ (ဒေါ်နွဲ့ဝင်း)၏ ခင်ပွန်း သမားတော်ကြီး ဦးမောင်ညဏ်(ဩသဓဆေးတိုက်)မြန်မာနိုင်ငံတိုင်းရင်းဆေးဆရာအသင်း ဗဟိုဥက္ကဋ္ဌ(ငြိမ်း)၊ တိုင်းရင်းဆေးကောင်စီဝင်သည် ၂-၈-၂၀၁၉ ရက်တွင် ကွယ်လွန်သွားသည့်အတွက် ကျန်ရစ်သူမိသားစုနှင့်အတူ ထပ်တူထပ်မျှ အထူးဝမ်းနည်းကြေကွဲရပါသည်။

ရန်ကုန်တိုင်းဒေသကြီးတိုင်းရင်းဆေးဆရာအသင်း

အထူးဝမ်းနည်းကြေကွဲခြင်း
ဘုရား၊ ရဟန်း၊ သိမ်၊ ကျောင်း ဒါယကာကြီး
သမားတော်ကြီး ဦးမောင်ညဏ်(ဩသဓဆေးတိုက်)
မြန်မာနိုင်ငံတိုင်းရင်းဆေးဆရာအသင်းဗဟိုဥက္ကဋ္ဌ(ငြိမ်း)
တိုင်းရင်းဆေးကောင်စီဝင်
အသက်(၈၂)နှစ်

ရန်ကုန်တိုင်းဒေသကြီး၊ ဗိုလ်တထောင်မြို့နယ်၊ (၁၀) ရပ်ကွက်၊ (၄၇)လမ်း၊ အမှတ်(၁၄၅)နေ (ဒေါ်နွဲ့ဝင်း)၏ ခင်ပွန်း သမားတော်ကြီး ဦးမောင်ညဏ်(ဩသဓဆေးတိုက်)မြန်မာနိုင်ငံတိုင်းရင်းဆေးဆရာအသင်း ဗဟိုဥက္ကဋ္ဌ(ငြိမ်း)၊ တိုင်းရင်းဆေးကောင်စီဝင်သည် ၂-၈-၂၀၁၉ ရက်တွင် ကွယ်လွန်သွားသည့်အတွက် ကျန်ရစ်သူမိသားစုနှင့်အတူ ထပ်တူထပ်မျှ အထူးဝမ်းနည်းကြေကွဲရပါသည်။

တိုင်းရင်းဆေးတက္ကသိုလ်(မန္တလေး)

အထူးဝမ်းနည်းကြေကွဲခြင်း
ဘုရား၊ ရဟန်း၊ သိမ်၊ ကျောင်း ဒါယကာကြီး
သမားတော်ကြီး ဦးမောင်ညဏ်(ဩသဓဆေးတိုက်)
မြန်မာနိုင်ငံတိုင်းရင်းဆေးဆရာအသင်းဗဟိုဥက္ကဋ္ဌ(ငြိမ်း)
တိုင်းရင်းဆေးကောင်စီဝင်
အသက်(၈၂)နှစ်

ရန်ကုန်တိုင်းဒေသကြီး၊ ဗိုလ်တထောင်မြို့နယ်၊ (၁၀) ရပ်ကွက်၊ (၄၇)လမ်း၊ အမှတ်(၁၄၅)နေ (ဒေါ်နွဲ့ဝင်း)၏ ခင်ပွန်း သမားတော်ကြီး ဦးမောင်ညဏ်(ဩသဓဆေးတိုက်)မြန်မာနိုင်ငံတိုင်းရင်းဆေးဆရာအသင်း ဗဟိုဥက္ကဋ္ဌ(ငြိမ်း)၊ တိုင်းရင်းဆေးကောင်စီဝင်သည် ၂-၈-၂၀၁၉ ရက်တွင် ကွယ်လွန်သွားသည့်အတွက် ကျန်ရစ်သူမိသားစုနှင့်အတူ ထပ်တူထပ်မျှ အထူးဝမ်းနည်းကြေကွဲရပါသည်။

ဦးမောင်မောင်ဦးနှင့် မိသားစု(ဂရိတ်ဝေါ်တိုင်းရင်းဆေးဝါးထုတ်လုပ်ရေး)

အထူးဝမ်းနည်းကြေကွဲခြင်း
ဘုရား၊ ရဟန်း၊ သိမ်၊ ကျောင်း ဒါယကာကြီး
သမားတော်ကြီး ဦးမောင်ညဏ်(ဩသဓဆေးတိုက်)
မြန်မာနိုင်ငံတိုင်းရင်းဆေးဆရာအသင်းဗဟိုဥက္ကဋ္ဌ(ငြိမ်း)
တိုင်းရင်းဆေးကောင်စီဝင်
အသက်(၈၂)နှစ်

ရန်ကုန်တိုင်းဒေသကြီး၊ ဗိုလ်တထောင်မြို့နယ်၊ (၁၀) ရပ်ကွက်၊ (၄၇)လမ်း၊ အမှတ်(၁၄၅)နေ (ဒေါ်နွဲ့ဝင်း)၏ ခင်ပွန်း သမားတော်ကြီး ဦးမောင်ညဏ်(ဩသဓဆေးတိုက်)မြန်မာနိုင်ငံတိုင်းရင်းဆေးဆရာအသင်း ဗဟိုဥက္ကဋ္ဌ(ငြိမ်း)၊ တိုင်းရင်းဆေးကောင်စီဝင်သည် ၂-၈-၂၀၁၉ ရက်တွင် ကွယ်လွန်သွားသည့်အတွက် ကျန်ရစ်သူမိသားစုနှင့်အတူ ထပ်တူထပ်မျှ အထူးဝမ်းနည်းကြေကွဲရပါသည်။

မြန်မာနိုင်ငံတိုင်းရင်းဆေးဝါးထုတ်လုပ်သူများနှင့် လုပ်ငန်းရှင်များအသင်း

အထူးဝမ်းနည်းကြေကွဲခြင်း
ဘုရား၊ ရဟန်း၊ သိမ်၊ ကျောင်း ဒါယကာကြီး
သမားတော်ကြီး ဦးမောင်ညဏ်(ဩသဓဆေးတိုက်)
မြန်မာနိုင်ငံတိုင်းရင်းဆေးဆရာအသင်းဗဟိုဥက္ကဋ္ဌ(ငြိမ်း)
တိုင်းရင်းဆေးကောင်စီဝင်
အသက်(၈၂)နှစ်

ရန်ကုန်တိုင်းဒေသကြီး၊ ဗိုလ်တထောင်မြို့နယ်၊ (၁၀) ရပ်ကွက်၊ (၄၇)လမ်း၊ အမှတ်(၁၄၅)နေ (ဒေါ်နွဲ့ဝင်း)၏ ခင်ပွန်း သမားတော်ကြီး ဦးမောင်ညဏ်(ဩသဓဆေးတိုက်)မြန်မာနိုင်ငံတိုင်းရင်းဆေးဆရာအသင်း ဗဟိုဥက္ကဋ္ဌ(ငြိမ်း)၊ တိုင်းရင်းဆေးကောင်စီဝင်သည် ၂-၈-၂၀၁၉ ရက်တွင် ကွယ်လွန်သွားသည့်အတွက် ကျန်ရစ်သူမိသားစုနှင့်အတူ ထပ်တူထပ်မျှ အထူးဝမ်းနည်းကြေကွဲရပါသည်။

ဦးထွန်းရွှေ-ဒေါ်သင်းသင်းဆွေ(ထွန်းရွှေဝါတိုင်းရင်းဆေးဝါးထုတ်လုပ်ရေး)

ကန့်ကွက်နိုင်ကြောင်းကြော်ငြာ

အလုံမြို့နယ်၊ မြေတိုင်းရပ်ကွက်အမှတ် ၂၃ အမ်၊ မြေကွက်အမှတ် III Class၁၈၊ မြေကွက်တည်နေရာအမှတ်(၂၂)၊ အာသာဝတီလမ်း၊ စောရန်ပိုင်အနောက်ရပ်ကွက်၊ အလုံမြို့နယ်၊ ဦးသန်းလွင်[၁၂/ဗဟန(နိုင်)၀၂၁၃၉၇] အမည်ပေါက် နှစ်(၉၀)ဂရန်မြေအား အမည်ပေါက် (ခင်ပွန်း) ဖြစ်သူ ဦးသန်းလွင်သည် ၁၈-၄-၂၀၁၉ ရက်တွင် ကွယ်လွန်သဖြင့် ဒေါ်အေးအေးသင့် [၁၂/ကတတ(နိုင်)၀၁၂၀၆၄]မှ တရားဝင်(ဇနီး) တော်စပ်ကြောင်း ကိုယ်တိုင်ကျမ်းကျိန်လွှာ၊ ထောက်ခံကျမ်းကျိန်လွှာများ၊ သေစာရင်း၊ ဂရန်မူရင်းတို့တင်ပြ၍ အမွေဆက်ခံပိုင်ဆိုင်ကြောင်းစာချုပ်ချုပ်ဆိုရန် မြေပုံကူးလျှောက်ထားလာရာ တရားဝင်ခိုင်လုံသော အထောက်အထားများဖြင့် ဤကြော်ငြာပါသည့်နေ့မှစ၍ (၇)ရက်အတွင်း ကန့်ကွက်နိုင်ပါကြောင်းနှင့် ကန့်ကွက်မှုမရှိပါက လုပ်ထုံးလုပ်နည်းအတိုင်း ဆက်လက်ဆောင်ရွက်သွားမည်ဖြစ်ပါကြောင်း သိပေးကြေညာအပ်ပါသည်။

ဌာနမှူး(ကိုယ်စား)
မြို့ပြစီမံကိန်းနှင့်မြေစီမံခန့်ခွဲမှုဌာန
ရန်ကုန်မြို့တော်စည်ပင်သာယာရေးကော်မတီ

ကန့်ကွက်နိုင်ကြောင်းကြော်ငြာ

ရွှေပြည်သာမြို့နယ်၊ မြေတိုင်းရပ်ကွက်အမှတ်(၂၈)၊ မြေကွက်အမှတ်(၁၉၀)၊ မြေကွက်တည်နေရာအမှတ်(၁၉၀)၊ သီရိမင်္ဂလာလမ်းနှင့် စကားဝါလမ်း၊ (၅)ရပ်ကွက်၊ ရွှေပြည်သာ၊ ဒေါ်သိန်းအေး(TPG-၀၀၁၈၇၉)အမည်ပေါက် ပါမစ်မြေအား အမည်ပေါက် ဒေါ်သိန်းအေး (TPG-၀၀၁၈၇၉)ထံမှ အရပ်ကတိစာချုပ်ဖြင့် ဝယ်ယူသူဦးကျော်တင့်[၁၂/ဥကတ(နိုင်)၁၀၆၅၇၉]မှ ပါမစ်မူရင်းတွင် မြေနေရာချထားပေးခံရသူများ၏ မှီခိုသူများစာရင်း တင်ပြနိုင်ခြင်းမရှိဘဲ မိသားစုဓာတ်ပုံ၊ အိမ်ရာဆောက်လုပ်နေထိုင်ခွင့်နှင့် ရွှေ့ပြောင်းသူများ၏ ရာဇဝင် အကျဉ်းချုပ်တို့တင်ပြ၍ ပါမစ်မစုံဖြင့် နှစ်(၆၀)မြေငှားစာချုပ် ဂရန်လျှောက်ထားလာရာ တရားဝင်ခိုင်လုံသော အထောက်အထားများဖြင့် ဤကြော်ငြာပါသည့်နေ့မှစ၍ (၇)ရက်အတွင်း ကန့်ကွက်နိုင်ပါကြောင်း ကန့်ကွက်မှုမရှိပါက လုပ်ထုံးလုပ်နည်းအတိုင်းဆက်လက်ဆောင်ရွက်ပေးမည်ဖြစ်ပါကြောင်း အသိပေးကြေညာအပ်ပါသည်။

ဌာနမှူး
မြို့ပြစီမံကိန်းနှင့်မြေစီမံခန့်ခွဲမှုဌာန
ရန်ကုန်မြို့တော်စည်ပင်သာယာရေးကော်မတီ

အိမ်မြေအဆောက်အအုံအား ရောင်းချခြင်း၊ ပေါင်နှံခြင်း၊ ငှားရမ်းခြင်း၊ တစ်နည်းနည်းဖြင့်လွှဲပြောင်းခြင်းကို ခွင့်မပြုကြောင်း ဒေါ်ရင်ရင်(ခ) ဒေါ်ရင်ရင်မြ[၁၄/ဒဒရ(နိုင်)၀၆၆၉၃၁]၊ (AC-047163)နှင့် အများသိစေရန်ကြေညာခြင်း

ဧရာဝတီတိုင်းဒေသကြီး၊ ဒေးဒရဲမြို့၊ ရုံးကြီးရပ်ကွက်၊ ဗိုလ်ချုပ်လမ်း၊ အမှတ်(၂၇၃)၊ [ရုံးကြီး(၁၀)လမ်းနှင့်ဗိုလ်ချုပ်လမ်းထိပ်တည်နေရာရှိ] အိမ်မြေအဆောက်အအုံနှင့် အကျိုးခံစားခွင့်အရပ်ရပ်ကို ကျွန်ုပ်၏မိတ်ဆွေများဖြစ်သူ ဦးဝင်းမော်[၁၂/ဥကတ(နိုင်)၀၀၇၀၃၂]နှင့် ဦးညီညီ[၈/မကန(နိုင်)၁၁၈၈၂၈]တို့၏ မိထွေးဖြစ်သူ ဒေါ်ရင်ရင်(ခ)ဒေါ်ရင်ရင်မြ[၁၄/ဒဒရ(နိုင်)၀၆၆၉၃၁]၊ (AC-047163)ကကျွန်ုပ်၏ မိတ်ဆွေများကို အသိမပေးအကြောင်းမကြားဘဲ တရားဝင်ခွင့်ပြုချက်မတောင်းဘဲ ရောင်းချရန်စီစဉ်ဆောင်ရွက်နေကြောင်း ကျွန်ုပ်၏ မိတ်ဆွေများပြောပြချက်အရ သိရှိရပါသည်။ ဖော်ပြပါ အိမ်မြေအဆောက်အအုံနှင့်ပတ်သက်၍ ကျွန်ုပ်မိတ်ဆွေများ၏ တရားဝင်ခွင့်ပြုခြင်းမရှိဘဲ၊ ရောင်းချပိုင်ခွင့်မရှိပါကြောင်းနှင့် ရောင်းချခြင်း၊ ပေါင်နှံခြင်း၊ ငှားရမ်းခြင်း၊ တစ်နည်းနည်းဖြင့် လွှဲပြောင်းခြင်းကိုခွင့်မပြုပါကြောင်း ဒေါ်ရင်ရင်(ခ)ဒေါ်ရင်ရင်မြ [၁၄/ဒဒရ(နိုင်)၀၆၆၉၃၁](AC-047163) နှင့်အများသိစေရန် ကြေညာအပ်ပါသည်။

လွှဲအပ်ညွှန်ကြားချက်အရ-
ဦးရန်ပိုင်စိုး
တရားလွှတ်တော်ရှေ့နေ(စဉ်-၁၁၅၉၁)
အမှတ်(၁၃၇၇)၊ အခန်း(B)၊ ဘုရင့်နောင်လမ်း၊ (၄၀)ရပ်ကွက်၊
ဒဂုံမြို့သစ်(မြောက်ပိုင်း)မြို့နယ်၊ ဖုန်း-၀၉-၂၆၂၉၄၉၉၇၅

သင့်သွေးဖြင့် အသက်ကယ်ပါ

အထူးဝမ်းနည်းကြေကွဲခြင်း
ဒေါ်မြင့်မြင့်စိန်
ညှိနှိုင်းရေးမှူး၊ NLD ပညာရေးကွန်ယက် (ဗဟို)
အသက် (၇၄) နှစ်

ဦးဌေးထွန်း (Technical Director, TrustLink Co.,Ltd)-ဒေါ်လေးလေးမြင့် (Managing Director, Aung Nay Lin Htun Co.,Ltd) တို့၏မိခင် ဒေါ်မြင့်မြင့်စိန်သည် ၁-၈-၂၀၁၉ (ကြာသပေတေးနေ့) တွင် ကွယ်လွန်သွားကြောင်း သိရှိရပါသဖြင့် ကျန်ရစ်သူမိသားစုနှင့် ထပ်တူထပ်မျှ ဝမ်းနည်းကြေကွဲရပါသည်။

ဒါရိုက်တာများနှင့် ကုမ္ပဏီဝန်ထမ်းများ
TrustLink Co.,Ltd

အထူးဝမ်းနည်းကြေကွဲခြင်း
ဘုရား၊ ရဟန်း၊ သိမ်၊ ကျောင်း ဒါယိကာမကြီး
ဒေါ်ရင်ရင် (၈၇)နှစ်

ဒေါက်တာမောင်မောင်လတ် ၏ ကျေးဇူးရှင် မိခင်ကြီး ဒေါ်ရင်ရင်သည် (၃၀.၇.၂၀၁၉) နေ့တွင် ကွယ်လွန်ကြောင်း သိရှိရသည့်အတွက် မိသားစုနှင့် ထပ်တူ ဝမ်းနည်းကြေကွဲရပါသည်။

AMT မိသားစုများ
Academy of Management & Technology

မိဘအမည်မှန်

ဧရာဝတီတိုင်းဒေသကြီး၊ ဓနုဖြူမြို့နယ်၊ အလက(ခွဲ)၊ အလမျိုး အဋ္ဌမတန်း(A)မှ မောင်အောင်ကျော်ထက်၏ ဖခင်အမည်မှန်မှာ ဦးစန်းဝင်းနှင့် အမိအမည်မှန်မှာ ဒေါ်သင်းသင်းမြတ် ဖြစ်ပါကြောင်း။

ဦးစန်းဝင်းနှင့် ဒေါ်သင်းသင်းမြတ်

ဖခင်အမည်မှန်

ညောင်လေးပင်မြို့နယ်၊ ပြွန်တန်ဆာမြို့၊ အထက(၁)၊ ဒသမတန်း(E)မှ အောင်မြင်ခဲ့သော မောင်ခန့်သူရ၏ဖခင် ဦးမော်ကြီး၏ အမည်မှန်မှာ ဦးနိုင်ဝင်း[၇/ညလပ(နိုင်)၁၀၁၁၄၉]ဖြစ်ပါသည်။

ဖခင်အမည်မှန်

အထက-ညောင်ခါးရှည်၊ ဒသမတန်း(A)မှ မလဝန်းခင်နှင့်အထက(ခွဲ) ဝင်းကဒတ်မှ မနှင်းသန့်ဖြူနှင့် မောင်ခန့်ဇင်မင်းတို့၏ဖခင်အမည်မှန်မှာ ဦးသန့်ဇော်မင်း[၇/သနဖ(နိုင်)၀၈၈၀၆၀]ဖြစ်ပါကြောင်း။

ပြင်ဆင်ဖတ်ရှုပါရန်

ကြေးမုံသတင်းစာ ၉-၇-၂၀၁၉ ရက် စာမျက်နှာ(၂၅)ရှေ့နေ ဒေါ်ယွန်းဒါဒါ၏ ကန့်ကွက်ရန်ကြော်ငြာတွင် ရန်ကုန်မြို့ ဒဂုံမြို့သစ်(အရှေ့ပိုင်း)မြို့နယ်၊ (၁၁)ရပ်ကွက်၊ ဗိုလ်မိုး(၁)လမ်းဟု ပြင်ဆင်ဖတ်ရှုပါရန်။

ဖခင်အမည်မှန်

ရန်ကုန်မြို့ မင်္ဂလာဒုံမြို့နယ်၊ အထက(၇)၊ ၂၀၁၉-၂၀၂၀ပညာသင်နှစ် ဒသမတန်း(A)မှ မအေးငြိမ်းအောင်နှင့် နဝမတန်း(B)မှ မောင်မင်းမြတ်အောင်တို့၏ ဖခင်အမည်မှန်မှာ ဦးမြင့်ဦး[SKI-၀၀၄၁၄၂]ဖြစ်ပါသည်။

ဦးမြင့်ဦး
[SKI-၀၀၄၁၄၂]

ပျောက်ဆုံးကြောင်း

ယင်းမာပင်မြို့နယ်၊ ဘုန်းကြီးကံရွာနေ မောင်အောင်မင်းစိုး[၅/ယမပ(နိုင်)၁၂၈၁၁၁]၏ နိုင်ငံကူးလက်မှတ်နံပါတ်(မမှတ်မိ)မှာ ပျောက်ဆုံးသွားပါသဖြင့် တွေ့ရှိပါက အကြောင်းကြားပေးပါရန်။

ဖုန်း-၀၉-၆၈၃၈၂၅၀၂၇

ဝမ်းနည်းကြေကွဲခြင်း
ဒုဗိုလ်မှူးကြီးကြူပို (ငြိမ်း) (၉၃) နှစ်
ကြည်း-၆၁၂၅၊ က.ပ.စ (၁)၊ (၂)၊ (၃)
ညွှန်ကြားရေးမှူး (ငြိမ်း)၊ M.P.P.E ၊ (ထားဝယ်)

ရန်ကုန်မြို့ အမှတ်(၁၄၈၊ K-1)၊ ဦးမောင်မောင်စိုးလမ်း၊ အေဝမ်းခြံနေ ဒေါ်ဇင်ဝါကြူ(ဒုတိယအင်ဂျင်နီယာချုပ်၊ မြန်မာ့အသံနှင့် ရုပ်မြင်သံကြား)၏ချစ်လှစွာသော ဖခင်သည် ၁-၈-၂၀၁၉ (ကြာသပတေးနေ့) ည ၇း၅၅ နာရီတွင် ကွယ်လွန်သွားကြောင်း သိရှိရပါသဖြင့် မိသားစုနှင့် ထပ်တူထပ်မျှ ဝမ်းနည်းကြေကွဲရပါသည်။

မြန်မာ့အသံနှင့်ရုပ်မြင်သံကြား
အရာထမ်း၊ အမှုထမ်းများနှင့် ဝန်ထမ်းမိသားစုများ

အထူးဝမ်းနည်းကြေကွဲခြင်း
ဒုဗိုလ်မှူးကြီးကြူပို (ငြိမ်း)
အသက်(၉၃)နှစ်
ကပစ (၁)၊ (၂)၊ (၃)
ညွှန်ကြားရေးမှူး(ငြိမ်း) M.P.P.E ၊ (ထားဝယ်)

သူငယ်ချင်း မဇင်ဝါကြူ (Dy C.E-MRTV)၏ ဖခင် ဒုဗိုလ်မှူးကြီးကြူပို (ငြိမ်း) သည် ၁-၈-၂၀၁၉ (ကြာသပတေးနေ့)တွင် ကွယ်လွန်သွားကြောင်းသိရှိရပါသဖြင့် ကျန်ရစ်သူမိသားစုနှင့် ထပ်တူထပ်မျှ အထူးဝမ်းနည်းကြေကွဲရပါသည်။

RIT 1980-1983 B.E (EC/EP) အတန်းဖော် သူငယ်ချင်းများ

ဝမ်းနည်းကြေကွဲခြင်း
ဗိုလ်မှူးရန်ပြေ(ငြိမ်း) (လေ-၁၆၄၆)
အင်ဂျင်နီယာချုပ်(ငြိမ်း)၊ မြန်မာ့လေကြောင်း
အသက်(၇၁)နှစ်

အစဉ်ထာဝရ၊ ခင်လာကြပေမယ့်
သင်္ခါရ နှင့် တရားချင့်တော့
သွားနှင့်ပေါ့---
သွားနှင့်သူငယ်ချင်း----။

၁၉၆၆-၁၉၇၂ ခုနှစ်၊ B.E. (MECHANICAL)ငယ်သူငယ်ချင်းများ

ဝမ်းနည်းကြေကွဲခြင်း
ဦးချစ်ကိုကို
ဦးစီးအရာရှိ (စီးပွား/ကူးသန်းဝန်ကြီးဌာန၊ ဝန်ကြီးရုံး)
အသက် (၄၃) နှစ်

နေပြည်တော်၊ မင်္ဂလာသိဒ္ဓိရပ်ကွက်၊ ကံ့ကော်အိမ်ရာ၊ အခန်း(၁၄)၊ တိုက်(၂၂၇) နေ ဒေါ်ငယ်ငယ်လွင်(ဒုတိယညွှန်ကြားရေးမှူး၊ စီးပွား/ကူးသန်းဝန်ကြီးဌာန) ၏ ချစ်လှစွာသောခင်ပွန်း ဦးချစ်ကိုကိုသည် ၂-၈-၂၀၁၉ (သောကြာနေ့) နံနက် ၁၁ နာရီတွင် ကွယ်လွန်သွားပါသဖြင့် မိသားစုနှင့်ထပ်တူ ဝမ်းနည်းကြေကွဲ ရပါသည်။

ဝန်ကြီးရုံးမိသားစု
စီးပွားရေးနှင့် ကူးသန်းရောင်းဝယ်ရေးဝန်ကြီးဌာန

ကန့်ကွက်နိုင်ပါသည်

ရန်ကုန်မြို့ သင်္ဃန်းကျွန်းမြို့နယ်၊ ကြီးပွားရေးရပ်ကွက်၊ မြယမုံလမ်း၊အမှတ်(၃၀)နေ ဦးစိုးအောင်[၁၂/တမန(နိုင်)၀၅၁၈၀၈] အမည်ပေါက် ပိုင်ဆိုင်လက်ဝယ်ထား အကျိုးခံစားလျက်ရှိနေသော အောက်စာရင်းပါမြေကွက်ကို ဦးစိုးအောင်နှင့် ကျွန်ုပ်တို့၏ မိတ်ဆွေအကြား အရောင်းအဝယ် ပြုလုပ်ကြရန် သဘောတူကြသဖြင့် ယင်းမြေကွက်အပေါ် ပိုင်ရေးဆိုင်ခွင့်အရေးဆိုလိုသူရှိပါက ဤကြော်ငြာပါသည့်နေ့ရက်မှ (၇)ရက်အတွင်း ကျွန်ုပ်တို့ထံ ခိုင်လုံသောအထောက်အထားဖြင့် လာရောက်ကန့်ကွက်နိုင်ပါကြောင်း အများသိစေရန်ကြေညာအပ်ပါသည်။

အရောင်းအဝယ်ပြုလုပ်မည့် မြေကွက်စာရင်း

ရန်ကုန်မြို့ သာကေတမြို့နယ်၊ မြေတိုင်းရပ်ကွက်အမှတ် (၁၀/တောင်)၊ မြေကွက်အမှတ်(၅၀)၊ ဧရိယာ (၀.၀၈၃)ဧက နှစ် ၆၀ ဂရန်မြေနှင့် မြေပေါ်ရှိ အကျိုးခံစားခွင့်အရပ်ရပ်။

[မြေကွက်တည်နေရာလိပ်စာမှာ-အမှတ်(၅၀)၊ ပတ္တမြားလမ်း၊ (၁၃)ရပ်ကွက်၊ သာကေတမြို့နယ်၊ ရန်ကုန်တိုင်းဒေသကြီး]

လွှဲအပ်ညွှန်ကြားချက်အရ-
ဦးမျိုးဟန် (စဉ်-၁၇၅၁) ဒေါ်တင်တင်ဌေး (စဉ်-၈၂၉၅)
(တရားလွှတ်တော်ရှေ့နေများ)
အမှတ်-၁၉၆၊ပထမထပ်၊(၃၃)လမ်း၊ ကျောက်တံတားမြို့နယ်၊ရန်ကုန်မြို့။

ဘုရား၊ ရဟန်း၊ ကျောင်း ဒါယိကာမကြီး

ဒေါ်ခင်အုန်း

အသက် (၈၆) နှစ်

မွန်ပြည်နယ်၊ ပေါင်မြို့ မိုးနိုင်းရပ်ကွက်နေ (ဦးချာ-ဒေါ်ငွေစိန်)တို့၏သမီးထွေး၊ ရန်ကုန်မြို့နေ (ဦးရွှန်ကီး)၏ဇနီး၊ ဦးအေးမောင်-ဒေါ်အမာခင်(ရွှေမြင့်မိုရ်အိမ်ဆောက် ပစ္စည်းဆိုင်၊ သုံးခွမြို့)၊ ဦးအုန်းရှိန်-ဒေါ်ငွေးငွေးရီ(ရွှေတိုက်စတိုး၊ သုံးခွ-ခရမ်း)၊ ဦးသိန်းဇော်-ဒေါ်ငွေးငွေးမြင့်၊ (ဒေါက်တာ ဦးဇော်ထွန်း)-ဒေါက်တာဒေါ်ငွေးငွေးကြည် (MD, ရွှေဂုံတိုင်ဆေးရုံနှင့်ပင်လုံဆေးရုံ)၊ ဦးငွေးလှိုင်-ဒေါ်မြင့်မြင့်အေး (ဦးကျောက်ခဲစက်ပစ္စည်းဆိုင်၊ ခရမ်းမြို့)၊ ဒေါ်ခင်အေးမြင့်၊ ဦးညီညီလွင်-ဒေါ်ခင်မျိုးဆန်း(ပါဝါလျှပ်စစ်ပစ္စည်းဆိုင်၊ သုံးခွမြို့)၊ ဒေါ်လှလှထွေးတို့၏မွေးသမိခင်၊ မြေး ၂၀ ယောက်၊ မြစ်ခြောက်ယောက် တို့၏ အဘွားသည် ၂-၈-၂၀၁၉ (သောကြာနေ့) ည ၇ နာရီတွင် ရွှေဂုံတိုင်အထူးကုဆေးရုံ ၌ ကွယ်လွန်သွားပါသဖြင့် ၃-၈-၂၀၁၉ (စနေနေ့) မွန်းတည့် ၁၂ နာရီတွင် ရေဝေးသုသာန်၌ မီးသဂြိုဟ်မည်ဖြစ်ပါကြောင်း ရပ်ဝေးရပ်နီးမှ ဆွေမျိုးမိတ်သင်္ဂဟများအား အသိပေးအကြောင်းကြားအပ်ပါသည်။ [ကွယ်လွန်သူအား ရည်စူး၍ ၈-၈-၂၀၁၉ (ကြာသပတေးနေ့) နံနက်တွင် တောင်ဥက္ကလာပမြို့နယ်၊ (၃)ရပ်ကွက်၊ ငွေကြာယံ (၁၅) လမ်း၊ အမှတ်(၄၃၅)နေအိမ်သို့ ရက်လည်ဆွမ်းကျွေးတရားတော်နာကြွရောက်ပါရန် ဖိတ်ကြားအပ်ပါသည်။]

ကျန်ရစ်သူမိသားစု

ဘုရား၊ ရဟန်း၊ ကျောင်းဒါယကာကြီး

ဦးစိုးနိုင် (Georgie)

CDC 3202 Chief Engineer (ငြိမ်း)

MSF ၊ အလုပ်အမှုဆောင်ကော်မတီဝင်

အသက် (၇၉) နှစ်

ရန်ကုန်မြို့ ဗိုလ်တထောင်မြို့နယ်၊ (၉)ရပ်ကွက်၊ (၄၅)လမ်းအောက်၊ အမှတ်(၂၅၃)၊ လေးလွှာနေ (ဦးဘရွှန်း Mr.Peter-ဒေါ်ဘေဘီ)တို့၏သား၊ (ဦးစောထွန်းသာကျော်-ဒေါ်ကြယ်ပွင့်)တို့၏သားသမက်၊ နော်ဆယ်ရာထွန်း၏ချစ်လှစွာသောခင်ပွန်း၊ စောရည်မွန်(Jerry)၊ ကိုတိုနီနေစိုးနိုင်(BOSUN Gewin Maritime Ltd)-မဇင်မာဝင်း(IMM Preschool)၊ ကိုမျိုးဆန်းဦး (ခေတ္တ-USA)-မမိုနာမြတ်စိုးနိုင်၊ ကိုဇာနည်နန္ဒာစိုးနိုင်၊ ကိုဝေဖြိုးထွန်း(Immortal Fashion Store)-မမေမြတ်မွန်မွန်ဦး(Immortal Fashion Store)တို့၏ချစ်လှစွာသောဖခင်ကြီး၊ မကြယ်စင်လင်းလက်(ခေတ္တ-USA)၊ မဝတ်မှုံမြတ်ပန်းဖြူ၊ မောင်နေထွဋ်ထင်ရှားတို့၏ချစ်လှစွာသောဘိုးဘိုးကြီးသည် ၃၁-၇-၂၀၁၉ (ဗုဒ္ဓဟူးနေ့) ညနေ ၆း၀၅ နာရီတွင် ဗဟိုရ်စည်ဆေးရုံ၌ ကွယ်လွန်သွားပါသဖြင့် ၄-၈-၂၀၁၉ (တနင်္ဂနွေနေ့) နံနက် ၁၁ နာရီတွင် ရေဝေးသုသာန်သို့ ပို့ဆောင်မီးသဂြိုဟ်မည်ဖြစ်ပါကြောင်း ရပ်နီးရပ်ဝေးမှ ဆွေမျိုးမိတ်ဆွေများအား အကြောင်းကြားအပ်ပါသည်။ (နေအိမ်မှ ကားများ နံနက် ၈း၃၀ နာရီတွင် ထွက်ပါမည်။)

ကျန်ရစ်သူမိသားစု

အထူးဝမ်းနည်းကြေကွဲခြင်း

ဘုရား၊ ရဟန်း၊ သိမ်၊ ကျောင်း ဒါယိကာမကြီး

ဒေါ်ရင်ရင်(ခ)လီပွေဟွန်း(ခ)လီဖေ့ယွင်

(Lucky Man Co.Ltd)

အသက်(၈၇)နှစ်

မြန်မာနိုင်ငံ မူးယစ်ဆေးဝါးဆန့်ကျင့်ရေးအသင်း(ဗဟို)၏ အထောက်အကူပြု အဖွဲ့ဝင် ဦးအောင်ဆန်း ၏ ချစ်လှစွာသော ဇနီး ဒေါ်ရင်ရင်(ခ)လီပွေဟွန်း(ခ)လီဖေ့ယွင် (Lucky Man Co.Ltd) သည် ၃၀-၇-၂၀၁၉ (အင်္ဂါနေ့) နံနက် ၁၁း၂၀ နာရီတွင် အာရှတော်ဝင်ဆေးရုံ၌ ကွယ်လွန်သွားကြောင်း သိရပါသဖြင့် ကျန်ရစ်သူမိသားစုနှင့် ထပ်တူထပ်မျှ ဝမ်းနည်းကြေကွဲရပါသည်။

မြန်မာနိုင်ငံ မူးယစ်ဆေးဝါးဆန့်ကျင့်ရေးအသင်း(ဗဟို)
ဥက္ကဋ္ဌနှင့် C.E.Cများ၊ MANA အဖွဲ့ဝင်နှင့်ထမ်းများ

မူးယစ်ကိုပစ်
ပန်းတိုင်သစ်
စိတ်သစ်
လူသစ်
ဘဝသစ်

အထူးဝမ်းနည်းကြေကွဲခြင်း

ဘုရား၊ ရဟန်း၊ သိမ်၊ ကျောင်း ဒါယကာကြီး

ဂုဏ္ဍာမိကလျာဏဆွမ်းကပ်အဖွဲ့ နာယကကြီး

ဒေါက်တာ ဦးမြတ်ထွဋ် (ထားဝယ်) အား/ကာ(ငြိမ်း)

အသက်(၇၁)နှစ်

ထားဝယ်မြို့နေ (ဦးဖန်ဝှာ-ဒေါ်ဖူးစိန်)တို့၏ သား၊ [ဦးဂွမ်ရှိန်-အား/ကာ ညွှန်ချုပ်(ငြိမ်း)-ဒေါ်ရီရီ]တို့၏ သားသမက်၊ ဒေါ်သီတာရှိန် ၏ ခင်ပွန်း၊ ဦးဇေယျာထွဋ်၊ ဒေါက်တာဒေါ်ဝေနှင်းထွဋ်-ဦးဇော်မင်းသက်၊ ဦးအောင်ဇော်ထွဋ်-ဒေါ်ခိုင်ဝတ်ရည် တို့၏ ဖခင် ဒေါက်တာဦးမြတ်ထွဋ် သည် ၁-၈-၂၀၁၉ (ကြာသပတေးနေ့) နံနက် ၄း၄၅ နာရီတွင် ကွယ်လွန်သွားကြောင်း သိရှိရသည့်အတွက် မိသားစုနှင့် ထပ်တူ ဝမ်းနည်းကြေကွဲရပါသည်။

ဂုဏ္ဍာမိကလျာဏဆွမ်းကပ်အဖွဲ့

အထူးဝမ်းနည်းကြေကွဲခြင်း

ဘုရား၊ ရဟန်း၊ သိမ်၊ ကျောင်း ဒါယကာကြီး

ပီတိလှုမှုကူညီရေးအသင်း (စမ်းချောင်း)၏ နာယက

ဒေါက်တာ ဦးမြတ်ထွဋ် (ထားဝယ်) အား/ကာ(ငြိမ်း)

အသက်(၇၁)နှစ်

ထားဝယ်မြို့နေ (ဦးဖန်ဝှာ-ဒေါ်ဖူးစိန်)တို့၏သား၊ [ဦးဂွမ်ရှိန်-အား/ကာ ညွှန်ချုပ်(ငြိမ်း)-ဒေါ်ရီရီ] တို့၏ သားသမက်၊ ဒေါ်သီတာရှိန် ၏ ခင်ပွန်း၊ ဦးဇေယျာထွဋ်၊ ဒေါက်တာဒေါ်ဝေနှင်းထွဋ်-ဦးဇော်မင်းသက်၊ ဦးအောင်ဇော်ထွဋ်-ဒေါ်ခိုင်ဝတ်ရည်တို့၏ ဖခင် ဒေါက်တာဦးမြတ်ထွဋ် သည် ၁-၈-၂၀၁၉ (ကြာသပတေးနေ့) နံနက် ၄း၄၅ နာရီတွင် ကွယ်လွန်သွားကြောင်း သိရှိရသည့်အတွက် မိသားစုနှင့် ထပ်တူ ဝမ်းနည်းကြေကွဲရပါသည်။

ပီတိလှုမှုကူညီရေးအသင်း (စမ်းချောင်း)

ဦးဆန်းမြင့်

အသက်(၈၃)နှစ်

ရန်ကုန်မြို့ သာကေတမြို့နယ်၊ (၁)ရပ်ကွက်၊ ၁/ထူပါရုံ (၁၆)လမ်း အရှေ့ အမှတ်(၁၅၃၄)နေ (ဦးဟန်စိန်-ဒေါ်အမာ)တို့၏ သားကြီး၊ ဦးဆန်းတင့်-ဒေါ်ခင်ကြိုင်၊ ဦးကြိုင်ဝင်း၊ (ဒေါ်သန်းမြင့်)၊ ဦးမင်းလွင်-ဒေါ်လှလှ၊ ဒေါ်အေးအေးသန်း၊ ဦးမြင့်သိန်း(ခ)ဦးဗိုလ်ကြီး၊ ဒေါ်မြမြဝေတို့၏ အစ်ကိုကြီး၊ တူ/တူမ ခုနစ်ယောက်၊ မြေးသုံးယောက်တို့၏အဘိုးသည် ၂၉-၇-၂၀၁၉(တနင်္လာနေ့) နံနက် ၁၁ နာရီတွင် ကွယ်လွန်သွားပါသဖြင့် ၃၁-၇-၂၀၁၉ (ဗုဒ္ဓဟူးနေ့) ညနေ ၃ နာရီတွင် ကျိုစုသုသာန်သို့ ပို့ဆောင်မီးသဂြိုဟ်ပြီးစီးပါကြောင်း။ [ကွယ်လွန်သူအားရည်စူး၍ ၄-၈-၂၀၁၉(တနင်္ဂနွေနေ့)တွင် အထက်ပါနေအိမ်သို့ ရက်လည်ဆွမ်းကျွေး တရားတော်နာ ကြွရောက်ပါရန် ဖိတ်ကြားအပ်ပါသည်။]

ကျန်ရစ်သူမိသားစု

ဘုရား၊ ရဟန်း၊ သိမ်၊ ကျောင်း ဒါယကာကြီး

သမားတော်ကြီး ဦးမောင်ဘဏ် (၈၂) နှစ်

(ဩသဓ-ဆေးတိုက်)

မြန်မာနိုင်ငံတိုင်းရင်းဆေးဆရာအသင်း ဗဟိုဥက္ကဋ္ဌ (ငြိမ်း)

တိုင်းရင်းဆေးကောင်စီဝင်

ရန်ကုန်မြို့ ဗိုလ်တထောင်မြို့နယ်၊ (၁၀) ရပ်ကွက်၊ (၄၇)လမ်း၊ အမှတ်(၁၄၅) နေ (ဩသဓ-ဆေးတိုက်) [ဦးမောင်ရွှေ-ဒေါ်သောင်းကြည်]တို့၏သား၊(ဦးဗျောက်ဝ-ဒေါ်မယ်ဟန်)တို့၏သားသမက်၊ (ဒေါ်နွဲ့ဝင်း)၏ ခင်ပွန်း၊ ဒေါ်အုန်းကြည်၏မောင်၊ ဦးဝမ်စိန်-ဒေါ်မြင့်၊ (ဦးတင်ယု-ဒေါ်သိန်း)၊ ဦးတင်အေးတို့၏အစ်ကို/ညီ/မောင်၊ ဦးစိန်ဦး-ဒေါ်မြင့်မြင့်ကြည်၊ ဦးနေဝင်း အောင်-ဒေါ်မြင့်မြင့်ဝင်း၊ (ဦးငွေအောင်)-ဒေါ်မြမြဝင်း၊ ဦးငွေဝင်း-ဒေါ်နှင်းအိအိခိုင်၊ ဦးသိန်းဝင်း-ဒေါ်ဖြူဖြူဝင်း၊ ဦးသီဟ-ဒေါ်ခင်နီလာမင်း၊ ဦးသီလ-ဒေါ်နှင်းနှင်းအေး၊(ဒေါ်ခင်မိုးအေး)-ဦးအောင်ဇေယျတင့်၊ ဦးထင်ကျော်-ဒေါ်ဥမ္မာတို့၏ချစ်လှစွာသော မွေးသဖခင်၊ မြေး ၁၃ ယောက်၊ မြစ်တစ်ယောက်တို့၏ ဘိုးဘိုးကြီးသည် ၂-၈-၂၀၁၉ ရက်တွင် ကွယ်လွန်သွားပါကြောင်း ရပ်ဝေးရပ်နီးမှ မိတ်ဆွေသင်္ဂဟတို့အား အသိပေးအကြောင်းကြား အပ်ပါသည်။

ကျန်ရစ်သူမိသားစု

အထူးဝမ်းနည်းကြေကွဲခြင်း

ဒေါက်တာမြတ်ထွဋ် (ထားဝယ်)

အား/ကာ (ငြိမ်း)

အသက် (၇၁) နှစ်

အတန်းဖော်သူငယ်ချင်းဖြစ်သူ မြတ်ထွဋ်သည် ၁-၈-၂၀၁၉ (ကြာသပတေးနေ့) နံနက် ၄း၄၅ နာရီတွင် ကွယ်လွန်သွားကြောင်း သိရှိရပါသဖြင့် မိသားစုနှင့် ထပ်တူထပ်မျှ အထူးဝမ်းနည်းကြေကွဲရပါသည်။

သူငယ်ချင်းများ
၁၉၆၆-၇၃ စာသင်နှစ်
ဆေးတက္ကသိုလ် (၁)၊ ရန်ကုန်

အထူးဝမ်းနည်းကြေကွဲခြင်း

ဒေါ်သိန်းသိန်းနု (ခ) မနု

အသက်(၅၉)နှစ်

မြိတ်ကော်ပိုရေးရှင်းအများနှင့် သက်ဆိုင်သော ကုမ္ပဏီလီမိတက် ဒုတိယဥက္ကဋ္ဌ (၃) ဦးထွန်းထွန်းဝင်း၏ အစ်ကိုဖြစ်သူ ဦးထွန်းထွန်းနိုင်(ခ)ဖိုးချွန်၏ ဇနီး ဒေါ်သိန်းသိန်းနု (ခ) မနု အသက်(၅၉)နှစ်သည် ၃၁-၇-၂၀၁၉ (ဗုဒ္ဓဟူးနေ့) နံနက် ၂း၅၀ နာရီတွင် ကွယ်လွန်သွားကြောင်း သိရှိရပါသဖြင့် မိသားစုနှင့် ထပ်တူထပ်မျှ အထူးဝမ်းနည်းကြေကွဲရပါသည်။

ဒါရိုက်တာအဖွဲ့
မြိတ်ကော်ပိုရေးရှင်းအများနှင့် သက်ဆိုင်သော
ကုမ္ပဏီလီမိတက်

ဝမ်းနည်းကြေကွဲခြင်း

ဦးချစ်ကိုကို

ဦးစီးအရာရှိ (စီးပွား/ကူးသန်း၊ ဝန်ကြီးရုံး)

အသက်(၄၃)နှစ်

(ဦးစိန်ဝင်း)-ဒေါ်တင်တင်ဝင်းတို့၏သားကြီး၊ ကိုအောင်ကို-(မမိုးပွင့်ဖြူ)၊ ကိုမင်းသူ-မဇင်မာဝေ(မန်နေဂျာ-စက်မှု/ဆေးဝါး)၊ ကိုနေလင်းကျော်-မဇင်မာဆွေ (ခုတင်-၅၀၊ ဒက္ခိဏဆေးရုံ)၊ ကိုအာကာ(မန်နေဂျာ-ရွှေဘူးသီးဟိုတယ်၊ တာချီလိတ်မြို့)တို့၏ အစ်ကိုကြီး၊ ဒေါ်ယယ်ယယ်လွင် (ဒုတိယညွှန်ကြားရေးမှူး၊ မြန်မာကုန်သွယ်မှုမြှင့်တင်ရေးအဖွဲ့)၏ ခင်ပွန်း ဦးချစ်ကိုကို (ဦးစီးအရာရှိ) အသက်(၄၃)နှစ် စီးပွားရေးနှင့် ကူးသန်းရောင်းဝယ်ရေးဝန်ကြီးဌာနသည် ၂-၈-၂၀၁၉ (သောကြာနေ့) နံနက် ၁၁ နာရီတွင် ကွယ်လွန်သွားပါသဖြင့် မိသားစုနှင့် ထပ်တူဝမ်းနည်းကြေကွဲရပါကြောင်း။

မြန်မာကုန်သွယ်မှုမြှင့်တင်ရေးအဖွဲ့မှ ဝန်ထမ်းများ
စီးပွားရေးနှင့် ကူးသန်းရောင်းဝယ်ရေးဝန်ကြီးဌာန

ဘုရား၊ ရဟန်း၊ သိမ်၊ ကျောင်း ဒါယိကာမကြီး

ဒေါ်ရင်ရင် (ခ) လီပွေဟွန်း (ခ) လီဖေ့ယွင်

(Lucky Man Co., Ltd)

အသက် (၈၇) နှစ်

ရန်ကုန်မြို့ ကမာရွတ်မြို့နယ်၊ (၁) ရပ်ကွက်၊ ရတနာမြိုင်လမ်း၊ အမှတ် (၈၃/၈၄)နေ ဦးအောင်ဆန်း၏ချစ်လှစွာသောဇနီး၊ ဦးမောင်မောင်ဦး-ဒေါ်ထွေးထွေး၊ ဒေါ်ခင်ခင်မော်-ဦးငွေးလွင်၊ ဒေါက်တာမောင်မောင်လတ် -ဒေါက်တာချောစုလှိုင်(EMPS School)၊ ဦးမောင်မောင်နိုင်(Sky One Construction Co., Ltd)-ဒေါ်သန္တာအေး၊ ဦးမောင်မောင်အောင် -ဒေါ်ရှောင်ယန်းတို့၏ ချစ်လှစွာသောမွေးသမိခင်၊ မြေး ၁၁ ယောက်တို့၏ ချစ်လှစွာသောအဘွားသည် ၃၀-၇-၂၀၁၉ (အင်္ဂါနေ့) နံနက် ၁၁း၂၀ နာရီတွင် အာရှတော်ဝင်ဆေးရုံ၌ ကွယ်လွန်သွားပါသဖြင့် ၃-၈-၂၀၁၉ (စနေနေ့)တွင် ရေဝေးတရုတ်ဖူကျင့်သုသာန်သို့ ပို့ဆောင်ဂူသွင်းသဂြိုဟ်မည်ဖြစ်ပါကြောင်း ရပ်ဝေးရပ်နီးမှ ဆွေမျိုးမိတ်သင်္ဂဟအပေါင်းအား အသိပေးအကြောင်းကြားအပ်ပါသည်။ (နေအိမ်မှကားများ နံနက် ၁၁ နာရီတွင် စတင်ထွက်ခွာ၍ ရေဝေးတရုတ်ဖူးကျင့်သုသာန်သို့ တိုက်ရိုက်ပို့ဆောင်မည်ဖြစ်ပါသည်။) [ကွယ်လွန်သူအားရည်စူး၍ ၅-၈-၂၀၁၉ (တနင်္လာနေ့) နံနက် ၇ နာရီမှ မွန်းတည့် ၁၂ နာရီအထိ အထက်ပါနေအိမ်သို့ ရက်လည်ဆွမ်းကျွေးတရားတော်နာ ကြွရောက်ပါရန် ဖိတ်ကြားအပ်ပါသည်။]

ကျန်ရစ်သူမိသားစု

အထူးဝမ်းနည်းကြေကွဲခြင်း

ဘုရား၊ ရဟန်း၊ သိမ်၊ ကျောင်းဒါယကာကြီး

ဦးကိုကိုကြီး (ကျိုက်လတ်)

အသက် (၉၃) နှစ်

ရေကြောင်းပို့ဆောင်ရေးညွှန်ကြားမှုဦးစီးဌာန၊ ရေကြောင်းအန္တရာယ်ကင်းရှင်းရေး၊ လုံခြုံရေးနှင့် ပတ်ဝန်းကျင်ထိန်းသိမ်းရေးဌာနခွဲမှ ညွှန်ကြားရေးမှူး ဦးကိုကိုနိုင်၏ဖခင်သည် ၃၁-၇-၂၀၁၉ (ဗုဒ္ဓဟူးနေ့) ည ၁၁ နာရီတွင် SSC (ရွှေဂုံတိုင်) အထူးကုဆေးရုံ၌ ကွယ်လွန်သွားကြောင်း သိရှိရသည့်အတွက် မိသားစုနှင့် ထပ်တူထပ်မျှ ဝမ်းနည်းကြေကွဲရပါသည်။

ညွှန်ကြားရေးမှူး၊ ဒုတိယညွှန်ကြားရေးမှူးနှင့် ဝန်ထမ်းများ
ရေကြောင်းအင်ဂျင်နီယာဌာနခွဲ
ရေကြောင်းပို့ဆောင်ရေးညွှန်ကြားမှုဦးစီးဌာန

အထူးဝမ်းနည်းကြေကွဲခြင်း

ဘုရား၊ ရဟန်း၊ သိမ်၊ ကျောင်းဒါယကာကြီး

ဦးကိုကိုကြီး (ကျိုက်လတ်)

အသက် (၉၃) နှစ်

ရေကြောင်းပို့ဆောင်ရေးညွှန်ကြားမှုဦးစီးဌာန၊ ရေကြောင်းအန္တရာယ်ကင်းရှင်းရေး၊ လုံခြုံရေးနှင့် ပတ်ဝန်းကျင်ထိန်းသိမ်းရေးဌာနခွဲမှ ညွှန်ကြားရေးမှူး ဦးကိုကိုနိုင်၏ ဖခင်သည် ၃၁-၇-၂၀၁၉ (ဗုဒ္ဓဟူးနေ့) ည ၁၁ နာရီတွင် SSC (ရွှေဂုံတိုင်) အထူးကုဆေးရုံ၌ ကွယ်လွန်သွားကြောင်း သိရှိရသည့်အတွက် မိသားစုနှင့် ထပ်တူထပ်မျှ ဝမ်းနည်းကြေကွဲရပါသည်။

ညွှန်ကြားရေးမှူး၊ ဒုတိယညွှန်ကြားရေးမှူးများနှင့် ဝန်ထမ်းမိသားစုများ
ရေကြောင်းဌာနခွဲ
ရေကြောင်းပို့ဆောင်ရေးညွှန်ကြားမှုဦးစီးဌာန

အထူးဝမ်းနည်းကြေကွဲခြင်း

ဘုရား၊ ရဟန်း၊ သိမ်၊ ကျောင်းဒါယကာကြီး

ဦးကိုကိုကြီး (ကျိုက်လတ်)

အသက် (၉၃) နှစ်

ရေကြောင်းပို့ဆောင်ရေးညွှန်ကြားမှုဦးစီးဌာန၊ ရေကြောင်းအန္တရာယ်ကင်းရှင်းရေး၊ လုံခြုံရေးနှင့် ပတ်ဝန်းကျင်ထိန်းသိမ်းရေးဌာနခွဲမှ ညွှန်ကြားရေးမှူး ဦးကိုကိုနိုင်၏ဖခင်သည် ၃၁-၇-၂၀၁၉ (ဗုဒ္ဓဟူးနေ့) ည ၁၁ နာရီတွင် SSC (ရွှေဂုံတိုင်) အထူးကုဆေးရုံ၌ ကွယ်လွန်သွားကြောင်း သိရှိရသည့်အတွက် မိသားစုနှင့် ထပ်တူထပ်မျှ ဝမ်းနည်းကြေကွဲရပါသည်။

တိုင်းဦးစီးမှူးနှင့် ဝန်ထမ်းများ
တနင်္သာရီတိုင်းဒေသကြီး၊ မြိတ်မြို့
ရေကြောင်းပို့ဆောင်ရေးညွှန်ကြားမှုဦးစီးဌာန

အထူးဝမ်းနည်းကြေကွဲခြင်း

ဘုရား၊ ရဟန်း၊ သိမ်၊ ကျောင်းဒါယကာကြီး

ဦးကိုကိုကြီး (ကျိုက်လတ်)

အသက် (၉၃) နှစ်

ရေကြောင်းပို့ဆောင်ရေးညွှန်ကြားမှုဦးစီးဌာန၊ ရေကြောင်းအန္တရာယ်ကင်းရှင်းရေး၊ လုံခြုံရေးနှင့် ပတ်ဝန်းကျင်ထိန်းသိမ်းရေးဌာနခွဲမှ ညွှန်ကြားရေးမှူး ဦးကိုကိုနိုင်၏ဖခင်သည် ၃၁-၇-၂၀၁၉ (ဗုဒ္ဓဟူးနေ့) ည ၁၁ နာရီတွင် SSC (ရွှေဂုံတိုင်) အထူးကုဆေးရုံ၌ ကွယ်လွန်သွားကြောင်း သိရှိရသည့်အတွက် မိသားစုနှင့် ထပ်တူထပ်မျှ ဝမ်းနည်းကြေကွဲရပါသည်။

ညွှန်ကြားရေးမှူးနှင့် ဝန်ထမ်းများ
အောက်မြန်မာပြည်ရုံး
ရေကြောင်းပို့ဆောင်ရေးညွှန်ကြားမှုဦးစီးဌာန

အထူးဝမ်းနည်းကြေကွဲခြင်း

ဦးကိုကိုကြီး (ကျိုက်လတ်)

အသက်(၉၃) နှစ်

သူငယ်ချင်း ကိုကိုနိုင် (ညွှန်ကြားရေးမှူး၊ ရေကြောင်း ဦးစီးဌာန)၏ ဖခင်ဖြစ်သူ ဦးကိုကိုကြီးသည် ၃၁-၇-၂၀၁၉ ရက်တွင် ကွယ်လွန်သွားကြောင်း သိရပါသဖြင့် မိသားစုနှင့် ထပ်တူ အထူးဝမ်းနည်းကြေကွဲရပါသည်။

IMT (CD 20/CE 18) မှ သူငယ်ချင်းများ

ဘုရား၊ ရဟန်း၊ သိမ်၊ ကျောင်းဒါယကာကြီး
ဒုဗိုလ်မှူးကြီးကြူပို (ငြိမ်း)
ညွှန်ကြားရေးမှူး (ငြိမ်း)၊ M.P.P.E ၊ (ထားဝယ်)
အသက် (၉၃) နှစ်

ရန်ကုန်မြို့ အမှတ်(၁၄၈၊ K-1)၊ ဦးမောင်မောင်စိုးလမ်း၊ အေဝမ်းခြံနေ (ဦးဘိုးလှ-ဒေါ်စိန်ပို)တို့၏သား၊ (ဦးအေးဖေ-ဒေါ်သန်းရှင်)တို့၏သားသမက်၊ ဒေါ်မြင့်မြင့်အေး (ခ) ချိုချို၏ချစ်လှစွာသောခင်ပွန်း၊ (ဒေါ်ရင်စိန်-ဦးအောင်မြင့်)၊ (ဒေါ်လှစိန်)-ဦးလှတင်၊ (ဦးပဥ္စင်းဝိမလ)၊ [ဒေါ်စိန်မြမြ (ခ) ဒေါ်အေးအေး] တို့၏မောင်၊ (ဒေါ်မီမီလှ-ဦးဘာလေ)တို့၏အစ်ကိုသည် ၁-၈-၂၀၁၉ (ကြာသပတေးနေ့) ည ၇း၅၅ နာရီတွင် ကွယ်လွန်သွားပါသဖြင့် ၃-၈-၂၀၁၉ (စနေနေ့) ညနေ ၄ နာရီတွင် ရေဝေးသုသာန်၌ မီးသင်္ဂြိုဟ်မည်ဖြစ်ပါကြောင်း ရပ်ဝေးရပ်နီးနေ ဆွေမျိုးမိတ်သင်္ဂဟအပေါင်းတို့အား အသိပေးအကြောင်းကြားအပ်ပါသည်။

ကျန်ရစ်သူမိသားစု

ဦးဟုတ်
အသက်(၉၀)

ရန်ကုန်မြို့ စမ်းချောင်းမြို့နယ်၊ ဝေဠုဝန်တောင်ရပ်ကွက်၊ ဝေဠုဝန်လမ်းကျယ်၊ အမှတ်(၂၄)နေ ဦးယုအီး-ဒေါ်ကျင်ရွက်တို့၏ သား၊ ဒဂုံမြို့သစ်မြောက်ပိုင်းနေ (ဦးချိန်သိန်း)-ဒေါ်ကြူ တို့၏ မောင်၊ (ဒေါ်တင်နု)၏ ခင်ပွန်း၊ ဦးသန်းလွင်(ခ)ဦးအနဲ့ကူ-ဒေါ်စိုးစိုးဝင်း၊ ဦးဇော်လွင် (ခ) ကိုဖိုးချို-ဒေါ်စန္ဒာဝင်း၊ ဦးသန့်နိုင်-ဒေါ်မော်မော် တို့၏ မွေးသဖခင်၊ မြေးရှစ်ယောက်တို့၏ ဘိုးဘိုးကြီး ဦးဟုတ်သည် ၂-၈-၂၀၁၉ (သောကြာနေ့) နံနက် ၃း၃၀ နာရီတွင် ရန်ကုန်ဆေးရုံကြီး၌ ကွယ်လွန်သွားပါသဖြင့် ၄-၈-၂၀၁၉ (တနင်္ဂနွေနေ့) မွန်းလွဲ ၁ နာရီတွင် ထိန်ပင်သုသာန်သို့ ပို့ဆောင်မီးသင်္ဂြိုဟ်မည်ဖြစ်ပါကြောင်း ရပ်နီးရပ်ဝေးမှ မိတ်ဆွေသင်္ဂဟအပေါင်းတို့အား အသိပေး အကြောင်းကြားအပ်ပါသည်။ (နေအိမ်မှ ကားများ နံနက် ၁၁း၃၀ နာရီတွင် ထွက်ပါမည်။)

ကျန်ရစ်သူမိသားစု

အလ္လာဟ်သျှင်မြတ်အမိန့်တော်ခံယူခြင်း
အိုက်ရှာယာကွတ်မာမက်အီစွတ် (ခ) ဒေါ်ခင်သန်း
အသက်(၈၇)နှစ်

ရန်ကုန်မြို့ မင်္ဂလာတောင်ညွန့်မြို့နယ်၊ သပြေကုန်းရပ်ကွက်၊ ၁၂၆ လမ်း၊ အမှတ်(၃၇)နေ (ဦးရွှေသာအောင်)၏ ဇနီး၊ (အဗဒူရဟင်း-ဟာဂျီမဖီရိုဇာ)တို့၏ သမီးချွေးမ၊ (ဟာဂျီဦးယာကွတ်မာမက်အီစွတ်-စကီနာဘရူးကျား)တို့၏ သမီး၊ နတ်မောက်လမ်းနေ (အီစွတ်ဒူပလီ-ဟာဂျီမအိုင်ရှာမာမက်အီစွတ်) တို့၏ တူမ၊ ဒေါ်ခင်ရွှေဦး၊ ဦးဆန်းမြင့်အောင်-ဒေါ်သန္တာအောင်၊ ဒေါ်နီနီရွှေ-ဦးနီ၊ (ဦးစန်းအောင်)၊ (ဦးစံလင်းအောင်)-ဒေါ်စန္ဒီရှိန်၊ ဦးဇေယျာအောင်-ဒေါ်ဝါဝါခင်၊ ဦးတေဇာအောင်တို့၏ မိခင်၊ မြေး ၁၄ ယောက်၊ မြစ်ခုနစ်ယောက်တို့၏ အဘွား ဒေါ်အိုက်ရှာယာကွတ်မာမက်အီစွတ်(ခ)ဒေါ်ခင်သန်းသည် ၂-၈-၂၀၁၉ ရက် နံနက် ၀၀း၄၀ နာရီတွင် အလ္လာဟ်သျှင်မြတ် အမိန့်တော်ခံယူသွားပါသဖြင့် ယင်းနေ့ ဂျုမ္မအဟ်နာမာဇ်အပြီး ရေဝေးအစ္စလာမ်ကဗရ်စသာန်၌ ဒါဖနာပြီးစီးပါကြောင်း ရပ်ဝေးရပ်နီးမှ မိတ်ဆွေများအား အသိပေး အကြောင်းကြားအပ်ပါသည်။

ကျန်ရစ်သူမိသားစု

ဘုရား၊ ရဟန်း၊ ကျောင်း ဒါယိကာမကြီး
ဒေါ်မြလှခိုင်
အသက်(၈၁)နှစ်
(စစ်တွေ/သန်လျင်)

သန်လျင်မြို့ အေးရိပ်ငြိမ်လမ်း၊ အမှတ်(၄/၁၀၃)၊ မြို့ဟောင်းအလယ်ရပ်ကွက်နေ (ဦးသာဇံလှ-ဒေါ်စောသာဖြူ)တို့၏ သမီး၊ (ဦးမြသာဦး-ဒေါ်ကြာဝင်းဖြူ)တို့၏ သမီးချွေးမ၊ (ဦးသာထွန်း)၏ ဇနီး၊ ဦးထွန်းမြ-ဒေါ်စံပယ်၊ ဦးစောရွှေသိုက်-ဒေါ်မိမိခိုင်၊ ဒေါ်သီတာခိုင် (Aluminium Empire Co.,Ltd.)၊ ဦးမောင်မောင်ထွေး-ဒေါ်သီဂီနိုင် (စွမ်းအား Gas ဆိုင်)တို့၏ ချစ်လှစွာသော မိခင်၊ (ဦးဦးကျော်သာ-ဒေါ်မစိန်လှ)တို့၏ ညီမ၊ (ဦးမောင်ကြီး)-ဒေါ်မသိန်းနု၊ (ဦးဝေဖြူ-ဒေါ်အောင်ကြွဇံ)၊ (ဦးသာထွန်းအောင်)-ဒေါ်ဦးသိန်းယဉ်တို့၏ အစ်မ၊ မယွန်းရွှေခိုင်၊ မထူးမြတ်ရွှေ၊ မောင်ရှင်းသန့်၊ မမေမိုးစက် တို့၏ ချစ်လှစွာသော အဘောင်ရှင်သည် ၁-၈-၂၀၁၉ (ကြာသပတေးနေ့) ည ၁၁ နာရီတွင် ကွယ်လွန်သွားပါသဖြင့် ၃-၈-၂၀၁၉ (စနေနေ့)ညနေ ၃ နာရီတွင် သန်လျင်အမိုးနီ သုသာန်သို့ ပို့ဆောင်သင်္ဂြိုဟ်ပါမည်။ (နေအိမ်မှ ကားများ မွန်းလွဲ ၂း၃၀ နာရီတွင် ထွက်ပါမည်။)

ကျန်ရစ်သူမိသားစု

ရဲအုပ်ဘုန်းမြင့်
လ-၁၇၂၄၃၄၊ ဒုရဲအုပ်လောင်း စဉ်(၂၃/၉၆)
အမှတ်(၄) မူခင်းတပ်ဖွဲ့စု၊ ပဲခူး
အသက် (၄၉) နှစ်

ပဲခူးမြို့ ပုဏ္ဏားစုရပ်ကွက်၊ မော်ကန်(၁၃)လမ်း၊ အမှတ်(၂၀၁)နေ ဦးလှမြင့်-ဒေါ်သိန်းသိန်းတို့၏သား၊ (ဦးမျိုးမြင့်)-ဒေါ်ခင်စန်းအေးတို့၏သားသမက်၊ ဦးယဉ်ထွန်း (ပဲခူးတိုင်းစိုက်ပျိုးရေးဦးစီးဌာန)၊ ဒေါ်လှိုင်လှိုင်မြင့်(ပဲခူးခရိုင်စိုက်ပျိုးရေးဦးစီးဌာန) တို့၏ညီ/မောင်၊ ဦးထွန်းအောင်ကျော်-ဒေါ်ဝါဝါမျိုးမြင့်အောင်၊ ဦးနေထွန်းတို့၏ အစ်ကို၊ မအိန္ဒြေဘုန်းမြင့်၊ မအိန္ဒြာဘုန်းမြင့်(အထက-၃၊ ပဲခူးမြို့ G-10-A)တို့၏ဖခင်၊ ဒေါ်သော်တာမျိုးမြင့်အောင်၏ ချစ်လှစွာသောခင်ပွန်းသည် ၂-၈-၂၀၁၉ (သောကြာနေ့) နံနက် ၃ နာရီတွင် ကွယ်လွန်သွားပါသဖြင့် ၄-၈-၂၀၁၉ (တနင်္ဂနွေနေ့) မွန်းတည့် ၁၂ နာရီတွင် ဆင်ဖြူကွင်းသုသာန်၊ ပဲခူးသို့ ပို့ဆောင်မီးသင်္ဂြိုဟ် မည်ဖြစ်ပါကြောင်း ရပ်နီးရပ်ဝေးမှ ဆွေမျိုးမိတ်သင်္ဂဟများအား အသိပေးအကြောင်းကြားအပ်ပါသည်။ (နေအိမ်မှကားများ နံနက် ၁၁ နာရီတွင် ထွက်ပါမည်။)

ကျန်ရစ်သူမိသားစု

ဝမ်းနည်းကြေကွဲခြင်း

မြန်မာနိုင်ငံပင်လယ်ကူးသင်္ဘောသား အလုပ်သမားများအဖွဲ့ချုပ်၏ အလုပ်အမှုဆောင်ဖြစ်သော အင်ဂျင်နီယာမှူးကြီး ဦးစိုးနိုင် (Georgie) CDC-3202 အသက်(၇၉)နှစ်သည် ၃၁-၇-၂၀၁၉ (ဗုဒ္ဓဟူးနေ့) ညနေ ၆း၀၅ နာရီတွင် ကွယ်လွန်သွားကြောင်း သိရှိရပါသဖြင့် ကျန်ရစ်သူမိသားစုနှင့် ထပ်တူထပ်မျှ ဝမ်းနည်းကြေကွဲရပါသည်။

အလုပ်အမှုဆောင်အဖွဲ့နှင့် အသင်းသားများ
မြန်မာနိုင်ငံပင်လယ်ကူးသင်္ဘောသားအလုပ်သမားများအဖွဲ့ချုပ်

ဘုရား၊ ရဟန်း၊ သိမ်၊ ကျောင်းဒါယကာကြီး
ဒုဗိုလ်မှူးကြီးကြူပို (ငြိမ်း)
ကြည်း-၆၁၂၅
က.ပ.စ (၁)၊ (၂)၊ (၃)
ညွှန်ကြားရေးမှူး (ငြိမ်း)၊ M.P.P.E ၊ (ထားဝယ်)
အသက် (၉၃) နှစ်

ရန်ကုန်မြို့ အမှတ်(၁၄၈၊ K-1)၊ ဦးမောင်မောင်စိုးလမ်း၊ အေဝမ်းခြံနေ (ဦးဘိုးလှ-ဒေါ်စိန်ပို)တို့၏သား၊ (ဦးအေးဖေ-ဒေါ်သန်းရှင်)တို့၏သားသမက်၊ ဒေါ်မြင့်မြင့်အေး (ခ) ချိုချို၏ချစ်လှစွာသောခင်ပွန်း၊ ဒေါက်တာခင်ဥမ္မာကြူ-ဒေါက်တာကျော်စိုးအောင် (ခ) ဆန်နီအောင်ခင် (U.S.A)၊ ဒေါ်ဇင်ဝါကြူ(ဒုအင်ဂျင် နီယာချုပ်-MRTV)-ဦးထွန်းထွန်းလင်း(စိန်ပြာ)၊ ဒေါက်တာဝင်းဝါကြူ-ဒေါက်တာတင်အောင်လှ (U.S.A)၊ ဒေါက်တာကျော်ဇင်ချို-ဒေါက်တာထက်ထက်ဝင်း (U.K)၊ မောင်သော်ဇင်ချိုတို့၏ ချစ်လှစွာသောဖခင်၊ ဒေါက်တာဆုအေးလင်း - ဒေါက်တာညဏ်မင်း (S.O.S)၊ ဒေါက်တာ အောင်ချမ်းသာ (အလုပ်သင်ဆရာဝန်)၊ Micheal အေးချမ်းလှ၊ Brian Sonny Khin တို့၏ချစ်လှစွာသောအဘိုး၊ Nora ညဏ်မင်း၏ချစ်လှစွာသောဘိုးဘိုးကြီးသည် ၁-၈-၂၀၁၉ (ကြာသပတေးနေ့) ည ၇း၅၅ နာရီတွင် ကွယ်လွန်သွားပါသဖြင့် ၃-၈-၂၀၁၉ (စနေနေ့) ညနေ ၄ နာရီတွင် ရေဝေးသုသာန်၌ မီးသင်္ဂြိုဟ်မည်ဖြစ်ပါကြောင်း ရပ်ဝေးရပ်နီးနေ ဆွေမျိုးမိတ်သင်္ဂဟအပေါင်းတို့အား အသိပေးအကြောင်းကြားအပ်ပါသည်။ [ကွယ်လွန်သူအားရည်စူး၍ ၇-၈-၂၀၁၉ (ဗုဒ္ဓဟူးနေ့) နံနက် ၇ နာရီမှ ၁၀ နာရီအထိ အထက်ပါနေအိမ်သို့ ရက်လည်ဆွမ်းကျွေးတရားတော်နာ ကြွရောက်ပါရန် ဖိတ်ကြားအပ်ပါသည်။]

ကျန်ရစ်သူမိသားစု

ဦးတင့်ဆန်း(ခ)လောင်ကင်ဆန် (ပုသိမ်)
အသက်(၉၁)နှစ်

ရန်ကုန်မြို့ လမ်းမတော်မြို့နယ်၊ (၄)ရပ်ကွက်၊ (၉)လမ်း၊ အမှတ်(၅၉)၊ သုံးလွှာနေ ဒေါ်ယုခင်၏ ခင်ပွန်း၊ (ဦးကြည်စိန်)-ဒေါ်တင်တင်ဝင်း၊ ဦးကျော်မင်း-ဒေါ်ခင်ခင်လှ၊ ဦးဟန့်ယုံ-ဒေါ်စန်းစန်းရီ၊ ဦးအောင်တိုး-ဒေါ်တင်တင်အေး၊ ဦးအောင်ဝင်း-ဒေါ်ရွှုရှမ်း၊ ဦးမျိုးဝင်း၊ ဦးသန့်ဇင်ထွေး-ဒေါ်သင်းသင်းလှိုင် တို့၏ မွေးသဖခင်၊ မြေး ၁၁ ယောက်တို့၏ အဘိုး ဦးတင့်ဆန်းသည် ၁-၈-၂၀၁၉ (ကြာသပတေးနေ့) ည ၆း၄၅ နာရီတွင် ရန်ကုန်အထွေထွေရောဂါကုဆေးရုံသစ်ကြီး၌ ကွယ်လွန်သွားပါသဖြင့် ၃-၈-၂၀၁၉ (စနေနေ့) မွန်းတည့် ၁၂ နာရီတွင် ရန်ကုန်အထွေထွေရောဂါကုဆေးရုံသစ်ကြီးမှ ရေဝေးသုသာန်သို့ ပို့ဆောင်မီးသင်္ဂြိုဟ်ပါမည်။ (နေအိမ်မှ ကားများ နံနက် ၁၁ နာရီတွင် ထွက်ပါမည်။) [ကွယ်လွန်သူအားရည်စူး၍ ၇-၈-၂၀၁၉ (ဗုဒ္ဓဟူးနေ့) နံနက် ၇ နာရီမှ ၁၀ နာရီအထိ အထက်ပါနေအိမ်သို့ ရက်လည်ဆွမ်းကျွေးတရားတော်နာ ကြွရောက်ပါရန် ဖိတ်ကြားအပ်ပါသည်။]

ကျန်ရစ်သူမိသားစု

ဘုရား၊ ရဟန်း၊ သိမ်၊ ကျောင်း၊ လမ်း ဒါယိကာမကြီး
ဒေါ်တင်တင်ဦး (ခ) ဘေဘီ
အသက် (၈၄) နှစ်

ရန်ကုန်မြို့ ရန်ကင်းမြို့နယ်၊ (၈)ရပ်ကွက်၊ မဥ္ဇူ(၃)လမ်း၊ အမှတ်(၃၄)နေ (ဦးဘဦး-ဒေါ်ခင်သက်ဝေ)တို့၏သမီး၊ (ဦးဆိပ်-ဒေါ်သိန်းမြ)တို့၏သမီးချွေးမ၊ ဦးကျော်စိုး၏ ဇနီး၊ ဦးကျော်ဒင်-(ဒေါ်မြစိန်)၊ (ဦးထွန်းဦး)-ဒေါ်အေးငွေ တို့၏အစ်မ၊ ဦးမြင့်စိုး-(ဒေါ်မြင့်မြင့်တုန်)၊ ဦးတင်အောင်-ဒေါ်ခင်ခင်မြင့်၊ ဒေါ်တင်တင်ဝင်း၊ ဒေါ်အေးအေးမြင့် (မြန်မာစာဌာန၊ ရန်ကုန်တက္ကသိုလ်)၊ ဦးတင်ထွဋ်-ဒေါ်အေးအေးသန်း၊ ဦးရဲကျော်-ဒေါ်အေးအေးသန်း(ရေကြောင်းဦးစီး-ငြိမ်း)၊ ဦးကျော်ကျော်နိုင်-ဒေါ်ဆုနန္ဒာ၊ ဒေါ်ဝင်းဝင်းဌေး (ရေကြောင်းဦးစီး)တို့၏မွေးသမိခင်၊ မောင်ပြည့်စိုးဇော်-မမျိုးမြတ်မွန်စိမ်း၊ မမိုးသက်တင်၊ မောင်သက်ထက်ဇော်၊ မောင်လူမင်းအောင်၊ မောင်ပြေဇင်ထက်တို့၏အဘွား၊ တူ/တူမ ခြောက်ယောက်တို့၏ကြီးမေသည် ၂-၈-၂၀၁၉ (သောကြာနေ့) နံနက် ၃း၀၃ နာရီတွင် ကွယ်လွန်သွားပါသဖြင့် ၄-၈-၂၀၁၉ (တနင်္ဂနွေနေ့) ညနေ ၄ နာရီတွင် ရေဝေးသုသာန်သို့ ပို့ဆောင်မီးသင်္ဂြိုဟ်မည်ဖြစ်ပါသည်။ (နေအိမ်မှ ကားများ မွန်းလွဲ ၂း၃၀ နာရီတွင် ထွက်ပါမည်။) [ကွယ်လွန်သူအားရည်စူး၍ ၈-၈-၂၀၁၉ (ကြာသပတေးနေ့) နံနက် ၇ နာရီမှ ၁၀ နာရီအထိ အထက်ပါနေအိမ်သို့ ရက်လည်ဆွမ်းကျွေးတရားတော်နာကြွရောက်ပါရန် ဖိတ်ကြားအပ်ပါသည်။]

ကျန်ရစ်သူမိသားစု

ဒေါ်ပု (ခ) ဒေါ်အေးမြင့်
အသက် (၇၅) နှစ်

ရန်ကုန်မြို့ စမ်းချောင်းမြို့နယ်၊ မြေနီကုန်း(တောင်)ရပ်ကွက်၊ ဓမ္မရုံလမ်းတို၊ အမှတ်(၁၈)နေ (ဦးရွှေမောင်-ဒေါ်သွယ်)တို့၏သမီး၊ (ဦးကျော်ရင်)၏ဇနီး၊ ဦးစိုးမြင့်-ဒေါ်သန်းမြင့်တို့၏အစ်မ၊ ဦးမြင့်လွင်-ဒေါ်သန်းသန်းအေး၊ (ဦးမောင်ကြီး)-ဒေါ်လှလှအေး၊ ဦးဝင်းနိုင်-ဒေါ်တင်တင်အေး၊ (ဦးခိုင်ဇေလတ်)-ဒေါ်တင်တင်ထွေး၊ ဒေါ်ပပ၊ ဒေါ်မိနန်း၊ ဦးမင်းလူကျော်တို့၏မွေးသမိခင်၊ မြေး ရှစ်ယောက်တို့၏အဘွားသည် ၂-၈-၂၀၁၉ (သောကြာနေ့) နံနက် ၅း၁၅ နာရီတွင် ကွယ်လွန်သွားပါသဖြင့် ၄-၈-၂၀၁၉ ရက် မွန်းလွဲ ၂ နာရီတွင် ထိန်ပင်သုသာန်၌ မီးသင်္ဂြိုဟ်မည်ဖြစ်ပါသည်။ (နေအိမ်မှကားများ မွန်းတည့် ၁၂ နာရီတွင် ထွက်ပါမည်။) [ကွယ်လွန်သူအား ရည်စူး၍ ၈-၈-၂၀၁၉ (ကြာသပတေးနေ့) နံနက် ၇ နာရီမှ ၁၁ နာရီအထိ အထက်ပါနေအိမ်သို့ ရက်လည်ဆွမ်းကျွေးတရားတော်နာကြွရောက် ပါရန် ဖိတ်ကြားအပ်ပါသည်။]

ကျန်ရစ်သူမိသားစု

ဘုရား၊ ရဟန်း၊ သိမ်၊ ကျောင်းဒါယကာကြီး
Dr. ဦးမြတ်ထွဋ် (ထားဝယ်)
အား/ကာ-ငြိမ်း
ဂဠာမိကလျာဏဆွမ်းကပ်အဖွဲ့နှင့် ပီတိလူမှုကူညီရေးအသင်းတို့၏ နာယကကြီး
အသက် (၇၁) နှစ်

ထားဝယ်မြို့နေ (ဦးဖန်ငှါ-ဒေါ်ဖူးစိန်)တို့၏သား၊ [ဦးဂွမ်ရှိန်(အား/ကာ ညွှန်ချုပ်-ငြိမ်း)-ဒေါ်ရီရီ]တို့၏သားသမက်၊ ရန်ကုန်မြို့ ရန်ကင်းမြို့နယ်၊ ပါရမီမဥ္ဇူလမ်း၊ အမှတ်(၂၂/F)နေ ဒေါ်သီတာရှိန်၏ခင်ပွန်း၊ ဦးဇေယျာထွဋ်၊ ဒေါက်တာဒေါ်ဝေနှင်းထွဋ်-ဦးဇော်မင်းသက်၊ ဦးအောင်ဇော်ထွဋ်-ဒေါ်ခိုင်ဝတ်ရည်တို့၏ဖခင်သည် ၁-၈-၂၀၁၉ ရက် နံနက် ၄း၄၅ နာရီတွင် ကွယ်လွန်သွားပါသဖြင့် ၅-၈-၂၀၁၉ (တနင်္လာနေ့) နံနက် ၁၁ နာရီတွင် ရေဝေးသုသာန်၌ မီးသင်္ဂြိုဟ်မည်ဖြစ်ပါကြောင်း ရပ်နီးရပ်ဝေးမှ ဆွေမျိုးမိတ်သင်္ဂဟများအား အသိပေး အကြောင်းကြားအပ်ပါသည်။ (နေအိမ်မှကားများ နံနက် ၉ နာရီတွင် ထွက်ပါမည်။) [ကွယ်လွန်သူအားရည်စူး၍ ၇-၈-၂၀၁၉ (ဗုဒ္ဓဟူးနေ့)တွင် အထက်ပါနေအိမ်သို့ ရက်လည်ဆွမ်းကျွေးတရားတော်နာ ကြွရောက်ကြပါရန် ဖိတ်ကြားအပ်ပါသည်။]

ကျန်ရစ်သူမိသားစု

အနိစ္စ

ထားဝယ်အသင်း
ဒုဗိုလ်မှူးကြီးကြူပို(ငြိမ်း)
(ထားဝယ်)
အသက်(၉၃)နှစ်
သက်ကြီးကန်တော့ခံ

ရန်ကုန်မြို့ မရမ်းကုန်းမြို့နယ်၊ ဦးမောင်မောင်စိုးလမ်း၊ အမှတ်(၁၄၈/k1)နေ (ဦးဘိုးလှ-ဒေါ်စိန်ပို)တို့၏ သား၊ ဒေါ်မြင့်မြင့်အေး(ခ)ချိုချို၏ ခင်ပွန်း အသင်းဝင်အမှတ်(၁၂၉၉) ဒုဗိုလ်မှူးကြီးကြူပို(ငြိမ်း)သည် ၁-၈-၂၀၁၉ ရက်တွင် ကွယ်လွန်သွားပါသဖြင့် ၃-၈-၂၀၁၉ (စနေနေ့) ညနေ ၄ နာရီတွင် ရေဝေးသုသာန်သို့ ပို့ဆောင်မီးသင်္ဂြိုဟ်မည်ဖြစ်ပါကြောင်း အသိပေးအကြောင်းကြားအပ်ပါသည်။ (အသင်းမှ ကားများ မွန်းလွဲ ၁၂း၃၀ နာရီတွင် ထွက်ပါမည်။)

အမှုဆောင်ကော်မတီ၊
ထားဝယ်အသင်း

ဘုရား၊ ရဟန်း၊ သိမ်၊ ကျောင်း ဒါယိကာမကြီး
ဒေါ်ညွှန့်ညွှန့် (မိုးကုတ်မြို့)
အသက်(၈၀)

မိုးကုတ်မြို့ အောင်ချမ်းသာရပ်နေ (ဦးဘသန်း-ဒေါ်အေးခင်) တို့၏ သမီး၊ မိကျောင်းရဲမြို့နေ (ဦးမောင်တင်-ဒေါ်မြချစ်)တို့၏ သမီးချွေးမ၊ ကိုကိုဦး-မတင်တင်ဝါ၊ ဦးဇာနည်မောင်-မမိုမိုဦး၊ ဦးကိုလွင်ဦး၊ ကိုတင်အောင်မိုး-မမျိုးမြတ်မြတ်ဆွေ တို့၏ မိခင်၊ မဆုဇာနည်၊ မယွန်းသနပ်ခါး၊ မောင်အောင်ဟိန်းခန့်ပိုင်၊ မောင်လမင်းဟန် တို့၏ အဘွား၊ ဦးစိုးစိုး-ဒေါ်ရီရီထွေး တို့၏ အစ်မ၊ ဦးတင့်ဆွေ [မြို့နယ်ဦးစီးမှူး-ငြိမ်း၊ ထွေ/အုပ်]၏ ချစ်လှစွာသောဇနီး ဒေါ်ညွှန့်ညွှန့်သည် ၁-၈-၂၀၁၉ (ကြာသပတေးနေ့) နံနက် ၁း၄၀ နာရီတွင် Green Cross ဆေးရုံ၌ ကွယ်လွန်သွားပါသဖြင့် ၃-၈-၂၀၁၉ (စနေနေ့) ညနေ ၃ နာရီတွင် ရေဝေးသုသာန်၌ မီးသင်္ဂြိုဟ်မည်ဖြစ်ပါကြောင်း ရပ်နီးရပ်ဝေးနေ ဆွေမျိုး မိတ်သင်္ဂဟတို့အား အသိပေးအကြောင်းကြားအပ်ပါသည်။ (စမ်းချောင်းမြို့နယ်၊ အမှတ်-၄၀)၊ နေအိမ်မှ ကားများ မွန်းလွဲ ၁း၃၀ နာရီတွင် ထွက်ပါမည်။)[ကွယ်လွန်သူအားရည်စူး၍ ၇-၈-၂၀၁၉ (ဗုဒ္ဓဟူးနေ့) တွင် ရက်လည်ဆွမ်းကျွေးတရားတော်နာ ကြွရောက်ပါရန် ဖိတ်ကြားအပ်ပါသည်။]

ကျန်ရစ်သူမိသားစု

ထားဝယ်အသင်း
ဒေါက်တာမြတ်ထွဋ် (ထားဝယ်)
အသက်(၇၁)နှစ်
အသင်းဝင်အမှတ်(၁၆၉၉)

ရန်ကုန်မြို့ ရန်ကင်းမြို့နယ်၊ မဥ္ဇူလမ်း၊ အမှတ်(၂၂/စ)နေ (ဦးဖန်ငှါ-ဒေါ်ဖူးစိန်)တို့၏ သား၊ ဒေါ်သီတာရှိန်၏ ခင်ပွန်းသည် ၁-၈-၂၀၁၉ ရက်တွင် ကွယ်လွန်သွားပါသဖြင့် ၅-၈-၂၀၁၉ (တနင်္လာနေ့) နံနက် ၁၁ နာရီတွင် ရေဝေးသုသာန်သို့ ပို့ဆောင်သင်္ဂြိုဟ်မည်ဖြစ်ပါကြောင်း အသိပေး အကြောင်းကြားအပ်ပါသည်။ (အသင်းမှ ကားများ နံနက် ၉ နာရီတွင် ထွက်ပါမည်။)

အမှုဆောင်ကော်မတီ၊
ထားဝယ်အသင်း

ဘုရား၊ ရဟန်း၊ သိမ်၊ ကျောင်း ဒါယိကာမကြီး
ဒေါ်စီစီမြင့် (သထုံ)
အသက်(၆၅)နှစ်

ရန်ကုန်မြို့ စမ်းချောင်းမြို့နယ်၊ သီရိခေမာရပ်ကွက်၊ သီရိလမ်း၊ အမှတ်(၁၆/A)၊ မြေညီထပ်နေ (ဦးမြင့်သိန်း-ဒေါ်သန်းနွဲ့)၏ သမီးကြီး၊ (ဦးစောလွင်-ဒေါ်ပြုံးညွှန့်)၊ ဒေါ်မေစီစန်းတို့၏ တူမ၊ ကိုအောင်ဇော်မြင့်-ဒေါ်မိုးသီ၊ ဦးကိုကိုမြင့်- ဒေါ်ထွေးထွေး၊ ဦးတင်ဝင်းမြင့်-(ဒေါ်နွယ်နွယ်အောင်)၊ (ဦးနိုင်ဝင်းဗိုလ်)-ဒေါ်ခင်မြင့်၊ ဦးတင်လှိုင်-ဒေါ်စန္ဒာမြင့်တို့၏အစ်မ၊ ကိုထွန်းထွန်းဝင်း၊ ကိုညီညီထွန်း၊ ကိုအောင်မင်းဦး-မထိုက်ထိုက်ဝင်း၊ (ကိုသက်နိုင်)-မမေဖြိုးသက်၊ ကိုကျော်ကျော်လွင်-မထက်ထက်ဝင်း (Balance Fitness GYM) တို့၏ မွေးသမိခင်၊ မြေးသုံးယောက်တို့၏ အဘွား ဒေါ်စီစီမြင့်သည် ၂-၈-၂၀၁၉ (သောကြာနေ့) နံနက် ၉း၂၀ နာရီတွင် ရန်ကုန်ဆေးရုံကြီး၌ ကွယ်လွန်သွားပါသဖြင့် ၄-၈-၂၀၁၉ (တနင်္ဂနွေနေ့) မွန်းလွဲ ၂ နာရီတွင် ရေဝေးသုသာန်သို့ ပို့ဆောင် မီးသင်္ဂြိုဟ်ပါမည်။ (နေအိမ်မှ ကားများ မွန်းတည့် ၁၂ နာရီတွင် ထွက်ပါမည်။)

ကျန်ရစ်သူမိသားစု

ဘုရား၊ ရဟန်း၊ သိမ်၊ ကျောင်းဒါယိကာမကြီး
ဒေါ်ကြင်ပို့
လ/ထညွှန်ကြားရေးမှူး၊ ဝန်ထမ်းရွေးချယ်လေ့ကျင့်ရေး
အသက် (၉၉) နှစ်

ရန်ကုန်မြို့ လမ်းမတော်မြို့နယ်၊ (၁၃)လမ်း၊ အမှတ်(၈၃)နေ (ဦးဆိုင်-ဒေါ်တင်)တို့၏ သမီးကြီး၊ (ဦးအောင်ငွေ-ဒေါ်ကြူကြူ)၊ ဒေါ်ကြင်ကြည် (ဒေါ်တင်မုန့်ဆိုင်)၊ (ဦးမြင့်သိန်း)တို့၏အစ်မကြီး၊ ဒေါ်ညွှန့်ညွှန့်အေး၊ ဦးစိန်ဝင်း-ဒေါ်မိမိထွေး၊ ဦးစိန်မင်း-ဒေါ်တင်တင်နွဲ့၊ ဒေါ်အေးအေးသိန်း၊ ဒေါ်ခင်သန်းညွှန့်၊ (ဦးထွန်းထွန်း)၊ ဒေါ်ဝင်းဝင်းပြုံး၊ ဒေါ်ရင်ရင်ထွေး-Capt:ဖိတ်လင်း၊ (ဦးသိန်းဝင်းမြင့်)-Dr.ရင်ရင်လွင် (ညွှန်ကြားရေးမှူး-လေ့ကျင့်ရေး၊ ပညာရေးသုတေသန၊ စီမံကိန်းနှင့် လေ့ကျင့်ရေး ဦးစီးဌာန)တို့၏ကြီးတော်၊ မြေးခြောက်ယောက်တို့၏အဘွား၊ မြစ်တစ်ယောက်၏ ဘွားဘွားကြီးသည် ၂-၈-၂၀၁၉ (သောကြာနေ့) နံနက် ၅း၁၀ နာရီတွင် နေအိမ်၌ ကွယ်လွန်သွားပါသဖြင့် ၄-၈-၂၀၁၉ (တနင်္ဂနွေနေ့) နံနက် ၁၁ နာရီတွင် ရေဝေး အအေးတိုက်မှ ရေဝေးသုသာန်သို့ ပို့ဆောင်မီးသင်္ဂြိုဟ်မည် ဖြစ်ပါကြောင်း ရပ်ဝေးရပ်နီးမှ ဆွေမျိုးမိတ်သင်္ဂဟတို့အား အကြောင်းကြားအပ်ပါသည်။ (နေအိမ်မှ ကားများ နံနက် ၉ နာရီတွင် ထွက်ပါမည်။)

ကျန်ရစ်သူမိသားစု

ဦးထွန်းမြင့်
မော်လမြိုင်စိန်ပက်ထရစ်ကျောင်းသားဟောင်း
အသက် (၆၀)

မော်လမြိုင်မြို့နေ (ဦးတန်ရှင်ဖွန်း-ဒေါ်မလှိ)တို့၏သား၊ (ဦးတင်မြင့်-ဒေါ်ရင်ဝှေး)တို့၏သားသမက်၊ ဦးမင်းအောင်-ဒေါ်စန်းစန်းမြ၊ (ဦးထွန်းလှ)၊ (ဒေါက်တာဦးမြတ်မော်)-ဒေါ်စန်းကြည်တို့၏ညီ၊ (ဦးလှသောင်း)-ဒေါ်သီတာမြင့်၊ [ဦးတိက္ခ (ခ) ဦးတင်စိုး]-ဒေါ်သင်းသင်းယုတို့၏အစ်ကို၊ ဒေါ်မြမြဝေ၏ချစ်လှစွာသောခင်ပွန်း၊ ကိုဟိန်းလတ်ထွန်း၊ ကိုဖြိုးကျော်ဇင်ထွန်း-မချစ်ဇာနည်မွန်၊ မခင်ဖေရယ်ထွန်း၊ မဇွန်မြတ်သီရိထွန်းတို့၏ မွေးသဖခင်ကျေးဇူးရှင်၊ မောင်သွင်မှူးထွဋ်၏ အဘိုး၊ တူ/တူမ ရှစ်ယောက်တို့၏ ဦးလေးသည် ၁-၈-၂၀၁၉ (ကြာသပတေးနေ့) ည ၈း၄၀ နာရီတွင် သဃ်္ဃန်းကျွန်းမြို့နယ်၊ ကြို့ပွားရေးရပ်ကွက်၊ ပင်လုံရိပ်မွန်(၃) လမ်း၊ အမှတ်(၂၉) နေအိမ်၌ ကွယ်လွန်သွားပါသဖြင့် ၃-၈-၂၀၁၉ (စနေနေ့) ညနေ ၄ နာရီတွင် ရေဝေးသုသာန်သို့ ပို့ဆောင်မီးသင်္ဂြိုဟ်မည်ဖြစ်ပါသည်။ (နေအိမ်မှကားများ မွန်းလွဲ ၂ နာရီတွင် ထွက်ပါမည်။) [ကွယ်လွန်သူအားရည်စူး၍ ၇-၈-၂၀၁၉ (ဗုဒ္ဓဟူးနေ့) တွင် ရက်လည်ဆွမ်းကျွေးတရားတော်နာကြွရောက်ပါရန် ဖိတ်ကြားအပ်ပါသည်။]

ကျန်ရစ်သူမိသားစု

ဦးမျိုးမင်းဟိန်း (ခ) ဖိုးခွား
TTC ကျောင်းသားဟောင်း
အသက် (၄၄) နှစ်

ရန်ကုန်မြို့နေ (ဦးစန်အုံး)-ဒေါ်မြင့်သန်းတို့၏မြေး၊ (ဦးအောင်ဟိန်း)-ဒေါ်စန်းစန်းကြွယ်(စာရေးဆရာမ မိုဇာလျှန်းဝေ)တို့၏သားငယ်၊ (ဦးရဲနိုင်)-ဒေါ်လှလှ၊ ဒေါက်တာသိင်္ဂီ(သတ္တဗေဒဌာန-ငြိမ်း၊ မကွေးတက္ကသိုလ်)၊ (ဦးမော်လင်း)၊ Capt:ကျော်မင်း(MTM)-Dr.ကေခိုင်ထွန်း၊ (ဦးမြတ်မင်း)၊ ဦးဆွေမင်း(MTM)-ဒေါ်ပပခင်တို့၏တူ ဦးမျိုးမင်းဟိန်း (ခ) ဖိုးခွားသည် ၁-၈-၂၀၁၉ (ကြာသပတေးနေ့) မွန်းလွဲ ၂း၅၅ နာရီတွင် ကွယ်လွန်သွားပါသဖြင့် ၅-၈-၂၀၁၉ (တနင်္လာနေ့) ညနေ ၄ နာရီတွင် ရေဝေးသုသာန်၌ မီးသင်္ဂြိုဟ်မည်ဖြစ်ပါသည်။

ကျန်ရစ်သူမိသားစု

ဦးမျိုးမင်းဟိန်း(ခ)ဖိုးခွား
(TTC ကျောင်းသားဟောင်း)
အသက်(၄၄)နှစ်

ရန်ကုန်မြို့နေ (ဦးလှမြင့်-ဒေါ်သိန်းသိန်း)တို့၏ မြေး၊ (ဦးအောင်ဟိန်း)-ဒေါ်စန်းစန်းကြွယ် (စာရေးဆရာမ မိုဇာလျှန်းဝေ)တို့၏ သားငယ်၊ (ဦးသွင်မြင့်-ဒေါ်ခင်ပို)၊ ဦးအောင်တင်-ဒေါ်ခင်စန်းရီ (စာရေး ဆရာမ မြမြစိမ်း)၊ (ဦးမြင့်သိန်း)-ဒေါ်အေးအေးမြင့်၊ ဒေါ်ချိုချို၊ ဒေါ်ဝင်းဝင်း (ခေတ္တ-အီတလီ)၊ ဒေါ်စိုးစိုးလွင် (ဆောက်လုပ်ရေး)၊ ဒေါ်သန်းသန်းမြင့် (အဝေးသင်တက္ကသိုလ်)၊ ဦးလှထွေး-ဒေါက်တာမို့မို့ဝင်း (ဆေးသုတေသန ဦးစီးဌာန)တို့၏ တူ ဦးမျိုးမင်းဟိန်း(ခ)ဖိုးခွား သည် ၁-၈-၂၀၁၉ (ကြာသပတေးနေ့) မွန်းလွဲ ၂း၅၅ နာရီတွင် ကွယ်လွန်သွားပါသဖြင့် ၅-၈-၂၀၁၉ (တနင်္လာနေ့) ညနေ ၄ နာရီတွင် ရေဝေးသုသာန်သို့ ပို့ဆောင်မီးသင်္ဂြိုဟ်ပါမည်။

ကျန်ရစ်သူမိသားစု

ဦးမျိုးမင်းဟိန်း(ခ)ဖိုးခွား
(TTC ကျောင်းသားဟောင်း)
အသက်(၄၄)နှစ်

ရန်ကုန်မြို့ အင်းစိန်မြို့နယ်၊ (၁၀)မိုင်၊ နဝဒေးလမ်း၊ အမှတ်(၅၅)နေ (ဦးစန်အုံး)-ဒေါ်မြင့်သန်း၊ (ဦးလှမြင့်-ဒေါ်သိန်းသိန်း)တို့၏ မြေး၊ (ဦးအောင်ဟိန်း)-ဒေါ်စန်းစန်းကြွယ် (စာရေးဆရာမ မိုဇာလျှန်းဝေ)တို့၏ ချစ်လှစွာသော သားငယ်၊ ဦးမင်းမင်းဦး (Chief Officer, MTM Ship Management)-ဒေါ်ထက်ထက်ထိန်ဝင်း တို့၏ ညီ/မောင်၊ မောင်အားမာန်ထက်ဦး (Primary One, ILBC)၏ ဦးလေး ဦးမျိုးမင်းဟိန်း(ခ)ဖိုးခွား သည် ၁-၈-၂၀၁၉ (ကြာသပတေးနေ့) မွန်းလွဲ ၂း၅၅ နာရီတွင် ကွယ်လွန်သွားပါသဖြင့် ၅-၈-၂၀၁၉ (တနင်္လာနေ့) ညနေ ၄ နာရီတွင် ရေဝေးသုသာန်သို့ ပို့ဆောင် မီးသင်္ဂြိုဟ်ပါမည်။

ကျန်ရစ်သူမိသားစု

ဦးချစ်ကိုကို
ဦးစီးအရာရှိ (စီးပွား/ကူးသန်း၊ ဝန်ကြီးရုံး)
အသက် (၄၃) နှစ်

ရန်ကုန်တိုင်းဒေသကြီး၊ ခရမ်းမြို့နယ်၊ (၆)ရပ်ကွက်၊ သီရိမင်္ဂလာလမ်းသွယ်နေ (ဦးစိန်ဝင်း)-ဒေါ်တင်တင်ဝင်းတို့၏ သားကြီး၊ ကိုအောင်ကို-(မမိုးပွင့်ဖြူ)၊ ကိုမင်းသူ-မဇင်မာဝေ(မန်နေဂျာ၊ စက်မှု/ဆေးဝါး)၊ ကိုနေလင်းကျော်-မဇင်မာဆွေ(ခုတင်-၅၀၊ ဒက္ခိဏဆေးရုံ)၊ ကိုအာကာ(မန်နေဂျာ၊ ရွှေဘူးသီးဟိုတယ်၊ တာချီလိတ်မြို့)တို့၏အစ်ကိုကြီး၊ ဒေါ်ငယ်ငယ်လွင်(ဒုတိယညွှန်ကြားရေးမှူး၊ စီးပွား/ကူးသန်း)၏ခင်ပွန်းသည် ၂-၈-၂၀၁၉ (သောကြာနေ့) နံနက် ၁၁ နာရီတွင် ကွယ်လွန်သွားပါသဖြင့် ၄-၈-၂၀၁၉ (တနင်္ဂနွေနေ့) မွန်းလွဲ ၁ နာရီတွင် ကွေ့ကြီးသုသာန်၌ မီးသင်္ဂြိုဟ်မည်ဖြစ်ပါကြောင်း ရပ်နီးရပ်ဝေးမှ ဆွေမျိုးမိတ်သင်္ဂဟအပေါင်းအား အသိပေး အကြောင်းကြားအပ်ပါသည်။ (နေအိမ်မှကားများ မွန်းတည့် ၁၂ နာရီတွင် ထွက်ပါမည်။) [ကွယ်လွန်သူအား ရည်စူး၍ ၈-၈-၂၀၁၉ (ကြာသပတေးနေ့) နံနက် ၇ နာရီတွင် ရက်လည်ဆွမ်းကျွေးတရားတော်နာကြွရောက်ပါရန် ဖိတ်ကြားအပ်ပါသည်။]

ကျန်ရစ်သူမိသားစု

ကမ္ဘာ့လက်ဝှေ့ချန်ပီယံရှစ်ပြိုင်ပွဲတွင် ဒွေလက်ဖ်က ဆက်သ်ဘက်ဇင်စကီးကို အလဲထိုးကာ ခရူဇာဝိတ်တန်း ကမ္ဘာ့ချန်ပီယံဖြစ်လာ

ခရူဇာဝိတ်တန်း ကမ္ဘာ့ချန်ပီယံဖြစ်လာသည့် ဒွေလက်ဖ်(ကနေဒါ) အောင်ပွဲခံနေစဉ်။
ဓာတ်ပုံ- WLC- World Lethwei Championship

မန္တလေး ဩဂုတ် ၂
ကမ္ဘာ့လက်ဝှေ့ချန်ပီယံရှစ်ပြိုင်ပွဲ (WLC 9) King of Nine Limbs World Championship မြန်မာ့ရိုးရာ လက်ဝှေ့ပြိုင်ပွဲကြီးကို ယနေ့ ညနေ ၅ နာရီခွဲတွင် မန္တလေးမြို့ ချမ်းမြသာစည်မြို့နယ် မန္တလာသီရိလက်ဝှေ့ရုံ၌ ကျင်းပသည်။

ယှဉ်ပြိုင်အနိုင်ယူ

အဆိုပါပြိုင်ပွဲတွင် အဓိကတွဲဆိုင်းအဖြစ် ခရူဇာဝိတ်တန်း ကမ္ဘာ့ချန်ပီယံလုပွဲကြီးအဖြစ် ဒွေလက်ဖ်(ကနေဒါ) နှင့် ဆက်သ်ဘက်ဇင်စကီး(အမေရိကန်)တို့ ယှဉ်ပြိုင်ထိုးသတ်ကြရာ ဒုတိယအချီတွင် ဒွေလက်ဖ်(ကနေဒါ)က ဆက်သ်ဘက်ဇင်စကီး(အမေရိကန်)ကို အလဲထိုးဖြင့် အနိုင်ရပြီး ခရူဇာဝိတ်တန်း ကမ္ဘာ့ချန်ပီယံဖြစ်လာသည်။ ပွဲအပြီးတွင် ဒွေလက်ဖ်က သူ၏ပြိုင်ဘက် အမေရိကန်နိုင်ငံသား ဆက်သ်ဘက်ဇင်စကီးကို ကောင်းစွာ ယှဉ်ပြိုင်ထိုးသတ်ခဲ့ကြောင်း၊ သူ့အနေဖြင့် အကောင်းဆုံး ယှဉ်ပြိုင်အနိုင်ယူခဲ့ကြောင်း၊ သူ့အတွက်သာမဟုတ် မြန်မာနိုင်ငံအတွက် အနိုင်ထိုးသတ်ပြီး နိုင်ငံ့ဂုဏ်ဆောင်ခဲ့ကြောင်း ပြောကြားသည်။

စာမျက်နှာ ၁၀ ကော်လံ ၁ သို့ ❖

စစ်တောင်းမြစ်ရေ စိုးရိမ်ရေမှတ်၌ ဆက်လက်တည်ရှိနိုင်

နေပြည်တော် ဩဂုတ် ၂
ယနေ့နံနက် ၉ နာရီခွဲအချိန်တိုင်းထွာချက်အရ စစ်တောင်းမြစ်ရေသည် မဒေါက်မြို့တွင် နှစ်စင်တီမီတာ ယင်းမြို့၏ စိုးရိမ်ရေမှတ်အထက်သို့ ကျော်လွန်နေပြီး လက်ရှိရေမှတ်မှ နောက်တစ်ရက်အတွင်း တစ်ပေခန့် ဆက်လက်တက်လာနိုင်ကာ ယင်းမြို့၏ စိုးရိမ်ရေမှတ်အထက် ဆက်လက်တည်ရှိနိုင်သည်။

သို့ဖြစ်ပါ၍ မဒေါက်မြို့အတွင်းရှိ မြစ်ကမ်းအနီးနှင့်မြေနိမ့်ပိုင်း နေထိုင်သူများအနေဖြင့် အထူးသတိပြုနေထိုင်ကြပါရန် အကြံပြုအပ်သည်။

မိုး/ဇလ

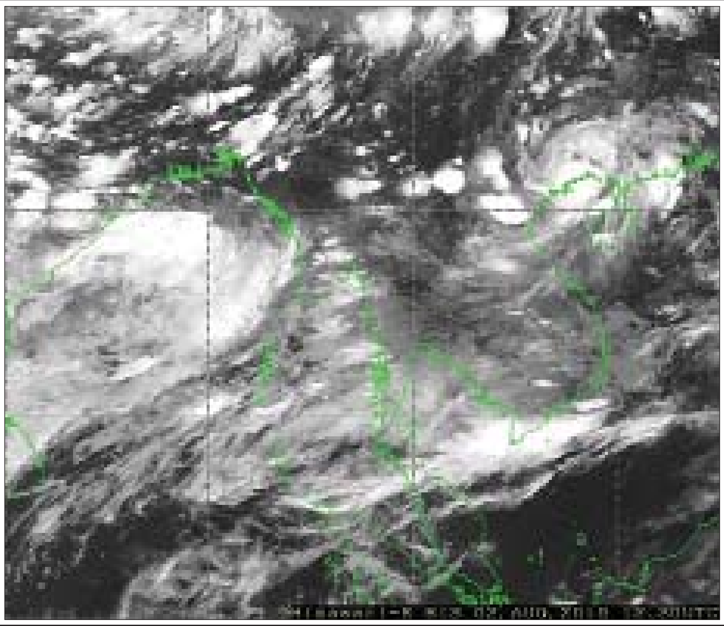

မုတ်သုံလေ အားအလွန်ကောင်းနေ

(ဩဂုတ် ၂ ရက် ည ၇ နာရီအချိန် ထုတ်ပြန်ချက်)

ဘင်္ဂလားပင်လယ်အော်အခြေအနေ

ကပ္ပလီပင်လယ်ပြင်နှင့် ဘင်္ဂလားပင်လယ်အော်တို့တွင် မုတ်သုံလေအားကောင်းရာမှ အားအလွန်ကောင်းနေသည်။

ထူးခြားသည့်အခြေအနေ

ယနေ့ ညနေ ၃ နာရီခွဲအချိန် တိုင်းထွာချက်အရ တုံကင်ပင်လယ်ကွေ့တွင် ဖြစ်ပေါ်နေသော အပူပိုင်းမုန်တိုင်း "ဝိဖာ"(Wipha)သည် ဗီယက်နမ်နိုင်ငံ ဟန္ဒိုင်းမြို့၏ အရှေ့-အရှေ့မြောက်ဘက် ၁၆၅ မိုင်ခန့်အကွာ ပင်လယ်ပြင်ကို ဗဟိုပြုနေသည်။ အဆိုပါ အပူပိုင်းမုန်တိုင်း "ဝိဖာ"(Wipha)သည် အနောက်ဘက်သို့ ဖြည်းညင်းစွာ ရွေ့လျားမည်ဟု ခန့်မှန်းရသည်။

နောက်နှစ်ရက်အတွက်ခန့်မှန်းချက်

မုတ်သုံလေ အားကောင်းနေမည်။

မိုး/ဇလ

တရုတ်-အာဆီယံ ယူ-၁၂ ဖိတ်ခေါ်ပြိုင်ပွဲဝင် မြန်မာအသင်း အုပ်စုပွဲများ ယနေ့စတင်ကစားရမည်

ရန်ကုန် ဩဂုတ် ၂
တရုတ်-အာဆီယံ ယူ-၁၂ ဖိတ်ခေါ်ပြိုင်ပွဲတွင် ဝင်ရောက်ယှဉ်ပြိုင်နေသည့် မြန်မာ ယူ-၁၂ အသင်းသည် ဩဂုတ် ၃ ရက်တွင် အုပ်စုပွဲများ စတင်ကစားရမည်ဖြစ်သည်။ မြန်မာအသင်းသည် အုပ်စုပွဲများအဖြစ် ဩဂုတ် ၃ ရက် နံနက် ၈ နာရီတွင် ထိုင်း၊ ညနေ ၃ နာရီခွဲတွင် ကမ္ဘောဒီးယားတို့နှင့် စတင်ကစားရမည်ဖြစ်သည်။

စာမျက်နှာ ၈ ကော်လံ ၁ သို့ ❍

ကြေးမုံ ယနေ့ ဖတ်စရာ

အာဆီယံပူးပေါင်းဆောင်ရွက်မှုကို ထိခိုက်စေသည့် မလေးရှားဝန်ကြီးချုပ်၏ ဝေဖန်ပြောဆိုမှုများကို မြန်မာအစိုးရအနေဖြင့် လုံးဝလက်မခံ ကန့်ကွက်ကြောင်း ညွှန်ကြားရေးမှူးချုပ် ဦးဇော်ဌေး ပြည်တွင်း ပြည်ပ သတင်းမီဒီယာများအား ပြောကြား စာမျက်နှာ » ၁၁

ဗန်ကောက်မြို့တော်၌ ဗုံးခြောက်လုံးပေါက်ကွဲမှု ချက်ချင်းစုံစမ်းစစ်ဆေးရန် ထိုင်းဝန်ကြီးချုပ် အမိန့်ပေး စာမျက်နှာ » ၁၂

စက်တင်ဘာ ၁ ရက်မှစတင်ပြီး ဒေါ်လာ ၃၀၀ ဘီလီယံတန်ကြေးရှိ တရုတ်ကုန်ပစ္စည်းများအပေါ် စည်းကြပ်ခွန် ပိုမိုကောက်ခံမည်ဟု အမေရိကန်သမ္မတ ဒေါ်နယ်ထရန့် ကြေညာ စာမျက်နှာ » ၁၃
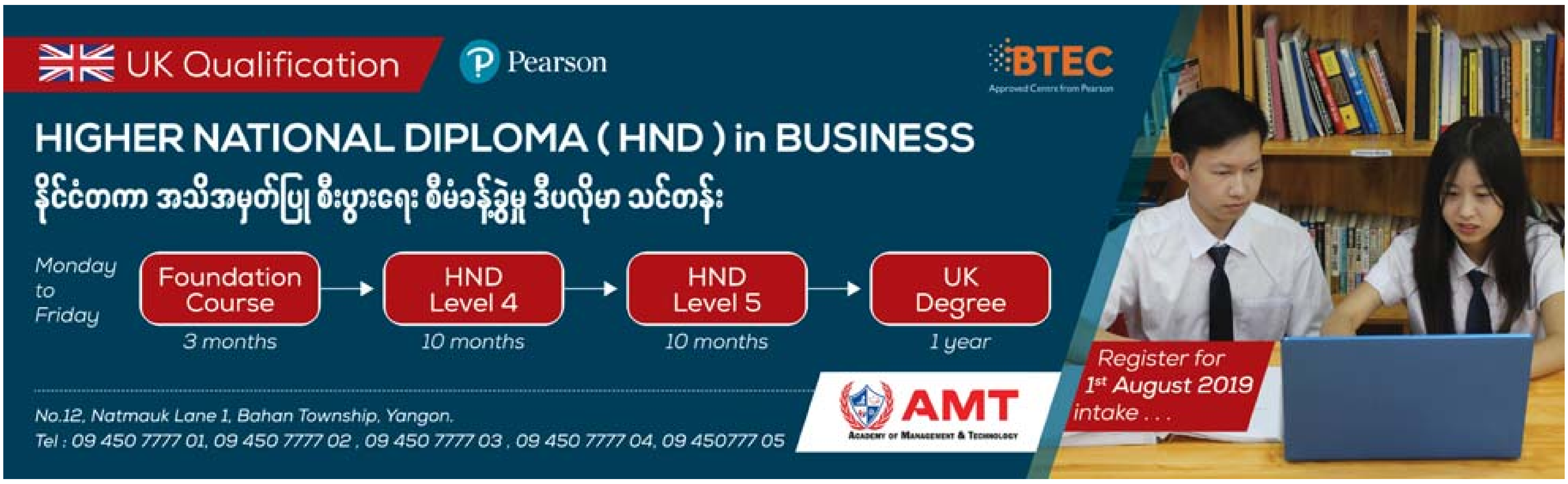
လေယာဉ်တစ်စင်း ရန်ကုန်လေဆိပ်သို့ ဆင်းသက်စဉ် ရှေ့ဘီးကျိုးမှု ဖြစ်ပွား စာမျက်နှာ » ၁၄