ကြေးမုံ

The Mirror Daily

၁၉၅၇ ခုနှစ် ဇူလိုင် ၁၆ တွင် စတင် တည်ထောင်သည်။ Established in 1957

မကောင်းမှုကို ရှောင်ကြဉ်

အဖော်နည်းသော များသောဥစ္စာရှိသော ကုန်သည်ကြီးသည် ဘေးအန္တရာယ်များသော ခရီးကိုရှောင်ကြဉ်သကဲ့သို့လည်းကောင်း၊ အသက်ရှင်လိုသောသူသည် လတ်တလော သေစေတတ်သော အဆိပ်ကိုရှောင်ကြဉ်သကဲ့သို့လည်းကောင်း ပညာရှိသည် မကောင်းမှုကို ရှောင်ကြဉ်ရာ၏။

ပါပဝဂ်(ဓမ္မပဒ-၁၂၃)

၁၃၈၀ ပြည့်နှစ် ပြာသိုလဆန်း ၈ ရက်၊ တနင်္ဂနွေနေ့။ Sunday 13 January 2019 ၉၅၃၀

ဒုတိယသမ္မတ ဦးမြင့်ဆွေ မြန်မာ့စီးပွားရေးလုပ်ငန်းရှင်များနှင့် (၂၃)ကြိမ်မြောက် ပုံမှန်တွေ့ဆုံဆွေးနွေး

၂၀၁၈ ခုနှစ် ဧပြီလမှ စက်တင်ဘာလအထိ ခြောက်လတာကာလအတွင်း ကုန်သွယ်မှုပမာဏ အမေရိကန်ဒေါ်လာ ၁၈ ဒသမ ၃ ဘီလီယံကျော် ဆောင်ရွက်နိုင်ခဲ့

ဒုတိယသမ္မတ ဦးမြင့်ဆွေ မြန်မာ့စီးပွားရေးလုပ်ငန်းရှင်များနှင့် (၂၃)ကြိမ်မြောက် ပုံမှန်တွေ့ဆုံဆွေးနွေးပွဲတွင် အမှာစကားပြောကြားစဉ်။

ရန်ကုန် ဇန်နဝါရီ ၁၂

ပုဂ္ဂလိကကဏ္ဍဖွံ့ဖြိုးတိုးတက်ရေးကော်မတီနှင့် မြန်မာ့စီးပွားရေးလုပ်ငန်းရှင်များ (၂၃)ကြိမ်မြောက် ပုံမှန်တွေ့ဆုံပွဲ အခမ်းအနားကို ယနေ့ နံနက် ၉ နာရီတွင် ရန်ကုန်မြို့ လမ်းမတော်မြို့နယ် မင်းရဲကျော်စွာလမ်းရှိ ပြည်ထောင်စုသမ္မတ မြန်မာနိုင်ငံကုန်သည်များနှင့် စက်မှုလက်မှုလုပ်ငန်းရှင်များအသင်းချုပ် အစည်းအဝေးခန်းမ၌ ကျင်းပရာ ပုဂ္ဂလိကကဏ္ဍ ဖွံ့ဖြိုးတိုးတက်ရေးကော်မတီဥက္ကဋ္ဌ ဒုတိယသမ္မတ ဦးမြင့်ဆွေ တက်ရောက်အမှာစကားပြောကြားသည်။

တွေ့ဆုံဆွေးနွေးပွဲသို့ ပုဂ္ဂလိကကဏ္ဍ ဖွံ့ဖြိုးတိုးတက်ရေးကော်မတီ ဒုတိယဥက္ကဋ္ဌ စီးပွားရေးနှင့်ကူးသန်းရောင်းဝယ်ရေးဝန်ကြီးဌာန ပြည်ထောင်စုဝန်ကြီး ဒေါက်တာသန်းမြင့်၊ စီမံကိန်းနှင့် ဘဏ္ဍာရေးဝန်ကြီးဌာန ပြည်ထောင်စုဝန်ကြီး ဦးစိုးဝင်း၊ ရင်းနှီးမြှုပ်နှံမှုနှင့် နိုင်ငံခြားစီးပွားဆက်သွယ်ရေးဝန်ကြီးဌာန ပြည်ထောင်စုဝန်ကြီး ဦးသောင်းထွန်း၊ ရန်ကုန်တိုင်းဒေသကြီး ဝန်ကြီးချုပ် ဦးဖြိုးမင်းသိန်း၊ စီးပွားရေးနှင့် ကူးသန်းရောင်းဝယ်ရေးဝန်ကြီးဌာန ဒုတိယဝန်ကြီး ဦးအောင်ထူး၊ ပညာရေးဝန်ကြီးဌာန ဒုတိယဝန်ကြီး ဦးဝင်းမော်ထွန်း၊ စီမံကိန်းနှင့် ဘဏ္ဍာရေးဝန်ကြီးဌာန ဒုတိယဝန်ကြီး ဦးမောင်မောင်ဝင်း၊ ရန်ကုန်တိုင်းဒေသကြီး စည်ပင်သာယာရေးဝန်ကြီး ဦးမောင်မောင်စိုး၊ ပြည်ထောင်စုသမ္မတ မြန်မာနိုင်ငံကုန်သည်များနှင့် စက်မှုလက်မှုလုပ်ငန်းရှင်များအသင်းချုပ် ဥက္ကဋ္ဌ၊ ဒုတိယဥက္ကဋ္ဌများနှင့်အဖွဲ့ဝင်များ၊ အမြဲတမ်းအတွင်းဝန်များ၊ ညွှန်ကြားရေးမှူးချုပ်များ၊ ချင်းပြည်နယ်ကုန်သည်များနှင့် စက်မှုလက်မှုလုပ်ငန်းရှင်များအသင်း၊ မြန်မာနိုင်ငံမွေးမြူရေးလုပ်ငန်းအဖွဲ့ချုပ်နှင့် မြန်မာနိုင်ငံဆီစက်ပိုင်ရှင်များအသင်းတို့မှ တာဝန်ရှိသူများ တက်ရောက်ကြသည်။

ရှေးဦးစွာ ဒုတိယသမ္မတဦးမြင့်ဆွေက အမှာစကားပြောကြားရာတွင် ပုဂ္ဂလိကကဏ္ဍ ဖွံ့ဖြိုးတိုးတက်ရေးမူဘောင်ပါကိစ္စရပ်များကို ပိုမိုထိရောက်စွာ အကောင်အထည်ဖော်ဆောင်ရွက်

စာမျက်နှာ ၃ ကော်လံ ၁ သို့ ✻

ရေဒီယိုခေတ်ရွှေဖြစ်ခဲ့သောသီချင်းများ ဖျော်ဖြေပွဲ ဖေဖော်ဝါရီ ၃ ရက်တွင် ကျင်းပမည်

စာမျက်နှာ » ၇

"သွေးချင်းတို့ရဲ့ပွဲတော်ဆီ" တိုင်းရင်းသားရိုးရာယဉ်ကျေးမှုနှင့် ခရီးသွားလုပ်ငန်းမြှင့်တင်ရေးပွဲတော်ကို ကျိုက္ကဆံကွင်း၌ စည်ကားသိုက်မြိုက်စွာ ကျင်းပသွားမည်

စာမျက်နှာ » ၆

ခေတ်ပြိုင်ပန်းချီပြပွဲ အမျိုးသားပြတိုက်(ရန်ကုန်)တွင် ဖွင့်လှစ်ပြသ

စာမျက်နှာ » ၁၃

ကြေးမုံ

စေတနာနှင့်အလုပ် မှန်ကန်မှုအပေါ် ဦးတည်

အလုပ်တစ်ခုကို လုပ်ကိုင်ဆောင်ရွက်ရာတွင် စစ်မှန်သောစေတနာဖြင့် လုပ်ကိုင်ဆောင်ရွက်မှသာ အောင်မြင်မှုရရှိနိုင်သည်။ စေတနာမှန်ကန်သော်လည်း အလုပ်မမှန်ကန်ပါက အချည်းနှီးပင်။ အလုပ်မှန်ကန်သော်လည်း စေတနာမမှန်ကန်ပါကလည်း အချည်းနှီးပင်။ ထို့ကြောင့် မှန်ကန်သောစေတနာနှင့် ထပ်တူထပ်မျှကျသည့် မှန်ကန်သော လုပ်ရပ်သည်သာ စစ်မှန်သောအကျိုးရလဒ်ကို ဆောင်ကြဉ်းပေးနိုင်သည်။

မြန်မာပြည်မြောက်ဖျား ဝေးလံသောဒေသတစ်ခုတွင် ဒေသခံတိုင်းရင်းသားပြည်သူများ လူမှုစီးပွားဘဝ မြင့်မားရေးကို မြှင့်တင်ပေးနိုင်သည့် လမ်းပန်းဆက်သွယ်ရေးနှင့်လျှပ်စစ်ဓာတ်အားရရှိရေးကို နိုင်ငံတော်က ဆောင်ရွက်ပေးနိုင်ခဲ့သည်။ ယင်းသည် ပြည်ထောင်စုတိုင်းရင်းသားများအပေါ် ထားရှိသည့် မှန်ကန်သော စေတနာနှင့်လက်တွေ့လုပ်ဆောင်ပေးနိုင်မှုပင်ဖြစ်သည်။

"ကျွန်မတို့ရဲ့အစိုးရဟာ ပြည်ထောင်စုသားသမီးတွေအားလုံးအပေါ်မှာ စေတနာ၊ မေတ္တာထားပြီး ကြိုးစားနေတယ်ဆိုတာကို သိစေချင်ပါတယ်။ သိစေချင်တယ်ဆိုတာ ဂုဏ်ယူချင်လို့ မဟုတ်ပါဘူး၊ မင်္ဂလာယူချင်လို့လည်း မဟုတ်ပါဘူး။ ကျွန်မတို့ကြားမှာရှိတဲ့ ဆက်နွယ်မှုတွေ ပိုပြီးခိုင်မာစေချင်လို့ပါ။ ဘယ်လိုပဲ ကြီးသည်ဖြစ်စေ၊ ငယ်သည်ဖြစ်စေ စီမံကိန်းတွေရဲ့ အဓိကပံ့ပိုးမှုကတော့ စေတနာနဲ့လုပ်ပုံကိုင်ပုံ မှန်ကန်မှုအပေါ်မှာ မူတည်ပါတယ်" ဟု ကချင်ပြည်နယ် ပူတာအိုမြို့နယ်တွင် ဇန်နဝါရီလ ၉ ရက်နေ့က ကျင်းပသည့် အထက် နမ့်ထွမ်ရေအားလျှပ်စစ်ဓာတ်အားပေးစက်ရုံဖွင့်ပွဲတွင် နိုင်ငံတော်၏အတိုင်ပင်ခံပုဂ္ဂိုလ်က ပြောကြားခဲ့သည်။

ပြည်ထောင်စုမြန်မာနိုင်ငံအတွက် အဓိကလိုအပ်ချက်မှာ တန်းတူညီမျှရေးပင်ဖြစ်သည်။ တန်းတူညီမျှ အတူတကွဖွံ့ဖြိုးတိုးတက်မှသာ ချစ်ကြည်ရင်းနှီးမှုတိုးတက်ခိုင်မာလာပြီး ယုံကြည်မှုကိုတည်ဆောက်နိုင်မည်ဖြစ်သည်။ ယုံကြည်မှုတည်ဆောက်နိုင်လျှင် ထာဝရငြိမ်းချမ်းမှုလည်း ဖြစ်ထွန်းခိုင်မာမည်ဖြစ်သည်။ မြန်မာနိုင်ငံတွင် မြို့ပြများမှာ ဖွံ့ဖြိုးတိုးတက်နေပြီး ကျေးလက်များ၊ အထူးသဖြင့် နယ်စပ်ဒေသ၊ တောင်တန်းဒေသများမှာ ဖွံ့ဖြိုးမှုကွာဟချက်များ ရှိနေသည်။

ထို့ကြောင့် ကချင်ပြည်နယ် တောင်တန်းဒေသများကဲ့သို့ ပြည်နယ်များ ဖွံ့ဖြိုးတိုးတက်ရေးကို မှန်ကန်သောစေတနာဖြင့် လိုအပ်ချက်များအားတတ်နိုင်သမျှဖြည့်ဆည်းပေးနေသည်ကိုတွေ့ရသည်။ ဆောင်ရွက်ပေးနိုင်မှုမှာ ကြီးမားသောပမာဏမဟုတ်သော်လည်း ဝေးလံခေါင်ဖျားသောထိုအရပ်ဒေသအတွက် တန်ဖိုးကြီးမားလှမည်ဖြစ်သည်။ အနေဝေးသောတိုင်းရင်းသားပြည်သူအချင်းချင်းအကြား အနေနီးပြီး ချစ်ကြည်ရင်းနှီးမှုတိုးလာအောင်၊ စီးပွားဖွံ့ဖြိုးလာအောင် လမ်းပန်းဆက်သွယ်ရေးက အထောက်အကူပြုမည်။ ဒေသခံတိုင်းရင်းသားပြည်သူများ လူမှုဘဝမြင့်မားလာအောင်၊ နောင်လာနောက်သားများ လမ်းပွင့်သွားအောင် စွမ်းအင်ကဏ္ဍတစ်ခု တည်ဆောက်ပေးသည်။ အဓိကစေတနာမှာ ပြည်ထောင်စုအနာဂတ်၊ ပြည်ထောင်စုစိတ်ဓာတ်ကို အုတ်တစ်ချပ်၊ သဲတစ်ပွင့် ဖြည့်ဆည်းပေးခြင်းဖြစ်သည်။

လွယ်ကူသော အလုပ်တစ်ခုထက် ခက်ခဲသောအလုပ်တစ်ခုကို အောင်မြင်အောင်ဆောင်ရွက်နိုင်သည်မှာ မှန်ကန်သောစေတနာနှင့် မှန်ကန်သောလုပ်ရပ်များကြောင့်ပင်ဖြစ်သည်။ ပြည်ထောင်စုကြီးအတွက် အရေးကြီးသော လုပ်ငန်းများကိုလုပ်ပေးနိုင်ခြင်း၊ တိုင်းရင်းသားအချင်းချင်း ချစ်ကြည်ရင်းနှီးမှုခိုင်မာပြီး သံယောဇဉ်နှင့် သစ္စာတည်နိုင်အောင် လုပ်ပေးနိုင်ခြင်းသည် ပြည်ထောင်စုကို တည်ဆောက်ခြင်းဖြစ်၍ ဂုဏ်ယူဖွယ်၊ ကျေနပ်ဖွယ်၊ ဝမ်းမြောက်ဖွယ်ဖြစ်သည်။

ယခု နိုင်ငံတော်က တည်ဆောက်ဖွင့်လှစ်ပေးခဲ့သော ပူတာအိုမြို့နယ်အနောက်ဘက်ရှိ ၃ ဒသမ ၂ မဂ္ဂါဝပ်ရှိ ရေအားလျှပ်စစ်စက်ရုံမှ ပူတာအိုမြို့ပေါ် ၁၀ ရပ်ကွက်နှင့် မချမ်းဘော့မြို့ပေါ် လေးရပ်ကွက် အပါအဝင် ပတ်ဝန်းကျင်ကျေးရွာ ၂၃ ရွာအား ၂၄ နာရီ လျှပ်စစ်ဓာတ်အားဖြန့်ဖြူးပေးနိုင်ခြင်းသည် ဒေသခံတိုင်းရင်းသား ပြည်သူများအတွက် အဖိုးတန်သော လက်ငင်းအကျိုးရလဒ်ပင်ဖြစ်သည်။

သို့ဖြစ်ရာ ပြည်ထောင်စုတိုင်းရင်းသားများအပေါ် ထားရှိသည့် မှန်ကန်သည့် စေတနာနှင့် လုပ်ကိုင်ဆောင်ရွက်ပေးမှုများသည် ပြည်ထောင်စုကြီးတစ်ခုလုံး ဖွံ့ဖြိုးရေး၊ ပြည်ထောင်စုကြီး ထာဝရငြိမ်းချမ်းသာယာရေးကို အလေးထားဦးတည်နေသည်ဟု ရှုမြင်ပါသည်။ ။

ဘင်္ဂလားပင်လယ်အော် အခြေအနေ

ဘင်္ဂလားပင်လယ်အော်တောင်ပိုင်းတွင် ယနေ့ တိမ်အသင့်အတင့်မှ တိမ်ထူထပ်နေပြီး ကပ္ပလီပင်လယ်ပြင်နှင့် ကျန်ဘင်္ဂလားပင်လယ်အော်တို့တွင် တိမ်အသင့်အတင့် ဖြစ်ထွန်းနေသည်။

မြန်မာ့ပင်လယ်ပြင် အခြေအနေ

လှိုင်းအနည်းငယ်မှ အသင့်အတင့်ရှိမည်။ လှိုင်းအမြင့်မှာ မြန်မာ့ကမ်းရိုးတန်းတစ်လျှောက်နှင့် ကမ်းလွန်ပင်လယ်ပြင်တို့တွင် သုံးပေမှ ငါးပေခန့် ရှိနိုင်သည်။ **မိုး/ဇလ**

ညောင်ရွှေမြို့နယ် အင်းလေးဖောင်တော်ဦး ဗုဒ္ဓရုပ်ပွားတော်များ ကိန်းဝပ်စံပယ်ရာ ဂန္ဓကုဋိကျောင်းတော်တွင် ရွှေကြာမျက်နှာကြက်တော် ဆက်ကပ်လှူဒါန်းခြင်း ရေစက်ချအလှူမင်္ဂလာအခမ်းအနား ကျင်းပ

ညောင်ရွှေ ဇန်နဝါရီ ၁၂

ရှမ်းပြည်နယ် ညောင်ရွှေမြို့နယ် အင်းလေးဖောင်တော်ဦး ဗုဒ္ဓရုပ်ပွားတော်များ ကိန်းဝပ်စံပယ်ရာ ဂန္ဓကုဋိကျောင်းတော်တွင် ရွှေကြာမျက်နှာကြက်တော် ဆက်ကပ်လှူဒါန်းခြင်း ရေစက်ချအလှူမင်္ဂလာ အခမ်းအနားကို ဇန်နဝါရီ ၁၂ ရက် နံနက် ၈ နာရီက အင်းလေးဖောင်တော်ဦး မြတ်စွာဘုရား စံကျောင်းတော်၌ ကျင်းပသည်။

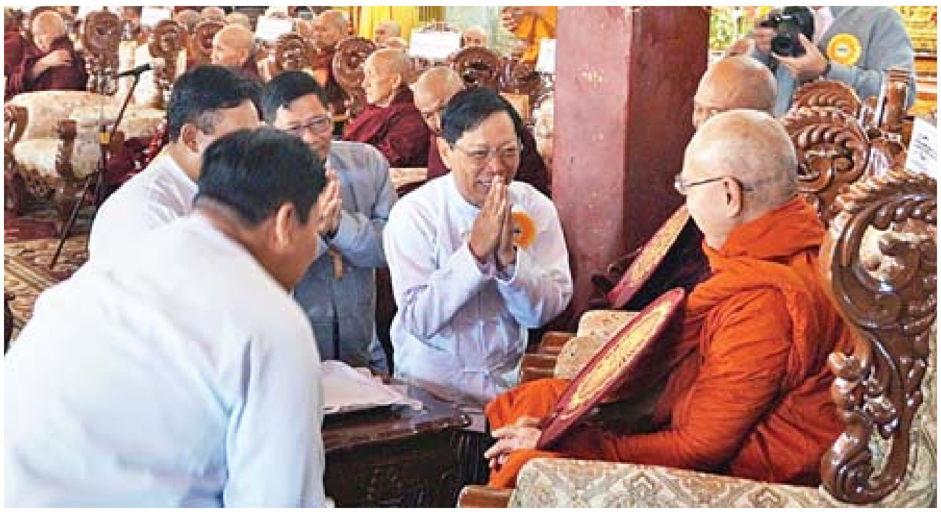

ဖွင့်လှစ်ပူဇော်

ရှေးဦးစွာ သာသနာရေးနှင့် ယဉ်ကျေးမှုဝန်ကြီးဌာန ပြည်ထောင်စုဝန်ကြီး သူရဦးအောင်ကိုနှင့် တာဝန်ရှိသူများက ဂန္ဓကုဋိကျောင်းတော်တွင် လှူဒါန်းတပ်ဆင်ထားသည့် ရွှေကြာမျက်နှာကြက်တော်ကို ဖွင့်လှစ်ပူဇော်ပေးခဲ့သည်။

ထို့နောက် အခမ်းအနားသို့ ကြွရောက်တော်မူလာကြသည့် ဆရာတော်၊ သံဃာတော်များနှင့် ဧည့်ပရိသတ်အပေါင်းတို့က အခမ်းအနားကိုဖွင့်လှစ်ကြပြီး နိုင်ငံတော်သံဃမဟာနာယက အဖွဲ့ဝင် ညောင်ရွှေမြို့ မိုင်းသောက်ပထမ ပရိယတ္တိစာသင်တိုက် ပဓာနနာယက ဆရာတော် အဘိဓဇမဟာရဋ္ဌဂုရု ဘဒ္ဒန္တသုမင်္ဂလာ ဘိဝံသမဟာထေရ် မြတ်ထံမှ ငါးပါးသီလခံယူဆောက်တည်ကြသည်။

ယင်းနောက် သံဃာတော်အရှင်သူမြတ်တို့ ရွတ်ပွားသရဇ္ဈာယ်တော်မူသော မေတ္တာသုတ်ပရိတ်တရားတော်မြတ်ကိုနာယူကြပြီး သံဃာတော်အရှင်သူမြတ်တို့အား ပြည်ထောင်စုဝန်ကြီးနှင့် အလှူရှင်များက လှူဖွယ်ဝတ္ထုများ ဆက်ကပ်လှူဒါန်းခဲ့ကြသည်။

ရေစက်သွန်းချအမျှဝေ

၎င်းနောက် သာသနာရေးနှင့် ယဉ်ကျေးမှုဝန်ကြီးဌာန ပြည်ထောင်စုဝန်ကြီးက သာသနာရေးဆိုင်ရာကိစ္စများ လျှောက်ထားပြီး မိုင်းသောက်ပထမ ဆရာတော်ထံမှ အနုမောဒနာတရားနာယူပြီး လှူဒါန်းမှုအစုစုတို့အတွက် ရေစက်သွန်းချအမျှပေးဝေခဲ့ကြကြောင်း သိရသည်။

စိုင်းအယ်ဘဲ(ညောင်ရွှေ)

ရမည်းသင်းမြို့နယ်အတွင်း ကျေးရွာ လျှပ်စစ်မီးလင်းရေး လုပ်ငန်းဆောင်ရွက်

ရမည်းသင်း ဇန်နဝါရီ ၁၂

ရမည်းသင်းမြို့နယ်အတွင်း လျှပ်စစ်မီးလင်းရေး လုပ်ငန်းဖွံ့ဖြိုးတိုးတက်ရေးအတွက် ဇန်နဝါရီ ၉ ရက်နှင့် ၁၀ ရက်တို့တွင် မန္တလေးတိုင်းဒေသကြီး စက်မှုစွမ်းအင်နှင့် လျှပ်စစ်ရေးရာ ကော်မတီဥက္ကဋ္ဌ ဦးလှိုင်ဝင်း ဦးဆောင်သောအဖွဲ့သည် မြို့နယ်အတွင်းရှိ ကျေးရွာ ၁၁ ရွာအား ကွင်းဆင်းစစ်ဆေးပြီး ဇန်နဝါရီ ၁၀ ရက် ညနေ ၄ နာရီတွင် မြို့နယ်အထွေထွေအုပ်ချုပ်ရေးဦးစီးမှူးရုံးခန်းမ၌ မြို့နယ်စီမံခန့်ခွဲမှုကော်မတီများ၊ ကျေးရွာလျှပ်စစ်မီးလင်းရေးကော်မတီဝင်များ၊ ကျေးရွာအုပ်ချုပ်ရေးမှူးများ၊ တာဝန်ရှိသူများနှင့် တွေ့ဆုံ၍ ကျေးရွာလျှပ်စစ်မီးလင်းရေး လုပ်ငန်းများဆောင်ရွက်ရာတွင် တွေ့ကြုံရသည့် အခက်အခဲများကို ရှင်းလင်းဆွေးနွေးပြီး မြို့နယ်အတွင်းရှိ ကျေးရွာများအားလုံး လျှပ်စစ်မီးလင်းရေးလုပ်ငန်းများ ဖွံ့ဖြိုးတိုးတက်လာစေရန် ဆောင်ရွက်ပေးသွားမည်ဖြစ်ကြောင်း သိရသည်။ **တင်ဦး(ရမည်းသင်း)**

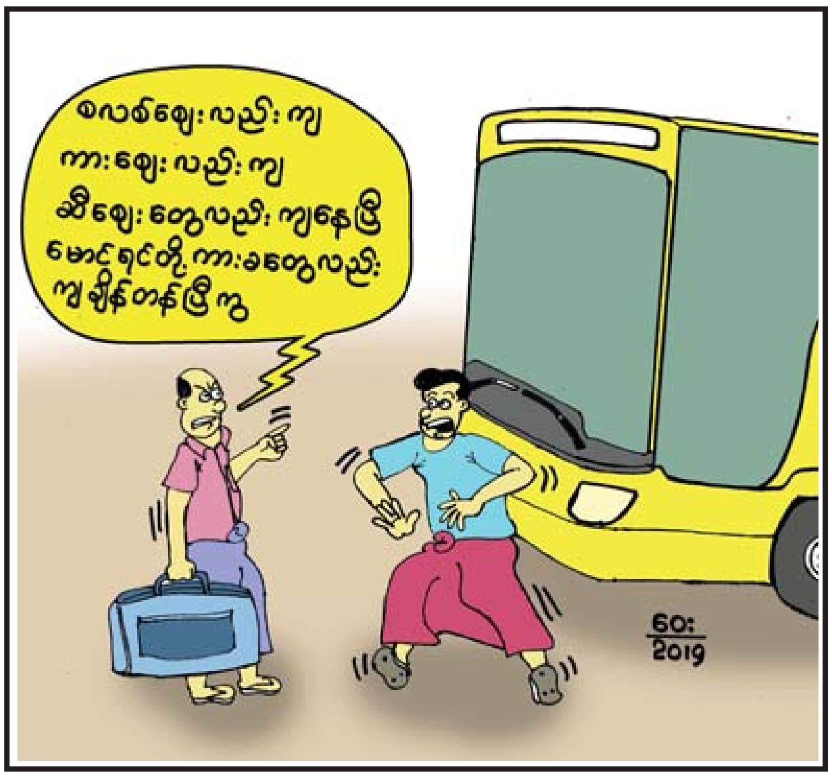

ကြေးမုံ

စာတည်းမှူးချုပ် - ဦးဝင်းရွှေ
စာတည်းမှူးများ - ဦးဝင်းနိုင်၊ ဦးစိုးစိုးနိုင်
စာတည်းများ - ဦးစန်းအောင်၊ ဦးအေဝမ်းစိုး၊ ဒေါ်ခင်ခင်သက်
သတင်းထောက်မှူး - ဦးမြင့်စိုး
ဘာသာပြန်စာတည်းများ - ဦးဇော်ဝင်း၊ ဦးအောင်ကျော်ကျော်
အကြီးတန်းသတင်းထောက်များ - ဦးဟိန်းထက်လင်း၊ ဦးနိုင်လင်းကြည်၊ ဦးသက်ထွေး၊ ဒေါ်သီသီမင်း
အငယ်တန်းသတင်းထောက်များ - ဦးအောင်ကျော်ဦး၊ ဦးကိုမင်း၊ ဒေါ်စန်းယဉ်ဉ၊ ဒေါ်ခင်စုစုလှိုင်၊ ဒေါ်နေဇာဇာထွန်း
ဓာတ်ပုံသတင်းထောက် - ဦးခင်မောင်ဝင်း

ပြည်ထောင်စုဝန်ကြီး
ဒေါက်တာသန်းမြင့်

ပြည်ထောင်စုဝန်ကြီး
ဦးစိုးဝင်း

ပြည်ထောင်စုဝန်ကြီး
ဦးသောင်းထွန်း

ရန်ကုန်တိုင်းဒေသကြီးဝန်ကြီးချုပ်
ဦးဖြိုးမင်းသိန်း

ဒုတိယဝန်ကြီး
ဦးအောင်ထူး

ကုန်သည်/စက်မှုအသင်းချုပ်ဥက္ကဋ္ဌ
ဦးဇော်မင်းဝင်း

✻ ရှေ့ဖုံးမှ

နိုင်စေရန်အတွက် နိုင်ငံတော်သမ္မတရုံးက ၂၀၁၆ ခုနှစ်၊ အောက်တိုဘာလ (၂၄)ရက်နေ့တွင် ပုဂ္ဂလိကကဏ္ဍ ဖွံ့ဖြိုးတိုးတက်ရေးကော်မတီကို အဖွဲ့ဝင် ၂၀ ဦးဖြင့် ဖွဲ့စည်းခဲ့ပါကြောင်း။

စီးပွားရေးလုပ်ငန်းရှင်များ၏ အခက်အခဲများကို သက်ဆိုင်သည့် ပြည်ထောင်စုဝန်ကြီးဌာနများဖြင့်လည်းကောင်း၊ တိုင်းဒေသကြီး၊ ပြည်နယ် အစိုးရအဖွဲ့များဖြင့် လည်းကောင်း ပေါင်းစပ်ညှိနှိုင်း ဖြေရှင်းပေးနိုင်ရန်အတွက် လုပ်ငန်းကော်မတီ (၅)ရပ်ဖြင့် ဖွဲ့စည်းဆောင်ရွက်ပေးလျက်ရှိပါကြောင်း၊ ၂၀၁၆ ခုနှစ်၊ ဒီဇင်ဘာလမှစတင်၍ စီးပွားရေးလုပ်ငန်းရှင်များ၏ အခက်အခဲ များကို ဖြေရှင်းဆောင်ရွက်ပေးလျက်ရှိရာ ယခုတွေ့ဆုံပွဲသည် (၂၃) ကြိမ် မြောက် ဖြစ်ပါကြောင်း။

အကြောင်းပြန်ကြားပေးခဲ့

စီးပွားရေးလုပ်ငန်းရှင်များနှင့် (၂၂)ကြိမ်မြောက် တွေ့ဆုံဆွေးနွေးပွဲအထိ လုပ်ငန်းရှင်များ၏အခက်အခဲ အကြံပြုတင်ပြချက်အားလုံးကို ပြည်ထောင်စု သမ္မတမြန်မာနိုင်ငံ ကုန်သည်များနှင့် စက်မှုလက်မှုလုပ်ငန်းရှင်များအသင်းချုပ်မှတစ်ဆင့် သက်ဆိုင်ရာ စီးပွားရေးလုပ်ငန်းရှင်များထံသို့ အကြောင်းပြန်ကြား ပေးခဲ့ပြီး ဖြစ်ပါကြောင်း။

အဆိုပါပြန်ကြားချက်များတွင် လုံးဝပြီးပြတ်အောင် ဆောင်ရွက်ပေးနိုင်ခဲ့သည်များရှိသကဲ့သို့ အချို့အချက်များသည် အချိန်ယူ၍ ဆက်လက်ဆောင်ရွက် ပေးရမည့်လုပ်ငန်းများ ဖြစ်ပါကြောင်း၊ ဥပမာ- ပြီးခဲ့သည့် (၂၂) ကြိမ်မြောက် အစည်းအဝေးတွင် အခက်အခဲ၊ အကြံပြုတင်ပြချက်ပေါင်း (၁၃)ချက်ကို တင်ပြခဲ့ပါကြောင်း၊ ယင်းအချက်များအနက်မှ မြန်မာနိုင်ငံအလှကုန်အသင်းက တင်ပြခဲ့သည့် စားသုံးသူအကာအကွယ်ပေးရေးဗဟိုကော်မတီမှ ထုတ်ပြန်ထားသည့် အမိန့်ကြော်ငြာစာအမှတ် (၁/၂၀၁၈)အရ ကုန်စည်များထုတ်လုပ်ခြင်း၊ ကုန်သွယ်မှုပြုရာ၌ ကုန်စည်များတွင်သုံးစွဲပုံနှင့်ပတ်သက်သော သတင်းအချက်အလက် (သို့မဟုတ်) ညွှန်ကြားချက်များကို မြန်မာဘာသာဖြင့်ဖြစ်စေ၊ မြန်မာနှင့် အခြားဘာသာတွဲလျက်ဖြစ်စေ ဖော်ပြခြင်းကို အမိန့်ကြော်ငြာစာထုတ်ပြန်သည့် နေ့မှ ခြောက်လပြည့်မြောက်သည့်နေ့တွင် အကျိုးသက်ရောက်မည့်ကိစ္စနှင့် စပ်လျဉ်း၍ အချိန်လုံလောက်မှုမရှိသောကြောင့် သင့်လျော်သော အချိန်ကာလ တစ်ခုသို့ ရွှေ့ဆိုင်းပေးရန်တင်ပြခဲ့မှုအပေါ် စီးပွားရေးနှင့်ကူးသန်းရောင်းဝယ်ရေး ဝန်ကြီးဌာနနှင့် ကျန်းမာရေးနှင့်အားကစားဝန်ကြီးဌာနတို့မှ ဖြေလျှော့ပေးနိုင်မည့် အခြေအနေများကို အမြန်ဆုံးပြန်လည်တင်ပြခဲ့ပါကြောင်း။

အဆိုပါကိစ္စတွင် ဆက်လက်ဖြေရှင်းဆောင်ရွက်ပေးရမည့် လုပ်ငန်းများကိုလည်း လုပ်ငန်းကော်မတီ(၅)ရပ်က တာဝန်ရှိသူများအနေဖြင့် သက်ဆိုင်သည့် ဝန်ကြီးဌာနများနှင့် ပုဂ္ဂလိကစီးပွားရေးလုပ်ငန်းရှင်များ တွေ့ဆုံ၍ ဆွေးနွေးပွဲ (Public-Private Dialogue) များ ပြုလုပ်၍ ပြီးပြတ်သည်အထိ အဆင့်ဆင့် ဖြေရှင်းဆောင်ရွက်ပေးရမည်ဖြစ်၍ အချိန်တစ်ခုထိ စောင့်ရမည်ဖြစ်ပါကြောင်း၊ ထို့ကြောင့် ချက်ချင်းမပြီးပြတ်ဘဲ အချိန်ယူ၍ ဆောင်ရွက်သွားရမည်ဖြစ်ပါ ကြောင်း။

ယာယီ ပြန်လည်ဖွင့်လှစ်

မြန်မာနိုင်ငံ ဒေသအသီးသီးမှ စိုက်ပျိုးထွက်ရှိသော ဖရဲ၊ သခွားမွှေးများအား နယ်စပ်ကျိန်စမ်းကျော့ဂိတ်မှတစ်ဆင့် တရုတ်ပြည်သူ့သမ္မတနိုင်ငံသို့ တင်ပို့ရာတွင် ကျိန်စမ်းကျော့ဂိတ်ပိတ်သွားသဖြင့် ယာဉ်ကြောများ ပိတ်ဆို့လျက်ရှိရာ စီးပွားရေးလုပ်ငန်းရှင်များနှင့် သစ်သီးဝလံစိုက်ပျိုးထုတ်လုပ်သည့် တောင်သူများ နစ်နာဆုံးရှုံးမှုများ အထိုက်အလျောက်ရှိခဲ့ကြောင်း၊ ထိုအခြေအနေမျိုးတွင် နိုင်ငံတော်အစိုးရ၏ လမ်းညွှန်မှုဖြင့် ပုဂ္ဂလိကကဏ္ဍ ဖွံ့ဖြိုးတိုးတက်ရေးကို တာဝန်ခံဆောင်ရွက်သည့် စီးပွားရေးနှင့် ကူးသန်းရောင်းဝယ်ရေး ဝန်ကြီးဌာနက ဦးဆောင်၍ မြန်မာနိုင်ငံဆိုင်ရာ တရုတ်ပြည်သူ့သမ္မတနိုင်ငံ သံရုံးမှ သံမှူးကြီး ဦးဆောင်သည့်အဖွဲ့၊ ပတ်သက်ဆက်နွယ်သည့် ဝန်ကြီးဌာန များနှင့် အစည်းအဝေးပြုလုပ်၍ ညှိနှိုင်းဆောင်ရွက်ခဲ့ရာ နောက်တစ်ရက်တွင် ကျိန်စမ်းကျော့ဂိတ်ကို ယာယီပြန်လည်ဖွင့်လှစ်ခွင့်ရရှိခဲ့ရာ ထိခိုက်ဆုံးရှုံးမှုများ ကို အထိုက်အလျောက် တားဆီးနိုင်ခဲ့ပါကြောင်း။

နိုင်ငံတော်၏ စီးပွားရေးဖွံ့ဖြိုးတိုးတက်ရန် ဆောင်ရွက်သည့်နေရာတွင် ကုန်သွယ်ရေးကဏ္ဍသည် အရေးကြီးသော အခန်းကဏ္ဍတွင်တည်ရှိပြီး နှစ်စဉ် ကုန်သွယ်မှုပမာဏတိုးတက်အောင် အစိုးရနှင့် ပုဂ္ဂလိကကဏ္ဍများမှ တက်ညီလက်ညီ ပူးပေါင်းဆောင်ရွက်လျက်ရှိသည့်အတွက် ၂၀၁၈ ခုနှစ်၊ ဧပြီလမှ စက်တင်ဘာလအထိ (၆)လတာကာလအတွင်း ကုန်သွယ်မှုပမာဏသည် အမေရိကန်ဒေါ်လာ (၁၈ ဒသမ ၃)ဘီလီယံကျော် ဆောင်ရွက်နိုင်ခဲ့ပြီး ၂၀၁၈-၂၀၁၉ ဘဏ္ဍာနှစ် (ဒီဇင်ဘာလကုန်အထိ) ကိန်းဂဏန်းများအရ ကုန်သွယ်မှုပမာဏသည် အမေရိကန်ဒေါ်လာ (၈ ဒသမ ၁၁၇)ဘီလီယံအထိ ရရှိခဲ့ပြီး ယခင်နှစ် အလားတူကာလထက် အမေရိကန်ဒေါ်လာ (၀ ဒသမ ၄၄၉) ဘီလီယံ ပိုမိုဆောင်ရွက်နိုင်ခဲ့ပါကြောင်း၊ ကုန်သွယ်မှုတွင် ပုဂ္ဂလိကကဏ္ဍမှ အမေရိကန်ဒေါ်လာ (၇ ဒသမ ၀၉၄) ဘီလီယံ ပါဝင်သည့်အတွက် (၈၇) ရာခိုင်နှုန်းအထိ တိုးတက်ဆောင်ရွက်နိုင်သည်ကို တွေ့ရပါကြောင်း၊ ကုန်သွယ်မှုပမာဏများကိုကြည့်လျှင် သွင်းကုန်တန်ဖိုးသည် ပို့ကုန်တန်ဖိုးထက်များနေသည့်အတွက် ကုန်သွယ်မှုလိုငွေဖြစ်နေသဖြင့် Trade Balance ဖြစ်စေရေး အတွက် ပို့ကုန်ကို တိုးမြှင့်ဆောင်ရွက်သွားနိုင်ရန် လိုအပ်မည်ဖြစ်ပါကြောင်း။

ဖမ်းဆီးအရေးယူမှု (၂၆၆)ကြိမ်

နယ်စပ်ဒေသများမှ တရားမဝင်ကုန်ပစ္စည်းများ ဝင်ရောက်လာမှုကြောင့် အသေးစား၊ အငယ်စားနှင့် အလတ်စားစီးပွားရေးလုပ်ငန်းများ ရပ်တည်ရန် ခက်ခဲလာနိုင်သဖြင့် တရားမဝင်ကုန်ပစ္စည်းများကို တားဆီးထိန်းချုပ်နိုင်ရန် အတွက် ပုဂ္ဂလိကကဏ္ဍ ဖွံ့ဖြိုးတိုးတက်ရေးကော်မတီအနေဖြင့် တိုင်းဒေသကြီး နှင့် ပြည်နယ် (၉)ခုတွင် အထူးအဖွဲ့များဖွဲ့စည်း၍ ဖမ်းဆီးအရေးယူ ဆောင်ရွက်ခဲ့ရာ ၂၀၁၈ ခုနှစ် စက်တင်ဘာလမှ ဒီဇင်ဘာလထိ ဖမ်းဆီးအရေးယူမှု (၂၆၆) ကြိမ်၊ ခန့်မှန်းတန်ဖိုးငွေကျပ် ၅ ဒသမ ၉၀ ဘီလီယံ ဖမ်းဆီးနိုင်ခဲ့ပါကြောင်း။

Ease of Doing Business အဆင့် တိုးတက်ရေး၌ အဓိကကျသည့် လုပ်ငန်းတစ်ခု စတင်ထူထောင်ခြင်း (Starting a Business) အပိုင်းတွင် ၂၀၁၈ ခုနှစ်၊ ဩဂုတ်လ ၁ ရက်နေ့မှစ၍ ကုမ္ပဏီမှတ်ပုံတင်စနစ်ကို Online စနစ်နှင့် မှတ်ပုံတင်နိုင်ရန် ဆောင်ရွက်ခဲ့ပါကြောင်း၊ မှတ်ပုံတင်ကြေးပေးသွင်းသည့်အပိုင်းတွင်လည်း Online Payment စနစ်ဖြစ်သည့်အတွက် အစိုးရမှ ဖော်ဆောင်နေသည့် e-government စနစ်၏ အရေးကြီးသည့် လုပ်ဆောင်နိုင်မှုပင်ဖြစ်ပါကြောင်း၊ ယခုဆိုလျှင် ကုမ္ပဏီစတင်ထူထောင်သည်နှင့် ကုမ္ပဏီ ပြန်လည် မှတ်ပုံတင်သည့်အခြေအနေကို ကြည့်မည်ဆိုလျှင် ဩဂုတ်လ ၁ ရက်နေ့မှ ဒီဇင်ဘာလကုန်အထိ ကုမ္ပဏီပေါင်း (၃၂၉၁၇)ခု ပြန်လည် မှတ်ပုံတင်နိုင်ခဲ့၍ ကုမ္ပဏီပေါင်း (၈၅၁၄)ခု အသစ်မှတ်ပုံတင်ခဲ့ပါကြောင်း၊ ထူးခြားမှုအနေဖြင့် ၂၀၁၇ ခုနှစ်၊ ဩဂုတ်လမှ ဒီဇင်ဘာလအထိ ကုမ္ပဏီပေါင်း (၃၇၅၈)ခုသာ အသစ်မှတ်ပုံတင်ပေးခဲ့ပြီး၊ Online မှတ်ပုံတင်စတင်ခဲ့သည့် ၂၀၁၈ ခုနှစ်၊ ဩဂုတ်လမှ ဒီဇင်ဘာလအထိ ကုမ္ပဏီပေါင်း (၈၅၁၄)ခု အသစ်မှတ်ပုံတင်နိုင်ခဲ့သည်ကို တွေ့ရပါကြောင်း၊ အရင်ကာလတူထက် (၂)ဆကျော် အသစ်မှတ်ပုံတင်နိုင်ခဲ့ခြင်းသည် လုပ်ငန်းစတင်ခြင်းအပိုင်းတွင် ပိုမိုလွယ်ကူ ချောမွေ့မှုကို ပြသရာရောက်ပါကြောင်း။

တိုင်းဒေသကြီး၊ ပြည်နယ်များ၏ ရင်းနှီးမြှုပ်နှံမှုအခွင့်အလမ်းများကို သိရှိပြီး ဆွဲဆောင်နိုင်ရန် ဆောင်ရွက်လျက်ရှိရာ ၂၀၁၈ ခုနှစ်အတွင်း ကယား ပြည်နယ်၊ မန္တလေးတိုင်းဒေသကြီးနှင့် ဧရာဝတီတိုင်းဒေသကြီးတို့တွင် Investment Forumများ ကျင်းပနိုင်ခဲ့ပါကြောင်း၊ ပြည်တွင်း၊ ပြည်ပ ရင်းနှီး မြှုပ်နှံသူများနှင့် တိုင်းဒေသကြီး၊ ပြည်နယ်များမှ တာဝန်ရှိသူများ တိုက်ရိုက် ထိတွေ့ပြီး ရင်းနှီးမြှုပ်နှံမှုများ တိုးမြှင့်နိုင်မည့် အခွင့်အလမ်းများ ရရှိခဲ့ပါ ကြောင်း၊ ၂၀၁၉ ခုနှစ်၊ ဖေဖော်ဝါရီလတွင် ရခိုင်ပြည်နယ်နှင့် မတ်လတွင် ချင်းပြည်နယ်တို့၌ ပြည်တွင်း၊ ပြည်ပမှ ရင်းနှီးမြှုပ်နှံသူများကို ဖိတ်ခေါ်၍ Investment Forum များ ကျင်းပသွားရန် စီစဉ်ဆောင်ရွက်လျက်ရှိပါကြောင်း။

ပွင့်ပွင့်လင်းလင်း ဆွေးနွေးတင်ပြ

ယနေ့ဆွေးနွေးပွဲတွင် ပါဝင်ဆွေးနွေးသည့် အသင်းအဖွဲ့များအနေဖြင့် ဆွေးနွေးမည့်ကဏ္ဍများနှင့် သက်ဆိုင်သော ပြည်ထောင်စုဝန်ကြီးများ၊ ဒုတိယ ဝန်ကြီးများနှင့် တာဝန်ရှိသူများ တက်ရောက်လာကြသည့်အတွက် မိမိတို့ အသင်းအဖွဲ့များ တွေ့ကြုံနေရသော အခက်အခဲများကို ပွင့်ပွင့်လင်းလင်း ဆွေးနွေးတင်ပြကြစေလိုပါကြောင်း ပြောကြားသည်။

ထို့နောက် ပုဂ္ဂလိကကဏ္ဍဖွံ့ဖြိုးတိုးတက်ရေးကော်မတီ ဒုတိယဥက္ကဋ္ဌ စီးပွားရေးနှင့် ကူးသန်းရောင်းဝယ်ရေးဝန်ကြီးဌာန ပြည်ထောင်စုဝန်ကြီး ဒေါက်တာသန်းမြင့်က ပုဂ္ဂလိကကဏ္ဍ ဖွံ့ဖြိုးတိုးတက်ရေးအတွက် ဆောင်ရွက်ထားရှိမှုအခြေအနေများနှင့် စပ်လျဉ်း၍ ရှင်းလင်းပြောကြားသည်။

ယင်းနောက် စီမံကိန်းနှင့်ဘဏ္ဍာရေးဝန်ကြီးဌာန ပြည်ထောင်စုဝန်ကြီး ဦးစိုးဝင်းက မြန်မာနိုင်ငံ၏ ရေရှည်တည်တံ့ခိုင်မြဲပြီး ဟန်ချက်ညီသော ဖွံ့ဖြိုးတိုးတက်မှုစီမံကိန်း (Myanmar Sustainable Development Plan-MSDP) ကို ရေးဆွဲအကောင်အထည်ဖော် ဆောင်ရွက်မည့်အခြေအနေ၊ ဘဏ်လုပ်ငန်းများနှင့် အာမခံလုပ်ငန်းများ ဖွံ့ဖြိုးတိုးတက်ရေးတို့အတွက် ဆောင်ရွက်ထားရှိမှု အခြေအနေများနှင့် စပ်လျဉ်း၍ ရှင်းလင်းပြောကြားသည်။

ထို့နောက် ရင်းနှီးမြှုပ်နှံမှုနှင့် နိုင်ငံခြားစီးပွားဆက်သွယ်ရေးဝန်ကြီးဌာန ပြည်ထောင်စုဝန်ကြီး ဦးသောင်းထွန်းက ပြည်တွင်း၊ ပြည်ပရင်းနှီးမြှုပ်နှံမှုများ ပိုမိုဝင်ရောက်လာစေရေးအတွက် ဝန်ကြီးဌာနမှ ဆောင်ရွက်ထားရှိမှု အခြေ အနေများနှင့် စပ်လျဉ်း၍ ရှင်းလင်းပြောကြားသည်။

ယင်းနောက် ရန်ကုန်တိုင်းဒေသကြီးဝန်ကြီးချုပ် ဦးဖြိုးမင်းသိန်းက တိုင်းဒေသကြီးအတွင်း ပုဂ္ဂလိကကဏ္ဍ ဖွံ့ဖြိုးရေးအတွက် ဆောင်ရွက်နေမှု အခြေအနေများ၊ ဆက်လက်ဆောင်ရွက်ပေးမည့် အစီအစဉ်များနှင့် စပ်လျဉ်း၍ ရှင်းလင်းပြောကြားသည်။

ရှင်းလင်းပြောကြား

ထို့နောက် Ease of Doing Business Ranking တိုးတက်ရေးလုပ်ငန်း အဖွဲ့ အဖွဲ့ခေါင်းဆောင် စီးပွားရေးနှင့် ကူးသန်းရောင်းဝယ်ရေးဝန်ကြီးဌာန ဒုတိယဝန်ကြီး ဦးအောင်ထူးက Ease of Doing Business အဆင့် ပိုမို တိုးတက်ရရှိရေးအတွက် ရှေ့ဆက်လက်ဆောင်ရွက်သွားမည့် လုပ်ငန်းစဉ် များနှင့် စပ်လျဉ်း၍ ရှင်းလင်းပြောကြားသည်။

ယင်းနောက် ပြည်ထောင်စုသမ္မတမြန်မာနိုင်ငံ ကုန်သည်များနှင့် စက်မှု လက်မှု လုပ်ငန်းရှင်များအသင်းချုပ် ဥက္ကဋ္ဌ ဦးဇော်မင်းဝင်းက ပုဂ္ဂလိကကဏ္ဍ ဖွံ့ဖြိုးတိုးတက်ရေးအတွက် အစိုးရနှင့်ပုဂ္ဂလိက ပူးပေါင်းဆောင်ရွက်သွားမည့် ဆွေးနွေးပွဲများ၊ ပို့ကုန်မြှင့်တင်ရေးဆိုင်ရာ ကိစ္စရပ်များနှင့် ကဏ္ဍအလိုက် လုပ်ငန်းဆောင်ရွက်နေမှု အခြေအနေများကို ရှင်းလင်းတင်ပြသည်။

ထို့နောက် ချင်းပြည်နယ် ကုန်သည်များနှင့် စက်မှုလက်မှုလုပ်ငန်းရှင်များ အသင်းဥက္ကဋ္ဌ ဦးကျော်လှဲလျန်၊ မြန်မာနိုင်ငံ မွေးမြူရေးလုပ်ငန်းအဖွဲ့ချုပ် ဒုတိယဥက္ကဋ္ဌ ဒေါက်တာခင်လှိုင်၊ မြန်မာနိုင်ငံ ဆီစက်ပိုင်ရှင်များအသင်း ဥက္ကဋ္ဌ ဦးခင်စိုး၊ ပြည်ထောင်စုသမ္မတမြန်မာနိုင်ငံ ကုန်သည်များနှင့် စက်မှုလက်မှု လုပ်ငန်းရှင်များအသင်းချုပ်မှ ဒုတိယဥက္ကဋ္ဌ ဦးရဲမင်းအောင်နှင့် တွဲဖက် အထွေထွေအတွင်းရေးမှူး ဒေါ်ခိုင်ခိုင်နွယ်တို့က သက်ဆိုင်ရာလုပ်ငန်းကဏ္ဍ များအလိုက် ကြုံတွေ့နေရသည့် အခက်အခဲများနှင့် အကြံပြုချက်များကို ရှင်းလင်းဆွေးနွေးတင်ပြကြသည်။

အကြံပြုတင်ပြချက်များနှင့် စပ်လျဉ်း၍ ဒုတိယသမ္မတ၊ ပြည်ထောင်စု ဝန်ကြီးများနှင့် တာဝန်ရှိသူများက ပေါင်းစပ်ညှိနှိုင်းဖြေရှင်းပေးသည်။

ယင်းနောက် ဒုတိယသမ္မတက နိဂုံးချုပ်အမှာစကားပြောကြားပြီး တွေ့ဆုံပွဲအခမ်းအနားကို ရုပ်သိမ်းလိုက်သည်။ **သတင်းစဉ်**

❖ ကျောက်ဆည်မှ

ဘဲလင်းပင်မဓာတ်အားခွဲရုံမှတစ်ဆင့် နိုင်ငံတော်ဓာတ်အားစနစ်သို့ ချိတ်ဆက်၍ ဓာတ်အားများ ပို့လွှတ်ဖြန့်ဖြူးပေးသွားမည်ဖြစ်သည်။

ဓာတ်အားပေးစက်ရုံ၏ စက်တပ်ဆင်အင်အားမှာ ၁၈ ဒသမ ၄၇၁ မဂ္ဂါဝပ် ရှစ်လုံးဖြစ်ပြီး ဒီဇိုင်းအရ တစ်နှစ်ထုတ်လုပ်နိုင်မှုမှာ ယူနစ်သန်းပေါင်း ၁၀၂၀ ဖြစ်၍ နိုင်ငံတော်၏လျှပ်စစ်ဓာတ်အား လိုအပ်ချက်ကို ဖြည့်ဆည်းပေးနိုင်မည့် စီမံကိန်းတစ်ခုဖြစ်ကာ ယခုအခါ စီမံကိန်းတစ်ခုလုံး၏ ၇၂ ရာခိုင်နှုန်းခန့် ပြီးစီးနေပြီဖြစ် ကြောင်း သိရသည်။ **သတင်းစဉ်**

မိုးညှိမြို့နယ်၌ အောင်မြင်ဖြစ်ထွန်းနေသော အစေ့ထုတ်ပြောင်းစိုက်ခင်းများ ကွင်းဆင်းကြည့်ရှု

မိုးညှို ဇန်နဝါရီ ၁၂

ပဲခူးတိုင်းဒေသကြီး စိုက်ပျိုးရေးဦးစီးဌာန တိုင်းဒေသကြီးဦးစီးမှူး ဦးလှမြင့်၊ တိုင်းဒေသကြီးလွှတ်တော် ကိုယ်စားလှယ် ဦးဝင်းကိုနှင့်အဖွဲ့သည် ယနေ့ နံနက်ပိုင်းတွင် သာယာဝတီခရိုင် မိုးညှိမြို့နယ် ပေါက်ကုန်းအုပ်စု ဗောဓိကုန်းကျေးရွာတွင် စိုက်ပျိုးထားရှိသော အစေ့ထုတ်ပြောင်း စံပြစိုက်ခင်းနှင့် မိုးညှိမြို့နယ်အတွင်း စိုက်ပျိုးထားရှိသော အစေ့ထုတ်ပြောင်း စိုက်ခင်းများသို့ ကွင်းဆင်းကြည့်ရှုကြပြီး အစေ့ထုတ်ပြောင်း အထွက်နှုန်းမြင့်မားရေးအတွက် ပိုးမွှားကင်းစင်ရေးကို အချိန်နှင့်တစ်ပြေးညီ အလေးထား ဆောင်ရွက်ကြရန်နှင့် သွင်းအားစုမြေဩဇာ၊ ပိုးသတ်ဆေး၊ စိုက်ပျိုးရေတို့ကို သီးနှံကြီးထွားမှု အဆင့်အလိုက် စနစ်တကျဆောင်ရွက်ကြရန် မှာကြား ခဲ့သည်။

ယခုနှစ် အစေ့ထုတ်ပြောင်းစိုက်ရာသီတွင် မိုးညှို မြို့နယ်၌ စိုက်ဧက ၈၁၇၃ ဧက စိုက်ပျိုးထားရှိခဲ့ရာ ပျမ်းမျှတစ်ဧက အထွက်နှုန်းတင်း ၁၀၀ ကျော် ထွက်ရှိရေး မျှော်မှန်းဆောင်ရွက်လျက်ရှိကြောင်း သိရ သည်။

ကိုမင်း(မိုးညှို)

ပြည်ထောင်စုဝန်ကြီး ဦးဟန်ဇော် ဧရာဝတီတိုင်းဒေသကြီးအတွင်း လမ်းပန်းဆက်သွယ်ရေးကဏ္ဍ ဖွံ့ဖြိုးတိုးတက်ရေးဆောင်ရွက်နေမှု စစ်ဆေး

နေပြည်တော် ဇန်နဝါရီ ၁၂

ဆောက်လုပ်ရေးဝန်ကြီးဌာန ပြည်ထောင်စုဝန်ကြီး ဦးဟန်ဇော်သည် ယနေ့နံနက်ပိုင်းတွင် ရန်ကုန်-ပုသိမ်လမ်း (ရန်ကုန်-ညောင်တုန်းအပိုင်း) ပြုပြင်ထိန်းသိမ်းထားရှိမှုကို လမ်းတစ်လျှောက်ကြည့်ရှုစစ်ဆေးပြီး ရှင်းလင်းဆောင်၌ ခရိုင်အဖွဲ့၊ အထူးအဖွဲ့များမှ တာဝန်ရှိသူများနှင့် တွေ့ဆုံပြီး လမ်း၊ တံတားဖွံ့ဖြိုးတိုးတက်ရေးအတွက် ဆောင်ရွက်ရမည့် လုပ်ငန်းစဉ်များနှင့်ပတ်သက်၍ မှာကြားသည်။

ထို့နောက် ပြည်ထောင်စုဝန်ကြီးသည် ဗိုလ်မြတ်ထွန်း တံတားကြံ့ခိုင်မှုနှင့် ပန်းတနော်-ရွှေလောင်း- ဝါးခယ်မ လမ်း ပြုပြင်ထိန်းသိမ်းထားရှိမှုတို့ကို ကြည့်ရှုစစ်ဆေးပြီး တံတားဦးစီးဌာန တံတားအထူးအဖွဲ့(၁၅)မှ ရွှေလောင်း တံတားအဆင့်မြှင့်တင် တည်ဆောက်ခြင်းလုပ်ငန်းခွင် ရှင်းလင်းဆောင်၌ တာဝန်ရှိသူများက ရွှေလောင်းတံတားကို ၂၀၁၈-၂၀၁၉ ဘဏ္ဍာနှစ် ခွင့်ပြုရန်ပုံငွေဖြင့် လုပ်ငန်းဆောင်ရွက်နေမှု၊ ကြိုးတံတားဖျက်သိမ်းမည့်အစီအစဉ်၊ ဆက်လက်ဆောင်ရွက်မည့်လုပ်ငန်းများကို ရှင်းလင်းတင်ပြကြပြီး ဒုတိယညွှန်ကြားရေးမှူးချုပ် ဦးနေအောင်ရဲမြင့်က တံတားတည်ဆောက်ရေးဆိုင်ရာများနှင့် စပ်လျဉ်း၍ ဖြည့်စွက်ရှင်းလင်းတင်ပြသည်။

တင်ပြချက်များအပေါ် ပြည်ထောင်စုဝန်ကြီး ဦးဟန်ဇော်နှင့် ဒုတိယဝန်ကြီး ဦးကျော်လင်းတို့က လမ်းပန်းဆက်သွယ်ရေးမပြတ်တောက်ရေးအတွက် တံတားအဆင့်မြှင့်တင်ခြင်းလုပ်ငန်းများ ဆောင်ရွက်နေစဉ် ခရီးသွားပြည်သူများ အဆင်ပြေရေးအတွက် ဇက်ရေယာဉ်စီစဉ်ပေးရန်နှင့် လုပ်ငန်းခွင်ဘေးအန္တရာယ်ကင်းရှင်းရေးကို အထူးဂရုပြုဆောင်ရွက်ရန်တို့ကို မှာကြားကြပြီး ရှင်းလင်းဆောင်ရှုရပ်မှ လုပ်ငန်းဆောင်ရွက်နေမှုများကို ကြည့်ရှုစစ်ဆေးသည်။

ကြည့်ရှုစစ်ဆေး

ယင်းနောက် ပြည်ထောင်စုဝန်ကြီးသည် ပန်းတနော်-ရွှေလောင်း-ဝါးခယ်မ-ကျုံမငေးလမ်းပေါ်ရှိ ဝါးခယ်မ တံတားရှင်းလင်းဆောင်၌ တံတားအထူးအဖွဲ့(၁၅)မှ တာဝန်ရှိသူက တံတားအဆင့်မြှင့်တင်ခြင်းလုပ်ငန်း ဆောင်ရွက်မည့် လုပ်ငန်းစဉ်များကို ရှင်းလင်းတင်ပြရာ ပြည်ထောင်စုဝန်ကြီးနှင့် ဒုတိယဝန်ကြီးတို့က လုပ်ငန်းပိုင်းဆိုင်ရာလိုအပ်ချက်များကို မှာကြားပြီး တံတားအဆင့်မြှင့်တင်ခြင်းလုပ်ငန်းဆောင်ရွက်မည့်အခြေအနေကို ကြည့်ရှုစစ်ဆေးသည်။

မွန်းလွဲပိုင်းတွင် ပြည်ထောင်စုဝန်ကြီးသည် ဧရာဝတီတိုင်းဒေသကြီး လမ်းကွန်ရက်ဖွံ့ဖြိုးတိုးတက်မှုစီမံကိန်းတွင် ပါဝင်သောလမ်းအမှတ်(၁၀) ဘိုကလေး-မော်လမြိုင်ကျွန်း-ကျုံမငေး-ဝါးခယ်မ-မြောင်းမြလမ်းပေါ်တွင် တံတားတည်ဆောက်ရေးအဖွဲ့(၂)မှ တည်ဆောက်နေသောအရှည်မီတာ ၇၂၀ ရှိ ကျွန်းပြဿဒ်တံတားတည်ဆောက်နေမှုကို ကြည့်ရှုစစ်ဆေးသည်။

ကျွန်းပြဿဒ်တံတားသည် ဧရာဝတီတိုင်းဒေသကြီး လပွတ္တာခရိုင် မော်လမြိုင်ကျွန်းမြို့နယ် ဘိုကလေး-မော်လမြိုင်ကျွန်း-ကျုံမငေး-ဝါးခယ်မ-မြောင်းမြလမ်းပေါ်တွင်တည်ရှိပြီး တံတားပြီးစီးပါက ဘိုကလေးမြို့မှ မြောင်းမြမြို့သို့ အချိန်တိုအတွင်း သွားလာနိုင်မည့်အပြင် ကုန်စည်စီးဆင်းမှုလည်း သွက်လက်မြန်ဆန်လာမည်ဖြစ်သည်။

စီစဉ်ပေးထား

ဆက်လက်၍ ပြည်ထောင်စုဝန်ကြီးသည် ဝါးခယ်မ-မရမ်းချောင်း-မြောင်းမြလမ်းပေါ်ရှိ ကျွန်းကုန်းကြိုးတံတား အနီးတွင် တံတားအသစ်တည်ဆောက်မည့်နေရာကို ကြည့်ရှုစစ်ဆေးပြီး တာဝန်ရှိသူများအား လုပ်ငန်းပိုင်းဆိုင်ရာလိုအပ်ချက်များကို မှာကြားသည်။

ဆောက်လုပ်ရေးဝန်ကြီးဌာနအနေဖြင့် ဧရာဝတီတိုင်းဒေသကြီးအတွင်းရှိ ကြိုးတံတားများအပါအဝင် မြန်မာနိုင်ငံတစ်ဝန်းရှိ ကြိုးတံတား ၂၉ စင်းကို ဝန်ကြီးဌာနမှ အင်ဂျင်နီယာများနှင့် နိုင်ငံခြားမှ ကျွမ်းကျင်ပညာရှင်များပူးပေါင်းပြီး တိုင်းတာစစ်ဆေးခြင်းများ၊ ပြုပြင်ထိန်းသိမ်းခြင်းလုပ်ငန်းများကို ဆောင်ရွက်လျက်ရှိရာ ကြိုးတံတားများ အဆင့်မြှင့်တင်ခြင်းလုပ်ငန်းများ ဆောင်ရွက်နေစဉ် လမ်းပန်းဆက်သွယ်ရေးမပြတ်တောက်စေရန်နှင့် ပြည်သူများလွယ်ကူအဆင်ပြေရန် တိုင်းဒေသကြီးအစိုးရအဖွဲ့နှင့် ပူးပေါင်းပြီး ဇက်ရေယာဉ်များ စီစဉ်ပေးထားကြောင်း သိရသည်။

သတင်းစဉ်

ဧရာဝတီတိုင်းဒေသကြီးဝန်ကြီးချုပ် ဦးလှမိုးအောင် ကျုံပျော်မြို့နယ် ပညာရေးစုံညီပွဲတော်ဖွင့်ပွဲ တက်ရောက်

ကျုံပျော် ဇန်နဝါရီ ၁၂

ဧရာဝတီတိုင်းဒေသကြီးဝန်ကြီးချုပ် ဦးလှမိုးအောင်သည် ဇန်နဝါရီ ၁၂ ရက်တွင် ကျုံပျော်မြို့နယ် တောက်တဲ့ရိုးအုပ်စု ကုက္ကိုတောကျေးရွာ အမကကျောင်း၌ ပြုလုပ်သော (၂၇)ကြိမ်မြောက် ပညာရေးစုံညီပွဲတော်သို့ တက်ရောက်ဖွင့်လှစ်ပေးခဲ့ကြောင်း သိရသည်။

ဖွင့်လှစ်ပေး

ရှေးဦးစွာ ပညာရေးစုံညီပွဲတော်ဖွင့်ပွဲဆိုင်းဘုတ်ကို ဝန်ကြီးချုပ် ဦးလှမိုးအောင်၊ တိုင်းဒေသကြီး လူမှုရေးဝန်ကြီး ဒေါက်တာလှမြတ်သွေးနှင့် တိုင်းပညာရေးမှူးရုံး ညွှန်ကြားရေးမှူး(စီမံ) ဆရာကြီးမန်းသိန်းကျော်တို့က ဖဲကြိုးဖြတ်ဖွင့်လှစ်ပေးကြသည်။ **(ယာပုံ)**

ထို့နောက် ဖွင့်ပွဲအခမ်းအနားကို ဆက်လက်ကျင်းပရာ တောက်တဲ့ရိုးလိုင်းဇုန်လေးဇုန်မှ ပြိုင်ပွဲဝင်ကျောင်းသားကျောင်းသူလေးများက ကွင်းအတွင်း ချီတက်အလေးပြုနေရာယူကြသည်။

ထို့နောက် ဝန်ကြီးချုပ်က အဖွင့်အမှာစကားပြောကြားရာတွင် ယခုအခါ နိုင်ငံတော်အတွက် အရည်အချင်းမြင့်မားသည့် လူ့စွမ်းအားအရင်းအမြစ်များ ပေါ်ထွန်းလာရေးနှင့် ဒေသအလိုက်လိုအပ်သည့် လူတော်လူကောင်းများ မွေးထုတ်ပေးနိုင်ရေးအတွက် ပညာရေးမြှင့်တင်မှု အစီအစဉ်နှင့် အမျိုးသားပညာရည်မြင့်မားရေးလုပ်ငန်းများ အကောင်အထည်ဖော် ဆောင်ရွက်လျက်ရှိကြောင်း၊ ကျောင်းသား ကျောင်းသူများ၏ ထူးချွန်စွာ စွမ်းဆောင်ချက်များနှင့် အောင်မြင်မှုရလဒ် တိုးတက်လာမှုများကို အခြေခံပညာကျောင်းအလိုက် မိဘပြည်သူများကို ထုတ်ဖော်ပြသနိုင်ခြင်းဖြင့် ပညာရေးလုပ်ငန်းများ၌ မိဘပြည်သူများ ပူးပေါင်းပါဝင်မှုပိုမိုရရှိစေရန် ရည်မျှော်ပြီး ပညာရေးစုံညီပွဲတော်များကို ကျင်းပလျက်ရှိကြောင်း၊ ပညာမြင့်မှ တိုင်းပြည်မြင့်မည်ဖြစ်တဲ့အတွက် ပညာရေးသည် တိုင်းပြည်၏ အကောင်းဆုံးရင်းနှီးမြှုပ်နှံမှုနှင့် လူသားအရင်းအမြစ်ဖွံ့ဖြိုးရေးအတွက်အခြေခံဖြစ်ပါကြောင်း၊ ထို့အပြင် ခေတ်မီဖွံ့ဖြိုးတိုးတက်သော ဒီမိုကရေစီနိုင်ငံတော်သစ်ကြီး အရှိန်အဟုန်ဖြင့် ရှေ့သို့လှမ်းချီနေချိန်တွင် ပညာအားသည် အရေးပါသောအခန်းကဏ္ဍမှ ပါဝင်နေပါကြောင်း၊ ထို့ကြောင့် အနာဂတ်မျိုးဆက်သစ်ကလေးများ ဒီမိုကရေစီအခြေခံကျသောအသိများ၊ အလေ့အကျင့်များနှင့် တန်ဖိုးထားမှုများကို ဆရာ၊ မိဘများအနေဖြင့် အလေးထား လေ့ကျင့်ပြုစုပျိုးထောင်ပေးကြပါရန် တိုက်တွန်းပါကြောင်းဖြင့် အဖွင့်အမှာစကားပြောကြားသည်။

ညှို့ခံဖျော်ဖြေ

ထို့နောက် ပြိုင်ပွဲဝင် အားကစားမောင်မယ်များက သစ္စာဓိဋ္ဌာန်ရွတ်ဆိုကြပြီး အထက တောက်တဲ့ရိုးကျောင်းသူလေးများက ပန်းဖွားအက၊ ကန္တားညောင်ဆိုင်ကျောင်းသားကျောင်းသူများက ကရင်ဒုံးယိမ်းအက၊ အမက အုန်းပင်စုကျောင်းသား ကျောင်းသူလေးများက တိုင်းရင်းသားအက၊ အမက ကုက္ကိုတောကျောင်းသားလေးများက ဂီတအနုပညာဆိုင်းဝိုင်းဖြင့် ညှို့ခံဖျော်ဖြေခဲ့ကြကြောင်း သိရသည်။

ဆက်လက်၍ ဝန်ကြီးချုပ်နှင့်အဖွဲ့သည် ကျုံပျော်မြို့နယ် အင်းရဲကျွန်းသို့သွားရောက်၍ ကျွန်း၏အနေအထားအား စက်လှေများဖြင့် လှည့်လည်ကြည့်ရှုခဲ့ပြီး ဒေသဖွံ့ဖြိုးရေးအတွက် လွှတ်တော်ကိုယ်စားလှယ်များက တင်ပြသည့် အင်းရဲကျွန်းအား နိုင်ငံခြားခရီးသွားဧည့်သည်များ စိတ်ဝင်စားမှုရှိလာသည်အထိ ဆောင်ရွက်သွားနိုင်ရေး၊ ကျွန်းနှင့်မြို့ဆက်သွယ်သည့်လမ်း ပိုမိုကောင်းမွန်လာရေး၊ ကျွန်းအတွင်း ကျန်းမာရေး Sub Center ဆောက်လုပ်နိုင်ရေးနှင့် ဆည်လေးချောင်း ရေဝင်ရေထွက် ကောင်းမွန်ရေးတို့ကို ပေါင်းစပ်ညှိနှိုင်းဆောင်ရွက်ကာ ကျွန်းပေါ်ရှိ ကရင်တိုင်းရင်းသားရိုးရာ ဂျပ်ခုတ်လုပ်ငန်း ဆောင်ရွက်နေမှုကို သွားရောက်ကြည့်ရှုခဲ့ကြောင်း သိရသည်။

နေဝင်းမြင့်(ပြန်/ဆက်)

လက်ရှိချန်ပီယံ ရန်ကုန်အသင်းအနိုင်ရပြီး စစ်ကိုင်းနှင့် ရှမ်းယူနိုက်တက် သရေကျ

ရန်ကုန် ဇန်နဝါရီ ၁၂

၂၀၁၉ ရာသီ MNL အမှတ်ပေးပြိုင်ပွဲ ပွဲစဉ် (၁) ပထမနေ့ကို ယနေ့ညနေပိုင်းက YUSC ကွင်း၌ စတင်ကျင်းပရာ ရန်ကုန်အသင်းက ဟံသာဝတီအသင်းကို သုံးဂိုး-တစ်ဂိုးဖြင့် အနိုင်ရခဲ့သည်။

ရန်ကုန်အသင်းသည် ပြီးခဲ့သည့်ရာသီက အိမ်ကွင်း၌ ရှုံးနိမ့်ခဲ့သည့် ရှုံးကြွေးကို ဟံသာဝတီအသင်းအား ဂိုးပြတ်အနိုင်ရလဒ်ဖြင့် ပြန်ဆပ်နိုင်ခဲ့သည်။ ရန်ကုန်အသင်းသည် ယခုပွဲအနိုင်ရလဒ်ကြောင့် ချာရတီဖလားပြိုင်ပွဲမှ အရှုံးကို ပြန်လည်ကုစားနိုင်ခဲ့ပြီး အမှတ်ပေးချန်ပီယံဆုကာကွယ်ရန် ယုံကြည်မှုရှိစေခဲ့သည်။ ဟံသာဝတီအသင်း၏ ခြေစွမ်းမှာ ပြီးခဲ့သည့်ရာသီကို မမီဘဲ အမှားများခဲ့သောကြောင့် အရေးနိမ့်ခဲ့ခြင်းဖြစ်သည်။

ရန်ကုန်အသင်းသည် ချာရတီဖလားပြိုင်ပွဲမှ အရှုံးကို ပြန်လည်ကုစားနိုင်ရန် ပွဲစကတည်းက တိုက်စစ်ဖွင့်ကစားခဲ့ပြီး ၁၁ မိနစ်တွင် တိုက်စစ်မှူး ဆယ်လာက အဖွင့်ဂိုးသွင်းယူခဲ့သည်။ ဂိုးပေးလိုက်ရသည့် ဟံသာဝတီအသင်းသည် ခံစစ်ပိုင်းအမှားများ ဆက်တိုက်ကျူးလွန်ခဲ့ပြီး ရန်ကုန်အသင်းတိုက်စစ်က အသုံးချကာ ဂိုးများဆက်တိုက်သွင်းယူနိုင်ခဲ့သည်။ ရန်ကုန်အသင်းအတွက် ဂိုးများကို ၂၁ မိနစ်တွင် ကြည်လင်း၊ ၃၁ မိနစ်တွင် ဆယ်လာတို့က သွင်းယူခဲ့သည်။ ဒုတိယပိုင်းတွင် ဟံသာဝတီအသင်းကစားပုံပြန်ကောင်းလာပြီး ချေပဂိုး ပြန်ရရန် ကြိုးပမ်းသော်လည်း ရန်ကုန်အသင်းနောက်တန်းမှ ထိန်းချုပ်နိုင်ခဲ့သည်။ ရန်ကုန်အသင်းဂိုးထပ်ရနိုင်သည့် အခွင့်အရေးများရခဲ့သော်လည်း အသုံးမချနိုင်၍ ဂိုးထပ်မရခြင်းဖြစ်သည်။ ဟံသာဝတီအသင်းအတွက် ချေပဂိုးတစ်ဂိုးကို မိနစ် ၉၀ တွင် မတ်ခ်က ပြစ်ဒဏ်ဘောကို တိုက်ရိုက်ကန်သွင်းခဲ့သည်။

မုံရွာကွင်း၌ ကျင်းပသည့်ပွဲတွင် စစ်ကိုင်းအသင်းနှင့် ရှမ်းယူနိုက်တက်အသင်း နှစ်ဂိုးစီသရေကျခဲ့သည်။ ရှမ်းယူနိုက်တက်အသင်းသည် အဝေးကွင်း၌ ရှုန်းကန်ခဲ့ရပြီး ဦးဆောင်ဂိုးရသော်လည်း နှစ်ဂိုးပြန်ပေးခဲ့ရသောကြောင့် နောက်မှလိုက်ကစားခဲ့ရကာ ပင်နယ်တီချေပဂိုးကြောင့် သရေကျခဲ့ခြင်းဖြစ်သည်။ ၂၁ မိနစ်တွင် ရှမ်းအသင်း ဂိုးစရခဲ့ပြီး မေကွန်က သွင်းယူခဲ့သည်။ ဂိုးပေးလိုက်ရသော်လည်း စစ်ကိုင်းအသင်း ကစားကွက်ပျက်မသွားဘဲ ၂၈ မိနစ်တွင် ကျော်စွာမင်းက ချေပဂိုးပြန်သွင်းကာ ၅၇ မိနစ်တွင် မျိုးမင်းဖြိုးက ဒုတိယဂိုးသွင်းယူခဲ့သည်။ ရှမ်းအသင်းသည် ချေပဂိုးရရန် တောက်လျှောက်ကြိုးပမ်းခဲ့ပြီး မိနစ် ၈၀ တွင် ပင်နယ်တီရခဲ့ကာ မေကွန်က အမှားအယွင်းမရှိ ကန်သွင်းခဲ့၍ နှစ်ဂိုးစီသရေရလဒ်ဖြင့် ပြီးဆုံးခဲ့ခြင်းဖြစ်သည်။

ပွဲစဉ် (၁) ဒုတိယနေ့ကို ဇန်နဝါရီ ၁၃ ရက်တွင် ဆက်လက်ကျင်းပမည်ဖြစ်ပြီး ဗထူးကွင်း၌ ရတနာပုံအသင်းနှင့် ဧရာဝတီအသင်း၊ သုဝဏ္ဏကွင်း၌ ဒဂုံအသင်းနှင့် ဇွဲကပင်အသင်း၊ မော်လမြိုင်ကွင်း၌ Southern အသင်းနှင့် Chinland အသင်းတို့ ယှဉ်ပြိုင်ကစားမည်ဖြစ်သည်။

သတင်း-ရှိုင်းထက်ဇော်
ဓာတ်ပုံ-စိုးညွန့်

ကလေးစာပေပွဲတော် (စစ်ကိုင်း) အောင်မြင်စွာကျင်းပနိုင်ရေး အစမ်းလေ့ကျင့်မှုများ ဆောင်ရွက်

စစ်ကိုင်း ဇန်နဝါရီ ၁၂

ပြန်ကြားရေးနှင့် ပြည်သူ့ဆက်ဆံရေး ဦးစီးဌာန အခြေခံပညာဦးစီးဌာနနှင့် ခရိုင်စီမံခန့်ခွဲမှုကော်မတီတို့ ပူးပေါင်းကျင်းပသော ကလေးစာပေပွဲတော်၊ ကလေးစာပေပြပွဲနှင့် စာအုပ်ဈေးရောင်းပွဲ အောင်မြင်စွာကျင်းပနိုင်ရေး အစမ်းလေ့ကျင့်မှုများကို ယနေ့ နံနက် ၉ နာရီက စစ်ကိုင်းမြို့ အမှတ်(၃) အခြေခံပညာအထက်တန်းကျောင်း၌ ကျင်းပရာ ပြန်ကြားရေးဝန်ကြီးဌာန ဒုတိယဝန်ကြီး ဦးအောင်လှထွန်းနှင့် တာဝန်ရှိသူများ လှည့်လည်ကြည့်ရှုစစ်ဆေးပြီး ပွဲတော်တွင် ခင်းကျင်းပြသမည့် ပြခန်းများကို ကြည့်ရှုကြသည်။

ကလေးစာပေပွဲတော် (စစ်ကိုင်း) ကို ဇန်နဝါရီ ၁၃ ရက်မှ ၁၄ ရက်အထိ စစ်ကိုင်းမြို့ အမှတ် (၃) အခြေခံပညာ အထက်တန်းကျောင်း၌ ကျင်းပမည်ဖြစ်ပြီး နေ့စဉ် နံနက် ၉ နာရီမှ ညနေ ၅ နာရီအထိ ဖျော်ဖြေရေး အစီအစဉ်များ၊ ပြပွဲပြိုင်ပွဲများ စာပေဟောပြောပွဲနှင့် ဆွေးနွေးပွဲများ၊ ဂိမ်းကစားနည်းများ၊ စာအုပ်အရောင်းဆိုင်များ၊ ပြခန်းများ ခင်းကျင်းပြသခြင်းနှင့် ကျပန်းစကားပြောပြိုင်ပွဲ၊ ပုံပြောပြိုင်ပွဲ၊ ပန်းချီပြိုင်ပွဲ၊ ဆေးရောင်ခြယ်ပြိုင်ပွဲ၊ ထုပ်ဆီးတိုးပြိုင်ပွဲနှင့် ဖူဆယ်ဘောလုံး ပြိုင်ပွဲများကို စည်ကားသိုက်မြိုက်စွာ ကျင်းပသွားမည်ဖြစ်ရာ မည်သူမဆို ပါဝင်ဆင်နွှဲနိုင်ကြောင်း သိရသည်။

အမျိုးသား ဖူဆယ်ဘောလုံးပြိုင်ပွဲကို ယနေ့နံနက်ပိုင်းတွင် စစ်ကိုင်းမြို့ပေါ်ရှိ အခြေခံပညာကျောင်း ၁၆ ကျောင်းမှ ကျောင်းသားများဖြင့် စတင်ကျင်းပသည်။

အမျိုးသား ဖူဆယ်ဘောလုံးပြိုင်ပွဲတွင် ပါဝင်ယှဉ်ပြိုင်ကစားသည့် အထက-ရွှေမင်းဝံကျောင်းမှ ကျောင်းသား မောင်ထွန်းထွန်းအောင်က "ကျွန်တော်တို့လို ကျောင်းသားတွေအတွက် စာပေတတ်မြောက်ဖို့က အရေးကြီးသလို ကျန်းမာဖို့ကလည်း အရေးကြီးပါတယ်။ ဒီလို ကျောင်းသားကျောင်းသူတွေအတွက် ရည်ရွယ်လုပ်ပေးတဲ့ ကလေးစာပေပွဲတော်နဲ့အတူ ကျန်းမာကြံ့ခိုင်ဖို့အတွက် အားကစားပြိုင်ပွဲတွေ ထည့်သွင်းကျင်းပပေးတာ ကောင်းပါတယ်။ ဘာဖြစ်လို့လဲဆိုတော့ ကျန်းမာမှ ကျွန်တော်တို့ ရည်မှန်းချက်တွေ အောင်မြင်အောင် ကြိုးစားခွင့်ရရှိမှာပါ။ ပြီးတော့ ဒီလိုပြိုင်ပွဲတွေကနေ အသင်းအဖွဲ့နဲ့ ပူးပေါင်းလုပ်ဆောင်တတ်တဲ့ အကျင့်ကောင်းကိုလည်း ရရှိမှာဖြစ်ပါတယ်" ဟု ပြောကြားသည်။

အဆိုပါ အားကစားပြိုင်ပွဲများကို ဇန်နဝါရီ ၁၂ ရက်မှ ၁၄ ရက်အထိ ကျင်းပသွားမည်ဖြစ်သည်။

အောင်မင်းဟန်

ကလေးစာပေပွဲတော်ရလဒ်က ကလေးတွေ စာအုပ်စာပေနဲ့ မဝေးဘူး၊ စာအုပ်စာပေဆိုတာ မိတ်ဆွေကောင်းဆိုတာ ကလေးတွေ သိလာမယ်

ဦးအောင်ကြီး

ဦးအောင်ကြီး

ဒေါ်စုမြတ်ထက်

ခင်စုမြတ်ချမ်းသာ

မောင်အံ့မင်းကိုကို

မချိုချိုစံ

ဦးဝင်းနိုင်

စစ်ကိုင်းမြို့ အမှတ် (၃) အခြေခံပညာအထက်တန်းကျောင်း၌ ကလေးစာပေပွဲတော်ကို ဇန်နဝါရီ ၁၃ ရက်မှ ၁၄ ရက်အထိ နေ့စဉ် နံနက် ၉ နာရီမှ ညနေ ၅ နာရီအထိ စည်ကားသိုက်မြိုက်စွာ ကျင်းပသွားမည်ဖြစ်သည်။ ပွဲတော်ကျင်းပမှုနှင့်ပတ်သက်၍ ဒေသခံများ၏ စကားသံများကို စုစည်းတင်ပြအပ်ပါသည်။

ဦးအောင်ကြီး

ဥက္ကဋ္ဌ၊ ကျောက်မျက်ရတနာလုပ်ငန်းရှင်များအသင်း(စစ်ကိုင်းမြို့)

ကလေးစာပေပွဲတော် ပထမဆုံးအကြိမ်ကျင်းပတာဖြစ်တဲ့အတွက် ဒေသခံတစ်ဦးအနေနဲ့ ဝမ်းသာပီတိဖြစ်မိတယ်။ ကလေးစာပေပွဲတော် ရလဒ်ဟာ ကလေးတွေ စာအုပ်စာပေနဲ့ မဝေးဘူး၊ စာအုပ်စာပေဆိုတာ မိတ်ဆွေကောင်းဆိုတာ ကလေးတွေ သိလာမယ်။ စာဖတ်ခြင်းကြောင့် ကောင်းမွန်တိုးတက်လာမယ်။ ကလေးကောင်းမှ လူကြီးကောင်းမယ်။ လူကြီးကောင်းမှ အနာဂတ်ကောင်းမယ်ဆိုသလိုပေါ့။ ရည်ရွယ်ချက်ကောင်းပြီး အကျိုးကျေးဇူးကောင်းတွေများတဲ့ ပွဲတော်ဖြစ်ပါတယ်။ ကျွန်တော်တို့ စစ်ကိုင်းမှာသာမဟုတ်ပါဘူး၊ အခြားပြည်နယ်၊ ခရိုင်၊ မြို့နယ်တွေမှာပါ နိုင်ငံအနှံ့လုပ်စေချင်တယ်။

ဘာဖြစ်လို့လဲဆိုတော့ စာအုပ်စာပေ ဖတ်ရှုခြင်းအားဖြင့် ရုပ်ပိုင်းဆိုင်ရာတွေသာမဟုတ်ဘဲ စိတ်ပိုင်းဆိုင်ရာတွေပါ မြင့်တက်ပြောင်းလဲသွားနိုင်ပါတယ်။ စစ်ကိုင်းခရိုင်အတွင်းမှာရှိတဲ့ သားသမီးရှိတဲ့ မိဘတိုင်းဟာ သားသမီးတွေကို ဒီပွဲတော်ကို လိုက်ပို့ပေးကြပါလို့လည်း နှိုးဆော်တိုက်တွန်းချင်ပါတယ်။

ဒေါ်စုမြတ်ထက် (တိုင်းဒေသကြီး လွှတ်တော်ကိုယ်စားလှယ်)

ကလေးစာပေပွဲတော်ကျင်းပတာ ကျွန်မတို့ စစ်ကိုင်းမှာ ပထမဦးဆုံးဖြစ်တယ်။ ကလေးစာပေပွဲတော် စစ်ကိုင်းမှာ လာလုပ်တဲ့အတွက် ကလေးတွေလည်း တော်တော်ပျော်ကြပါတယ်။ ပွဲတောင်မဖြစ်သေးဘူး။ ကလေးတွေ အစမ်းလေ့ကျင့်တဲ့နေ့မှာတင် ပျော်နေတာတွေ့တော့ ကျေးဇူးတင်ပါတယ်။

ကလေးစာပေပွဲတော် စလုပ်မယ်ဆိုကတည်းက ပထမဦးဆုံး ကျွန်မနဲ့အတူ ခရိုင်ပြန်ကြားရေးနှင့် ပြည်သူ့ဆက်ဆံရေးဦးစီးဌာနနဲ့ အရင်ဆုံး တိုင်ပင်ဆွေးနွေးကြပါတယ်။ ဒီလို တိုင်ပင်ပြီးတော့ အခမ်းအနား ပြင်ဆင်တာတွေက အစ အားလုံးပူးပေါင်းပြီး ဝိုင်းဝန်းလုပ်ဆောင်ပါတယ်။ ကျွန်မတို့အနေနဲ့ အတတ်နိုင်ဆုံး စစ်ကိုင်းမှာ စာဖတ်အောင်လို့ ဒေါ်ခင်ကြည်ဖောင်ဒေးရှင်းရဲ့ Mobile Library နဲ့လည်း လှည့်ပြီးတော့ စီစဉ်ဆောင်ရွက်တာရှိပါတယ်။ လူထုအခြေပြုဗဟိုဌာနမှာလည်း ကလေးတွေကို အမြဲတမ်းကျောင်းပေါင်းစုံဖိတ်ခေါ်ပြီးတော့ စာဖတ်အောင် စာကြည့်တိုက်မှာ ဆွဲဆောင်စည်းရုံးနေတာလည်း ရှိပါတယ်။ အားလုံးကို လာစေချင်ပါတယ်။ ဒီလိုလာနိုင်အောင်လည်း အားလုံးကို ဖိတ်ခေါ်ထားပါတယ်၊ စီစဉ်ထားပါတယ်။

ခင်စုမြတ်ချမ်းသာ

ဆဋ္ဌမတန်းကျောင်းသူ၊ KID's Smile ကိုယ်ပိုင်ကျောင်း

သမီးက မုံရွာမှာ ကလေးစာပေပွဲတော် ကျင်းပတုန်းက ရောက်ဖူးတယ်။ ပျော်ဖို့ကောင်းသလို ကျောင်းသားတွေအတွက် ဗဟုသုတရပါတယ်။ ကလေးတွေအကြိုက် ပျော်ပွဲရွှင်ပွဲတွေ၊ ပြိုင်ပွဲတွေပါတော့ ကောင်းတယ်။ သမီးကတော့ ပုံဆွဲလည်းပြိုင်မယ်၊ ပန်းချီလည်းပြိုင်မယ်၊ ဆေးရောင်ခြယ်လည်း ပြိုင်ပါမယ်။ လာရောင်းတဲ့ စာအုပ်တွေ လေ့လာပြီး စာအုပ်တွေလည်း ဝယ်ဦးမယ်။

မောင်အံ့မင်းကိုကို

တတိယတန်း (A)၊ အထက ၃

ကလေးစာပေပွဲတော်မှာ စာအုပ်အရောင်းဆိုင်တွေပါတော့ လိုချင်တဲ့ စာအုပ်တွေဝယ်ဖို့ စဉ်းစားထားတယ်။ မနှစ်က မုံရွာမြို့မှာ ကျင်းပတဲ့ ကလေးစာပေပွဲတော်ကို ကျွန်တော်သွားဖူးတယ်။ အဲဒီမှာ ဗဟုသုတရသလို ပျော်စရာကောင်းတဲ့အကြောင်း ကျွန်တော်ပြန်ပြောပြတော့ မကြုံဖူးသေးတဲ့ သူငယ်ချင်းတွေက ဒီမှာကျင်းပမှာကို မျှော်နေကြတယ်။ သူတို့လည်း ကြုံရတော့မှာမို့ ပျော်လည်း ပျော်နေကြတယ်။

မချိုချိုစံ

စတုတ္ထတန်း (A)၊ အထက ၃

သမီးတို့ စစ်ကိုင်းမြို့မှာ ကလေးစာပေပွဲတော်ကို ကျင်းပပေးတဲ့အတွက် အတိုင်းမသိ ဝမ်းသာမိပါတယ်။ ရုပ်မြင်သံကြားမှာ ကလေးစာပေပွဲတော် သီချင်းလေးကြားရင် သမီးတို့ဆီမှာလည်း ကျင်းပပေးရင်ကောင်းမှာလို့ တွေးမိတယ်။ အခုလို သမီးတို့ဆီမှာ ကျင်းပတော့ အရုပ်ဆက်ဂိမ်းတွေ၊ စကားပုံဆက်ဂိမ်းတွေ၊ စက္ကူခေါက်၊ ဆေးရောင်ခြယ် ကစားနည်းတွေပါလို့ သူငယ်ချင်းတွေနဲ့ အတူတူဆော့မယ်လို့ စိတ်ကူးထားတယ်။

ဦးဝင်းနိုင်(ကျောင်းသားမိဘ)

ရွာထောင်၊ ပန်းပဲတန်းရပ်

ကလေးစာပေပွဲတော် ကျင်းပပေးတဲ့အတွက် စစ်ကိုင်းမြို့အနေနဲ့ရော၊ ကျောင်းသား မိဘအနေနဲ့ရော ကျောင်းသား ကျောင်းသူတွေအတွက် တန်ဖိုးရှိတဲ့ ပွဲတော်တစ်ခုအနေနဲ့ မြင်ပါတယ်။ ကျောင်းသား ကျောင်းသူတွေအတွက် စာပေဗဟုသုတတွေ၊ အတွေ့အကြုံတွေ စုစည်းပေးတဲ့ပွဲဖြစ်ပါတယ်။ ပွဲတော်ကြီးကျင်းပတဲ့နေရာမှာ စာအုပ်အရောင်းဆိုင်တွေ၊ ဗဟုသုတရရှိစေမယ့် ပြခန်းတွေ၊ အားကစားပွဲတွေ ပါဝင်ပြသပေးတဲ့အတွက် မိဘတွေကိုယ်စား ကျေးဇူးတင်ပြီး ပီတိဖြစ်ရပါတယ်။

အောင်မင်းဟန်

ရန်ကုန်မြို့တော်ဝန်ဖလား (၁၈)ကြိမ်မြောက် ပန်းမန်ပြပွဲပြိုင်ပွဲ ရန်ကုန်မြို့ ကန်တော်ကြီးတွင် ငါးရက်ကြာ ကျင်းပမည်

ရန်ကုန် ဇန်နဝါရီ ၁၂

၂၀၁၉ ခုနှစ် ရန်ကုန်မြို့တော်ဝန်ဖလား (၁၈)ကြိမ်မြောက် ပန်းမန်ပြပွဲ ပြိုင်ပွဲကြီးကို ဇန်နဝါရီ ၁၈ ရက်မှ ၂၂ ရက်အထိ ငါးရက်ကြာ ရန်ကုန်မြို့ ကန်တော်ကြီး မြေပဒေသာ သဘာဝဥယျာဉ် မဟာမြိုင်ကျွန်းဆင်ဖြူတော် ရုပ်တုများအနီးတွင် တခမ်းတနား ကျင်းပမည်ဖြစ်ရာ ပြပွဲပြိုင်ပွဲ လှုံ့ဆော်ရေးပိုစတာကြီးကို မြေပဒေသာကျွန်းတွင် စိုက်ထူထားပြီး မုခ်ဦးများကို စတင်ပြင်ဆင်နေပြီဖြစ်သည်။

အဆိုပါ ပြပွဲပြိုင်ပွဲတွင် မြေယာရှုခင်းပြိုင်ပွဲအပါအဝင် ပန်းမန်ပြိုင်ပွဲ ၁၃ မျိုး ယှဉ်ပြိုင်ရန် စီစဉ်ထားသည်။

ပန်းမန်ပြိုင်ပွဲများတွင် ပြည်ပသစ်ခွ သုံးမျိုး(ကတ်တလီယာ၊ ဗင်ဒါနှင့် ဒင်ဒရိုဗီယမ်)၊ ပြည်တွင်းသစ်ခွနှင့် အခြားသစ်ခွအုပ်စုပြိုင်ပွဲနှစ်မျိုး၊ နှင်းဆီပင်အမျိုးမျိုး၊ အိမ်တွင်းအလှပင်၊ အိမ်ပြင်ရွက်လှပင်၊ အိမ်ပြင်အပွင့်လှပင်၊ ရာသီပန်းများ၊ သက်ကြီးပုပင်(ဘွန်ဆိုင်း)နှင့် ပန်းအလှ ပြင်ဆင်ခြင်းပြိုင်ပွဲများကို နိုင်ငံတစ်ဝန်းမှ လာရောက်ယှဉ်ပြိုင်ကြမည်ဟု သိရသည်။

အဆိုပါ ပြပွဲပြိုင်ပွဲတွင် ယနေ့ခေတ်စားလာသည့် မြေယာရှုခင်းပြိုင်ပွဲကိုပါ ထည့်သွင်းကျင်းပပေးမည်ဖြစ်ပြီး ပြပွဲပြိုင်ပွဲ ငါးရက်အတွင်း မည်သူမဆို အခမဲ့ လာရောက်ကြည့်ရှုလေ့လာနိုင်ကြောင်း သိရသည်။

မြတ်စိုး(လှိုင်)

တိုးတက်ဖို့ စာဖတ်ကြစို့ ….

ရှင်မင်း

"စာဖတ်သောလူမျိုးသည် တိုးတက်၍ တိုးတက်သောလူမျိုးသည် စာဖတ်ကြလေသည်"ဟူ၍ ကုလသမဂ္ဂ အတွင်းရေးမှူးချုပ် တာဝန်ထမ်းဆောင်ခဲ့သော ဦးသန့် ပြောကြားခဲ့သောအဆိုအမိန့်သည် ထင်ရှားလှပါသည်။

ထို့အတူ "ကမ္ဘာပတ်စရာမလိုဘူး၊ စာဖတ်ရုံနဲ့ အကုန်သိနိုင်တယ်"ဟူ၍ စာဖတ်ခြင်းဖြင့် အရာရာသိရှိနိုင်ကြောင်းကို ဖော်ညွှန်းကြပါသည်။ စာဖတ်ခြင်းသည် အဆိုးမှ အကောင်းကို ပြောင်းလဲစေနိုင်ပါသည်။ "အလိမ္မာစာမှာရှိ"ဟုလည်း ဖော်ညွှန်းကြပါသည်။

"ကလေးတွေ စာဖတ်ကြလေ၊ ဒါမှ သူများထက်သာမှာ၊ သူများအလိမ်အညာမခံရမှာ"ဟူ၍ ဘိုးဘွားလူကြီးမိဘများက ကလေးသူငယ်၊ ကျောင်းသားကျောင်းသူများကို ဆိုဆုံးမသည့်အသံမှာ ရပ်ထဲရွာထဲ ကြားနေကျ ဓလေ့စကားတစ်ခုဖြစ်၍ နေပါသည်။ ထို့အတူ စာပေနှင့် ကင်းကွာခြင်း၏ အကျိုးတရားများကိုလည်း ပုံပြင်များ၊ ရပ်ထဲရွာထဲဖြစ်ရပ်များဖြင့် ဘိုးဘွားလူကြီးမိဘများက ဥပမာပြု ပြောဆိုတတ်ကြပါသေးသည်။ ထိုကဲ့သို့သော စကားများကို တွင်တွင်သုံး ဆုံးမခြင်းမှာ စာဖတ်ခြင်းသည် ဘဝကိုအေးချမ်းဖြောင့်ဖြူးအောင် စွမ်းဆောင်ပေးနိုင်သည့်အတွက်ကြောင့် ဆိုသည်မှာ ယုံမှားဖွယ်မရှိပေ။

စာပေကများစွာထောက်ပံ့

လူတော်လူကောင်း၊ လူကောင်းလူတော် စသည်ဖြင့် ပြောဆိုကြရာတွင်လည်း တော်သည်ဆိုသည်မှာ လူ့စွမ်း၊ ဉာဏ်စွမ်းနှင့် သက်ဆိုင်ကြောင်း၊ ကောင်းသည်ဆိုသည်မှာ အကျင့်စာရိတ္တနှင့် သက်ဆိုင်ကြောင်း စာရေးဆရာ ဆရာအောင်သင်းက ပြောကြားခဲ့ဖူးပါသည်။ လူ့စွမ်း၊ ဉာဏ်စွမ်းပြည့်ဝရန်နှင့် အကျင့်စာရိတ္တကောင်းမွန်ရန် စာပေက များစွာထောက်ပံ့ပေးသည်။

ထို့ကြောင့် စာပေဖတ်ရှုခြင်းအလေ့အထ လူငယ်များအပါအဝင် ပြည်သူများအကြား ပေါက်ဖွားရှင်သန်စေရန် စာပေပွဲတော်များ၊ စာပေစကားဝိုင်းများ၊ လူငယ်ဘက်စုံဖွံ့ဖြိုးရေးပွဲတော်များ၊ အသိပညာပေးဆွေးနွေးပွဲများ၊ စာအုပ်အရောင်းပွဲတော်များကို နိုင်ငံအနှံ့ အားပေးဆောင်ရွက်လျက်ရှိသည်။

"ကလေးတွေ ငယ်ငယ်ကတည်းကနေစပြီး စာဖတ်ဖို့အတွက် မိဘတွေကအားပေးကြပါ။ နောက်ပြီးတော့ ဖတ်တဲ့စာတွေကို ဆွေးနွေးတဲ့ အလေ့အကျင့်လည်း လုပ်ပေးပါ။ ကျွန်မတို့ စာဖတ်ဝိုင်းလုပ်တယ်ဆိုတာ ဒါပါပဲ။ ကိုယ်ဖတ်ထားတဲ့စာကို ကိုယ်သုံးသပ်နိုင်အောင်၊ ဆွေးနွေးတတ်အောင်၊ တစ်ယောက်နဲ့ တစ်ယောက် အမြင်ချင်းမတူတာကို ယဉ်ယဉ်ကျေးကျေးနဲ့ ဆွေးနွေးနိုင်အောင်လို့ ဖြစ်ပါတယ်။

"ငါနဲ့မတူ ငါ့ရန်သူဆိုတဲ့ စိတ်ဓာတ်မဟုတ်ဘူး။ ငယ်ငယ်ကတည်းက စာအုပ်တစ်အုပ် ဖတ်လိုက်တဲ့အခါကျရင် ကလေးငါးယောက်က စာအုပ်တစ်အုပ်ဖတ်တယ်။ သူတို့အတွေးက ငါးမျိုးထွက်လာတယ်။ အဲဒီကတည်းက ဩော် တစ်ယောက်နဲ့ တစ်ယောက် မတူကြဘူး။ မတူပေမယ့်လည်း ဟိုလူကမှားတယ်၊ ငါ့လူကမှန်တယ်။ ဟိုလူကသာတယ်။ ငါကညံ့တယ်။ ဒီလိုဟာမျိုးလည်း မဟုတ်ဘူး။ သူ့အတွေးနဲ့သူ အားလုံးပေါင်းလိုက်တဲ့အခါကျရင် ပိုပြီးအတွေးပေါင်းစုံသွားလို့ ပိုပြီးပြည့်စုံတယ်ဆိုတဲ့ စိတ်ဓာတ်တွေကိုလည်း ဖြစ်စေလို့ စာဖတ်ဝိုင်းတွေကို ကျွန်မတို့ အားပေးတာဖြစ်ပါတယ်"ဟုလည်း နိုင်ငံတော်၏ အတိုင်ပင်ခံပုဂ္ဂိုလ်က စာတတ်သူတိုင်း စာဖတ်ရေးလှုပ်ရှားမှု အခမ်းအနားတွင် ပြောကြားခဲ့ပါသည်။

တိုက်ရိုက်အချိုးကျ

"စာဖတ်သောလူမျိုးသည် တိုးတက်၍ တိုးတက်သောလူမျိုးသည် စာဖတ်ကြလေသည်" ဟူသော စကားကဲ့သို့ပင် နိုင်ငံဖွံ့ဖြိုးရေးသည် စာဖတ်ခြင်းအလေ့အထ၊ စာပေထွန်းကားမှုအလေ့အထနှင့် တိုက်ရိုက်အချိုးကျနေပါသည်။

"တိုင်းပြည်ဖွံ့ဖြိုးတိုးတက်မှုနဲ့ အဲဒီတိုင်းပြည်မှာ စာပေထွန်းကားမှုဟာ တိုက်ရိုက်အချိုးကျတယ်။ တိုက်ရိုက်ဆက်နွယ်နေတဲ့သဘောရှိပါတယ်။ ဖွံ့ဖြိုးတိုးတက်တဲ့တိုင်းပြည်မှာ စာအုပ်စာပေ အင်မတန်မှ ပေါများပါတယ်။ လူတွေကလည်း စာကို အင်မတန်မှဖတ်ပါတယ်။ အဲဒီတော့ စာပေထွန်းကားဖို့နဲ့ စာပေဖွံ့ဖြိုးတိုးတက်ဖို့ဟာ ကျွန်တော်တို့ တိုင်းပြည်ဖွံ့ဖြိုးတိုးတက်မှုနဲ့ ဒွန်တွဲတယ်လို့ ပြောချင်ပါတယ်။ ကျွန်တော်တို့တိုင်းပြည်မှာ ပြောလေ့ရှိပါတယ်။ တိုင်းပြည်ဟာ အင်မတန်မှ သယံဇာတတွေ ပေါကြွယ်ဝတဲ့တိုင်းပြည်လို့ ပြောတဲ့စကားရှိပါတယ်။ သို့သော် အခုအခါမှာတော့ များများစားစား ဒီစကားကို မပြောကြတော့ပါဘူး။ ဘာကြောင့်လဲဆိုတော့ လူအတော်များများကပဲ တိုင်းပြည်တစ်ပြည် ဖွံ့ဖြိုးတိုးတက်မှုဟာ သဘာဝသယံဇာတထက် လူ့သယံဇာတ ဖွံ့ဖြိုးမှုက ပိုအရေးကြီးတယ်ဆိုတာကို သိမြင်လာကြပြီဖြစ်တဲ့အတွက်ကြောင့်ဖြစ်ပါတယ်။ ဒီတိုင်းပြည်မှာ မြေပေါ်၊ မြေအောက် သယံဇာတတွေ ဘယ်လောက်ရှိရှိ တိုင်းသူပြည်သားက အရည်အချင်း အစွမ်းအစမရှိဘူး၊ တစ်နည်းအားဖြင့် ပြောရင် လူ့သယံဇာတ မဖွံ့ဖြိုးဘူးဆိုရင် ကျွန်တော်တို့ တိုင်းပြည် မဖွံ့ဖြိုးမတိုးတက်နိုင်ပါဘူး"ဟု ပြန်ကြားရေးဝန်ကြီးဌာန ပြည်ထောင်စုဝန်ကြီးက မော်လမြိုင်မြို့၌ ကျင်းပသည့် ကလေးစာပေပွဲတော်တွင် ပြောကြားခဲ့ပါသည်။

> ငါနဲ့မတူ ငါ့ရန်သူဆိုတဲ့ စိတ်ဓာတ်မဟုတ်ဘူး။ ငယ်ငယ်ကတည်းက စာအုပ်တစ်အုပ် ဖတ်လိုက်တဲ့အခါကျရင် ကလေးငါးယောက်က စာအုပ်တစ်အုပ်ဖတ်တယ်။ သူတို့ အတွေးက ငါးမျိုးထွက်လာတယ်။ အဲဒီကတည်းက ဩော် တစ်ယောက်နဲ့ တစ်ယောက် မတူကြဘူး။ မတူပေမယ့်လည်း ဟိုလူကမှားတယ်၊ ငါ့လူကမှန်တယ်။ ဟိုလူကသာတယ်။ ငါကညံ့တယ်။ ဒီလိုဟာမျိုးလည်း မဟုတ်ဘူး။ သူ့အတွေးနဲ့သူ အားလုံးပေါင်းလိုက်တဲ့ အခါကျရင် ပိုပြီး အတွေးပေါင်းစုံသွားလို့ ပိုပြီးပြည့်စုံတယ်ဆိုတဲ့ စိတ်ဓာတ်တွေကိုလည်း ဖြစ်စေလို့ စာဖတ်ဝိုင်းတွေကို ကျွန်မတို့ အားပေးတာဖြစ်ပါတယ်

လူ့သယံဇာတအရင်းအမြစ်

ယနေ့ခေတ်တွင် ကမ္ဘာ့နိုင်ငံများသည် ဖွံ့ဖြိုးတိုးတက်ရေးအတွက် လူ့သယံဇာတ အရင်းအမြစ်များ ပေါကြွယ်ဝစေရန် အားထုတ်ကြိုးပမ်းလာကြသည်။ အဘယ်ကြောင့်ဆိုသော် နိုင်ငံများရှိ သဘာဝသယံဇာတအရင်းအမြစ်သည် အကန့်အသတ်ရှိသည်ဖြစ်၍ ဖွံ့ဖြိုးတိုးတက်ရေး ဦးတည်ကြိုးပမ်းရာတွင် နိုင်ငံသားတို့၏ စွမ်းရည်အရင်းအမြစ်ကိုသာ ကြိုးစားမြှင့်တင်လာကြသည်။ ထိုသို့ မြှင့်တင်ရန်အတွက် စာပေပညာ၏ အခန်းကဏ္ဍကို မြှင့်တင်အားပေးဆောင်ရွက်လာကြသည်။

မြန်မာနိုင်ငံတွင်လည်း စာပေပညာ၏ အခန်းကဏ္ဍကို မြှင့်တင်ဆောင်ရွက်သည့် နည်းလမ်းတစ်ခုအနေဖြင့် ကလေးစာပေပွဲတော်၊ ကလေးစာပေပြပွဲနှင့် စာအုပ်ဈေးရောင်းပွဲများ၊ ပြည်သူ့စကားဝိုင်းများ၊ လူငယ်ဘက်စုံဖွံ့ဖြိုးရေးပွဲတော်များကိုအစိုးရမှ နိုင်ငံအနှံ့ အားပေးဆောင်ရွက်လျက်ရှိသည်။ ထိုကဲ့သို့ အားပေးဆောင်ရွက်လျက်ရှိသည့် အခြေအနေများကိုလည်း တင်ပြလိုပါသည်။

ကလေးစာပေပွဲတော်များ

ပြန်ကြားရေးဝန်ကြီးဌာန၊ ပညာရေးဝန်ကြီးဌာနနှင့် သက်ဆိုင်ရာတိုင်းဒေသကြီး၊ ပြည်နယ်အစိုးရအဖွဲ့တို့ ပူးပေါင်းကာ နေပြည်တော်၊ မန္တလေး၊ မော်လမြိုင်၊ တောင်ကြီး၊ မုံရွာ၊ ရန်ကုန်နှင့် ပုသိမ်တို့တွင် ကလေးစာပေပွဲတော်များ ကျင်းပခဲ့ပြီးဖြစ်သည်။ ၂၀၁၉ ခုနှစ် ဇန်နဝါရီ ၂၀ ရက်တွင် မြစ်ကြီးနားမြို့၌ ပြန်ကြားရေးဝန်ကြီးဌာန၊ ပညာရေးဝန်ကြီးဌာနနှင့် ကချင်ပြည်နယ်အစိုးရအဖွဲ့တို့ ပူးပေါင်းကာ ကလေးစာပေပွဲတော်ကို သုံးရက်တာ ကျင်းပသွားမည်ဖြစ်ကြောင်း သိရှိရပါသည်။ အလားတူ ပဲခူးမြို့၌ ကျင်းပရန်အတွက် စီစဉ်ဆောင်ရွက်လျက်ရှိသည်ဟုလည်း သိရှိရပါသည်။

ကလေးစာပေပွဲတော် ခရိုင်အဆင့်ကျင်းပမှုအနေဖြင့် ၂၀၁၆-၂၀၁၇ ဘဏ္ဍာနှစ်အတွင်း မြစ်ကြီးနား၊ လွိုင်ကော်၊ ဘားအံ၊ ဟားခါး၊ ရွှေဘို၊ ထားဝယ်၊ ပဲခူး၊ ပခုက္ကူ၊ စစ်တွေ၊ လားရှိုး၊ ဖျာပုံတို့တွင် လည်းကောင်း၊ ၂၀၁၇-၂၀၁၈ ဘဏ္ဍာနှစ်အတွင်း ပြည်၊ သထုံ၊ ကသာ၊ မိတ္ထီလာ၊ ဗန်းမော်၊ ကျောက်ဖြူ၊ ကျိုင်းတုံ၊ မင်းတပ်၊ ဘော်လခဲ၊ မကွေး၊ ကော့သောင်း၊ မြဝတီ၊ မြိတ်၊ သန်လျင်၊ ဟသ်ာတတို့တွင် လည်းကောင်း၊ ၂၀၁၈- ၂၀၁၉ ဘဏ္ဍာနှစ်အတွင်း ကလေး၊ သာယာဝတီ၊ မင်းဘူး၊ အင်းစိန်၊ ကျောက်ဆည်၊ ဖလမ်း၊ မိုးညှင်း၊ သံတွဲ၊ ကော့ကရိတ်၊ မူဆယ်နှင့် မအူပင်တို့တွင် လည်းကောင်း ကျင်းပခဲ့ပြီးဖြစ်သည်။

သက်ဆိုင်ရာ ဌာနဆိုင်ရာများ၊ လူမှုအဖွဲ့အစည်းများနှင့် စာကြည့်တိုက်များကွန်ရက်တို့ ပူးပေါင်းကာ ဒေသအစီအစဉ်အဖြစ် မြိတ်၊ ပဲခူး၊ နတ်တလင်း၊ တီးတိန်၊ ကျောက်တံခါး၊ ကျိုက်ထို၊ နွားထိုးကြီးတို့တွင် ကလေးစာပေပွဲတော် ကျင်းပခဲ့ပြီးဖြစ်သည်။

လူငယ်ဘက်စုံဖွံ့ဖြိုးရေးပွဲတော်

လူငယ်များအချင်းချင်းအသိပညာ၊ အတတ်ပညာ၊ ဗဟုသုတနှင့် ကျင့်ဝတ်တန်ဖိုးများ မျှဝေပေးရန်၊ အနာဂတ် လူ့ဘောင်အဖွဲ့အစည်းအား ၎င်းတို့၏ အတွေးအမြင်ကောင်းများဖြင့် အကောင်အထည်ဖော် ဆောင်ရွက်နိုင်ရန်နှင့် လူငယ်များကာယ၊ ဉာဏ၊ စာရိတ္တ၊ မိတ္တ၊ ဘောဂ ဗလငါးတန် ဖွံ့ဖြိုးတိုးတက်စေရန် ရည်ရွယ်၍ လူငယ်ဘက်စုံ ဖွံ့ဖြိုးရေးပွဲတော်ကို ပြန်ကြားရေးဝန်ကြီးဌာန၊ သာသနာရေးနှင့် ယဉ်ကျေးမှုဝန်ကြီးဌာန၊ ပညာရေးဝန်ကြီးဌာန၊ ကျန်းမာရေးနှင့် အားကစားဝန်ကြီးဌာန၊ လူမှုဝန်ထမ်း၊ ကယ်ဆယ်ရေးနှင့် ပြန်လည်နေရာချထားရေးဝန်ကြီးဌာနနှင့် သက်ဆိုင်ရာ တိုင်းဒေသကြီးအစိုးရအဖွဲ့တို့ ပူးပေါင်းကာ ၂၀၁၇ ခုနှစ် ဒီဇင်ဘာ ၁ ရက်မှ ၃ ရက်အထိ ရန်ကုန်တက္ကသိုလ်တွင် လည်းကောင်း၊ ၂၀၁၈ ခုနှစ် ဩဂုတ် ၁၁ ရက်မှ ၁၃ ရက်အထိ မန္တလေး တက္ကသိုလ်တွင် လည်းကောင်း ကျင်းပခဲ့ပြီးဖြစ်သည်။

မြန်မာနိုင်ငံသည် ဒီမိုကရေစီနိုင်ငံဖြစ်သည့်အတွက် အများပြည်သူနှင့် အစိုးရတာဝန်ရှိသူများအကြား ဆွေးနွေးတိုင်ပင်ရမည့် အကြောင်းကိစ္စများကို ဒီမိုကရေစီ၏ အင်္ဂါရပ်များနှင့်အညီ ဆွေးနွေးပြောကြားနိုင်သည့် အခွင့်အလမ်းဖော်ဆောင်ပေးနိုင်ရန်၊ မိမိရပ်ရွာဒေသတွင် ဖြစ်ပေါ်နေသည့် အကြောင်းအရာများကို အများပြည်သူ ဆွေးနွေးမှုများရှိလာစေရန်၊ ပြည်သူလူထု၏ စဉ်းစားတွေးခေါ်မှုများ မြင့်မားလာပြီး ဆွေးနွေးပွဲများတွင် ပါဝင်ဆွေးနွေးတတ်သည့် အလေ့အထများ ဖြစ်ပေါ်စေရန်အတွက် ဖော်ဆောင်သွားရမည်ဖြစ်သည်။

လူထုအခြေပြုဗဟိုဌာနများ

ထို့အတွက် ပြန်ကြားရေးနှင့် ပြည်သူ့ဆက်ဆံရေးဦးစီးဌာနရှိ ရုံးစာကြည့်တိုက်များကို အများပြည်သူ ဝင်ထွက်သွားလာနိုင်သည့်၊ အများပြည်သူနှင့် ရင်းနှီးသည့်၊ အများပြည်သူလာချင်သည့်၊ အများပြည်သူနှင့် အကျွမ်းတဝင်ရှိသည့် လူထုအခြေပြုဗဟိုဌာနများအဖြစ် ပြောင်းလဲဆောင်ရွက်လျက်ရှိပြီး ဒေါ်ခင်ကြည်ဖောင်ဒေးရှင်းနှင့် ပြန်ကြားရေးနှင့် ပြည်သူ့ဆက်ဆံရေးဦးစီးဌာနတို့ ပူးပေါင်းကာ တိုင်းဒေသကြီး၊ ပြည်နယ်များမှ ခရိုင်၊ မြို့နယ် ၁၃ ရုံးကို လူထုအခြေပြုဗဟိုဌာနအဖြစ် ဖွင့်လှစ်ခဲ့ပြီးဖြစ်သည်။

အဆိုပါ လူထုအခြေပြုဗဟိုဌာနများတွင် စာဖတ်ဝါသနာပါသူ၊ စာပေဝါသနာပါသူများ စုစည်းပြီး စာအုပ်စာစောင်များ ချစ်မြတ်နိုးသူများအသင်း (Book Club) များ ဖွဲ့စည်းကာ စာပေဆိုင်ရာ တွေ့ဆုံဆွေးနွေးမှုများ ပြုလုပ်နိုင်ခဲ့ကြသည်။ ထိုကဲ့သို့ စာဖတ်ဝါသနာပါသူ၊ စာပေဝါသနာပါသူများ စုစည်းပြီး စာအုပ်စာစောင်များ ချစ်မြတ်နိုးသူများ အသင်းများဖွဲ့စည်းကာ စာဖတ်ဝိုင်းများ၊ စာပေနှီးနှောဖလှယ်ပွဲများနှင့် စာအုပ်စာစောင် ဝေဖန်သုံးသပ်မှုများကို ၂၀၁၇ ခုနှစ် စက်တင်ဘာမှ ၂၀၁၈ ခုနှစ် ဒီဇင်ဘာလအထိ ၃၂၃ ကြိမ် ကျင်းပပြုလုပ်နိုင်ခဲ့ကြောင်း သိရသည်။ ထို့ပြင် ပြည်သူ့စကားဝိုင်းများကိုလည်း ကျင်းပနိုင်ခဲ့ကြကြောင်း သိရှိရပါသည်။

ထိုကဲ့သို့ စာပေဆိုင်ရာ မြှင့်တင်လှုပ်ရှားမှုများအဖြစ် စာပေပွဲတော်များ၊ စာပေစကားဝိုင်းများ၊ လူငယ်ဘက်စုံဖွံ့ဖြိုးရေးပွဲတော်များ၊ အသိပညာပေးဆွေးနွေးပွဲများ၊ စာအုပ်အရောင်းပွဲတော်များကို နိုင်ငံအနှံ့ အားပေးဆောင်ရွက်လျက်ရှိသည့်အပေါ် ပြည်သူများ ဝမ်းမြောက်ဝမ်းသာ ပါဝင်ကြသည်မှာလည်း အားရဖွယ်ဖြစ်ပါသည်။

စာဖတ်ခြင်းအကျိုးကျေးဇူးများ

စာဖတ်ခြင်းသည် အသိပညာများ၊ ဗဟုသုတများ ရရှိနိုင်သည့်အပြင် လေ့လာတွေ့ရှိမှုများအရ ဦးနှောက်ကျန်းမာရေးကောင်းမွန်ခြင်း၊ မှတ်ဉာဏ်စွမ်းအားကောင်းမွန်ခြင်း၊ အာရုံစူးစိုက်မှုအားကောင်းခြင်း၊ စိတ်ဖိစီးမှုလျော့နည်းခြင်းစသည့် အကျိုးကျေးဇူးများကို ခံစားရစေနိုင်ကြောင်း သိရှိရပါသည်။

နိုင်ငံအတွက် နိုင်ငံသား သယံဇာတဖွံ့ဖြိုးတိုးတက်ရေးသည် အဓိကကျလျက်ရှိပြီး စာဖတ်ခြင်းသည် နိုင်ငံသား သယံဇာတဖွံ့ဖြိုးတိုးတက်ရေးအတွက် အရေးကြီးသည့်ကဏ္ဍမှ ပါဝင်လျက်ရှိပါသည်။ နိုင်ငံသား သယံဇာတများ ခိုင်မာအားကောင်းသည့် နိုင်ငံတစ်ခုဖြစ်လာရန်၊ တိုးတက်သောနိုင်ငံတစ်ခုဖြစ်စေရန် စာဖတ်ခြင်းအလေ့အထကို မြှင့်တင်ဆောင်ရွက်ကြရမည်ဖြစ်ပါကြောင်း ရေးသားတင်ပြလိုက်ရပါသည်။ ။

"သွေးချင်းတို့ရဲ့ပွဲတော်ဆီ" တိုင်းရင်းသားရိုးရာယဉ်ကျေးမှုနှင့် ခရီးသွားလုပ်ငန်းမြှင့်တင်ရေးပွဲတော်ကို ကျိုက္ကဆံကွင်း၌ စည်ကားသိုက်မြိုက်စွာ ကျင်းပသွားမည်

နေပြည်တော် ဇန်နဝါရီ ၁၂

"သွေးချင်းတို့ရဲ့ပွဲတော်ဆီ"ဟု အမည်ပေးထားသည့် တိုင်းရင်းသားရိုးရာယဉ်ကျေးမှုနှင့် ခရီးသွားလုပ်ငန်းမြှင့်တင်ရေးပွဲတော်ကို မြန်မာနိုင်ငံတိုင်းရင်းသားလုပ်ငန်းရှင်များအသင်းက ကြီးမှူး၍ ဇန်နဝါရီ ၂၅ ရက်မှ ၂၉ ရက်အထိ ရန်ကုန်တိုင်းဒေသကြီးရှိ ကျိုက္ကဆံကွင်း၌ စည်ကားသိုက်မြိုက်စွာ ကျင်းပသွားမည်ဖြစ်ကြောင်း သိရသည်။

ပွဲတော်မုခ်ဦးဖွင့်ပွဲအခမ်းအနားကို ဇန်နဝါရီ ၂၅ ရက် နံနက် ၈ နာရီတွင် လည်းကောင်း၊ ပွဲတော်ဖွင့်ပွဲအခမ်းအနားကို ဇန်နဝါရီ ၂၅ ရက် ညနေ ၅ နာရီ တွင်လည်းကောင်း အဆိုပါပွဲတော်ကျင်းပရာ ကျိုက္ကဆံကွင်း၌ ကျင်းပသွားမည်ဖြစ်သည်။

မောင်မောင်မျိုး

ဝန်ကြီးဌာန ခွင့်ပြုရန်ပုံငွေ၏ ၈၀ ရာခိုင်နှုန်းကို အခြေခံပညာကဏ္ဍတွင် ရင်းနှီးမြှုပ်နှံကာ အရည်အသွေးရှိသောပညာရေး ဖော်ဆောင်လျက်ရှိ

နေပြည်တော် ဇန်နဝါရီ ၁၂

ပညာရေးဝန်ကြီးဌာန အခြေခံပညာဦးစီးဌာနနှင့် အခြားဦးစီးဌာနများ၏ လုပ်ငန်းညှိနှိုင်းအစည်းအဝေးကို ယနေ့နံနက် ၈ နာရီခွဲတွင် နေပြည်တော်ရှိ အဆိုပါဝန်ကြီးရုံး အစည်းအဝေးခန်းမ၌ ကျင်းပသည်။

လုပ်ငန်းညှိနှိုင်းအစည်းအဝေးတွင် ပြည်ထောင်စုဝန်ကြီး ဒေါက်တာမျိုးသိမ်းကြီးက ပညာသင်ယူခွင့်ရရှိရေးအတွက် မည်သည့် ခွဲခြားမှုမျှမရှိရေး၊ မည်သူတစ်ဦးတစ်ယောက်မျှ မချန်ထားရေး၊ ကျောင်းထွက်နှုန်းပပျောက်ရေးတို့ကို အခြေခံ၍ ကျေးလက်နှင့် ဝေးလံဒေသများ၊ အခက်အခဲရှိသော ဒေသများကို ဦးစားပေးပြီး မူလတန်းကျောင်းသားများ မူလတန်းပညာသင်ယူပြီးမြောက်ရေးနှင့် တစ်သက်တာသင်ယူရရှိရေးအတွက် ပြုပြင်ပြောင်းလဲကြိုးပမ်းအကောင်အထည်ဖော် ဆောင်ရွက်လျက်ရှိပါကြောင်း၊ အခြေခံပညာကဏ္ဍသည် ဝန်ကြီးဌာနအတွက် အခြေခံအကျဆုံးဖြစ်ပြီး အရေးကြီးသည့်အတွက် အမျိုးသားပညာရေးမဟာဗျူဟာစီမံကိန်းအရ ၂၀၁၈-၂၀၁၉ ဘဏ္ဍာရေးနှစ်တွင် ဝန်ကြီးဌာန ခွင့်ပြုရန်ပုံငွေ၏ ၈၀ ရာခိုင်နှုန်းကို အခြေခံပညာကဏ္ဍတွင် ရင်းနှီးမြှုပ်နှံကာ အရည်အသွေးရှိသောပညာရေးကို အကောင်အထည်ဖော်ဆောင်ရွက်လျက်ရှိပါကြောင်း။

ဝန်ကြီးဌာန၏ အခြေခံပညာမူလတန်းအဆင့်ကျောင်း ၂၆၉၁၈ ကျောင်း၊ အလယ်တန်းအဆင့်ကျောင်း ၁၅၄၉၇ ကျောင်း၊ အထက်တန်းအဆင့်ကျောင်း ၄၅၉၀ ဖြင့် အခြေခံပညာကျောင်း ၄၇၀၀၅ ကျောင်း၌ မူလတန်း ကျောင်းသားဦးရေ ၅၀၀၄၂၀၃ ဦး၊ အလယ်တန်းကျောင်းသားဦးရေ ၃၀၆၀၇၈၆ ဦးနှင့် အထက်တန်းကျောင်းသားဦးရေ ၁၁၀၃၁၀၆ ဦး စုစုပေါင်း ကျောင်းသားဦးရေ ၉၁၆၈၀၉၅ ဦး ပညာသင်ယူလျက်ရှိပါကြောင်း။

ထို့ကြောင့် ကျောင်းဖွံ့ဖြိုးရေးလုပ်ငန်းများ ဆောင်ရွက်ရာတွင် ဘဏ္ဍာရေး ဆိုင်ရာလုပ်ငန်းများကို လုပ်ထုံးလုပ်နည်းနှင့်အညီ အကျိုးရှိထိရောက်ပွင့်လင်းမြင်သာစွာ ဆောင်ရွက်ကြရမည်ဖြစ်ပါကြောင်း၊ နိုင်ငံတကာနှင့်ယှဉ်ပြိုင်နိုင်စွမ်းရှိသော ကျောင်းသား ကျောင်းသူများ ပြုစုပျိုးထောင်ပေးနိုင်ရေးအတွက် ဆရာ ဆရာမများ၏ ဘာသာရပ်တတ်ကျွမ်းမှုနှင့် သင်ကြားသင်ယူမှုနည်းလမ်း

တတ်ကျွမ်းရေး၊ ဆရာဦးရေတွင် ကျားမအချိုးမျှတရေး၊ အင်္ဂလိပ်ဘာသာစကားကျွမ်းကျင်မှု စွမ်းရည်မြင့်မားရေးနှင့် အိုင်စီတီတတ်ကျွမ်းမှု စွမ်းရည်မြင့်မားရေးတို့ကို အားပေးမြှင့်တင်ဆောင်ရွက်လျက်ရှိပါကြောင်း၊ ပညာရေးမိသားစုများအနေဖြင့် အခက်အခဲများကို ကြံ့ကြံ့ခံရင်ဆိုင်ကျော်လွှား၍ အရည်အသွေးရှိသော ပညာရေးစနစ်ဖော်ဆောင်နိုင်ရေးအတွက် တိုင်းဒေသကြီးနှင့်ပြည်နယ်အစိုးရအဖွဲ့များ၊ လွှတ်တော်ကိုယ်စားလှယ်များ၊ ကျောင်းအုပ်နှင့် ဆရာများ၊ မိဘအုပ်ထိန်းသူ၊ ပြည်သူများ ဝိုင်းဝန်းပူးပေါင်းအကောင်အထည်ဖော် ဆောင်ရွက်သွားကြရမည်ဖြစ်ပါကြောင်း ပြောကြားသည်။

ထို့နောက် အခြေခံပညာဦးစီးဌာန ညွှန်ကြားရေးမှူးချုပ်(တာဝန်) ဦးကိုလေးဝင်းက ဦးစီးဌာန၏ လက်ရှိဆောင်ရွက်နေသော လုပ်ငန်းများကို ဆွေးနွေးတင်ပြပြီး တိုင်းဒေသကြီး၊ ပြည်နယ် ပညာရေးမှူးများက မိမိတို့ဒေသအလိုက် ဆောင်ရွက်နေသော လုပ်ငန်းများနှင့် ဝန်ကြီးဌာနရှိ ဦးစီးဌာနများမှ ညွှန်ကြားရေးမှူးချုပ်များက ဦးစီးဌာနအလိုက် ဆောင်ရွက်နေသော လုပ်ငန်းများ ရှင်းလင်းတင်ပြကြရာ ပြည်ထောင်စုဝန်ကြီးနှင့် တာဝန်ရှိသူများက တင်ပြချက်များအပေါ် ဆွေးနွေးညှိနှိုင်းပေးကြသည်။

သတင်းစဉ်

ရခိုင်ပြည်နယ်ဝန်ကြီးချုပ် ဦးညီပု ပုဏ္ဏားကျွန်းမြို့နယ် အထက်မြတ်လေးကျေးရွာရှိ တိုက်ပွဲရှောင်ပြည်သူများအား ထောက်ပံ့ငွေနှင့် ထောက်ပံ့ပစ္စည်းများ ပေးအပ်

စစ်တွေ ဇန်နဝါရီ ၁၂

ရခိုင်ပြည်နယ်ဝန်ကြီးချုပ် ဦးညီပုသည် ယနေ့နံနက်ပိုင်းတွင် ပုဏ္ဏားကျွန်းမြို့နယ် အထက်မြတ်လေးကျေးရွာတွင် ရောက်ရှိနေသည့် တိုက်ပွဲရှောင်ပြည်သူများကို တွေ့ဆုံအားပေးစကားပြောကြားပြီး ထောက်ပံ့ငွေနှင့် ထောက်ပံ့ပစ္စည်းများ ပေးအပ်သည်။

ဖြည့်ဆည်းဆောင်ရွက်ပေး

ထိုသို့တွေ့ဆုံစဉ် ပြည်နယ်ဝန်ကြီးချုပ်က နယ်မြေလုံခြုံရေးအခြေအနေကြောင့် ယခုကဲ့သို့ လာရောက်နေထိုင်ကြရချိန်တွင် မိမိတို့အစိုးရအဖွဲ့အနေဖြင့် စားသောက်နေထိုင်ရေးအတွက် အတတ်နိုင်ဆုံး ပံ့ပိုးကူညီဖြည့်ဆည်းဆောင်ရွက်ပေးလျက်ရှိပါကြောင်း၊ ထို့အပြင် ကျန်းမာရေးစောင့်ရှောက်မှုအတွက်လည်း လိုအပ်သည့် ဆရာဝန်၊ ဆရာမများနှင့် ဆေးဝါးပစ္စည်းများကိုလည်း ဖြည့်ဆည်းဆောင်ရွက်ပေးသွားမည်ဖြစ်ကြောင်း ပြောကြားသည်။

ထို့နောက် နေရပ်စွန့်ခွာ တိမ်းရှောင်နေသူများက စားဝတ်နေရေး၊ ကျန်းမာရေးနှင့် သောက်သုံးရေရရှိရေးတို့အတွက် လိုအပ်ချက်များကို တင်ပြကြရာ ပြည်နယ်ဝန်ကြီးချုပ်နှင့် တာဝန်ရှိသူများက ပေါင်းစပ်ညှိနှိုင်းပေးကြသည်။

ထောက်ပံ့

ယင်းနောက် အထက်မြတ်လေးကျေးရွာရှိ တိုက်ပွဲရှောင်စခန်းတွင် အိမ်ထောင်စု ၈၈ စု၊ လူဦးရေ ၄၂၇ ဦးအတွက် ပြည်နယ်ဝန်ကြီးချုပ်နှင့်ဇနီး၊ ပြည်နယ်ဝန်ကြီးများက ရခိုင်ပြည်နယ်အစိုးရအဖွဲ့က လှူဒါန်းသော ထောက်ပံ့ငွေကျပ် ၄၂ သိန်း၊ ရေသန့်ဘူး ၂၀၀၊ မိသားစုအသုံးအဆောင် ပစ္စည်း ၈၂ ဘူးကိုလည်းကောင်း၊ ဘေးအန္တရာယ်ဆိုင်ရာစီမံခန့်ခွဲမှုဦးစီးဌာန ညွှန်ကြားရေးမှူးချုပ် ဒေါက်တာကိုကိုနိုင်က လူမှုဝန်ထမ်း၊ ကယ်ဆယ်ရေးနှင့် ပြန်လည်နေရာချထားရေးဝန်ကြီးဌာနက လှူဒါန်းသည့် ဆန်တစ်လစာအတွက် ငွေကျပ် ၃၇၅၃၀၀၀၊ ဖျာ ၈၈ ချပ်အတွက် ငွေကျပ် ၄၄၀၀၀၀၊ စောင် ၁၇၆ ထည်အတွက် ငွေကျပ် ၄၆၁၁၀၀ နှင့် မွေးမိခင်တစ်ဦးအတွက် ငွေကျပ် ၅၀၀၀၀ တို့ကို လည်းကောင်း ထောက်ပံ့ကြသည်။

တင်ထွန်း(ပြန်/ဆက်)

ရေဒီယိုခေတ် ရွှေဖြစ်ခဲ့သော သီချင်းများဖျော်ဖြေပွဲ ဖေဖော်ဝါရီ ၃ ရက်တွင် ကျင်းပမည်

ရန်ကုန် ဇန်နဝါရီ ၁၂

ရေနံချောင်းမြို့နယ်အသင်း (ရန်ကုန်)က စီစဉ်ကျင်းပမည့် ရေဒီယိုခေတ် ရွှေဖြစ်ခဲ့သောသီချင်းများ ဖျော်ဖြေပွဲကို ဖေဖော်ဝါရီ ၃ ရက်တွင် ရန်ကုန်မြို့ အမျိုးသားဇာတ်ရုံ၌ ကျင်းပရန်စီစဉ်ထားကြောင်း ယနေ့ မွန်းလွဲပိုင်းက ရန်ကုန်မြို့ ဗဟန်းမြို့နယ် ဦးထောင်ဘိုလမ်းရှိ ရေနံချောင်းဓမ္မာရုံ၌ ပြုလုပ်သည့် စာနယ်ဇင်းမိတ်ဆက်ပွဲမှ သိရသည်။

ပါဝင်ကူညီဆောင်ရွက်

အဆိုပါပွဲတွင် ပါဝင်ကူညီဆောင်ရွက်ပေးသူ စာရေးဆရာမဂျူးက "တကယ်တော့ ရေနံချောင်းအသင်းက လုပ်တာပါ။ ကျွန်မတို့ရဲ့ ဆရာမကြီး ဒေါ်မြင့်မြင့်ခင်၊ ဆရာမကြီးဒေါ်ညိုညို၊ အန်ကယ်ဦးကောင်းတို့ လုပ်ကြတာပါ။ အရင်ပွဲလုပ်ဖူးတဲ့ အတွေ့အကြုံလည်းရှိ၊ ရေနံချောင်းသူတွေလည်းဖြစ်တဲ့အတွက် ကူညီပေးပါဆိုလို့ ကျွန်မနဲ့ ဒေါက်တာနီလာသိန်းတို့က ပါဝင်ကူညီဆောင်ရွက်ကြတာပါ။ ရေဒီယိုရွှေခေတ်က ကိုတင်လှိုင်၊ ရေနံ့သာစိုးလှိုင်၊ ရေနံ့သာဝင်းမောင်တို့ဆိုခဲ့တဲ့ သီချင်းတွေရှိသလို သူတို့ရေးခဲ့တဲ့ သီချင်းတွေ ရှိပါတယ်။ အဲဒီထဲကမှ ဥပမာ ကိုတင်လှိုင်ဆိုရင် သူ့ကို အဆိုတော်အဖြစ် အားလုံးက သိကြတယ်။ ဒါပေမယ့် သူက သီချင်းလည်းရေးတယ်။ သူရေးထားတဲ့သီချင်းကို နိုင်နိုင်မော်က ဆိုခဲ့ဖူးတယ်။ ရေနံ့သာစိုးလှိုင်ဆိုရင် သူက အဆိုတော်ဖြစ်ပေမယ့် သူကိုယ်တိုင်က သီချင်းတွေလည်း အများကြီး ရေးခဲ့ဖူးတယ်။ ဂရေဟာမ်ဆိုရင် သူ့သီချင်းထဲက ချမ်းပါတယ်သီချင်း၊ ချောစုခင်ဆိုရင် ရေနံ့သာစိုးလှိုင်ရေးခဲ့တဲ့ ဟောတော့ဆိုတဲ့ သီချင်းကို ဆိုမယ်၊ မေသက်ထားဆွေက တောင်တန်းပြာနဲ့ ကျောပိုးအိတ်ကိုဆိုမယ် အဲဒါတွေလည်း ပါပါတယ်။

ပရိသတ်တွေရင်ထဲ တသသဖြစ်မယ့် သီချင်းမျိုး

ရေနံ့သာဝင်းမောင်ဆိုရင်လည်း သူကိုယ်တိုင်ရေးခဲ့တဲ့သီချင်း၊ သူကိုယ်တိုင်ဆိုခဲ့တဲ့ သီချင်းအပုဒ်ပေါင်း ၂၀၀ ကျော်ရှိတယ်။ အဲဒီထဲကမှ ပြန်ရွေးထုတ်ပြီး ဒီခေတ်နဲ့ လိုက်လျောညီထွေဖြစ်မယ့်ဟာ၊ ပရိသတ်တွေလည်း ရင်ထဲစွဲပြီး တသသဖြစ်မယ့်သီချင်းမျိုးကို ရွေးတဲ့အခါ အားလုံးပေါင်း ၂၄ပုဒ်၊ ၂၅ ပုဒ်လောက်ရပါတယ်။ ကိုတင်လှိုင်၊ ရေနံ့သာစိုးလှိုင်၊ ရေနံ့သာဝင်းမောင်တို့ ကိုယ်တိုင်က နှစ်ပုဒ်လောက် ဆိုနိုင်မယ်ထင်ပါတယ်။ တယောဆရာဦးတင်ငွေက တီးခတ်ပေးရုံသာမက သီချင်းရွေးတဲ့အခါမှာလည်း အကြံပေးပါတယ်"ဟု ပြောသည်။

အဆိုပါ တေးဂီတဖျော်ဖြေပွဲကို ဖေဖော်ဝါရီ ၃ ရက် ညနေ ၆ နာရီမှ ည ၁၀ နာရီအထိ ကျင်းပသွားမည်ဖြစ်ကြောင်း သိရသည်။

ရေဒီယိုခေတ်ရွှေဖြစ်ခဲ့သောသီချင်းများ ဖျော်ဖြေပွဲတွင် ရေနံ့သာကြယ်ပွင့်သုံးဦးတို့ သီဆို၊ ရေးသားခဲ့ကြသော ဘကြီးအောင်ညာတယ်၊ ယောက်ျားမှာလည်း အသည်းနဲ့ပါ၊ အမုန်းခွန်အားပေးသနားပါ၊ ပန်းနဲ့ပေါက်တာလည်း နာချင်တယ် စသည့် သီချင်းများအပါအဝင် ရေဒီယိုခေတ်က နာမည်ကြီးခဲ့သောသီချင်းများကို ၎င်းတို့သုံးဦးအပြင် ရန်ပိုင်စိုး၊ အရိုင်း၊ ဂရေဟာမ်၊ ရဲထိုက်၊ မိုးထက်မြင့်၊ ကော်နီ၊ ချောစုခင်၊ သဲနုဝါ၊ စိမ်းလဲ့လဲ့ ၊ မေသက်ထားဆွေတို့က ပါဝင်ဖျော်ဖြေတင်ဆက်သွားမည်ဖြစ်သည်။

လက်မှတ်ဈေးနှုန်းမှာ ငွေကျပ် သုံးသောင်း၊ နှစ်သောင်း၊ တစ်သောင်း၊ ခုနစ်ထောင်တို့ဖြစ်ပြီး လက်မှတ်များကို လင်းရောင်သစ်မျက်စိဆေးခန်း မြေနီကုန်း ဖုန်း-၀၉-၇၇၇၅၃၉၉၉၅၊ ရေနံချောင်းအသင်း ဦးစန်းလွင် ဖုန်း- ၀၉-၅၁၀၈၈၃၉၊ ဒေါ်မြင့်မြင့်ခင် ဖုန်း-၀၉-၅၄၁၄၀၅၃၊ ဒေါ်မေထွေး ဖုန်း ၀၉-၉၆၅၀၃၁၀၂၆ နှင့် ဦးဌေးဝင်း (ငွေစပယ်လှိုင်ကုမ္ပဏီ) ဖုန်း-၀၉-၅၁၂၀၁၄၈ တို့တွင် ဝယ်ယူနိုင်ကြောင်း သိရသည်။ **ဝင်းဝင်းမော်**

အလုပ်သမားရေးရာလုပ်ငန်းညှိနှိုင်းရေးကော်မတီ(WCC)ဖွဲ့စည်းရေး တွေ့ဆုံညှိနှိုင်း

နေပြည်တော် ဇန်နဝါရီ ၁၂

အလုပ်သမားရေးရာလုပ်ငန်းညှိနှိုင်းရေးကော်မတီ(WCC) ဖွဲ့စည်းရေး တွေ့ဆုံညှိနှိုင်းပွဲကို ယနေ့နံနက် ၉ နာရီခွဲတွင် ရန်ကုန်တိုင်းဒေသကြီး လှိုင်သာယာမြို့နယ် ကနောင်ခန်းမ၌ ကျင်းပရာ အလုပ်သမား၊ လူဝင်မှုကြီးကြပ်ရေးနှင့် ပြည်သူ့အင်အားဝန်ကြီးဌာန ပြည်ထောင်စုဝန်ကြီး ဦးသိန်းဆွေ၊ စက်မှုဇုန်စီမံခန့်ခွဲရေးကော်မတီဥက္ကဋ္ဌများ၊ လှိုင်သာယာမြို့နယ်အတွင်းရှိ စက်ရုံ၊ အလုပ်ရုံများမှ အလုပ်ရှင်ကိုယ်စားလှယ်များနှင့် အလုပ်သမားကိုယ်စားလှယ်များ တက်ရောက်ကြသည်။

ဆွေးနွေးပွဲတွင် ပြည်ထောင်စုဝန်ကြီး ဦးသိန်းဆွေက ယနေ့ဆွေးနွေးပွဲသည် အငြင်းပွားမှုများကို ငြိမ်းချမ်းစွာ ဖြေရှင်းဆောင်ရွက်ရာတွင် အခြေခံကျသည့်အဖွဲ့ဖြစ်သော အလုပ်သမားရေးရာလုပ်ငန်းညှိနှိုင်းရေးကော်မတီ(WCC)ကို စက်ရုံ၊ အလုပ်ရုံ၊ အလုပ်ဌာနများတွင် ဖွဲ့စည်းနိုင်ရေး ရည်ရွယ်၍ကျင်းပခြင်းဖြစ်ကြောင်း၊ ဝန်ကြီးဌာနအနေဖြင့် အလုပ်သမားရေးရာဥပဒေများ ပြင်ဆင်ရေးဆွဲခြင်းလုပ်ငန်းစဉ်ကို ဦးစားပေးဆောင်ရွက်လျက်ရှိသည့်အပြင် အလုပ်အကိုင်အခွင့်အလမ်းများ ဖန်တီးပေးခြင်း၊ သင့်လျော်ကောင်းမွန်သော အလုပ်အကိုင်၊ လုပ်ငန်းခွင်ဘေးအန္တရာယ်ကင်းရှင်းရေးနှင့် ကျန်းမာရေး၊ တည်ဆဲအလုပ်သမားရေးရာဥပဒေများနှင့်အညီ အလုပ်သမားများ၏ ရပိုင်ခွင့်များ ခံစားခွင့်ရရှိရေး၊ လုပ်ငန်းခွင်အေးချမ်းသာယာရေးတို့အတွက် အလေးထားဆောင်ရွက်ပေးလျက်ရှိကြောင်း၊ အလုပ်သမားရေးရာအငြင်းပွားမှုဖြေရှင်းရေးဥပဒေတွင် အလုပ်သမား ၃၀ နှင့်အထက် အလုပ်လုပ်ကိုင်နေသော လုပ်ငန်းဌာနများတွင် အလုပ်သမားရေးရာလုပ်ငန်းညှိနှိုင်းရေးကော်မတီ(WCC)ကို အလုပ်ရှင်က ဥပဒေနှင့်အညီ ဖွဲ့စည်းရန်နှင့် အလုပ်သမားဘက်ကဖြစ်စေ၊ အလုပ်ရှင်ဘက်ကဖြစ်စေ မိမိတို့၏ နစ်နာချက်ကို အဆိုပါဖွဲ့စည်းထားသည့် ညှိနှိုင်းရေးကော်မတီသို့ တိုင်ကြား၍ ဆွေးနွေးညှိနှိုင်းရန် ပြဋ္ဌာန်းထားပါကြောင်း၊ အလုပ်သမားရေးရာလုပ်ငန်းညှိနှိုင်းရေးကော်မတီ (WCC)သည် အလုပ်ရှင်နှင့် အလုပ်သမားအကြား ဖြစ်ပွားလာနိုင်သည့် အငြင်းပွားမှုများ၊ ပဋိပက္ခများကို လျော့နည်းစေနိုင်သည်သာမက နှစ်ဦးနှစ်ဖက်အကြား မိမိတို့၏ လိုလားချက်များကို ကနဦးဆွေးနွေးညှိနှိုင်းခြင်းဖြင့် အငြင်းပွားမှုများ မဖြစ်ပွားစေရန် ကြိုတင်ကာကွယ်နိုင်ပြီး ပြေငြိမ်းမှုရရှိစေရေး အခြေခံကျသောအဖွဲ့ဖြစ်သည့်အတွက် WCC ကို မဖြစ်မနေဖွဲ့စည်းနိုင်ရေး တွန်းအားပေးသည့်အနေဖြင့် လာရောက်ဆွေးနွေးခြင်းဖြစ်ကြောင်း ပြောကြားသည်။

ထို့နောက် အလုပ်သမားရေးရာလုပ်ငန်းညှိနှိုင်းရေးကော်မတီ (WCC) ဖွဲ့စည်းနိုင်ရေးအတွက် တွေ့ကြုံနိုင်သည့် အခက်အခဲများကို အလုပ်ရှင်၊ အလုပ်သမားကိုယ်စားလှယ်များက အကြံပြုဆွေးနွေးကြသည်။

ယင်းနောက် ပြည်ထောင်စုဝန်ကြီးသည် လှိုင်သာယာမြို့နယ် ရွှေသံလွင်စက်မှုဇုန်ရှိ Mr. Chung Fook Pui ပိုင်ဆိုင်သော BogardLingerie (Yangon) Ltd. ၏ Bogard Lingerie Myanmar Training Center ၌ မြန်မာနိုင်ငံ လုပ်သားများကျွမ်းကျင်မှု "စံ" သတ်မှတ်ပြဋ္ဌာန်းရေးအဖွဲ့၏ အထည်ချုပ်လုပ်သားအလုပ်အကိုင် (Garment Sewing Machine Operator) (Level-1) အတွက် လုပ်သား ၅၀ အား ကျွမ်းကျင်မှုစစ်ဆေးအကဲဖြတ်ဆောင်ရွက်နေမှုကို ကြည့်ရှုအားပေးသည်။ **(အပေါ်ဓာတ်ပုံ)**

သတင်းစဉ်

လွတ်လပ်သောစုံစမ်းစစ်ဆေးရေးကော်မရှင် ဥက္ကဋ္ဌနှင့် အဖွဲ့ဝင်တို့ ပြန်လည်ထွက်ခွာ

ရန်ကုန် ဇန်နဝါရီ ၁၂

ပြည်ထောင်စုသမ္မတမြန်မာနိုင်ငံတော်အစိုးရက ရခိုင်ပြည်နယ်တွင် ပြန်လည်သင့်မြတ်ရေး၊ တည်ငြိမ်အေးချမ်းရေးနှင့် ဖွံ့ဖြိုးတိုးတက်ရေးတို့ကို ဆောင်ရွက်နိုင်ရန် အမျိုးသားအစီအစဉ်တစ်ရပ်အနေဖြင့် ဖွဲ့စည်းခဲ့သည့် လွတ်လပ်သောစုံစမ်းစစ်ဆေးရေးကော်မရှင်ဥက္ကဋ္ဌ ဖိလစ်ပိုင်နိုင်ငံ ဒုတိယနိုင်ငံခြားရေးဝန်ကြီးဟောင်း၊ ကုလသမဂ္ဂ CEDAW ကော်မတီ၏ ဥက္ကဋ္ဌဟောင်းနှင့် လက်ရှိအဖွဲ့ဝင်ဖြစ်သူ သံအမတ်ကြီး ရိုဆာရီယိုမယ်နာလိုသည် ယနေ့နံနက် ၁၀ နာရီခွဲတွင် ရန်ကုန်မြို့မှ လေကြောင်းခရီးဖြင့် ပြန်လည်ထွက်ခွာသွားသည်။

လွတ်လပ်သောစုံစမ်းစစ်ဆေးရေးကော်မရှင်ဥက္ကဋ္ဌအား နိုင်ငံခြားရေးဝန်ကြီးဌာန မဟာဗျူဟာလေ့လာရေးနှင့် လေ့ကျင့်ရေးဦးစီးဌာန ဒုတိယညွှန်ကြားရေးမှူးချုပ် ဦးဇော်ဖြိုးဝင်း၊ သံတမန်ရေးရာဦးစီးဌာန ဒုတိယညွှန်ကြားရေးမှူးချုပ် ဦးဇော်ထွန်းဦးနှင့် တာဝန်ရှိသူများက ရန်ကုန်အပြည်ပြည်ဆိုင်ရာလေဆိပ်၌ ပို့ဆောင်နှုတ်ဆက်ကြသည်။**(ဓာတ်ပုံ)**

အလားတူ ကော်မရှင်အဖွဲ့ဝင်ဖြစ်သူ လူသားချင်းစာနာထောက်ထားမှု ကိစ္စရပ်များဆိုင်ရာ ကုလသမဂ္ဂ ဒုတိယအတွင်းရေးမှူးချုပ်နှင့် အရေးပေါ်ကယ်ဆယ်ရေးညှိနှိုင်းရေးမှူးဟောင်း ကုလသမဂ္ဂဆိုင်ရာဂျပန်အမြဲတမ်းကိုယ်စားလှယ်ဟောင်း သံအမတ်ကြီး ကင်ဇိုအိုရှီးမားသည် ယမန်နေ့ညပိုင်းက ရန်ကုန်မြို့မှ လေကြောင်းခရီးဖြင့် ပြန်လည်ထွက်ခွာသွားသည်။ **သတင်းစဉ်**

နာဂရိုးရာနှစ်သစ်ကူးပွဲတော် ရန်ကုန်၌ ကျင်းပ

ရန်ကုန် ဇန်နဝါရီ ၁၂

ရန်ကုန်တိုင်းဒေသကြီးအတွင်းရှိ နာဂတိုင်းရင်းသားများ တစ်နေရာတည်းတွင် စုဆုံ၍ ကျင်းပသည့် နာဂရိုးရာနှစ်သစ်ကူးပွဲတော်ကို ရန်ကုန်မြို့ ကမာရွတ်မြို့နယ်ရှိ ယုဒသန်ရိပ်သာ၌ ယနေ့နံနက်ပိုင်းက ပြုလုပ်သည်။

အခမ်းအနားတွင် နာဂရိုးရာစာပေနှင့် ယဉ်ကျေးမှုကော်မတီ(ရန်ကုန်)မှ ဥက္ကဋ္ဌ ဒေါ်ရိခေါ်သေးက ကြိုဆိုနှုတ်ခွန်းဆက်စကား ပြောကြားသည်။

"ရန်ကုန်တိုင်းဒေသကြီးအတွင်းမှာရှိတဲ့ နာဂတိုင်းရင်းသားညီအစ်ကိုမောင်နှမတွေအားလုံး တစ်နေရာတည်းမှာ စုဆုံပြီး ပျော်ရွှင်နိုင်အောင် ဒီနှစ်သစ်ကူးပွဲတော်ကို ရန်ကုန်မှာ နှစ်စဉ်နှစ်တိုင်း ကျင်းပဖြစ်ပါတယ်။ ဒါ့အပြင် တစ်နေရာစီရောက်ရှိနေကြတဲ့ နာဂတိုင်းရင်းသားတွေဟာ တစ်နှစ်တစ်ခါကျင်းပတဲ့ ဒီနှစ်သစ်ကူးပွဲတော်ဆီကို ကြိုးစားပြီး ရောက်အောင်လာကြပါတယ်။ ဒီနှစ်မှာတော့ နှစ်သစ်ကူးပွဲတော်ကြီးကို နာဂကိုယ်ပိုင်အုပ်ချုပ်ခွင့်ရဒေသ လေရှီးမြို့မှာ စည်ကားသိုက်မြိုက်စွာ ကျင်းပသွားမယ်လို့ သိရှိရပါတယ်။ ရန်ကုန်မှာတော့ နောက်နှစ်တွေမှာလည်း အစဉ်အလာမပျက် ကျင်းပသွားဖို့ရှိပါတယ်"ဟု နာဂရိုးရာစာပေနှင့် ယဉ်ကျေးမှုကော်မတီ(ရန်ကုန်)မှ ဥက္ကဋ္ဌ ဒေါ်ရိခေါ်သေးက ပြောသည်။

ထို့နောက် နာဂရိုးရာနှစ်သစ်ကူးပွဲတော်ဖြစ်ပေါ်လာပုံ သမိုင်းအကျဉ်းအား နာဂရိုးရာစာပေနှင့် ယဉ်ကျေးမှုကော်မတီ(ရန်ကုန်)မှ အတွင်းရေးမှူး ဦးဘန်းလန်က လည်းကောင်း၊ နာဂနှစ်ခြင်းခရစ်ယာန်အသင်းတော်(ရန်ကုန်)မှ နာယက သိက္ခာတော်ရဆရာ ဒေါက်တာစိန်မောင်က နာဂရိုးရာနှစ်သစ်ကူးသြဝါဒစကားကို လည်းကောင်း ရှင်းလင်းပြောကြားကြကာ ရိုးရာအကအလှအဖွဲ့များက နာဂရိုးရာတေးသီချင်းများ၊ အကပဒေသာများဖြင့် ဖျော်ဖြေတင်ဆက်ကြသည်။

"ဒီနာဂရိုးရာနှစ်သစ်ကူးပွဲကို နာဂရိုးရာစာပေနှင့် ယဉ်ကျေးမှုကော်မတီ(ရန်ကုန်)က ဦးစီးကျင်းပတာဖြစ်ပါတယ်။ နှစ်သစ်ကူးပွဲတော်ကို ဇန်နဝါရီ ၁၅ ရက်မှာ ကျင်းပကြတာဖြစ်ပေမယ့် ရန်ကုန်မှာက တိုင်းဒေသကြီးတစ်ခုလုံးမှာရှိတဲ့ နာဂတိုင်းရင်းသားတွေအားလုံး အဆင်ပြေနိုင်မယ့် ရုံးပိတ်ရက်ကို ရွေးချယ်ရတာဖြစ်လို့ အခုလို အချိန်စောပြီး လုပ်ဖြစ်တာပါ။ တစ်နေရာစီမှာ နေထိုင်ပြီး မတွေ့ဆုံဖြစ်ကြတဲ့ နာဂတိုင်းရင်းသားတွေ အခုလိုပွဲမှာစုဆုံခြင်းအားဖြင့် ခွန်အားတွေ ဖြစ်စေသလို နားလည်ယုံကြည်မှုတွေလည်း တည်ဆောက်နိုင်မှာဖြစ်ပါတယ်။

နောက်ပြီး ရိုးရာယဉ်ကျေးမှုတွေကို ဖော်ထုတ်နိုင်တဲ့ အခြေအနေတစ်ခုရရှိသလို လူကြီးသူမတွေရဲ့ လက်ဆင့်ကမ်းပြောဆိုမှုတွေကို မျိုးဆက်သစ်လူငယ်တွေ လက်ဆင့်ကမ်းရယူနိုင်ပါတယ်။ ဒီပွဲဟာ ကောင်းချီးမင်္ဂလာခံယူတဲ့ပွဲဖြစ်လို့ ပြည်သူပြည်သားအားလုံး ကိုယ်စိတ်နှစ်ဖြာ ကျန်းမာချမ်းသာခြင်းတို့နဲ့ပြည့်စုံပြီး လိုအင်ဆန္ဒတွေ ပြည့်ဝကြပါစေ၊ ကောင်းကောင်းမွန်မွန် ငြိမ်းငြိမ်းချမ်းချမ်း ကြွယ်ဝစွာနဲ့ နှစ်သစ်ကိုဖြတ်သန်းနိုင်ပါစေလို့ ဆုမွန်ကောင်းတောင်းအပ်ပါတယ်"ဟု နာဂရိုးရာစာပေနှင့် ယဉ်ကျေးမှုကော်မတီ (ရန်ကုန်)မှ နာယက ဦးနော်အောင်သန်းက ပြောသည်။

နာဂနှစ်သစ်ကူးပွဲတော်သည် ချစ်ကြည်ရင်းနှီးပေါင်းစည်းမှုကို အရင်းခံကာ တစ်နှစ်တာအတွေ့အကြုံနှင့် နောင်လာမည့်လုပ်ငန်းစဉ်များကို ဆွေးနွေးတိုင်ပင်ခြင်း၊ အက၊ သီချင်းများဖြင့် ရိုးရာသမိုင်းအမွေအနှစ်ကို ဖော်ညွှန်းသီဆိုခြင်း၊ တစ်နှစ်တာအောင်မြင်မှုကို ဂုဏ်ပြုခြင်းနှင့် တစ်နှစ်တာ ပင်ပန်းခဲ့သမျှကို အနားယူအပန်းဖြေသည့် ပွဲတော်ဖြစ်ပြီး ၂၀၀၁ ခုနှစ်မှစတင်ကာ လမ်းပန်းဆက်သွယ်ရေးခက်ခဲသော တောင်ပေါ်မြို့များတွင် နိုင်ငံတော်၏အကူအညီဖြင့် နှစ်စဉ်အလှည့်ကျ ကျင်းပလာခဲ့ရာ ယခုနှစ်တွင် စစ်ကိုင်းတိုင်းဒေသကြီး နာဂကိုယ်ပိုင်အုပ်ချုပ်ခွင့်ရဒေသ လေရှီးမြို့တွင် စည်ကားသိုက်မြိုက်စွာ ကျင်းပသွားမည်ဖြစ်ကြောင်း သိရသည်။

သတင်း-ကိုထက်၊ ဓာတ်ပုံ-ရာမည

စီးပွားရေးထွက်ရပ်လမ်း တက်လှမ်းဖို့အချိန်

ကိုရင်ညြ

ဆိုင်းမဆင့် ဗုံမပါ(ဝါ) ကြိုတင်ကြေညာခြင်းမရှိဘဲ မြို့တော်ပေကျင်းသို့ အထူးရထားကြီးစီး၍ သွားရောက်ကာ တရုတ်သမ္မတ ရှီကျင့်ဖျင်နှင့် သုံးရက်ကြာမျှ တွေ့ဆုံဆွေးနွေးမှုပြုလုပ်ခဲ့သူ မြောက်ကိုရီးယားခေါင်းဆောင် ကင်ဂျုံအန်၏သတင်းက ယခုရက်သတ္တပတ်အတွင်း ကမ္ဘာ့သတင်းဇာတ်ခုံပေါ်သို့ ခုန်ပျံကျော်လွှားရောက်ရှိလာရာ ကျွန်ုပ်၏သတင်း "ပစ်ကွင်း" (ဝါ) News range အတွင်းသို့ ဝင်ရောက်လာသော ယင်းသတင်းနှင့်ဆက်စပ်လျက် တစ်နွယ်ငင်တစ်စင်ပါ ဂယနဏဇော့ငုလေ့လာကြည့်ရန် အာရုံစူးစိုက်မိလေ၏။

စကားလက်ဆုံကျ

ခေါင်းဆောင်ကြီးကင်၏ ခရီးစဉ်အတွင်းသမ္မတရှီနှင့်အတူ မည်သည့်အကြောင်းခြင်းရာများကို ဆွေးနွေးတိုင်ပင်ခဲ့ပါသနည်းဟူသော အမေးပုစ္ဆာမှာ ကမ္ဘာကသိရှိလိုသော အချက်အလက်များ ဖြစ်ကောင်းဖြစ်ပေလိမ့်မည်။ သူတို့နှစ်ဦး စကားလက်ဆုံကျ အစုံအဖက်ပြော၍မကုန် ဆွေးနွေး၍မပြီး အကြောင်းခြင်းရာများတွင် ပါဝင်ဖွယ်ရှိသည်တို့ကား နှစ်နိုင်ငံစီးပွားရေးဆက်ဆံမှုမြှင့်တင်ရေး၊ ဈေးကလီးယားဆွေးနွေးပွဲ တိုးတက်ရေး၊ ကင်နှင့် အမေရိကန်သမ္မတ ဒေါ်နယ်ထရန့်တို့ ဒုတိယမြောက် ထိပ်သီးဆွေးနွေးပွဲကျင်းပနိုင်ဖွယ်ရှိမှုအတွက် ပြင်ဆင်ဆောင်ရွက်ရေးတို့ဖြစ်၏ဟု စီးပွားရေးသတင်းများကို ဦးစားပေးထုတ်လွှင့်သည့် အမေရိကန်စီအင်န်ဘီစီ ရုပ်မြင်သံကြားဌာနက တင်ဆက်ခဲ့လေသည်။

ခေါင်းဆောင်ကြီးကင်သည် တရုတ်သမ္မတနှင့် တွေ့ဆုံဆွေးနွေးခြင်းမှာ စတုတ္ထအကြိမ်ဖြစ်ပြီးလျှင် ဆိုရေးရှိကဆိုအပ်စွ၏ ဟူဘိသို့ တူနှစ်ကိုယ်သီးသန့်မိတ်ဆုံ နှီးနှောခြင်းပင်ဖြစ်သည်။

၂၀၁၉ ခုနှစ် နှစ်ဦးအခါသမယမှာပင် ပေကျင်းခရီးစဉ်ကို ရထားကြီးစီးကာ အပြေးနှင်ခဲ့၏။ ယခုနှစ်အတွက် သံတမန်ရေးရှုမျှော်ခင်းကို ထင်ထင်လင်းလင်း ရှိစေခြင်းလည်းဖြစ်၏။ နှစ်နိုင်ငံချစ်ကြည်ရေးကို ဆက်စပ်ဖော်ထုတ်ခြင်းလည်းဖြစ်၏။ အနီးအပါးရှိ တောင်ကိုရီးယားနိုင်ငံအတွက်ရောအဝေးအစွန်းရှိ အမေရိကန်ပြည်ထောင်စုအတွက်ပါ မျှော်တလင့်လင့်ဖြင့် အားတက်မှုကိုဖြစ်စေသော ခရီးစဉ်လည်းဖြစ်၏။

အပေါင်းအသင်းဆုံ

အရေးယူဒဏ်ခတ်ခံရမှုနှင့်အတူ အထီးကျန် အကျပ်ဆိုက်မှုများမှကျော်လွှားလွန်မြောက်ကာ ကမ္ဘာ့အလယ်တွင် အပေါင်းအသင်းဆုံသည့် နိုင်ငံတစ်နိုင်ငံအဖြစ်သို့ ပြန်လည်ရောက်ရှိလာကာ ကမ္ဘာနှင့် မိတ်ဖက်ပြုဆောင်ရွက်မှုတိုးတက်စေရေးအတွက် ခေါင်းဆောင်ကြီးကင်နှင့် သမ္မတရှီတို့ အလေးအနက်ပြု ဆွေးနွေးခဲ့တန်ရာ၏ဟု နိုင်ငံတကာက အကဲဖြတ်သုံးသပ်ခဲ့ကြသည်။ ထို့ပြင် ကိုရီးယားကျွန်းဆွယ်ကို အဏုမြူလက်နက်ကင်းရှင်းသောနယ်မြေ(ဝါ) ငြိမ်းချမ်းသောနယ်မြေတစ်ခုအဖြစ်သို့ ကူးပြောင်းလာစေရေးကြိုးပမ်းရာတွင် တရုတ်နိုင်ငံ၏ ဖျတ်ဖျတ်လတ်လတ် ပါဝင်ကြိုးပမ်းမှု အခန်းကဏ္ဍကိုလည်း မြှင့်တင်နိုင်ရာသည်ဟူ၍လည်း သုံးသပ်နိုင်ရာသည်။

ကိုရီးယားကျွန်းဆွယ်အရေး နိုင်ငံရေးနည်းလမ်းအရ ဖြေရှင်းရေးလုပ်ငန်းစဉ် တစိုက်မတ်မတ်ဖြစ်ပေါ် တိုးတက်ရေးအတွက် နှစ်နိုင်ငံလက်တွဲကြိုးပမ်းကြရန် သဘောတူညီခဲ့ကြကြောင်း တရုတ်နိုင်ငံပိုင် ဆင်ဟွာသတင်းဌာနက ကြေညာချက်တစ်ရပ်ထုတ်ပြန်လေသော် သံသယဝါဒီ(ဝါ) အဆိုးမြင်ဝါဒီတို့ ခြေသုတ်ပုဆိုးမာန်စွယ်ကျိုးသို့ ဖြစ်ရချေ၏။

> **ပေကျင်းမှာလည်း ရပ်ဝန်းတစ်ခု၊ လမ်းကြောင်းတစ်ခု အစီအစဉ်တွင် ပြုံယမ်းပါဝင်မှုကို အားတက်သရော လိုလိုလားလားရှိပေလိမ့်မည်။ ၂၀၁၇ ခုနှစ်က R&B ထိပ်သီးညီလာခံသို့ မြောက်ကိုရီးယားကိုယ်စားလှယ်အဖွဲ့ တက်ရောက်ရန် တရုတ်အစိုးရက ဖိတ်ခေါ်ခဲ့ပုံကို သက်သေပြနိုင်ပေလိမ့်မည်။**
>
> **ကိုရီးယားကျွန်းဆွယ်ကို "အဏုမြူလက်နက်ကင်းမဲ့ဇုန်"အဖြစ် ထူထောင်နိုင်မည်ဆိုလျှင် တောင်ကိုရီးယားကလည်း မြောက်ကိုရီးယားကို စီးပွားရေးအရ ဖေးမကူရန် အားတက်သရောရှိလိမ့်မည်။**

အလားတူစွာပင် မြောက်ကိုရီးယားနိုင်ငံ၏ သတင်းမီဒီယာကလည်း ကြေညာချက်ထုတ်ကာ ကမ္ဘာသို့ သိကြားစေသက်သေညွှန်းခဲ့ရာတွင် အနာဂတ်ကာလ အမေရိကန်-မြောက်ကိုရီးယား ဆက်ဆံရေးတိုးတက်မှုအတွက် ဖြစ်ပေါ်နိုင်အံ့သော အတားအဆီးများနှင့်ပတ်သက်၍ ခေါင်းဆောင်ကြီးကင်နှင့် သမ္မတရှီတို့ နှီးနှောဖလှယ်ခဲ့ကြသည်ဆို၏။

မြောက်ကိုရီးယား၏ ရသင့်ရထိုက်သောအကျိုးစီးပွားများ မပျက်ယွင်းစေဘဲ စေ့စပ်ညှိနှိုင်းဖြေရှင်းသွားကြရန် လိုအပ်ပုံကို သမ္မတရှီက ထောက်ပြခဲ့သည်ဟုလည်း အဆိုပါမီဒီယာက ထုတ်လွှင့်ခဲ့သေးသည်။

ကိုရီးယားကျွန်းဆွယ် တည်ငြိမ်အေးချမ်းရေးအတွက် ဒဂၤါးပြားပမာကျောသားရင်သား အတူယှဉ်တွဲဒွန်တွဲနေသည်မှာကား တောင်ကိုရီးယားနိုင်ငံဖြစ်ပြီးလျှင် ကိုရီးယားညီနောင်နှစ်ဦးတို့ နွေးထွေးသောတွေ့ဆုံမှုများ ဆက်လက်ဖြစ်ပေါ်လာဦးမည်လောဟု ကမ္ဘာကလေ့လာစောင့်ကြည့်နေချိန်လည်းဖြစ်၏။

တောင်ကိုရီးယားနှင့် မြောက်ကိုရီးယားခေါင်းဆောင်တို့အကြား ချစ်ကြည်ဆွေးနွေးမှု ပြယုဂ်များက လွန်ခဲ့သည့်နှစ်အတွင်း အထင်အရှား ပြသခဲ့ကြပြီးလျှင် ပြီးခဲ့သည့်ကာလ (ဒီဇင်ဘာလ)တွင် တောင်ကိုရီးယားနိုင်ငံ မြို့တော်ဆိုးလ်သို့ ခေါင်းဆောင်ကြီးကင် အလည်အပတ်လာရောက်ရန် သမ္မတ မွန်းဂျယ်အင်းက လက်ဦးမဆွကပင် ဖိတ်ခေါ်ခဲ့သည်။ သို့တစေ နှစ်လိုဖွယ်ရာ ယင်းဖိတ်ခေါ်ချက်မှာ အထမမြောက်ခဲ့။ သို့ဖြစ်စေကာမူ ကိုရီးယားနှစ်နိုင်ငံ ထိပ်သီးဆွေးနွေးပွဲ နှောင့်နှေးကြန့်ကြာမှုဖြစ်ခဲ့ရခြင်းနှင့်ပတ်သက်၍ သမ္မတမွန်း၏ ဇန်နဝါရီ ၁၀ ရက် သတင်းစာရှင်းလင်းပွဲဖြေကြားချက်မှာ အားရခမန်းရှိလှသည်။

သဘောမှန်စွာ ရှင်းပြခဲ့

"ခေါင်းဆောင်ကြီးကင်ထံမှပေးပို့တဲ့ သဝဏ်လွှာတစ်စောင်ကို ဒီဇင်ဘာလအတွင်း ကျွန်တော်ရခဲ့ပါတယ်။ သူဘာကြောင့် မြို့တော်ဆိုးလ်သို့ အလည်အပတ် မရောက်နိုင်သေးတာနဲ့ပတ်သက်ပြီး သဝဏ်လွှာ ပေဖူးလွှာမှာ သူရှင်းပြထားပါတယ်။ ခေါင်းဆောင်ကြီးကင်အနေနဲ့ ကျွန်တော်နဲ့အတူ ပလဲနံပသင့်စွာ ပိုမိုတွေ့ဆုံခွင့်ရရှိလိုပါတယ်လို့လည်း သဝဏ်လွှာမှာ ရေးဖွဲ့ထားလေရဲ့"ဟု သမ္မတမွန်းက သတင်းထောက်များအား အနေကန်ဇကေန် သဘောမှန်စွာ ရှင်းပြခဲ့၏။

"ပြုံယမ်းမြို့မှာ ကျွန်တော်တို့နှစ်ဦး တွေ့ဆုံဆွေးနွေးခဲ့တဲ့ဖြစ်စဉ်ကို ပြန်ပြောင်းသတိရမိတိုင်း မနေ့တစ်နေ့ကဖြစ်ခဲ့တဲ့ ဖြစ်ရပ်မျိုးလို ရင်ခုန်မိပါသေးရဲ့။ သို့ပေမယ့်ဗျာ . . ကျွန်တော်တို့ ထိပ်သီးချင်းတွေ့ဆုံဆွေးနွေးခဲ့တာ ရက်ပေါင်း ၁၀၀ လောက်ရှိခဲ့ပေမယ့်လည်း ယနေ့တိုင် မေ့မရနိုင်ပါ။ မင်္ဂလာရှိတဲ့ ၂၀၁၈ ခုနှစ်လို့ဆိုပါရစေ"ဟု သမ္မတမွန်းက ခေါင်းဆောင်ကြီးကင်၏ သဝဏ်လွှာပါ စာပိုဒ်တစ်ခုကို ကိုးကားလျက် ပြောဆိုခဲ့၏။

ခေါင်းဆောင်ကြီးကင်၏ သုံးရက်ကြာ တရုတ်ခရီးစဉ်အတွင်း မြောက်ကိုရီးယားနိုင်ငံ၏ စီးပွားရေးတည်ဆောက်မှုဘဝ မြင့်မားတိုးတက်ရေးနှင့် ပတ်သက်၍ ဆွေးနွေးခဲ့တန်ရာသည်ဟု အနုမာနသဘောမှန်းဆချက်တစ်ရပ်ပေါ်ထွက်လာသည်။

ဈေးကလီးယားအစီအစဉ်နှင့် ဒုံးလက်နက်အစီအစဉ်တို့အပေါ် အကြောင်းပြု၍ စီးပွားရေးပိတ်ဆို့ခံခဲ့ရသော မြောက်ကိုရီးယားမှာ နိုင်ငံခြားရင်းနှီးမြှုပ်နှံမှု ချို့ငဲ့နေပေသေးရာ အထူးအားဖြင့် အခြေခံအဆောက်အအုံ ဖွံ့ဖြိုးရေးအတွက် တရုတ်နိုင်ငံအား အဖော်ပြုရပေလိမ့်မည်။ ကုလသမဂ္ဂ၏ စီးပွားရေးပိတ်ဆို့မှုများက ယင်းနိုင်ငံ၏ စီးပွားရေးသွေးလေဖြန်းအောင်၊ ဘောင်ဘင်ခတ်အောင် အတိုင်းအတာတစ်ခုအထိ အကျိုးသက်ရောက်မှုရှိစေခဲ့သည်ကား အမှန်ပင်ဖြစ်လိမ့်မည်။

ဝိုင်းကြဉ်ခဲ့ကြလေသော်

ဈေးကလီးယားနည်းပညာအရ "အလှမ်းကျယ်"ခဲ့ခြင်းကြောင့် "အလယ်လပ်"ရခြင်းကို စီးပွားရေးဘဝတွင် တွေ့ကြုံရ၏။ ဈေးကလီးယားဗုံးထုတ်လုပ်ရကောင်းလား၊ ပဲ့ထိန်းဒုံးတည်ဆောက်ရကောင်းလားဟုဆိုကာ ယင်းနိုင်ငံကို စီးပွားရေးအရ ဝိုင်းကြဉ်ခဲ့ကြလေသော် စီးပွားရေးဖွံ့ဖြိုးတိုးတက်မှုမှာ နှေးကွေးခဲ့ရ၏ဟု နိုင်ငံရေးအကဲခတ်များက ဆိုကြသည်။

စီးပွားရေးဘဝ တိုးတက်မြင့်မားရေးကို ပြန်လည်လုပ်ဆောင်တော့မည်ဆိုလျှင် မြောက်ကိုရီးယားမှာ ကြွယ်ဝချမ်းသာသော အိမ်နီးချင်းနိုင်ငံများထံမှ အကူအညီကိုရယူဖို့သာရှိ၏။

လုံးပန်းလျက်ရှိ

လတ်တလောတွင် မြောက်ကိုရီးယားနိုင်ငံ နိုင်ငံခြားရင်းနှီးမြှုပ်နှံမှု ဒေါ်လာ ၇ ဒသမ ၇ သန်းကျော်ရရှိရေးအတွက် လုံးပန်းလျက်ရှိသည်ဟု ဆိုးလ်အခြေစိုက် အွန်လိုင်းသတင်းစာ NK News က လွန်ခဲ့သည့်လအတွင်း သတင်းဖော်ပြခဲ့သည်။ မြောက်ကိုရီးယား၏ နိုင်ငံခြားကုန်သွယ်ရေးဝန်ကြီးဌာန၏ အင်တာနက်ဝက်ဘ်ဆိုက်လာ သတင်းအချက်အလက်ကိုကိုးကားလျက် ယင်းသို့ သတင်းဖော်ပြခြင်းဖြစ်သည်။

ပြုံယမ်းသည် တရုတ်နိုင်ငံ၏ "ရပ်ဝန်းတစ်ခု၊ လမ်းကြောင်းတစ်ခု" (ဝါ) Belt and Road (ဝါ) R & B အစီအစဉ်တွင် ပါဝင်ခွင့်ရရှိရေးအတွက် ကြိုးပမ်းလာဖွယ်ရာရှိသည်ဟု နိုင်ငံရေးရာအထူးပြု အတိုင်ပင်ခံကုမ္ပဏီတစ်ခုဖြစ်သော Control Risks ကုမ္ပဏီ၏ အာရှ-ပစိဖိတ်ဌာနခွဲ အကြီးတန်းသုတေသီဒိန်းချာမိုရိုက အမေရိကန် CNBC ရုပ်မြင်သံကြားဌာနသို့ ဇန်နဝါရီ ၁၁ ရက်တွင် ပြောကြားခဲ့လေသည်။

ပေကျင်းမှာလည်း ရပ်ဝန်းတစ်ခု၊ လမ်းကြောင်းတစ်ခု အစီအစဉ်တွင် ပြုံယမ်းပါဝင်မှုကို အားတက်သရော လိုလိုလားလားရှိပေလိမ့်မည်။ ၂၀၁၇ ခုနှစ်က R&B ထိပ်သီးညီလာခံသို့ မြောက်ကိုရီးယားကိုယ်စားလှယ်အဖွဲ့ တက်ရောက်ရန် တရုတ်အစိုးရက ဖိတ်ခေါ်ခဲ့ပုံကိုသက်သေပြနိုင်ပေလိမ့်မည်။

ကိုရီးယားကျွန်းဆွယ်ကို "အဏုမြူလက်နက်ကင်းမဲ့ဇုန်"အဖြစ် ထူထောင်နိုင်မည်ဆိုလျှင် တောင်ကိုရီးယားကလည်း မြောက်ကိုရီးယားကို စီးပွားရေးအရ ဖေးမကူရန် အားတက်သရောရှိလိမ့်မည်။

ပြည်တွင်းအသားတင်ထုတ်လုပ်မှုတန်ဖိုးမြှင့်နိုင်ဖို့ တစ်ဦးကျ ထုတ်လုပ်မှု တိုးစေဖို့ ဆင်းရဲမွဲတေမှု လျှော့ချကာ လူနေမှုအဆင့် တင့်တယ်ဝင့်ထည်စေဖို့ အိမ်နီးချင်းနိုင်ငံများနှင့် ကုန်သွယ်မှုတက်စေဖို့ နိုင်ငံတော်၏ စီးပွားရေးပြုပြင်ပြောင်းလဲရေးအစီအစဉ်များကို အရှိန်အဟုန်ပြင်းစွာချမှတ်လုပ်ဆောင်နိုင်စေဖို့ အိမ်နီးချင်းတရုတ်နိုင်ငံကဲ့သို့ ကွန်မြူနစ်အုပ်စိုးမှုမပျက် စီးပွားရေးတိုးတက်စေရန် ဈေးကွက်စီးပွားရေးနှင့် တံခါးဖွင့်မူဝါဒတို့ကို ပြည့်ပြည့်ဝဝအသက်သွင်းနိုင်စေဖို့ ခေါင်းဆောင်ကြီးကင်အနေဖြင့် စီးပွားရေးတည်ဆောက်မှုဘက်သို့ ဦးလှည့်လာနိုင်သည်ဟုတွေးတောမိရင်း "စီးပွားရေးထွက်ရပ်လမ်း တက်လှမ်းဖို့အချိန်"ဟု ကျွန်ုပ်ကျူးရင့်မိပါသတည်း။ ။

Ref: Daily News

ကျောင်းသား ကျောင်းသူများအတွက် မိမိတို့တက်ရောက်သင်ကြားကြမယ့် တက္ကသိုလ်နယ်မြေအသီးသီးဟာ သာယာချမ်းမြေ့ပျော်ရွှင်ဖွယ်ကောင်းတဲ့ နယ်မြေတွေဖြစ်ဖို့ လိုအပ်

ရန်ကုန်အရှေ့ပိုင်းတက္ကသိုလ် ပါမောက္ခချုပ် ဒေါက်တာကျော်ကျော်ခေါင်

တက္ကသိုလ်ကျောင်းများတွင် ကျောင်းသား ကျောင်းသူများအတွက် အေးချမ်းသာယာသော သင်ယူမှုဝန်းကျင်ကောင်းဖော်ဆောင်နိုင်ရေး ပညာရေးစကားဝိုင်းကျင်းပ

သတင်းအဖွဲ့

တက္ကသိုလ်ကျောင်းများတွင် ကျောင်းသား ကျောင်းသူများအတွက် အေးချမ်းသာယာသော သင်ယူမှုဝန်းကျင်ကောင်းဖော်ဆောင်နိုင်ရေး ပညာရေးစကားဝိုင်းကို မြန်မာ့အသံနှင့် ရုပ်မြင်သံကြားတွင် ရိုက်ကူးထုတ်လွှင့်ခဲ့ပါသည်။ အဆိုပါစကားဝိုင်းဆွေးနွေးပွဲတွင် ရန်ကုန်အရှေ့ပိုင်းတက္ကသိုလ် ပါမောက္ခချုပ် ဒေါက်တာကျော်ကျော်ခေါင်၊ ရတနာပုံတက္ကသိုလ် ပါမောက္ခချုပ် ဒေါက်တာမောင်မောင်နိုင်၊ မန္တလေးကွန်ပျူတာတက္ကသိုလ် ပါမောက္ခချုပ် ဒေါက်တာမိုးပွင့်၊ နည်းပညာတက္ကသိုလ် (ရတနာပုံဆိုက်ဘာစီးတီး) ပါမောက္ခချုပ်(တာဝန်) ဒေါက်တာအောင်ဝင်းနှင့် တောင်ငူပညာရေးကောလိပ်ကျောင်းအုပ်ကြီး ဦးအောင်မြတ်စိုးတို့က ပါဝင်ဆွေးနွေးခဲ့ကြသည်-

အစီအစဉ်မှူး။ ။တက္ကသိုလ်များမှာ ကျောင်းသား ကျောင်းသူတွေ စိတ်ချမ်းသာ၊ ကိုယ်ချမ်းသာ ပညာသင်ကြားရေး ဘာကြောင့်လိုအပ်သလဲဆိုတာ ဆွေးနွေးပေးစေလိုပါတယ်ရှင့်။

ဒေါက်တာမောင်မောင်နိုင်။ ။ကျွန်တော်တို့ မြန်မာနိုင်ငံမှာ တက္ကသိုလ်၊ ဒီဂရီကောလိပ်၊ ကောလိပ်ပေါင်း ၁၇၄ ကျောင်းရှိပြီး ပညာရေးဝန်ကြီးဌာန အဆင့်မြင့်ပညာဦးစီးဌာန လက်အောက်မှာ တက္ကသိုလ်၊ ဒီဂရီကောလိပ်၊ ကောလိပ်ပေါင်း ၁၃၄ ကျောင်း ရှိပါတယ်။ တက္ကသိုလ်ဝင်တန်းအောင်မြင်ပြီး အဆင့်မြင့်ပညာသင်ကြားလိုတဲ့ ကျောင်းသား ကျောင်းသူတွေဟာ တက္ကသိုလ်တစ်ခုခုကို တက်ရောက်ကြရမှာ ဖြစ်ပါတယ်။ နိုင်ငံဖွံ့ဖြိုးတိုးတက်ဖို့ တက္ကသိုလ်တွေမှာ အတတ်ပညာ၊ အသိပညာတွေကို ရှာဖွေလေ့လာသင်ယူကြတဲ့အခါ ပညာပတ်ဝန်းကျင်ကောင်းရှိဖို့လိုတဲ့အထဲမှာ တက္ကသိုလ်ကျောင်းသား ကျောင်းသူတွေ စိတ်ချမ်းသာ၊ ကိုယ်ချမ်းသာ ပညာသင်ကြားနိုင်ဖို့ဟာလည်း အရေးကြီးတာဖြစ်ပါတယ်။

အစီအစဉ်မှူး။ ။အဲဒီလို စိတ်ချမ်းသာ၊ ကိုယ်ချမ်းသာ ပညာသင်ကြားနိုင်အောင် ဘာတွေ လုပ်ဆောင်ပေးသင့်ပါသလဲ။

ဒေါက်တာကျော်ကျော်ခေါင်။ ။အခြေခံပညာအထက်တန်းအောင်ပြီးလို့ရှိရင် တက္ကသိုလ်အသီးသီးကို တက်ရောက်ကြပြီးမှ အဆင့်မြင့်ပညာသင်ကြားကြမယ့် ကျောင်းသား ကျောင်းသူများအတွက် မိမိတို့တက်ရောက်သင်ကြားကြမယ့် တက္ကသိုလ်နယ်မြေအသီးသီးဟာ သာယာချမ်းမြေ့ပျော်ရွှင်ဖွယ်ကောင်းတဲ့ နယ်မြေတွေဖြစ်ဖို့ လိုအပ်ပါတယ်။ (၂၁)ရာစုပညာရေးရည်မှန်းချက်ကတော့ Quality Education၊ ပညာအရည်အသွေးအာမခံချက်ရှိတဲ့ ပညာရေးရရှိဖို့ အဓိကရည်မှန်းချက်က ကျောင်းသား ကျောင်းသူတွေဟာ ဘဝတစ်သက်တာမှာ လေ့လာနိုင်တဲ့ Lifelong Learner Skills မိမိကိုယ်မိမိရပ်တည်နိုင်တဲ့ ကျောင်းသား ကျောင်းသူတွေဖြစ်ဖို့ အရေးကြီးပါတယ်။ အဲဒီလို အလေ့အကျင့်တွေကို တက္ကသိုလ်နယ်မြေမှာ ပျိုးထောင်ပေးရမှာ ဖြစ်ပါတယ်။ တက္ကသိုလ်နယ်မြေအနေနဲ့ အဓိကအရေးကြီးတဲ့ Function လုပ်ငန်းဆောင်တာ နှစ်ခု လုပ်ပါတယ်။ နံပါတ် (၁) အချက်ကတော့ ပညာရပ်ဆိုင်ရာ သင်ကြားပို့ချခြင်းနဲ့ နံပါတ်(၂) အချက်ကတော့ အဲဒီပညာရပ်ဆိုင်ရာ သင်ကြားပို့ချခြင်းကို အထောက်အကူပြုစေမယ့် စာသင်ခန်းပြင်ပ Extra (သို့မဟုတ်) Co-Curriculum Activities ဖြစ်ပါတယ်။ ပညာရပ်ဆိုင်ရာ Activities တွေ လှုပ်ရှားမှုတွေအနေနဲ့ကတော့ စာသင်ခန်းအတွင်းမှာ ဆရာ ဆရာမတွေ သင်ကြားမှု၊ ဓာတ်ခွဲခန်းအသုံးချမှု၊ သင်ထောက်ကူပစ္စည်းတွေကို ထိရောက်စွာ အသုံးပြုမှု၊ အဓိကကတော့ (၂၁)ရာစုမှာ အလွန်အရေးကြီးတဲ့ ဆက်သွယ်ရေးစနစ်တစ်ခုဖြစ်တဲ့ Internet ကို လက်လှမ်းမီနိုင်ဖို့ဖြစ်ပါတယ်။ အဲဒီ Internet ကို လက်လှမ်းမီနိုင်ဖို့အတွက် အရေးကြီးတဲ့ သင်ထောက်ကူပစ္စည်းဖြစ်တဲ့ စာကြည့်တိုက်တွေ၊ Wi-Fi Access တွေ ရရှိဖို့ လိုအပ်ပါတယ်။ အဲဒီအတွက်ကိုလည်း ကျွန်တော်တို့ ဖန်တီးပေးဖို့ လိုအပ်ပါတယ်။ ဘာဖြစ်လို့လဲ ဆိုတော့ ဒီကျောင်းသား ကျောင်းသူတွေဟာ စာသင်ခန်းထဲမှာ သင်ကြားရုံနဲ့ မလုံလောက်တော့ပါဘူး။ မိမိသင်ကြားထားတဲ့ စာသင်ခန်းထဲက ဗဟုသုတတွေကို ပွားများနိုင်ဖို့အတွက် Internet တွေ၊ စာကြည့်တိုက်တွေ အသုံးပြုပြီးတော့မှ ဗဟုသုတကို ကျယ်ပြန့်အောင်လုပ်ရပါတယ်။

နိုင်ငံ့ဂုဏ်ဆောင်

ဒါနဲ့တစ်ပြိုင်နက်ထဲ Campus Life မှာ ပျော်ရွှင်နိုင်ဖို့အတွက်၊ Campus သာယာဝပြောဖို့အတွက် ဘာတွေလုပ်ပေးရသလဲဆိုတော့ သူတို့စာသင်ခန်းပြင်ပလှုပ်ရှားမှုတွေဖြစ်တဲ့ အားကစားပွဲတို့၊ အနုပညာဆိုင်ရာလှုပ်ရှားမှုတို့ တခြားလူမှုရေးဆိုင်ရာ လှုပ်ရှားမှုတွေကိုလုပ်နိုင်ဖို့ ကျွန်တော်တို့ ဖန်တီးပေးရပါတယ်။ အားကစားပွဲတွေမှာဆိုရင် နှစ်စဉ် နှစ်တိုင်း ကျွန်တော်တို့အဆင့်မြင့်ပညာဦးစီးဌာနနဲ့ ပါမောက္ခချုပ်များကော်မတီ အားကစားလုပ်ငန်းအဖွဲ့က ဦးဆောင်ပြီးတော့မှ အားကစားပြက္ခဒိန်ကို ရေးဆွဲပြီးတော့ အားကစားပြက္ခဒိန်အတိုင်း ဆောင်ရွက်စေပါတယ်။ ကျွန်တော်တို့ မြန်မာနိုင်ငံမှာ ASEAN University Games (၁၉)ကြိမ်မြောက်ကို အိမ်ရှင်အဖြစ် လက်ခံကျင်းပခဲ့ပါတယ်။ အဲဒီမှာ ခုန ဆရာကြီး ဦးမောင်မောင်နိုင် အမိန့်ရှိသွားသလိုပဲ ကျောင်းပေါင်း ၁၃၄ ကျောင်းက ကျောင်းသား ကျောင်းသူတွေက အားကစားသမားတွေအဖြစ်သော်လည်းကောင်း၊ Liaison Officer အဖြစ်သော်လည်းကောင်း ဝင်ရောက်ပြီးတော့မှ နိုင်ငံ့ဂုဏ်ကို ဆောင်ခဲ့ကြပါတယ်။ အဲဒီအတွက် အားကစားရုံတွေဟာလည်း တက္ကသိုလ်နယ်မြေအသီးသီးမှာ ရှိဖို့လိုအပ်ပါတယ်။ နောက်တစ်ခု အားကစားရုံတွေအပြင် အနုပညာအသင်းတွေဖွံ့ဖြိုးဖို့ ဆရာတို့တက္ကသိုလ်မှာဆိုရင် အနုပညာအသင်းတွေနဲ့ အနုပညာသီချင်းဆိုပြိုင်ပွဲ၊ ပြဇာတ်ပြိုင်ပွဲတွေကို ဆောင်ရွက်ပေးပါတယ်။ ဒါကလည်း သူတို့ရဲ့ မိမိသင်ကြားထားတဲ့ ပညာရပ်အပေါ်မှာအခြေခံပြီးတော့ သူတို့ရဲ့ တီထွင်ဖန်တီးနိုင်စွမ်းတွေကို အလေ့အကျင့်လုပ်ပေးတာဖြစ်ပါတယ်။ ဒါ့အပြင် ကျန်းမာရေးအတွက် သူတို့ဟာ ကရာတေးကိုယ်ခံပညာသင်ကြားမှု၊ မြန်မာ့သိုင်းသင်ကြားမှု ဒါတွေလည်း ကျွန်တော်တို့ ဆောင်ရွက်ပေးရပါတယ်။

သာယာဝပြောတဲ့နယ်မြေ

နောက်တစ်ခု အရေးကြီးတဲ့အလုပ်ကတော့ လူမှုရေးဆောင်ရွက်မှုတွေဖြစ်ပါတယ်။ လူမှုရေးဆောင်ရွက်မှုတွေမှာ ကျောင်းသားတွေ လောလောဆယ်မှာ သူတို့ ပျော်ပျော်ရွှင်ရွှင်လုပ်ဆောင်နေကြတဲ့ အချက်တစ်ခုက မြန်မာနိုင်ငံကြက်ခြေနီအသင်းကဦးစီးတဲ့ ကြက်ခြေနီအသင်း သွေးလှူတာတို့၊ လုပ်အားပေးတာတို့ လုပ်ပါတယ်။ နောက်ပြီးတော့ တစ်ခါ တက္ကသိုလ်အရန် တပ်ရင်း၊ တက္ကသိုလ်လေ့ကျင့်ရေးတပ်က ကျောင်းသား ကျောင်းသူများကလည်း တက္ကသိုလ်နယ်မြေ ဖွံ့ဖြိုးရေးအတွက် တစ်တပ်တစ်အားနဲ့ ပါဝင်ဆောင်ရွက်ကြပါတယ်။ နောက်တစ်ခုကတော့ ကျောင်းသား ကျောင်းသူတွေ နှစ်ပေါင်း ၆၀ ကျော် အဆက်ပြတ်နေပြီးတော့ အခုမှ ပါဝင်ဖွဲ့စည်းတဲ့ ကင်းထောက်လူငယ်မောင်မယ်များ ဖြစ်ပါတယ်။ ကင်းထောက်လူငယ်မောင်မယ်များကဆိုရင်လည်း တက္ကသိုလ်နယ်မြေ သာယာဝပြောရေးအတွက် အဘက်ဘက်ကနေ သူတို့ပါဝင်ကူညီနေပါတယ်။ ဒီလိုပါဝင်ကူညီနေချိန်ကို ကျွန်တော်တို့ကျောင်းအုပ်ချုပ်ရေးအဖွဲ့က ပါမောက္ခချုပ်တွေနဲ့ ဆရာ ဆရာမတွေက သူတို့ကို ပံ့ပိုးပေးဖို့ လိုအပ်ပါတယ်။ အဲဒီတော့ ရုပ်ပိုင်းဆိုင်ရာရော၊ စိတ်ပိုင်းဆိုင်ရာရော သာယာဝပြောတဲ့နယ်မြေဖြစ်ဖို့ဟာဆိုရင် ပါမောက္ခချုပ်တစ်ယောက်ထဲနဲ့ လုပ်လို့မရပါဘူး။ ပါမောက္ခချုပ်ရော၊ ကျောင်းသား ကျောင်းသူတွေရော၊ ဆရာ ဆရာမတွေရော၊ သက်ဆိုင်ရာဝန်ကြီးဌာန ပံ့ပိုးမှုတွေရော လိုအပ်ပါတယ်ဆိုတဲ့အကြောင်း ကျွန်တော် တင်ပြခြင်းဖြစ်ပါတယ်။

အစီအစဉ်မှူး။ ။တက္ကသိုလ်တစ်ခုရဲ့ ဂုဏ်ရည်နဲ့ညီအောင် ဘယ်လိုမျိုးဆောင်ရွက်ပေးရပါမလဲရှင့်။

ဒေါက်တာမောင်မောင်နိုင်။ ။တက္ကသိုလ်တစ်ခု ဒီဂုဏ်ရည်နဲ့ ညီအောင်ဆိုရင် ဒီတက္ကသိုလ်တွေမှာ လမ်းညွှန်မြေပုံရှိရပါမယ်။ နောက်တစ်ခါ ကျွန်တော်တို့ Master Plan ရှိရပါမယ်။ ဘယ်နေရာမှာဖြင့် စာကြည့်တိုက်ဆောက်မယ်၊ ဘယ်နေရာမှာဖြင့် ဘွဲ့နှင်းသဘင်ခန်းမဆောက်မယ်၊ စာသင်ဇုန်တွေက ဘယ်နားမှာထားမယ်၊ ဝန်ထမ်းအိမ်ရာတွေ ဘယ်မှာထားမယ်၊ ဈေးဆိုင်ခန်းတွေက ဘယ်မှာရှိမယ်၊ အဲဒါတွေ စသည်ဖြင့်ပါ။ ဒါတွေကို ကျွန်တော်တို့ Master Plan ရေးဆွဲထားရပါမယ်။ ပြီးတဲ့အခါကျရင် ဒီကျောင်းရဲ့ လိုအပ်ချက်အရ လိုအပ်တာတွေတောင်းဖို့အတွက် Plan ရေးဆွဲရပါမယ်။ အရေးကြီးတာတွေ ဘယ်အရာကို ဦးစားပေးမယ်၊ ဘယ်ဟာကိုတော့ နောက်မှလုပ်မယ်၊ ဒါမျိုးတွေအတွက်ကို ကျွန်တော်တို့က Budget Plan ရေးဆွဲရပါမယ်။ ပြီးရင် ဝန်ကြီးဌာနကို တင်ပြပြီးတဲ့အခါကျတော့ ဘဏ္ဍာငွေ ခွဲဝေချထားမှုအပေါ် မူတည်ပြီး ဦးစားပေးအလိုက် ဆောင်ရွက်ရတာတွေကို ဆက်လက်ဆောင်ရွက်သွားရမှာဖြစ်ပါတယ်။

အစီအစဉ်မှူး။ ။ဆရာကြီး ဒေါက်တာကျော်ကျော်ခေါင်တို့ ကျောင်းမှာရော ကျောင်းသား ကျောင်းသူတွေ စိတ်ချမ်းသာ၊ ကိုယ်ချမ်းသာ ပညာသင်ကြားရေးအတွက် ဘာတွေဆောင်ရွက်ထားသလဲဆိုတာကို ဆွေးနွေးပေးပါရှင့်။

ဒေါက်တာကျော်ကျော်ခေါင်။ ။နှစ်စဉ် နှစ်တိုင်း ကျွန်တော်တို့တက္ကသိုလ်နယ်မြေကြီး သာယာဝပြောရေးအတွက်၊ စည်ပင်ဖွံ့ဖြိုးဖို့အတွက် ဆရာ ဆရာမတွေနဲ့ ကျောင်းသား ကျောင်းသူတွေ လက်တွဲလုပ်ဆောင်တာတွေ၊ နောက်ပြီးတော့ ဆရာသမဂ္ဂ၊ ကျောင်းသားသမဂ္ဂအဖွဲ့အစည်းအသီးသီးနဲ့ လူမှုရေးအဖွဲ့အစည်းအသီးသီးက ပါဝင်ဆောင်ရွက်မှုတွေရှိပါတယ်။ ကျွန်တော်တို့ အထင်ကရပြောရမယ်ဆိုရင်တော့ တက္ကသိုလ်နယ်မြေကြီး ဥပမိရုပ်ကောင်းမွန်ရေးအတွက် အရေးအကြီးဆုံးကတော့ တက္ကသိုလ်နယ်မြေ စိမ်းလန်းသာယာဖွံ့ဖြိုးရေးအတွက်ဖြစ်ပါတယ်။ ဒါကြောင့်မို့ နှစ်စဉ် ကျွန်တော်တို့ မိုးရာသီ ဇွန်လရောက်တိုင်း၊ ဇွန်လဆိုရင်တော့ ဒုတိယစာသင်နှစ်ဝက်ဖြစ်ပါတယ်။ ဒုတိယစာသင်နှစ်ဝက်မှာ ဆရာသမဂ္ဂ၊ ကျောင်းသားသမဂ္ဂနဲ့ လူမှုရေးအဖွဲ့အစည်း၊ ကင်းထောက်လူငယ်တွေ တက္ကသိုလ်လေ့ကျင့်ရေးတပ်တွေ၊ ကြက်ခြေနီတပ်ဖွဲ့တွေ စုပေါင်းပြီးတော့မှ ကျောင်း Campus ကို သန့်ရှင်းရေးလုပ်တာတို့၊ သစ်ပင် စိုက်တာတို့ Campus identity ကောင်းအောင် လုပ်တာတွေပါ။

စိတ်ဓာတ် တက်ကြွ

နောက်တစ်ခု စိတ်ပိုင်းဆိုင်ရာဖွံ့ဖြိုးတိုးတက်ဖို့အတွက် အနုပညာအသင်းလှုပ်ရှားမှုတွေ၊ ကျောင်းသားသမဂ္ဂကဆိုရင် Dance Club တွေ လုပ်ပါတယ်။ Music Club တွေ လုပ်ပါတယ်။ Dance Club၊ Music Club တွေမှာဆိုရင် နိုင်ငံ့ဂုဏ်ဆောင် ဂီတပညာရှင်တွေ၊ အဆိုတော်တွေလာပြီးတော့မှ သင်ကြားပေးပါတယ်။ အဲဒီမှာ ကလေးတွေ တော်ကြပါတယ်။ နိုင်ငံ့ဂုဏ်ဆောင် ပညာရှင်တွေကို သူတို့ရအောင်ဆက်သွယ်ပြီး တက္ကသိုလ်နယ်မြေထဲခေါ်လာပြီးတော့မှ ကျောင်းသားတွေ စိတ်ဓာတ်တက်ကြွအောင် Guitar Club ဟာဆိုရင် တော်တော်များများ စာသင်ချိန်ပြီးဆုံးသွားတဲ့အချိန်မှာ သူတို့တီးခတ်နေကြတာ ကျွန်တော် ပျော်ရွှင်ဖွယ်ရာ တွေ့ရှိရပါတယ်။

နောက်ပြီးတော့ ကိုယ်ခံပညာအသင်းတွေဆိုရင်လည်း ညနေခင်းစာသင်ချိန်ပြီးတာနဲ့တစ်ပြိုင်တည်း ကိုယ်ခံပညာလှုပ်ရှားမှုတွေ လုပ်ကြပါတယ်။ နောက်ပြီးတော့ စစ်တုရင်အသင်း၊ ပန်းချီအသင်း စသည့်ဖြင့်ပေါ့။ ဒါကြောင့်မို့ Campus သာယာဝပြောဖို့ဆိုတာ identity ကောင်းရုံနဲ့ မဖြစ်ပါဘူး။ ကျောင်းသား ကျောင်းသူနဲ့ ဆရာ ဆရာမတွေ ညီညီညွတ်ညွတ် ရုပ်ပိုင်းဆိုင်ရာ၊ စိတ်ပိုင်းဆိုင်ရာ ဟန်ချက်ညီညီ ဖွံ့ဖြိုးဖို့အတွက် ပူးပေါင်းဆောင်ရွက်ဖို့ လိုအပ်တယ်ဆိုတဲ့အကြောင်း ကျွန်တော်ပြောလိုပါတယ်။

အစီအစဉ်မှူး။ ။ဆရာမကြီး ဒေါက်တာမိုးပွင့်တို့ ကျောင်းမှာရော ကျောင်းသား ကျောင်းသူတွေကို စိတ်ချမ်းသာ၊ ကိုယ်ချမ်းသာ ပညာသင်ကြားနိုင်ဖို့အတွက် ဘယ်လိုမျိုးတွေ ဆောင်ရွက်ထားလဲဆိုတာ ဆွေးနွေးပေးပါဦးရှင့်။

ဒေါက်တာမိုးပွင့်။ ။သင်ကြားတဲ့နေရာမှာ နည်းပညာအထောက်အကူပြုတဲ့ သင်ကြားနည်းစနစ်ကို အသုံးပြုပါတယ်။ အဲဒါကို Learning Management System လို့ ခေါ်ပါတယ်။ Learning Management System ကနေပြီးတော့လည်း ကျောင်းသား ကျောင်းသူတွေဟာ သင်ခန်းစာတွေကို ရယူနိုင်ပါတယ်။ ဆရာ ဆရာမတွေကလည်း Learning Management System ပေါ်မှာပဲ သင်ခန်းစာတွေကို ပြင်ဆင်ရပါတယ်။ အဲဒီ Learning Management System ကနေ အကဲဖြတ်စစ်ဆေးမှုစနစ်တွေကို လုပ်ပါတယ်။ Information တွေကိုလည်း Share လုပ်ပါတယ်။ ဒါက Learning Management စနစ်ပါ။ ဒီစနစ်တွေအပြင် စာကြည့်တိုက်တွေ၊ ဒစ်ဂျစ်တယ်စာကြည့်တိုက်တွေကိုလည်း ဆရာမတို့က ပံ့ပိုးထားပါတယ်။ ကလေးတွေ စာကြည့်တိုက်ကို သွားနိုင်အောင်လည်း လုပ်ပေးထားပါတယ်။

အလုပ်အကိုင်အခွင့်အလမ်း

နောက်တစ်ခုက ကျောင်းသား ကျောင်းသူတွေဟာ တက္ကသိုလ်က သင်ယူပြီးသွားရင် အလုပ်အကိုင် အခွင့်အလမ်းရနိုင်ဖို့ လိုအပ်တာကြောင့် Job Fair၊ Career Fair တွေလုပ်ပါတယ်။ ပြင်ပကနေပြီးတော့ ပညာရှင်တွေလာပြီး အလုပ်အကိုင်အခွင့်အလမ်းနဲ့ ပတ်သက်တာတွေ၊ သူတို့ရဲ့အတွေ့အကြုံတွေကို လာပြီး Share လုပ်ကိုင်တဲ့ Seminar တွေလည်း လုပ်ပေးပါတယ်။ အဲဒီလိုမျိုးလုပ်ပေးတဲ့အပြင် စာသင်ခန်းတွေမှာ Learning Management System ကို သုံးတဲ့အတွက် ကွန်ပျူတာ၊ ပရိုဂျက်တာတို့ သုံးတာကြောင့် ကျောင်းမှာ လျှပ်စစ်မီးမပြတ်တောက်ရေးအတွက် အရန်မီးစက်တွေကို အလိုအလျောက် မောင်းနှင်အသုံးပြုနိုင်အောင်လည်း တက္ကသိုလ်မှာ ပံ့ပိုးပေးထားပါတယ်။ နောက်တစ်ခုက ဝန်ကြီးဌာနရဲ့ ပံ့ပိုးမှု၊ ခွင့်ပြုမှုနဲ့ လုံခြုံရေးကော်မတီကို ဌားရမ်းပြီး ၂၄ နာရီလုံခြုံရေးကို စောင့်ကြပ်ထားရှိပါတယ်။ တက္ကသိုလ်အနေနဲ့ လောလောလတ်လတ်မှာ ပံ့ပိုးပေးနိုင်တာအချို့ကို ပြောပြတာဖြစ်ပါတယ်။

စာမျက်နှာ ၁၁ သို့ »»

စာပေဗိမာန်စာအုပ်အသင်း စာအုပ်ဖြန့်ချိ

နေပြည်တော် ဇန်နဝါရီ ၁၂

ပုံနှိပ်ရေးနှင့် ထုတ်ဝေရေးဦးစီးဌာန စာပေဗိမာန်စာအုပ်အသင်းက ၂၀၁၅ ခုနှစ် ပခုက္ကူဦးအုံးဖေ တည်ထောင်သော ပခုက္ကူစာပေဆု၊ ကျမ်းစာပေ၊ ဒုတိယဆုရ"ပုသိမ်အောင်သန်းဦး" ရေးသားသည့် "ခရီးသည်" စာအုပ်ကို စာအုပ်အသင်း၏ ၂၀၁၉ ခုနှစ် ဇန်နဝါရီလအသင်းပေးစာအုပ်အဖြစ် စာအုပ်အသင်းဝင်များသို့ ဖြန့်ချိလျက်ရှိပါသည်။ ရန်ကုန်မြို့ရှိ စာအုပ်အသင်းဝင်များသည် အမှတ် (၅၂၉/၅၃၁) ကုန်သည်လမ်းရှိ စာပေဗိမာန် စာအုပ်အသင်းတွင် လာရောက်ထုတ်ယူနိုင်ပြီး ကျန်အသင်းဝင်များသို့ ပြန်ကြားရေးနှင့် ပြည်သူ့ဆက်ဆံရေးဦးစီးဌာန ခရိုင်ရုံးများမှ တစ်ဆင့်လည်းကောင်း၊ စာတိုက်မှ တစ်ဆင့်လည်းကောင်း ပေးပို့လျက်ရှိပါသည်။

စာပေဗိမာန်အသင်းဝင်လိုပါက အတွင်းရေးမှူး စာပေဗိမာန်စာအုပ်အသင်း အမှတ်(၅၂၉/၅၃၁) ကုန်သည်လမ်း ရန်ကုန်မြို့ ဖုန်း ၀၁-၂၄၉၀၃၁၊ ၃၈၁၄၄၈ သို့ လိပ်မူ၍ ဆက်သွယ်နိုင်ကြောင်း သိရသည်။

သတင်းစဉ်

ပြန်ကြားရေးနှင့်ပြည်သူ့ဆက်ဆံရေးဦးစီးဌာန၊ အခြေခံပညာဦးစီးဌာနနှင့် ခရိုင်စီမံခန့်ခွဲမှုကော်မတီတို့ ပူးပေါင်းကျင်းပသော

ကလေးစာပေပွဲတော်

ကလေးစာပေပြပွဲနှင့်စာအုပ်ဈေးရောင်းပွဲ

(စစ်ကိုင်းမြို့)

၂၀၁၉ ခုနှစ်၊ ဇန်နဝါရီလ(၁၃၊ ၁၄)ရက်၊ (တနင်္ဂနွေ၊ တနင်္လာ) နေ့များတွင် နံနက် (၉) နာရီမှ ညနေ (၅) နာရီအထိ မည်သူမဆို ပါဝင်ဆင်နွှဲနိုင်ပါသည်။

အမှတ်(၃)အခြေခံပညာအထက်တန်းကျောင်း၊ စစ်ကိုင်းမြို့။

»» စာမျက်နှာ ၁၀ မှ

အစီအစဉ်မှူး။ ။တက္ကသိုလ်တစ်ခုမှာ ကျောင်းသား ကျောင်းသူတွေ စိတ်ချမ်းသာ၊ ကိုယ်ချမ်းသာ ပညာသင်ကြားဖို့အတွက် ဘာတွေလိုအပ်မလဲဆိုတာ ဆရာမကြီးရဲ့အမြင်သုံးသပ်ချက်လေး ဆွေးနွေးပေးပါဦးရှင်။

ဒေါက်တာမိုးပွင့်။ ။ဟုတ်ကဲ့ပါရှင်။ ကျွန်မတက္ကသိုလ်ဆိုရင် မန္တလေးမြို့နဲ့ ၁၄ မိုင်လောက် ဝေးပါတယ်။ မြို့ထဲက ကျောင်းသား ကျောင်းသူတွေဟာ နေ့တိုင်းကျောင်းကားနဲ့လာနေရပါတယ်။ တက္ကသိုလ်ကို လာတဲ့အခါမှာ ကျောင်းသား ကျောင်းသူတွေအတွက် အထူးသီးသန့်စီးနိုင်မယ့် Shuttle Bus လိုဟာမျိုး၊ ကျောင်းကားလိုဟာမျိုးတွေကို တိုင်းဒေသကြီးနဲ့ ညှိနှိုင်းဆောင်ရွက်ပေးဖို့လည်း လိုအပ်ပါတယ်။ ဒါ့အပြင် မြို့တွင်းကမဟုတ်ဘဲ အနယ်နယ်အရပ်ရပ်ကလာတဲ့ ကျောင်းသားကျောင်းသူတွေကို ထားရှိနိုင်ဖို့အတွက် အဆောင်တွေပေးဖို့လည်း လိုအပ်ပါတယ်။ နိုင်ငံတော်က ပံ့ပိုးထားတာတွေရှိပေမယ့် မလုံလောက်တဲ့အတွက်ကြောင့် ကျောင်းအနေနဲ့ ထပ်ပြီးတော့ ဘတ်ဂျက်တွေ လျာထားပြီး လုပ်ပေးရပါမယ်။ အဲဒီအဆောင်တွေနဲ့အတူ ကလေးတွေ နေထိုင်ရေး အဆင်ပြေစေဖို့အတွက် ရေ၊ မီး အဆင်ပြေဖို့ လိုအပ်ပါတယ်။ သူတို့ အဝတ်တွေ အလွယ်တကူလျှော်နိုင်တဲ့စနစ်မျိုးဖြစ်အောင် ပံ့ပိုးပေးဖို့လည်း လိုအပ်တယ်လို့ထင်ပါတယ်။ သူတို့ နေ့စဉ်အသုံးပြုဖို့ လိုအပ်တဲ့ ပစ္စည်းတွေကို ဝယ်ဖို့အတွက် Mini Mart လိုမျိုးလေးတွေ အလွယ်တကူထားဖို့လိုပါတယ်။ ကျန်းမာရေးအနေနဲ့ မကျန်းမာတဲ့အခါ သွားလို့ရနိုင်တဲ့ ဆေးခန်းလေးတွေ ရှိဖို့လိုပါတယ်။ သူတို့ရဲ့ စာသင်ကြားရေးတင်မကဘဲ စိတ်ခွန်အားတွေဖြည့်နိုင်ဖို့အတွက်နဲ့ ကျန်းမာရေးကောင်းဖို့အတွက် အားကစားရုံတွေလည်း ရှိဖို့လိုပါတယ်။ ရန်ကုန်အရှေ့ပိုင်းတက္ကသိုလ်မှာ ဒီလိုမျိုးတွေ ပံ့ပိုးပေးနိုင်တဲ့အရာတွေရှိပေမယ့် မရှိနိုင်သေးတဲ့ တက္ကသိုလ်တွေ အများကြီးရှိနေတဲ့အတွက်ကြောင့် နှစ်အလိုက် ဘတ်ဂျက်တွေလျာထားပြီးတော့ မိုးလုံလေလုံ အားကစားရုံတွေရအောင်၊ Music Club တွေဖွဲ့ဖို့ နေရာတွေ ရှိလာအောင်လည်း တက္ကသိုလ်တွေမှာပံ့ပိုးဖို့ လိုအပ်နေပါတယ်။ **(ဆက်လက်ဖော်ပြပါမည်)**

ထူးခြားသည့် ညအပူချိန်များ

(၁၂-၁-၂၀၁၉)

ဟားခါးမြို့	၁	ဒီဂရီစင်တီဂရိတ်
ရမ်ကလောင်း	၂	ဒီဂရီ စင်တီဂရိတ်
ပူတာအိုမြို့	၄	ဒီဂရီစင်တီဂရိတ်
ဟဲဟိုးမြို့	၅	ဒီဂရီစင်တီဂရိတ်
တီးတိန်မြို့	၅	ဒီဂရီစင်တီဂရိတ်
သီပေါမြို့	၆	ဒီဂရီစင်တီဂရိတ်
နောင်ချိုမြို့	၆	ဒီဂရီစင်တီဂရိတ်
လွိုင်လင်မြို့	၆	ဒီဂရီစင်တီဂရိတ်

မြန်မာနိုင်ငံ စာပေထုတ်ဝေသူနှင့် ဖြန့်ချိသူများအသင်းမှ စုစည်းတင်ပြသော ၂၀၁၉ ခုနှစ် ဇန်နဝါရီ ၁ ရက်မှ ၇ ရက်အထိ တစ်ပတ်အတွင်းထွက်ရှိသော စာအုပ်စာရင်း

(ယမန်နေ့မှ အဆက်)

စဉ်	စာအုပ်အမည်	စာရေးသူ	ထုတ်ဝေသူ	ဈေးနှုန်း
၄၁။	စေတနာလက်၏ မှန်ကူကွက်ဓမ္မတရားနဲ့ ဘဝစကား ဒဿနစာစုများ	ဥသျှောင်မှူး (လွိုင်လင်)	ယဉ်မျိုး	၃၀၀၀
၄၂။	စုံထောက်မောင်ရွှေဓား ဝတ္ထုများ	မြင့်ဆွေဦး	စိတ်ကူးချိုချို	၃၅၀၀
၄၃။	လှအိုးကွဲ	အကြည်တော်	media dota	၃၀၀၀
၄၄။	မေ့အချစ်မစစ်လို့လား တရားတော်နှင့် ခန္ဓာဉာဏ်ရောက် ဝိပဿနာအလုပ်ပေး တရားတော်များ	သစ္စာကြယ်ပွင့် ဆရာတော်	မျိုးဆက်သစ်	၃၅၀၀
၄၅။	နေ့ရက်များ	ခင်မင်းဇော်	မျိုးဆက်သစ်	၂၅၀၀
၄၆။	ဆဋ္ဌမသုခရိပ်မြိုင်	မောင်ထွန်းသူ	စိတ်ကူးချိုချို	၄၅၀၀
၄၇။	လိုက်တော်မူသင့်ပါငဲ့	တင့်တယ်	စိတ်ကူးချိုချို	၄၀၀၀
၄၈။	အမေဝမ်းမြောက်ပါလေတော့	အရှင်ဓမ္မိက (လောင်းလုံး)	ရွှေပေ	၁၅၀၀
၄၉။	နိပ္ပွန်ပုံပြင်များ	ဦးအုန်းဖေ (တက်တိုး)	စိတ်ကူးချိုချို	၁၇၀၀
၅၀။	မွန်ရိုး	အထောက်တော် လှအောင်	စိတ်ကူးချိုချို	၃၂၀၀
၅၁။	တိုင်းပြည်မွေးနေ့နှင့် အက်ဆေးများ	မောင်ကြည်	စိတ်ကူးချိုချို	၂၇၀၀
၅၂။	ပုံပြောကောင်းသော မိန်းကလေး	ခင်နှင်းယု	ပြုံးစာပေ	၃၀၀၀
၅၃။	ဖုံးကွယ်တတ်သော နှင်း	စိုး(နွယ်ပန်းအိမ်)	အိပ်မက်သစ်	၃၀၀၀
၅၄။	မေတ္တာပဲ့တင်သံနှင့် အခြားဝတ္ထုတိုများ	မင်းရွှေမင်း (တောင်ကုတ်)	အောင်သပြေ စာပေ	၂၀၀၀
၅၅။	ပုဂံချစ်သူ	ဦးဘုန်း(ဓာတု)	လင်းလွန်းခင်	၃၅၀၀
၅၆။	ကျွန်တော်ချစ်သော ကျော် --- ကျော်ချစ်သော ကောင်မလေး	ညီသံလွင်ဦး	အလင်္ကာဝတ်ရည်	၂၅၀၀
၅၇။	ကျေးဇူးတော်လမ်း	စိုင်းဝင်းမြင့်	104 Publishing	၂၅၀၀
၅၈။	မီးနဲ့ဆေးတဲ့ ရေတံခွန်	ဝင်းမြင့်	104 Publishing	၃၀၀၀
၅၉။	၂၀၁၈ ခုနှစ်အတွင်း ပြည်ထောင်စုလွှတ်တော်မှ ပြဋ္ဌာန်းခဲ့သော ဥပဒေများ စုစည်းမှု	-	ရှုတိုင်းယဉ်	၇၀၀၀
၆၀။	ပညာပွင့်ဝေဝေ စံပြစာစီစာကုံးများနှင့် အဆိုရေးသားဖြေဆိုနည်း	ကလောင်စုံ	အောင်သပြေ စာပေ	၃၀၀၀

AR YU GLOBAL CARE within reach INTERNATIONAL HOSPITAL

အာယုနိုင်ငံတကာအဆင့်မီဆေးရုံကြီး၏
ဝန်ဆောင်မှုနှင့် အထောက်အပံ့များ

- ထိုင်းနိုင်ငံ၏အယုံကြည်စိတ်ချရဆုံးဖြစ်သော ဓာတ်ခွဲခန်းဆိုင်ရာနည်းပညာဝန်ဆောင်မှုနှင့် အထောက်အပံ့ပစ္စည်းများ
- သေချာစွာလေ့ကျင့်သင်ကြားထားသော ဓာတ်ခွဲခန်းဆိုင်ရာဝန်ထမ်းများနှင့် ကျန်းမာရေးဝန်ထမ်းများရှိခြင်း
- ခမ်းနားသေသပ်လှပသော ဧည့်နားနေခန်းမ
- ထူးခြားသာလွန်ကောင်းမွန်၍ သက်တောင့်သက်သာရှိသော အတွင်းလူနာခန်းများ
- တစ်နေရာတည်းပြီးပြည့်စုံသော ကျန်းမာရေးစစ်ဆေးမှုစင်တာ
- ပင်မဆေးရုံအဆောက်အဦးနှင့်တိုက်ရိုက်ဆက်သွယ်ထားသော ကျယ်ဝန်းသည့်ကားရပ်နားရန်နေရာ
- ခေတ်မီစက်ကိရိယာများအသုံးပြုသည့်အတွက် ပိုမိုတိကျသေချာသော ရောဂါအဖြေများအားသိရှိနိုင်ခြင်း
- အတွေ့အကြုံများစွာရှိသည့် အထူးကုသမားတော်ကြီးများမှ စမ်းသပ်စစ်ဆေးကုသပေးခြင်း

ပြင်ပလူနာဌာနတွင် အောက်ပါရောဂါအမျိုးမျိုးတို့အား
စမ်းသပ်စစ်ဆေးကုသပေးလျက်ရှိပါသည်

- နှလုံးနှင့်နှလုံးသွေးကြောဆိုင်ရာရောဂါများ
- ဦးနှောက်နှင့်အာရုံကြောဆိုင်ရာရောဂါများ
- အရိုး၊ အကြော၊ အဆစ်ဆိုင်ရာရောဂါများ
- အသည်းရောဂါအမျိုးမျိုး
- အဆုတ်နှင့်ရင်ခေါင်းဆိုင်ရာရောဂါများ
- သားဖွားနှင့်မီးယပ်ရောဂါများ
- ဆီးနှင့်ကျောက်ကပ်ဆိုင်ရာရောဂါများ
- အစာအိမ်နှင့်အူလမ်းကြောင်းဆိုင်ရာရောဂါများ
- အရေပြားရောဂါဆိုင်ရာရောဂါအမျိုးမျိုး
- ကလေးအထွေထွေရောဂါများ
- အထွေထွေရောဂါအမျိုးမျိုးတို့အား ခွဲစိတ်ကုသခြင်းနှင့် စမ်းသပ်စစ်ဆေးကုသပေးခြင်းတို့ဖြစ်ပါသည်။

အမှတ် - ၄၀၀၊ ကျိုက္ကဆံလမ်း၊ တာမွေမြို့နယ်၊ ရန်ကုန်မြို့။ (၀၁) ၉၃၇ ၆၂၀၀

www.aryuhospital.com

ဟွာဝေးကုမ္ပဏီ ဒါရိုက်တာအား ပိုလန်အာဏာပိုင်များ ဖမ်းဆီး

ဝါဆော ဇန်နဝါရီ ၁၂

တရုတ်နိုင်ငံအတွက် သတင်းအချက်အလက်များ စုံစမ်းထောက်လှမ်းသည်ဟု စွပ်စွဲကာ ဟွာဝေးကုမ္ပဏီ ဝန်ထမ်းတစ်ဦးအား ပိုလန်အာဏာပိုင်များက ဇန်နဝါရီ ၁၁ ရက်က ဖမ်းဆီးခဲ့ကြောင်း သတင်းများအရ သိရသည်။

ပိုလန်အာဏာပိုင်များ ထိန်းသိမ်းထားသူမှာ ဟွာဝေးကုမ္ပဏီ ဒါရိုက်တာဖြစ်သည်ဟု တရုတ်မီဒီယာများက ရေးသားဖော်ပြကြသည်။

ယခုဖမ်းဆီးမှုမတိုင်မီ ဟွာဝေးကုမ္ပဏီ တည်ထောင်သူ၏ သမီးအား ကနေဒါအာဏာပိုင်များက အီရန်နိုင်ငံအပေါ် ချမှတ်ထားသည့် စီးပွားရေးပိတ်ဆို့မှုပါ အချက်အလက်များကို ချိုးဖောက်သည်ဟု စွပ်စွဲကာ ဖမ်းဆီးခဲ့ကြောင်း သိရသည်။

အမေရိကန်နိုင်ငံအနေဖြင့် ဟွာဝေးကုမ္ပဏီအား လုံခြုံရေးအတွက် ယုံကြည်စိတ်ချမှုမရှိသော ကုမ္ပဏီတစ်ခုအဖြစ်သတ်မှတ်ကာ နာမည်ပျက်စာရင်းသွင်းရန် ကြိုးပမ်းလျက်ရှိကြောင်း သိရသည်။

ဟွာဝေးကုမ္ပဏီ ဒါရိုက်တာ ဖမ်းဆီးခြင်းခံခဲ့ရခြင်းနှင့်ပတ်သက်ပြီး လွန်စွာစိုးရိမ်ပူပန်မိပါကြောင်း တရုတ်နိုင်ငံခြားရေးဝန်ကြီးဌာနက ဆိုသည်။

ကုမ္ပဏီအနေဖြင့်လည်း ဒါရိုက်တာဖမ်းဆီးခံရခြင်းအပေါ် မျက်ခြည်မပြတ် စောင့်ကြည့်ကာ စုံစမ်းစစ်ဆေးမှုများ ပြုလုပ်သွားမည်ဖြစ်သည်ဟု ကုမ္ပဏီ၏ထုတ်ပြန်ချက်တစ်ရပ်တွင် ပါရှိသည်။

ဟွာဝေးကုမ္ပဏီကို တရုတ်စစ်အင်ဂျင်နီယာဟောင်းတစ်ဦးက တည်ထောင်ထားခြင်းဖြစ်သည်။

အမေရိကန်၊ ဩစတြေးလျနှင့် ဂျပန်နိုင်ငံတို့သည် ဟွာဝေးကုမ္ပဏီ၏ စွမ်းဆောင်ရည်မြင့် အလွန်လျင်မြန်သော 5G အင်တာနက်ကွန်ရက်များ နိုင်ငံအတွင်း ချိတ်ဆက်မှုကို ပိတ်ပင်ထားကြောင်း သိရသည်။

ဒီဇင်ဘာလအတွင်းတွင် ချက်ဆိုက်ဘာလုံခြုံရေးအေဂျင်စီက ဟွာဝေးကုမ္ပဏီ၏ ဆော့ဝဲလ်နှင့်ဟက်ဝဲလ်များ အသုံးပြုမှုကိုရှောင်ရှားရန် သတိပေးပြောကြားခဲ့သည်။

အေအက်ဖ်ပီ

ပါရီမြို့လယ်ရှိ မုန့်တိုက်တစ်တိုက်တွင် ပေါက်ကွဲမှုပြင်းထန်စွာ ဖြစ်ပွား၊ လူအချို့ဒဏ်ရာရ

ပါရီ ဇန်နဝါရီ ၁၂

ပြင်သစ်နိုင်ငံမြို့တော် ပါရီမြို့လယ်ရှိ မုန့်တိုက်တစ်တိုက်တွင် ဇန်နဝါရီ ၁၂ ရက်က ပြင်းထန်သည့် ပေါက်ကွဲမှုတစ်ခုဖြစ်ပွားခဲ့ပြီး လူအချို့ထိခိုက်ဒဏ်ရာရရှိခဲ့ကြောင်း၊ ပေါက်ကွဲမှုကြောင့် အဆိုပါမုန့်တိုက်မှာ ဆိုးရွားစွာပျက်စီးခဲ့ကြောင်းနှင့် အနီးနားရှိ အဆောက်အအုံများရှိ ပြတင်းပေါက်များမှာလည်း ကွဲအက်ကြောင်း၊ သံသယမကင်းဖွယ် ဓာတ်ငွေ့ယိုစိမ့်မှု ဖြစ်ပွားပြီးနောက် ယင်းပေါက်ကွဲမှုဖြစ်ပွားခဲ့ခြင်းဖြစ်ကြောင်း ရဲတပ်ဖွဲ့နှင့် အေအက်ဖ်ပီသတင်းထောက်က ပြောကြားသည်။

မီးလောင်ကျွမ်းမှုဖြစ်ပွား

လူနေအဆောက်အအုံများနှင့် ဈေးဆိုင်များတည်ရှိရာ ပါရီမြို့ အမှတ်(၉) ခရိုင်၌ ဇန်နဝါရီ ၁၂ ရက် ဒေသစံတော်ချိန် နံနက် ၉ နာရီခန့်တွင် ယင်းပေါက်ကွဲမှုဖြစ်ပွားခဲ့ခြင်းဖြစ်သည်။ ပေါက်ကွဲမှုဖြစ်ပွားပြီးနောက်တွင် မီးလောင်ကျွမ်းမှု ဖြစ်ပွားခဲ့သည်။

တွစ်တာတွင် ဖော်ပြခဲ့သော ပုံများအရ ပေါက်ကွဲမှုဖြစ်ပွားသည့် အဆောက်အအုံတည်ရှိရာ လမ်းမပေါ်တွင် အကျိုးအပဲ့အပျက်အစီးများ ဖုံးလွှမ်းနေပြီး အဆောက်အအုံ၏ အနိမ့်ပိုင်းတွင် မီးတောက်မီးလျှံများ ထွက်ပေါ်နေသည်။ အဆောက်အအုံအနီး၌ ရပ်နားထားသည့် မော်တော်ယာဉ်များမှာလည်း ပေါက်ကွဲမှုကြောင့် ပျက်စီးခဲ့ရသည်။

မီးသတ်သမားများက မီးငြိမ်းသတ်ရေးကိုလုပ်ဆောင်နေပြီး အဆိုပါ အဆောက်အအုံအတွင်း နေသူများကို လှေကားများ အသုံးပြုပြီး ဘေးလွတ်ရာသို့ ရွှေ့ပြောင်းပေးကာ အရေးပေါ်လုပ်သားများက ထိခိုက်ဒဏ်ရာရသူအချို့အား အခင်းဖြစ်နေရာတွင် ကုသမှုများ ပြုလုပ်ပေးခဲ့ကြောင်း သတင်းတွင် ဖော်ပြသည်။

အေအက်ဖ်ပီ

မက်ဆီဒိုးနီးယားနိုင်ငံအား မြောက်မက်ဆီဒိုးနီးယားသမ္မတနိုင်ငံအဖြစ် ပြောင်းလဲသတ်မှတ်

စကုတ်ပီး ဇန်နဝါရီ ၁၂

မက်ဆီဒိုးနီးယားနိုင်ငံအား မြောက်မက်ဆီဒိုးနီးယားသမ္မတနိုင်ငံအဖြစ် နာမည်ပြောင်းလဲခေါ်ဆိုခွင့်ကို လွှတ်တော်က ယနေ့အတည်ပြုခဲ့ကြောင်း အင်န်အိတ်ချ်ကေ သတင်းတစ်ရပ်အရ သိရသည်။

နာမည်ပြောင်းလဲခေါ်ဆိုခြင်းကြောင့် ဂရိနိုင်ငံနှင့် ကာလရှည်ကြာ ပဋိပက္ခဖြစ်ပွားမှုကို အဆုံးသတ်စေခဲ့ပြီး နေတိုးနှင့် ဥရောပသမဂ္ဂအဖွဲ့နှစ်ရပ်သို့ ဝင်ရောက်ခွင့် ရရှိနိုင်မည်ဖြစ်သည်။

ဇန်နဝါရီ ၁၁ ရက်က နိုင်ငံ၏နာမည်ပြောင်းလဲခေါ်ဆိုမည့်အဆိုပြုချက်ကို လွှတ်တော်အမတ် ၁၂၀ အနက် ၈၁ ဦးက သဘောတူညီခဲ့သည့်အတွက် အတည်ပြုခဲ့ခြင်းဖြစ်ကြောင်း သိရသည်။

လွန်ခဲ့သော ဇွန်လက မက်ဆီဒိုးနီးယားအစိုးရအဖွဲ့နှင့် ဂရိအစိုးရတို့ မက်ဆီဒိုးနီးယားနိုင်ငံအား မြောက်မက်ဆီဒိုးနီးယား သမ္မတနိုင်ငံအဖြစ် ပြောင်းလဲခေါ်ဆိုရန် သဘောတူညီမှုရရှိခဲ့ကြောင်း သိရသည်။

နိုင်ငံ၏ နာမည်ပြောင်းလဲခေါ်ဆိုခဲ့ခြင်းကြောင့် နေတိုးနှင့် ဥရောပသမဂ္ဂအဖွဲ့နှစ်ရပ်သို့ ဝင်ရောက်ခွင့်ရရှိခြင်းသည် မက်ဆီဒိုးနီးယားနိုင်ငံအပေါ် ရုရှားနိုင်ငံ၏ လွှမ်းမိုးမှုများ လျော့ကျသွားနိုင်ဖွယ်ရှိသည်ဟု နိုင်ငံရေးစောင့်ကြည့်လေ့လာသူများက ဆိုသည်။

အင်န်အိတ်ချ်ကေ

ဒမတ်စကတ်မြို့အနီးသို့ အစ္စရေးတို့ပစ်လွှတ်သည့် ဒုံးကျည်များကို ဆီးရီးယားလေကြောင်းရန် ကာကွယ်ရေးမှ ကြားဖြတ်ဟန့်တား

ဒမတ်စကတ် ဇန်နဝါရီ ၁၂

ဆီးရီးယားနိုင်ငံမြို့တော် ဒမတ်စကတ်အနီး၌ ဇန်နဝါရီ ၁၁ ရက် ညပိုင်းတွင် အစ္စရေးစစ်လေယာဉ်များက ပစ်လွှတ်ခဲ့သည့် ဒုံးကျည်များအနက် အများစုကို ဆီးရီးယားလေကြောင်းရန်ကာကွယ်ရေးတပ်ဖွဲ့မှ ကြားဖြတ်ဟန့်တားခဲ့ကြောင်း ဆီးရီးယားစစ်ဘက်က ပြောကြားသည်။

ဂါလီလီဒေသမှ ပျံသန်းလာသော အစ္စရေးစစ်လေယာဉ်များသည် ဆီးရီးယားနိုင်ငံမြို့တော် ဒမတ်စကတ်ဝန်းကျင် ဒေသတွင်းသို့ ဒုံးကျည်အချို့ဖြင့် ပစ်ခတ်ခဲ့ကြောင်း စစ်ဘက်မှ ထုတ်ပြန်သည့်ကြေညာချက်တွင် ဖော်ပြသည်။

အစ္စရေးစစ်လေယာဉ်များမှ ပစ်ခတ်ခဲ့သည့် ဒုံးကျည်များ၏အများစုကို ဆီးရီးယားလေကြောင်းရန်ကာကွယ်ရေးတပ်ဖွဲ့က ကြားဖြတ်ဟန့်တားနိုင်ခဲ့ကြောင်း၊ ဒမတ်စကတ်မြို့ အပြည်ပြည်ဆိုင်ရာလေဆိပ်ရှိ သိုလှောင်ရုံတစ်ရုံတည်းသာ အစ္စရေးတို့ပစ်လွှတ်သည့် ဒုံးကျည်ထိမှန်ပျက်စီးခဲ့သည်ဟု ဆီးရီးယားစစ်ဘက်မှ ထုတ်ပြန်သည့်ကြေညာချက်တွင် ဖော်ပြသည်။

ဆီးရီးယားလေကြောင်းရန်ကာကွယ်ရေးတပ်ဖွဲ့က အစ္စရေးစစ်လေယာဉ်များမှ ပစ်လွှတ်သည့် ဒုံးကျည်ရှစ်စင်းကို ကြားဖြတ်ဟန့်တားနိုင်ပြီး ဒမတ်စကတ်အပြည်ပြည်ဆိုင်ရာ လေဆိပ်တွင်လည်း လေဆိပ်လုပ်ငန်းများ ပုံမှန်လုပ်ဆောင်နေကာ လေကြောင်းပျံသန်းမှု အစီအစဉ်များ ပြောင်းလဲမှုမရှိကြောင်း လေဆိပ်တာဝန်ရှိသူများ၏ ပြောကြားချက်ကို ကိုးကား၍ ဆီးရီးယား အစိုးရရုပ်မြင်သံကြားဌာနက သတင်းဖော်ပြသည်။

ဇန်နဝါရီ ၁၁ ရက် ညသန်းခေါင်မတိုင်မီ နာရီဝက်ခန့်အလိုတွင် ဆီးရီးယားနိုင်ငံမြို့တော် ဒမတ်စကတ်တွင် ကျယ်လောင်သည့် ပေါက်ကွဲသံများ ကြားရကြောင်း၊ အထူးသဖြင့် မြို့တော်ဒမတ်စကတ်၏အနောက်ဘက်ပိုင်းတွင်ဖြစ်ကြောင်း သတင်းတွင် ဖော်ပြသည်။

၂၀၁၈ ခုနှစ် ဒီဇင်ဘာ ၂၅ ရက်တွင် အစ္စရေးစစ်လေယာဉ်များက ဆီးရီးယားနိုင်ငံတွင်းရှိ ပစ်မှတ်များအား ဒုံးကျည်များဖြင့် ပစ်ခတ်တိုက်ခိုက်မှု နောက်ဆုံးပြုလုပ်ခဲ့သည်။ အစ္စရေးစစ်လေယာဉ်များသည် လက်ဘနွန်နိုင်ငံ လေကြောင်းပိုင်နက်အတွင်းမှနေ၍ မြို့တော် ဒမတ်စကတ်၏ အနောက်ဘက်ကျေးလက်ပိုင်းရှိ စစ်ဘက်သိုလှောင်ရုံများကို ဒုံးကျည်များဖြင့် ပစ်ခတ်တိုက်ခိုက်ခဲ့သည်။

ရုရှားနိုင်ငံက ၂၀၁၈ စက်တင်ဘာလအတွင်းတွင် ဆီးရီးယားတပ်ဖွဲ့များအား အက်စ်-၃၀၀ အမျိုးအစား လေကြောင်းရန်ကာကွယ်ရေးဒုံးကျည်စနစ်များ တပ်ဆင်ပေးခဲ့သည်။ သို့သော် ၎င်းခေတ်မီ ဒုံးကျည်ကာကွယ်ရေးစနစ်အား ဆီးရီးယားတပ်ဖွဲ့များက ကိုင်တွယ်အသုံးပြုနိုင်ခြင်းမရှိသေးကြောင်း ဒေသတွင်းသတင်းများအရ သိရသည်။

ဆင်ဟွာ

မြစ်ကြီးနားမီနီမာရသွန်ပြိုင်ပွဲတွင် ပြိုင်ပွဲဝင် ၇၀၀၀ ကျော် ပါဝင်ယှဉ်ပြိုင်

မြစ်ကြီးနား ဇန်နဝါရီ ၁၂

(၇၁)နှစ်မြောက် ကချင်ပြည်နယ်နေ့ အထိမ်းအမှတ် မြစ်ကြီးနား မီနီမာရသွန်ပြိုင်ပွဲကို ယနေ့ နံနက် ၆ နာရီတွင် မြစ်ကြီးနားမြို့ ကချင်ပြည်နယ်နေ့အခမ်းအနားမုခ်ဦး၌ စတင်တာလွှတ်ရာ အသက်(၁၆)နှစ်အထက်နှင့် အောက်၊ (၁၃)နှစ်အောက်နှင့် (၁၁)နှစ်အောက် ကျား၊ မပြိုင်ပွဲများအလိုက် ပြိုင်ပွဲဝင် ၇၀၀၀ ကျော်ခန့် ပါဝင်ယှဉ်ပြိုင်ခဲ့ကြပြီး သတ်မှတ်လမ်းကြောင်းများအတိုင်း ယှဉ်ပြိုင်ကြကာ မနောကွင်းအတွင်း ပန်းဝင်ကြသည်။

ထို့နောက် နံနက် ၉ နာရီတွင် မနောကွင်းအတွင်း၌ ဆုပေးပွဲအခမ်းအနားကို ဆက်လက်ကျင်းပရာ ပြည်နယ်ဝန်ကြီးချုပ် ဒေါက်တာခက်အောင်က အမှာစကားပြောကြားပြီး ပြိုင်ပွဲကျင်းပရေးကော်မတီဥက္ကဋ္ဌ ဦးဘရန်မွမ်းက ပြိုင်ပွဲများကျင်းပရခြင်းနှင့် ပတ်သက်၍ ရှင်းလင်းပြောကြားသည်။ ဆက်လက်၍ တိုင်းဒေသကြီး/ပြည်နယ်အေရိုးဗစ်ပြိုင်ပွဲများတွင် တံခွန်စိုက်ဒုတိယဆုရရှိခဲ့သော ပြည်နယ်အေရိုးဗစ်အသင်းက လေ့ကျင့်ကစားပြသခဲ့ကြသည်။

ယင်းနောက် မီနီမာရသွန်ပြိုင်ပွဲများတွင် ပြိုင်ပွဲအလိုက် ပထမ၊ ဒုတိယ၊ တတိယဆုရရှိသည့် ပြိုင်ပွဲဝင်များအား ပြည်နယ်ဝန်ကြီးချုပ် ဒေါက်တာခက်အောင်နှင့် ပြိုင်ပွဲကျင်းပရေးကော်မတီတာဝန်ရှိသူများက ဆုတံဆိပ်နှင့် ဆုငွေများကို ဂုဏ်ပြုချီးမြှင့်ကြသည်။

ကချင်ပြည်နယ်အစိုးရအဖွဲ့မှကြီးမှူးကျင်းပသည့် (၇၁)နှစ်မြောက် ကချင်ပြည်နယ်နေ့အထိမ်းအမှတ် ကချင်ရိုးရာသိုင်းပြိုင်ပွဲ၊ ဖူဆယ်၊ ပိုက်ကျော်ခြင်း၊ ဘော်လီဘော၊ ကြက်တောင်ရိုက်ပြိုင်ပွဲများအပြင် ပျော်ပွဲရွှင်ပွဲများကို နံနက် ၆ နာရီမှစတင်၍ ညနေပိုင်းအထိ ကျင်းပပြီး ညပိုင်းတွင်လည်း မနောမယ်ပြိုင်ပွဲနှင့် ကာယဗလမောင်ပြိုင်ပွဲများ ကျင်းပကာ ဆုရရှိသူများကို ဆုများချီးမြှင့်ပေးအပ်ခဲ့ကြောင်း ပွဲတော်ကျင်းပရေးကော်မတီထံမှ သိရသည်။

ပြည်နယ်(ပြန်/ဆက်)

✳ ကျောဖုံးမှ

အဆိုပါ နာဂရိုးရာနှစ်သစ်ကူးပွဲတော် အထိမ်းအမှတ်အဖြစ် ဘော်လီဘော၊ ပိုက်ကျော်ခြင်း၊ လွန်ဆွဲ၊ မာရသွန်၊ ခေါင်းအုံးရိုက်၊ သံလုံးပစ်၊ ရိုးရာထင်းခုတ်၊ ရိုးရာနပန်းသတ်ပွဲနှင့် ချောတိုင်တက် စသည့်အားကစားနည်း ကိုးမျိုးကို ဒေသခံများအပြင် ပွဲတော်လာပရိသတ်များ ပျော်ရွှင်စွာပါဝင်ဆင်နွှဲပြီး ပြိုင်ပွဲများအလိုက် ထူးချွန်ဆုရရှိသူများကို တာဝန်ရှိသူများက ဆုများပေးအပ်ချီးမြှင့်ခဲ့သည်။

ထို့အပြင် နာဂရိုးရာနှစ်သစ်ကူးပွဲတော်ကို ပန်းပဲပြခန်း၊ မြေအိုးပြခန်း၊ လက်ရက်ကန်းပြခန်း၊ လက်မှုပြခန်း၊ တိုင်းရင်းဆေးပြခန်း၊ ဗေဒင်ပြခန်း၊ နာဂရိုးရာဗဟိုပြခန်း၊ စိုက်ပျိုးရေးဦးစီးဌာန ပညာပေးပြခန်း၊ ပညာရေးပြခန်း၊ ကျန်းမာရေးနှင့် အားကစားဝန်ကြီးဌာနပြခန်းနှင့် နယ်စပ်ဒေသတိုင်းရင်းသားလူမျိုးများဖွံ့ဖြိုးတိုးတက်ရေးဦးစီးဌာနပြခန်းများကိုပါ ခင်းကျင်းပြသထားပြီး ရိုးရာယဉ်ကျေးမှုမီးပုံပွဲများ၊ မျိုးနွယ်စုအလိုက် ရိုးရာယဉ်ကျေးမှုအကများဖြင့် စည်ကားသိုက်မြိုက်စွာ ကျင်းပလျက်ရှိကြောင်း သိရသည်။

နာဂရိုးရာနှစ်သစ်ကူးပွဲတော်ကို လေရှီးမြို့တွင် ဇန်နဝါရီ ၁၄ ရက်မှ ၁၆ ရက်အထိ စည်ကားသိုက်မြိုက်စွာ ကျင်းပမည်ဖြစ်ကြောင်း သိရသည်။

ထွန်းကိုကို(ယင်းမာပင်)

မိုးညှင်းမြို့နယ်၌ ပညာရေးစုံညီပွဲတော် ကျင်းပ

မိုးညှင်း ဇန်နဝါရီ ၁၂

ကချင်ပြည်နယ် မိုးညှင်းမြို့နယ် အုပ်ကျင်းရပ်ကွက် အခြေခံပညာအထက်တန်းကျောင်းတွင် ဇန်နဝါရီ ၁၂ ရက် နံနက်က ၂၀၁၈-၂၀၁၉ ပညာသင်နှစ် ပညာရေးစုံညီပွဲတော်နှင့် ဆုချီးမြှင့်ပွဲအခမ်းအနားကို ကျင်းပသည်။

အခမ်းအနားတွင် ခရိုင်ပညာရေးမှူးနှင့် တာဝန်ရှိသူများက အမှာစကားပြောကြားပြီး ၂၀၁၈-၂၀၁၉ ပညာသင်နှစ်တွင် ဂီတ၊ ကဗျာ၊ သုတ၊ ရသ စာပေစသည့် ကာယဉာဏဘက်စုံထူးချွန်ဆုများကို ခရိုင်ပညာရေးမှူးနှင့် တာဝန်ရှိသူများက ပေးအပ်ချီးမြှင့်ကြကာ ကျောင်းသား ကျောင်းသူများက အကပဒေသာများဖြင့် ဖျော်ဖြေတင်ဆက်ခဲ့ကြသည်။

ဝ၆၃

ခေတ်ပြိုင်ပန်းချီပြပွဲ အမျိုးသားပြတိုက်(ရန်ကုန်)တွင် ဖွင့်လှစ်ပြသ

ရန်ကုန် ဇန်နဝါရီ ၁၂

သာသနာရေးနှင့်ယဉ်ကျေးမှုဝန်ကြီးဌာန ရှေးဟောင်းသုတေသနနှင့် အမျိုးသားပြတိုက် ဦးစီးဌာနက ကြီးမှူးကျင်းပသော ခေတ်ပြိုင်ပန်းချီပြပွဲ (Contemporary-17 Art Exhibition) ဖွင့်ပွဲအခမ်းအနားကို ယနေ့ နံနက် ၁၀ နာရီက ရန်ကုန်မြို့ ပြည်လမ်းရှိ အမျိုးသားပြတိုက် (ရန်ကုန်)၌ ကျင်းပသည်။

ကျင်းပနိုင်ခဲ့

အခမ်းအနားတွင် သာသနာရေးနှင့် ယဉ်ကျေးမှုဝန်ကြီးဌာန ဒုတိယဝန်ကြီး ဦးကြည်မင်းက ပြတိုက်ဟုဆိုရာတွင် ပစ္စည်းများ စုဆောင်းပြသသကဲ့သို့ ပညာဖြန့်ဖြူးပေးသည့် နေရာလည်းဖြစ်ကြောင်း၊ No Collection is death Museum ဟု ဆိုနိုင်ကြောင်း၊ ပြတိုက်ပစ္စည်းများ စုဆောင်းရေးမူဝါဒအရ သမိုင်းဝင်သောပစ္စည်းများ၊ ရှေးဟောင်းပစ္စည်းများ၊ အနုပညာလက်ရာမြောက်သော ပစ္စည်းများကိုသာ စုဆောင်းပြသထားခြင်းဖြစ်ကြောင်း၊ အမျိုးသားပြတိုက်(ရန်ကုန်) တွင် ပန်းချီအထူးပြပွဲများ ပြုလုပ်ပြသခဲ့သည်မှာ ယခု Contemporary 17 Art ပွဲအပါအဝင် ပန်းချီပွဲများကို လေးကြိမ်တိုင် ကျင်းပနိုင်ခဲ့ကြောင်း၊ ဒြပ်မဲ့ယဉ်ကျေးမှု အမွေအနှစ်ဖြစ်သော ပန်းချီရေးဆွဲခြင်း အတတ်ပညာကို ခင်းကျင်းပြသခြင်းကြောင့် ယခုကဲ့သို့ ပြပွဲများသည်လည်း အထူးအရေးပါသည့်ကဏ္ဍတွင်ရှိကြောင်း ပြောကြားသည်။

ထို့နောက် ရှေးဟောင်းသုတေသနနှင့် အမျိုးသားပြတိုက်ဦးစီးဌာန ညွှန်ကြားရေးမှူးချုပ်က မြန်မာရေဆေးပန်းချီပြပွဲတွင် ပါဝင်ခဲ့ကြသော ပန်းချီဆရာကြီးများအနက် ပန်းချီကားခြောက်ကားကို အမျိုးသားပြတိုက်(ရန်ကုန်)နှင့် အမျိုးသားပြတိုက်(နေပြည်တော်)တို့အတွက် ပန်းချီကားများစုဆောင်းရန် ကူညီပေးခဲ့ကြသော ပန်းချီဆရာ ခြောက်ဦးအား ဂုဏ်ပြုဆုငွေပေးအပ်ခြင်း၊ အမျိုးသားပြတိုက်(ရန်ကုန်)သို့ ပန်းချီဆရာကြီး ဦးဘိုးစော(တောင်ကြီး) ၁၉၅၆ ခုနှစ်ကရေးဆွဲခဲ့သည့် ရှမ်းတိုင်းရင်းသားလူမျိုးစုများ၏ ပုံတူရေဆေးပန်းချီပုရပိုက်ပုံစံစာအုပ် လှူဒါန်းပေးခဲ့သော အလှူရှင် ဒေါ်ချစ်ချစ်ညွန့်ကို ဂုဏ်ပြုမှတ်တမ်းလွှာနှင့် ဂုဏ်ပြုဆုငွေ ပေးအပ်ခဲ့ပြီး ဒုတိယဝန်ကြီးနှင့် တာဝန်ရှိသူများက ပန်းချီကားများကို လိုက်လံကြည့်ရှုကြသည်။

အဆိုပါ ပန်းချီပြပွဲကို ဇန်နဝါရီ ၁၂ ရက်မှ ၁၈ ရက်ထိ ပြည်သူများ လေ့လာကြည့်ရှုနိုင်ရန် ပြသသွားမည်ဖြစ်ပြီး ယင်းပြပွဲတွင် ဘုရားစေတီပုံများ၊ နိုင်ငံ့ခေါင်းဆောင်ပုံများ၊ တိုင်းရင်းသား လူမျိုးပုံများ၊ ရိုးရာယဉ်ကျေးမှုပုံများ၊ ဘုန်းကြီးကျောင်းပုံများ၊ အဆောက်အအုံပုံများ၊ လူမှုဘဝသရုပ်ဖော်ပုံများ၊ ကျေးလက်သဘာဝသရုပ်ဖော်ပုံများ၊ ပုံတူပန်းချီများနှင့် မြန်မာ့အနုပညာလက်ရာပုံများကို ပန်းချီပညာရှင် ၁၇ ဦးတို့က ရေဆေး၊ ဆီဆေး၊ အက်ခရိုင်းလစ်ဖြင့် ပန်းချီကားပေါင်း ၈၅ ကားကို ရေးဆွဲပြသထားကာ ပန်းချီကားများလည်း ရောင်းချပေးသွားမည်ဖြစ်ကြောင်း သိရသည်။

သတင်း - ရီရီမြင့်၊အေးမင်းသူ
ဓာတ်ပုံ - ရဲထွန်း

ဟိုပုံးမြို့နယ်နှင့် မြိတ်မြို့နယ်တို့တွင် မူးယစ်ဆေးဝါးများ သိမ်းဆည်းရမိ

နေပြည်တော် ဇန်နဝါရီ ၁၂

မူးယစ်တပ်ဖွဲ့စု(၂၅)တောင်ကြီးမှ တပ်ဖွဲ့ဝင်များပါဝင်သော ပူးပေါင်းအဖွဲ့သည် ဇန်နဝါရီ ၁၁ ရက် ညနေ ၆ နာရီခွဲက ဟိုပုံးမြို့နယ် လွိုင်လင်-တောင်ကြီး ကားလမ်း လွယ်ဝိုးတုတ်ကျေးရွာအနီး မိုင်တိုင်အမှတ် ၁၄၄/၃ တွင် စိုင်းစိန်ဟန် မောင်းနှင်ပြီး အိုက်စိုင်းဆာအောင်(ခ)စိုင်းဆာအောင် လိုက်ပါလာသည့် REVO အမျိုးအစား မော်တော်ယာဉ်မှာ နောက်ကြောင်းပြန်လှည့် မောင်းနှင်သွားသဖြင့် ပိတ်ဆို့ဖမ်းဆီးပြီးရှာဖွေရာ စိတ်ကြွရူးသွပ်ဆေးပြား ၄၀၀၀၀၊ အိုက်စ် လေးကီလိုနှင့် လက်ကိုင်ဖုန်း နှစ်လုံးတို့ကို သိမ်းဆည်းရမိခဲ့သည်။

မြိတ်

အလားတူ ယင်းနေ့မွန်းလွဲ ၁ နာရီက မြိတ်ခရိုင်ရဲတပ်ဖွဲ့မှ တပ်ဖွဲ့ဝင်များပါဝင်သော ပူးပေါင်းအဖွဲ့သည် မြိတ်မြို့ မြစ်ငယ်ရပ်ကွက် ပုလဲလမ်းနှင့် အမှတ်(၆)လမ်းထောင့်လမ်းဆုံရှိ အငှားမော်တော်ဆိုင်ကယ်ဂိတ်တွင် မောင်ဦး(ခ) မတ်တာကီအားရှာဖွေရာ ၎င်း၏ဘောင်းဘီအိတ်ကပ်အတွင်းမှ စိတ်ကြွရူးသွပ်ဆေးပြား ၂၀ သိမ်းဆည်းရမိခဲ့ပြီး ကွင်းဆက်အရ သိန်းနိုင်မြင့် (ခ) အာယုခန်း မောင်းနှင်သည့် မော်တော်ဆိုင်ကယ်ကို ရှာဖွေရာ ၎င်းထံမှ စိတ်ကြွရူးသွပ်ဆေးပြား ၂၈၀၀၊ ရွှေလက်စွပ် သုံးကွင်းနှင့် နားကွင်းတစ်ရံတို့ကိုလည်းကောင်း။

ဆက်လက်၍ ညနေ ၄ နာရီခွဲတွင် သိန်းနိုင်မြင့်(ခ)အာယုခန်း နေထိုင်သည့် နေအိမ်ကိုရှာဖွေရာ နေအိမ်၌ စိုးနိုင်(ခ)ဟာဖွီးအားတွေ့ရှိရပြီး နေအိမ်အတွင်းမှ စိတ်ကြွရူးသွပ်ဆေးပြား ၉၀၀၀၀၊ ရွှေလက်စွပ်တစ်ကွင်း၊ မော်တော်ဆိုင်ကယ်တစ်စီးနှင့် လက်ကိုင်ဖုန်းနှစ်လုံးတို့ကိုလည်းကောင်း ထပ်မံသိမ်းဆည်းရမိခဲ့သဖြင့် ၎င်းတို့အား မူးယစ်ဆေးဝါးနှင့် စိတ်ကိုပြောင်းလဲစေသော ဆေးဝါးများဆိုင်ရာ ဥပဒေအရ အရေးယူထားကြောင်း သတင်းရရှိသည်။

ရဲပြန်ကြား

တရားမဝင်ကုန်စည်များ တားဆီးထိန်းချုပ်ရေး ဆောင်ရွက်လျက်ရှိ

နေပြည်တော် ဇန်နဝါရီ ၁၂

တရားမဝင်ကုန်စည်များ တားဆီးထိန်းချုပ်ရေးအတွက် ရေပူနှင့် မရမ်းချောင် အမြဲတမ်းစစ်ဆေးရေးစခန်းများက ဇန်နဝါရီ ၁၁ ရက်တွင် မန္တလေး-မူဆယ် ပြည်ထောင်စုလမ်းမကြီးတစ်လျှောက် ကုန်သွယ်မှုယာဉ် ပို့ကုန် ၁၀၅၇ စီး၊ သွင်းကုန် ၆၂၈ စီး၊ ရန်ကုန်-မြဝတီလမ်းမကြီးတစ်လျှောက် ကုန်သွယ်မှုယာဉ် ပို့ကုန် ၁၀ စီး၊ သွင်းကုန် ၂၁၄ စီး ကုန်စည်များ သယ်ယူပို့ဆောင်လျက်ရှိသည်။

အဆိုပါ စစ်ဆေးရေးခစန်းများက တင်သွင်း၊ တင်ပို့သော ကုန်ပစ္စည်းများကို စစ်ဆေးမှုများ ဆောင်ရွက်လျက်ရှိရာ ဇန်နဝါရီ ၁၁ ရက်တွင် ရေပူအမြဲတမ်းစစ်ဆေးရေးစခန်းက တားဆီးမှုသုံးမှု (ခန့်မှန်းတန်ဖိုးငွေကျပ် ၄၄ ဒသမ ၄၂၈ သန်း) ကို သိမ်းဆည်းရမိခဲ့ပြီး ထူးခြားဖမ်းဆီးမှုအနေဖြင့် ဇန်နဝါရီ ၁၁ ရက်တွင် ရေပူအမြဲတမ်းစစ်ဆေးရေးစခန်း ပူးပေါင်းစစ်ဆေးရေးအဖွဲ့က စစ်ဆေးမှုများဆောင်ရွက်စဉ် TOYOTA Crown ယာဉ်တစ်စီးပေါ်တွင် ကျောက်စိမ်းဟုယူဆရသော ကျောက်တုံးဖြတ်စဆိုဒ်စုံ ၄၇၀ ကီလိုဂရမ်နှင့် ပစ္စည်းသယ်ဆောင်သည့် ယာဉ်တစ်စီး စုစုပေါင်း(ခန့်မှန်းတန်ဖိုးငွေကျပ် ၃၅ ဒသမ ၅ သန်း)ကို စစ်ဆေးတွေ့ရှိ၍ သိမ်းဆည်းခဲ့ကြောင်း သတင်းရရှိသည်။

သတင်းစဉ်

ဗန်းမော်မြို့နယ်၌ သစ်ခွရှာရန်သွားသည့် ကျေးရွာသားတစ်ဦး မိုင်းထိသေဆုံး

ဗန်းမော် ဇန်နဝါရီ ၁၂

ကချင်ပြည်နယ် ဗန်းမော်မြို့နယ်၌ ဇန်နဝါရီ ၁၁ ရက် ညနေက သစ်ခွရှာရန်သွားသည့် ကောင်ဂျာယန်ကျေးရွာသားတစ်ဦး မိုင်းထိသေဆုံးခဲ့ကြောင်း သိရသည်။

ဖြစ်စဉ်မှာ ဗန်းမော်မြို့နယ် ကံကြီး-ကမ္ဘာနီ ကျေးရွာအုပ်ချုပ်ရေးမှူးက ကောင်ဂျာယန် ကျေးရွာသား တစ်ဦး မိုင်းထိဒဏ်ရာဖြင့် သေဆုံးကြောင်း သတင်းပေးပို့မှုအရ ဗန်းမော်မြို့မရဲစခန်းမှ တာဝန်ရှိသူများက သွားရောက်ကြည့်ရှုရာ သေဆုံးသူမှာ ကောင်ဂျာယန်ကျေးရွာနေ ဦးဘရန်တောင်သည် ဇန်နဝါရီ ၁၁ ရက် ညနေ ၅ နာရီခန့်က သားနှစ်ယောက်ဖြစ်သူ ဦးနန်အောင်၊ ဦးလာရွယ်နှင့် သဖန်းပင်ကျေးရွာနေ ဦးမာဘောက်တို့နှင့်အတူ ဗန်းမော်မြို့နယ် မြစေတီကျေးရွာ၏ အနောက်မြောက်ဘက် ၂၅ မိုင်ခန့်အကွာရှိ ရှရှားရွှေမော်အနီးတောင်ပေါ်သို့ သစ်ခွရှာဖွေရန်သွားရောက်စဉ် မိုင်းတစ်လုံး ပေါက်ကွဲခဲ့၍ ယာဘက်ခြေမျက်စေ့အောက်ပိုင်းတွင် ပြင်းထန်စွာဒဏ်ရာရရှိခဲ့ကြောင်း သိရသည်။

မိုင်းပေါက်ကွဲ၍ ဒဏ်ရာရရှိခဲ့သူ ဦးဘရန်တောင်အား အဖော်ပါသူများက စက်လှေဖြင့် ကောင်ဂျာယန်ကျေးရွာသို့ ပြန်လည်ခေါ်ဆောင်လာခဲ့ရာ ယင်းနေ့ ည ၁၂ နာရီတွင် နေအိမ်သို့ရောက်ရှိခဲ့ပြီး ဆေးကုသမှုခံယူစဉ် ဇန်နဝါရီ ၁၂ ရက် နံနက် ၅ နာရီတွင် သေဆုံးသွားခဲ့ကြောင်း သိရသည်။

ဝင်းနိုင်(ကချင်မြေ)

နေပြည်တော်ကောင်စီနယ်မြေ ဇေယျာသီရိမြို့နယ် ရွှေတွင်းကုန်းမြို့မရဲစခန်းမှ စခန်းမှူး ဒုရဲမှူးအောင်ဇော်ထွန်းနှင့်အဖွဲ့ ရွှေတွင်းကုန်းကျေးရွာ၌ ဇန်နဝါရီ ၁၂ ရက် မွန်းလွဲပိုင်းတွင် ကျေးရွာသူ ကျေးရွာသားများအား မှုခင်းအသိပညာပေး ဟောပြောစဉ်။

ခွန်းဆက်နေ

ဘုသီးတောင်မြို့နယ် ငမြင်းဘော်ရဲကင်းစခန်းတွင် တာဝန်ထမ်းဆောင်စဉ် ကျဆုံးသွားသည့် ဒုရဲအုပ်မြင့်လွင်၏ ကျန်ရစ်သူဇနီး ဒေါ်မိုးမိုးခိုင်နှင့် မိသားစုအား ဧရာဝတီတိုင်းဒေသကြီးရဲတပ်ဖွဲ့က ထောက်ပံ့ငွေကျပ် ငါးသိန်းကို တိုင်းရဲတပ်ဖွဲ့မှူး ရဲမှူးကြီး ရွှေသောင်း(ကိုယ်စား) ညောင်တုန်းမြို့နယ် ရဲတပ်ဖွဲ့မှူး ရဲမှူး ဝင်းကြည်က ဇန်နဝါရီ ၁၂ ရက်တွင် သွားရောက်ပေးအပ်စဉ်။

ပုသိမ်လှကြည်

မန္တလေးမြို့၌ ဆိုင်ကယ်ခိုးယူမှုတွင် ပါဝင်သူသုံးဦးအား အရေးယူ

မန္တလေး ဇန်နဝါရီ ၁၂

မန္တလေးမြို့ အောင်မြေသာစံမြို့နယ် မြို့မရဲစခန်းမှ တပ်ဖွဲ့ဝင်များသည် မသင်္ကာသူ သုံးဦးအား စစ်ဆေးခဲ့ရာမှ ဆိုင်ကယ်ခိုးမှုပေါ်ပေါက်ခဲ့သဖြင့် အရေးယူထားကြောင်း သိရသည်။

ဖြစ်စဉ်မှာ ဇန်နဝါရီ ၁၀ ရက်ညနေက နယ်မြေအတွင်း မှုခင်းကျဆင်းရေး လှည့်ကင်းတာဝန်ဆောင်ရွက်စဉ် အောင်မြေသာစံမြို့နယ် လမ်း ၂၀ ×၂၁ လမ်း၊ ၈၁ လမ်း × ၈၂ လမ်းကြားရှိ ဘုရားနီဘုရားဝင်းအတွင်း ဇနွေအောင်(ခ) ညီညီအောင်၊ ကျော်လင်းဦး(ခ) ကျော်ကြီးနှင့် နိုင်ဇင်ရဲထွန်း(ခ)ဖိုးသားတို့ သုံးဦးအား ဆိုင်ကယ်တစ်စီးနှင့်အတူ အသုံးပြုသောပစ္စည်းများကို တွေ့ရှိသဖြင့် စစ်ဆေးမေးမြန်းရာ ဆိုင်ကယ်ခိုးမှုပေါ်ပေါက်ခဲ့သည်။

အဆိုပါဆိုင်ကယ်ကို လွန်ခဲ့သောတစ်ပတ်ခန့်က ၁၉ လမ်း × ၂၂ လမ်းကြား ကမ်းနားလမ်းမှ ခိုးယူလာခဲ့ခြင်းဖြစ်ကြောင်းသိ၍ ၎င်းတို့သုံးဦးအား အောင်မြေသာစံမြို့မရဲစခန်းက အမှုဖွင့်ဆောင်ရွက်လျက်ရှိကြောင်း သိရသည်။

ရဲပြန်ကြား

မူးယစ်ကိုပစ် ပန်းတိုင်သစ် စိတ်သစ် လူသစ် ဘဝသစ်

မြန်မာ့ရုပ်မြင်သံကြား

၁၃-၁-၂၀၁၉ (တနင်္ဂနွေနေ့)

နံနက်ပိုင်း

၆း၀၀	မင်းကွန်းဆရာတော်ကြီး၏ ပရိတ်တရားတော်
၆း၄၅	“မန်လည်ကျောင်းတိုက်ကြီး အကြောင်းနဲ့ မန်လည်ဆရာတော်ကြီးရဲ့ အံ့ချီးဖွယ်များ”
၇း၀၀	Breakfast News
၇း၃၅	“အရောက်လှမ်းကာဖူးမြော်မည် မအီစက်တော်ရာဆီ”
၈း၃၅	တရုတ်ကာတွန်း“တောပျော်မျောက်ကလေးကျွမ့်ကျွမ့်”(အပိုင်း-၂၂)
၉း၁၅	“လှမာန်ဂုဏ်ရှင်းမြို့မင်းကင်း”
၉း၃၀	MRTV Travelogue
၁၀း၀၀	Sunday Talk
၁၀း၃၀	မြန်မာ့အသိုက်အဝန်းထဲမှ အမျိုးသမီးများ
၁၁း၀၀	လှပစုံလင်အာဆီယံတစ်ခွင်
၁၁း၀၅	ကဗျာရိပ်မြုံ “လိုလျှင်ကြံဆနည်းလမ်းရ”
၁၁း၁၅	“ကယားရိုးရာအစားစာ” (မုန်ညင်းချဉ်နှင့်ဝက်ရိုးဟင်း)
၁၁း၃၀	BBC ခံစားကြည့်
၁၂း၃၀	This Week's Special Interest
၁၂း၄၅	မြန်မာဂန္ထဝင်ရုပ်ရှင်“ချစ်တဲ့သူငယ်လေ”(မောင်ရှုပ၊ မေဝင်းမောင်) (ဒါရိုက်တာ-မောင်ဝဏ္ဏ)

ညပိုင်း

၁၅း၁၅	MPT Myanmar National League 2019 ဘောလုံးပြိုင်ပွဲ တိုက်ရိုက်ထုတ်လွှင့်မှုအစီအစဉ် (ရတနာပုံ FCအသင်းနှင့် ဧရာဝတီယူနိုက်တက် FCအသင်း)
၁၇း၃၀	Sunday Talk
၁၈း၂၅	လေ့လာစရာစုံလင်အမိမြန်ပြည်တစ်ခွင်(မြိုင်မြို့မှမနောရမ္မာရွှေကျောင်းတော်ကြီးဆီသို့)
၁၈း၄၀	“ဖွံ့ဖြိုးမှုအနာဂတ်ရောင်ခြည်မဝေးတော့ပြီ”
၁၉း၁၅	နိုင်ငံခြားဇာတ်လမ်းတွဲ “ချစ်ကြွေးမပြေ”(အပိုင်း-၅၇)
၂၀း၀၀	ပြည်တွင်းသတင်း၊ နိုင်ငံတကာသတင်း၊ မိုးလေဝသအခြေအနေ
၂၀း၃၅	“အလှတို့ပေါင်းစုရာမြေ တောင်ပေါ်ဒေသနာဂမြေ” -တမ်းတမ်းတတဖြစ်ခဲ့ရသော ရုပ်ရှင်တေးများ -မြန်မာ့အငြိမ့်သဘင်ရေစီးကြောင်း (စတုတ္ထခေတ်) (မင်းသမီး-စန်းနီလာဝင်း၊ လူရွှင်တော်- ပေါ်ဦး၊ အောင်ချစ်၊ ပိုင်ကျော်၊ စိန်ပန်းသီး) -အစီအစဉ်ပြီး၏။

အကယ်ဒမီနဲ့ပတ်သက်ပြီး အနုပညာမောင်နှမတွေအတွက် ပိုပြီးရင်ခုန်တယ်လို့ဆိုတဲ့ အိချောပို

ပရိသတ်တွေကြား ရေပန်းစားတဲ့ သရုပ်ဆောင်မင်းသမီး အိချောပိုဟာ လတ်တလော ရုပ်ရှင်ကားကြီးတစ်ကားကို လက်ခံရိုက်ကူးလျက်ရှိပြီး နောက်ထပ် ရုပ်ရှင်ကားအချို့ ထပ်ရိုက်ဖို့လည်း ရှိတယ်လို့သိရပါတယ်။

အကယ်ဒမီရင်ခုန်သံနဲ့ ပတ်သက်ပြီး အိချောပိုက "အနုပညာမောင်နှမတွေအတွက် ပိုပြီးရင်ခုန်ပါတယ်။ လုပ်ပိုင်ခွင့်ရတဲ့အပေါ်မှာ အကောင်းဆုံးဖြစ်အောင် ကြိုးစားထားပါတယ်။ ပရိသတ်က လက်ခံတယ်၊ ကြိုက်တယ်၊ ကိုယ်ကလည်း ကံကောင်းတယ်ဆို မှန်းလို့ရတာပေါ့။ ခုလောလောဆယ် ကြိုးစားတုန်းပါပဲ" လို့ ဆိုပါတယ်။

အနုပညာအလုပ်ကို အကောင်းဆုံးဖြစ်အောင် ကြိုးစားနေတဲ့ သရုပ်ဆောင် အိချောပိုဟာ အရည်အချင်းပြည့်ဝတဲ့ အနုပညာရှင်ကောင်းဖြစ်အောင် ကြိုးစားချင်သူတစ်ယောက်ဖြစ်တယ်ဆိုတာ သိရပါတယ်။

"တစ်ခါတလေ ကိုယ့်ကားတွေ ပြန်ကြည့်ရင်း လိုအပ်တာလေးတွေ တွေ့တယ်။ အဲဒီအခါကျ နောက်ကားတွေမှာ ကိုယ်ဘယ်လိုသရုပ်ဆောင်လိုက်ရင် ပိုပီပြင်မယ်ဆိုပြီး ပိုကြိုးစားနေရပါတယ်။ အိချောက အောင်မြင်မှုနောက်ကိုလည်း မလိုက်ချင်ဘူး။ အချစ်ရေးနောက်လည်း မလိုက်ချင်ဘူး။ အောင်မြင်မှုဆိုတာ ကိုယ်ကြိုးစားမှ ရတာလေ။ အောင်မြင်ရမယ်ဆိုတဲ့စိတ်နဲ့ လောဘလည်း မရှိဘူး။ အတတ်နိုင်ဆုံး ကိုယ်လျှောက်တဲ့လမ်း၊ ကိုယ်လုပ်တဲ့အလုပ်အပေါ်မှာ စေတနာထားတယ်။ အကောင်းဆုံးဖြစ်အောင်လည်း ကြိုးစားမယ်ဆိုတဲ့စိတ်ပဲထားပါတယ်"လို့ သူက ဆိုပါတယ်။

အချစ်ရေးနဲ့ပတ်သက်ပြီး သူက "ဖူးစာဆိုတာ ဘယ်သူမှ ရှောင်လွှဲလို့မရဘူးပေါ့။ ကိုယ်က ဒီလူကို ကြိုက်တယ်၊ ဒီလူနဲ့ယူမယ်ပြောပြီးမှ မရတာတွေလည်း ရှိတယ်။ အဲဒီတော့ တစ်သမတ်တည်း မတွက်ပါဘူး။ တစ်နေ့နေ့ တစ်ချိန်ချိန် ဖူးစာဆုံတော့လည်း အိမ်ထောင်ကျတာပေါ့" ဟု ပြောပြခဲ့ပါတယ်။

ချောမိမိမုန်း

၂၀၁၉ ခုနှစ်မှာ အကောင်းဆုံးဖြစ်အောင် ပြင်ဆင်နေတဲ့ ပြေတီဦး

ပရိသတ်အချစ်တော် သရုပ်ဆောင် ပြေတီဦးကတော့ ကားရိုက်တွေနားထားပြီး ဇာတ်လမ်းတွေရော၊ ကိုယ့်ကိုယ်ကိုယ်ရော သေချာပြင်ဆင်နေတယ်လို့ သိရပါတယ်။

"ကျွန်တော်တို့က အရင်တုန်းကဆို ဒီနေ့တစ်ကားပြီး နောက်နေ့တစ်ကားရိုက်ကြတာ။ ဘယ်သူလုပ်ချင်မလဲနော်။ ကျွန်တော်တို့မှာ စနေ၊ တနင်္ဂနွေမရှိဘူး။ လပြည့်၊ လကွယ်လည်း မရှိဘူး။ အလုပ်ပြီးအလုပ်နဲ့ ဖြတ်သန်းရတာ အတော်လေး ပင်ပန်းတယ်။ ခုဆို အားလပ်ချိန်တွေအများကြီး ရလာပြီ။ သေချာပြင်ဆင်ချိန်၊ စဉ်းစားချိန်တွေ ရလာပြီ။ မိသားစုအတွက်ကောင်းသလို ကိုယ်တိုင်အတွက်လည်း တကယ့်ကိုကောင်းပါတယ်။ ဒါကို ကျွန်တော် တော်တော်သဘောကျတယ်"လို့ သရုပ်ဆောင် ပြေတီဦးက ပြောပါတယ်။

ရုပ်ရှင်ဇာတ်ကားတွေကို ပရိသတ်အတွက် အကောင်းဆုံး တင်ဆက်ပေးနိုင်ဖို့ အချိန်ပေးပြီးရိုက်ကူးတော့မှာဖြစ်တဲ့အတွက် ၂၀၁၉ ခုနှစ် တစ်နှစ်လုံး ရုပ်ရှင်ဇာတ်ကား ငါးကား၊ ခြောက်ကားလောက်သာ ရိုက်ကူးတော့မှာဖြစ်တယ်လို့ သိရပါတယ်။

ဒါကြောင့် ၂၀၁၉ ခုနှစ်ထဲမှာ သရုပ်ဆောင် ပြေတီဦးရဲ့ဟာသကားတွေရော၊ ဒရမ်မာကားတွေရော ပရိသတ်တွေ စိတ်ကြိုက် ကြည့်ရှုခံစားရမှာ ဖြစ်ပါတယ်။

ချောမိမိမုန်း

ဂရမ်မီဆုပေးပွဲကို တက်ရောက်သွားမယ့် လေး

ကမ္ဘာကျော် ကေပေါ့ပ်အမျိုးသားတေးဂီတအဖွဲ့တစ်ဖွဲ့ဖြစ်တဲ့ "EXO"ရဲ့ အဖွဲ့ဝင်တစ်ဦးဖြစ်သူ လေးဟာ လာမယ့် ဂရမ်မီဆုပေးပွဲကို တက်ရောက်သွားမှာဖြစ်ကြောင်း အောကေပေါ့ပ်ဒေါ့ကွန်းက ရေးသားဖော်ပြခဲ့ပါတယ်။

ယခုနှစ်အတွက် ကျင်းပသွားမယ့် (၆၁)နှစ်မြောက် ဂရမ်မီဆုပေးပွဲမှာ လေး တက်ရောက်သွားမှာဖြစ်ကြောင်း ပြီးခဲ့တဲ့ ဇန်နဝါရီ ၉ ရက်မှာ တရုတ်လူမှုကွန်ရက်မီဒီယာတစ်ခုဖြစ်တဲ့ ဝီဘိုရဲ့စာမျက်နှာပေါ်မှာ ဖော်ပြခဲ့တာဖြစ်တယ်လို့လည်း သိရပါတယ်။ ပေါ့ပ်ကြယ်ပွင့်ဟာ အဆိုပါဆုပေးပွဲအခမ်းအနားကို "FM Dongguan 101" ရဲ့ ကိုယ်စားလှယ်အဖြစ် တက်ရောက်ဖို့ရာ ဖိတ်ကြားခံခဲ့ရတာဖြစ်တယ်လို့ သိရပါတယ်။ လေးဟာ တရုတ်အဖွဲ့အစည်းရဲ့ဖိတ်ကြားခြင်းခံရတဲ့ တစ်ဦးတည်းသောအနုပညာရှင်လည်း ဖြစ်တယ်လို့ သိရပါတယ်။

အမေရိကန်ရဲ့ အထင်ကရ တေးဂီတထူးချွန်ဆုပေးပွဲဖြစ်တဲ့ ဂရမ်မီဆုပေးပွဲရဲ့ ယခုနှစ်အတွက် အခမ်းအနားကိုတော့ လော့စ်အန်ဂျလိစ် စတက်ပ်လက်စ်စင်တာမှာ လာမယ့် ဖေဖော်ဝါရီ ၅ ရက်မှာ ကျင်းပသွားမှာဖြစ်တယ်လို့ သိရပါတယ်။

အေးပြည့်

ကျားကျားကြိုက်ကြိုက် ဟာသဇာတ်ကားမှာ သရုပ်ဆောင်ထားတဲ့ မြင့်မြတ်

ဒရမ်မာဇာတ်ရုပ်တွေ၊ ဟာသဇာတ်ရုပ်တွေကို ပီပြင်အောင်သရုပ်ဆောင်ပြီး ပရိသတ်များစွာရဲ့အားပေးမှုရရှိနေတဲ့ သရုပ်ဆောင်မြင့်မြတ်ဟာ "ကျားကျားကြိုက်ကြိုက်" ဟာသဇာတ်ကားမှာ ပါဝင်သရုပ်ဆောင် ရိုက်ကူးနေပြီဖြစ်ပါတယ်။

ဒီဇာတ်ကားလေးနဲ့ပတ်သက်ပြီး မြင့်မြတ်က "အဓိကကတော့ ဇာတ်ကိုက ဆန်းတာ။ ကျွန်တော့်အမြင်အရပြောရရင် ဒီကားက ပရိသတ်စိတ်ဝင်စားမယ်။ ရုံပေါ်ရောက်တဲ့အခါကျရင်လည်း ပရိသတ်ကြိုက်ပြီး တကယ့်ကိုရယ်ရတဲ့ ကားလေးတစ်ကားဖြစ်လာမှာပါ။ ချစ်လွန်းသူကာရိုက်တာနဲ့သရုပ်ဆောင်ထားပြီးတော့ ပုံစံက Rocker ပုံစံ ခပ်ကြမ်းကြမ်း သရုပ်ဆောင်ထားပါတယ်။ အသည်းကွဲရင်လည်း မျက်ရည်နဲ့မျက်ခွက်ပုံစံအဖြစ် သရုပ်ဆောင်ထားပါတယ်" လို့ ပြောပါတယ်။

အဆိုပါဇာတ်ကားမှာ သရုပ်ဆောင်မြင့်မြတ်နဲ့အတူ မင်းမော်ကွန်း၊ ခင်စန်းဝင်း၊ ညီညီမောင်(စမ်းချောင်း)၊ လင်းလင်း၊ မထက်(Pop Soul)တို့က ပါဝင်သရုပ်ဆောင်ထားကြောင်းလည်း သိရပါတယ်။ သရုပ်ဆောင် မြင့်မြတ်ဟာ ၂၀၁၉ ခုနှစ် ဖေဖော်ဝါရီလထဲမှာတော့ ရေခဲတောင်အထိ သွားရောက်ရိုက်ကူးဖို့ရှိပြီး တချို့ဇာတ်တွေကို ပုံမှန်ရိုက်နေကျဇာတ်မျိုးနဲ့မတူဘဲ ပုံစံပြောင်းပြီး စိတ်ကြိုက်ရိုက်ကူးသွားမှာဖြစ်ကြောင်းလည်း သိရပါတယ်။

ချောမိမိမုန်း

ဗြိတိန်ရဲ့ BAFTA awards ဆန်ခါတင်စာရင်းကို ဦးဆောင်နေတဲ့ The Favourite

အော်စကာဆုရှင်မင်းသမီး အမ်မာစတုန်းပါဝင်ထားတဲ့ရုပ်ရှင် "The Favourite"ဟာ ယခုနှစ်အတွက် ပြုလုပ်သွားမယ့် "The British Academy of Film and Television Arts (BAFTA) awards" ဆုပေးပွဲရဲ့ ဆန်ခါတင်စာရင်း ထုတ်ပြန်ခဲ့ရာမှာတော့ ဆုအရေအတွက် အများဆုံးနဲ့ ဦးဆောင်နေကြောင်း အေးရှားဝမ်းဒေါ့ကွန်းရဲ့ ရေးသားဖော်ပြချက်တွေအရ သိရပါတယ်။

ပြီးခဲ့တဲ့ ဗုဒ္ဓဟူးနေ့မှာတော့ အဆိုပါဆုပေးပွဲအတွက် ဆန်ခါတင်စာရင်းကို ထုတ်ပြန်ခဲ့ရာမှာတော့ "The Favourite"က ဆုအရေအတွက် စုစုပေါင်း ၁၂ နေရာနဲ့ အများဆုံးဖြစ်ခဲ့တာ တွေ့ရပါတယ်။ ယင်းရုပ်ရှင်ရဲ့ ဇာတ်ဆောင်တစ်ဦးဖြစ်တဲ့ မင်းသမီး အိုလီဗာကိုးလ်မန်းဟာလည်း ဆုလျာထားစာရင်းမှာ ပါဝင်နေတာ တွေ့ရပါတယ်။ အဆိုပါရုပ်ရှင်မှာ အိုလီဗာကိုးလ်မန်းက ၁၈ ရာစုက ဗြိတိန်ရဲ့ ဘုရင်မတစ်ဦးအဖြစ် ပါဝင်ထားတာဖြစ်ပါတယ်။ ဒီရုပ်ရှင်ဟာ အချစ်ဟာသရုပ်ရှင်ဖြစ်ပြီး အကောင်းဆုံးရုပ်ရှင်အဖြစ်လည်း ဆန်ခါတင်စာရင်းမှာ ပါဝင်နေတာဖြစ်ပါတယ်။ ဒီရုပ်ရှင်ရဲ့ ဒါရိုက်တာဟာလည်း ဆန်ခါတင်စာရင်းမှာ ပါဝင်နေပြီး မင်းသမီး အိုလီဗာကိုးလ်မန်းအပြင် သူနဲ့ တွဲဖက်ပါဝင်ထားကြတဲ့ ရေချယ်လ်ဝစ်ဇ်နဲ့ အမ်မာစတုန်းတို့လည်း ဆန်ခါတင်စာရင်းမှာ ပါဝင်နေတာ တွေ့ရပါတယ်။

အေးပြည့်

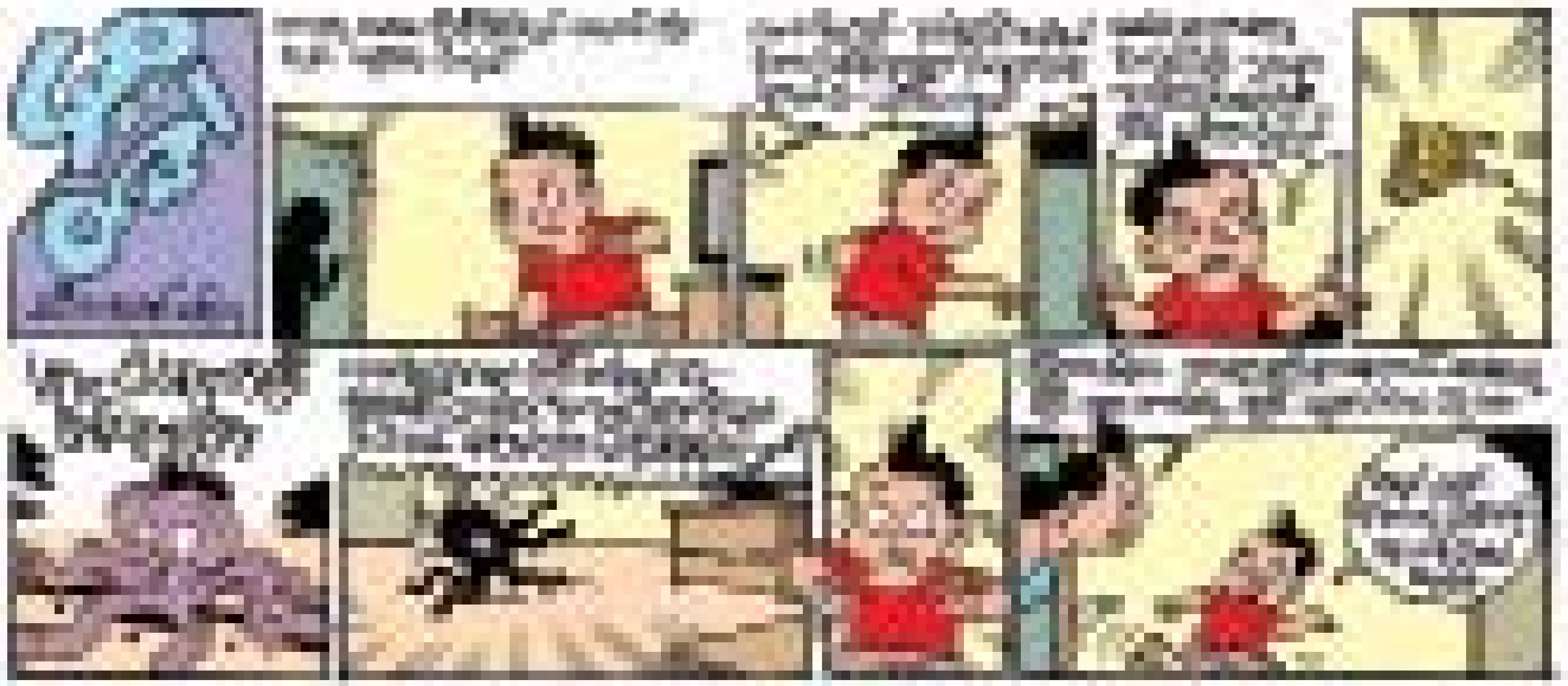

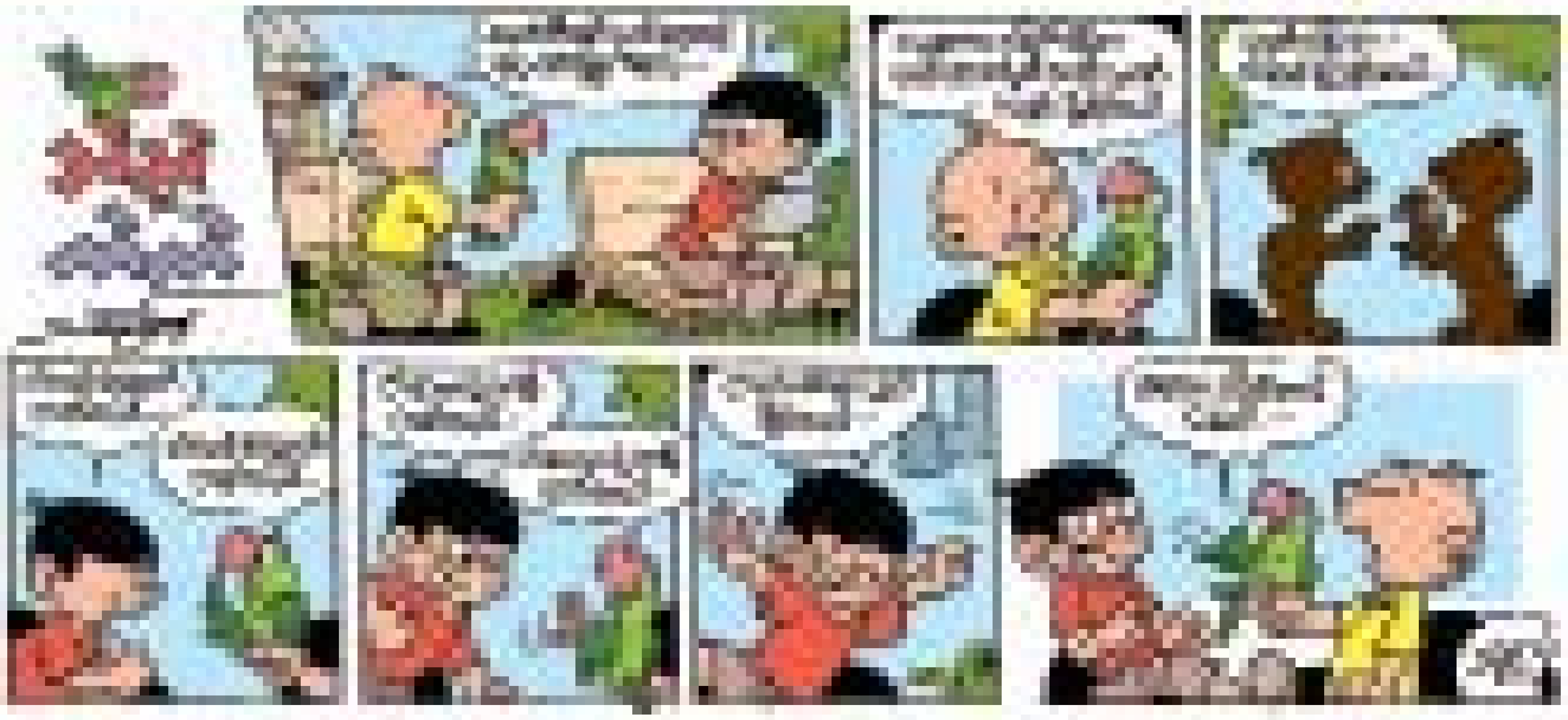

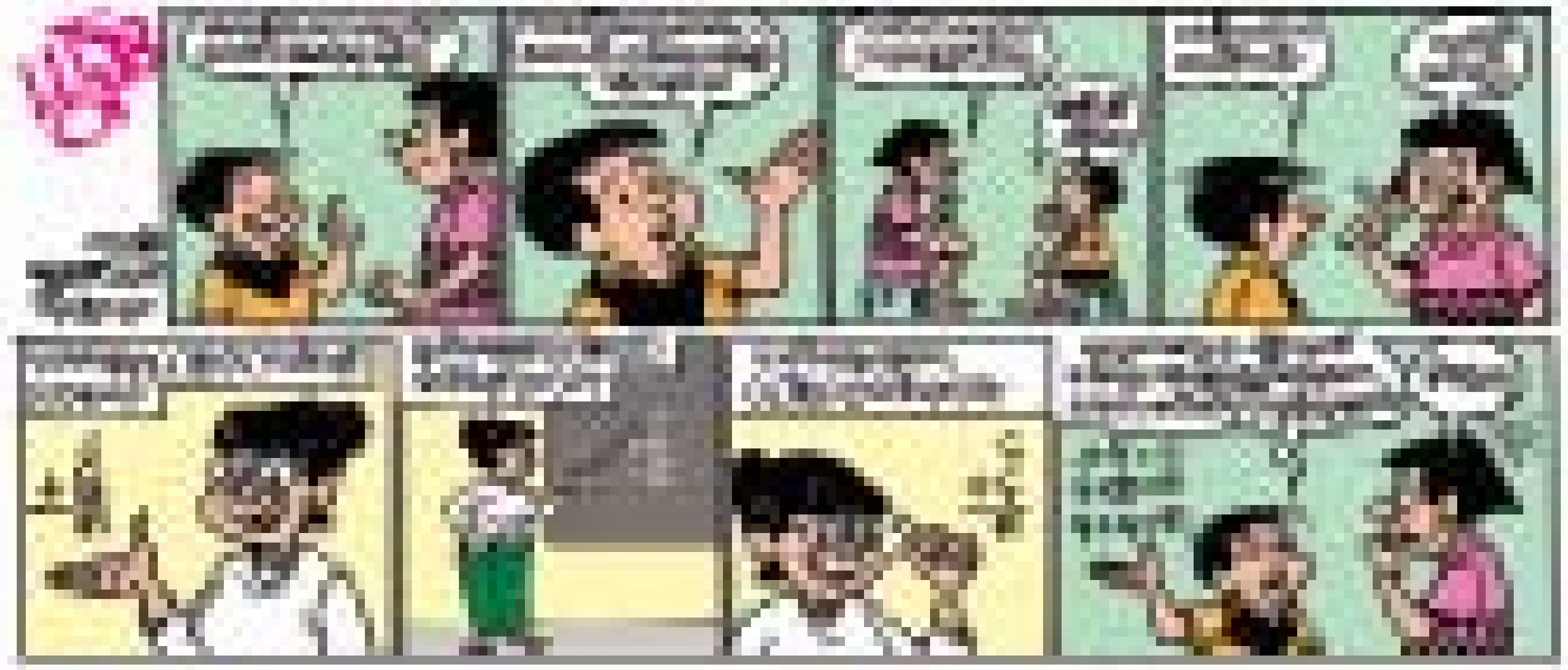

အဂ္ဂမဟာသီရိသုဓမ္မမဏိဇောတဓရ ဦးတင်စိန်(ခ)ဦးနီနီ အတွက်အထူးဂုဏ်ယူဝမ်းမြောက်ခြင်း

ပြည်ထောင်စုသမ္မတမြန်မာနိုင်ငံတော်၊ နိုင်ငံတော်သမ္မတရုံး၏ အမိန့်ကြော်ငြာစာ အမှတ် (၁/၂၀၁၉) ဖြင့် ၄-၁-၂၀၁၉ (၇၁)နှစ်မြောက် လွတ်လပ်ရေးနေ့တွင် **သီဟသုဓမ္မမဏိဇောတဓရ၊သုဓမ္မမဏိဇောတဓရ ဦးတင်စိန်(ခ)ဦးနီနီ** အား သာသနာတော်ဆိုင်ရာ **"အဂ္ဂမဟာသီရိသုဓမ္မမဏိဇောတဓရ"** ဘွဲ့တံဆိပ်တော်ကို ထိုက်တန်စွာ ချီးမြှင့်ခံရသည့်အတွက် ဂုဏ်ယူဝမ်းမြောက်မိပါကြောင်းနှင့် ဘာသာ သာသနာအကျိုးအတွက် ထာဝရ ချီးမြှောက်ထောက်ပံ့လှူဒါန်းနိုင်ပါစေကြောင်း ဆုမွန်ကောင်း တောင်းအပ်ပါသည်။

ဦးအောင်ကျော်ဦး + ဒေါ်ခင်သန်းမြင့်
သုဓမ္မမဏိဇောတဓရကိုသားချို + မမြတ်မြတ်ဝင်း
ကိုကျော်ဇင်ချစ် + မကြည်ပြာစုမွန်
ကိုထက်ထက်

ညောင်ရမ်းဖေယျာပဏ္ဍိတ စီစဉ်ပြုစုသည့် **စိန္တာမဏိ ဏ္ဍဒွိပါဒ် ကျမ်း** ကို ရတနာစုံစာပေတိုက် မှ ပထမအကြိမ် ထွက်ရှိပါပြီရှင့်။

ဂုဏ်ဒ္ဒသလောင်းကျိုးချမ်းသော မင်္ဂလာကျက်သရေ ဘုန်းမွှင့်လမ်းချမ်းသာကြစေရန်အတွက် အဓိဋ္ဌာန်ပြု၍ဖြစ်စေ၊ နေ့စဉ် မှန်မှန် တစ်ပုဒ်မျှသော ဂါထာကို ရွတ်ပွားပူဇော်နေခြင်းဖြင့် ခပ်သိမ်းကုန်သော အခက်အခဲတို့မှ ကောင်းစွာလွတ်မြောက်ကြမည် ဖြစ်ပါကြောင်းကို ကိုယ်စိတ်နှစ်ဖြာ ကျန်းမာစေကြောင်း မေတ္တာရေလောင်း၍ ကောင်းမြတ်သော သဒ္ဓါတရားဖြင့် တင်ပြအပ်ပါသည်။ ရွှင်လန်းချမ်းသာ ဘုန်းကြီး၍ အသက်ရှည်ကြပါစေသတည်း။

ညောင်ရမ်းဖေယျာပဏ္ဍိတ

ဖြန့်ချိရေး- ရတနာစုံစာပေတိုက်။ အမှတ်(၅၈၄)၊ ဝေဇယန္တာ(၄)လမ်း၊ (၁၃)ရပ်ကွက်၊ တောင်ဥက္ကလာပမြို့နယ်။ ဖုန်း ၀၉ ၅၄၁၅၉၀၆၊ ၀၉ ၇၉၅၇၉၀၁၁၄၊ ၀၉ ၆၉၆၆၅၉၄၃

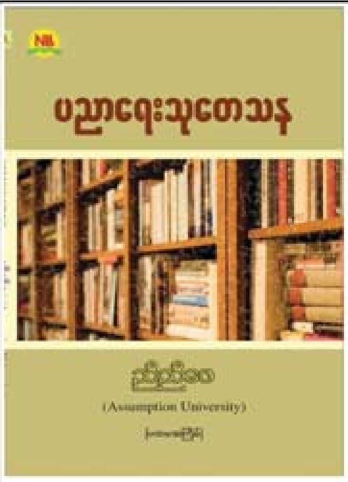

- ဤစာအုပ်တွင် သုတေသန အမျိုးအစားအမျိုးမျိုး၊ သုတေသနပြုလုပ်ဆောင်ရွက်သည့် လုပ်ငန်းစဉ်၊ သုတေသန အစီရင်ခံစာ (သုတေသနကျမ်း) ရေးသားနည်းများအား စုံလင်ပြည့်စုံစွာ နမူနာများနှင့်တကွ ဖော်ပြထားပါသည်။
- ဘွဲ့လွန်မဟာဘွဲ့၊ ပါရဂူဘွဲ့ သင်ယူဆည်းပူးနေသူ များနှင့် သင်ကြား ပြသနေသူများ လက်စွဲပြုသင့်သော သုတေသနလမ်းညွှန်စာအုပ် ဖြစ်ပါသည်။
- ဝိဇ္ဇာ/သိပ္ပံ ပညာရပ်နယ်ပယ်အားလုံး သုတေသနပြုလုပ်ရာတွင် အထောက်အကူပြုနိုင်သည့် စာအုပ်လည်းဖြစ်ပါသည်။ ပညာရေးနယ်ပယ်တွင် ရှိနေကြသူအားလုံး လေ့လာဖတ်ရှု လက်ကိုင်ပြုရမည့် စာအုပ် ကောင်းတစ်အုပ် ဖြစ်ကြောင်းညွှန်းဆိုအပ်ပါသည်။

ဖြန့်ချိရေး- ရတနာစုံစာပေတိုက်။ အမှတ်(၅၈၄)၊ ဝေဇယန္တာ(၄)လမ်း၊ (၁၃)ရပ်ကွက်၊ တောင်ဥက္ကလာပမြို့နယ်။ ဖုန်း ၀၉ ၅၄၁၅၉၀၆၊ ၀၉ ၇၉၅၇၉၀၁၁၄၊ ၀၉ ၆၉၆၆၅၉၄၃

မွေးနေ့မင်္ဂလာဆုမွန်လွှာ

မမ **ဒေါ်အေးအေးသွင်**၏ ၁၃-၁-၂၀၁၉ရက်နေ့တွင် ကျရောက်သော မွေးနေ့မင်္ဂလာရက်မြတ်မှသည် နောင်မွေးနေ့ပေါင်းများစွာ တိုင်အောင် အဘ၊ သားသမီး၊ မြေးများနှင့်အတူ ကိုယ်စိတ်နှစ်ပါး ကျန်းမာချမ်းသာစွာဖြင့် ဖြတ်သန်းနိုင်ပါစေကြောင်း ဆုမွန်ကောင်း တောင်းအပ်ပါသည်။

မောင်လေးနှင့်ညီမလေး
မောင်ဌေးနိုင်-မလှဲ့လှဲ့ခိုင်

ရွှေကြေးစည် မှ ကျိုက်ထီးရိုး/ ရွှေစက်တော်
- အလောင်းတော်ကဿပ၊ မုံရွာ၊ စစ်ကိုင်း၊ ကျောက်စိမ်း ဆက်၍- မန္တလေး၊ ပြင်ဦးလွင်အနီး
- တောင်ကြီး၊ အင်းလေး၊ ပင်းတယ၊ ရွှေတော်ကဏ္ဍ၊ ထမ်ဝမ်းလိုဏ်ဂူ ဆက်၍-(လွိုင်ကော်၊ ထီးဆဲခါး)(မန်းရွှေစက်တော်နှင့် ဘုရားစုံ) **အပတ်စဉ် သောကြာ**
- အင်းတော်ကြီး၊ မြစ်ကြီးနား၊ မြစ်ဆုံ၊ ဗန်းမော်၊ ဇလုံတောင်။ (မိုးကုတ်)
- (ပုဂံ-ပုပ္ပါး၊ စွယ်တော်လေးဆူ) ဆက်၍- မန္တလေး၊ ပြင်ဦးလွင်အနီး
- (မော်လမြိုင်၊ ကျိုက္ကမီ၊ စက်ခဲ) ဆက်၍(ထားဝယ်ရှင်ကိုးရှင်၊ မောင်းမကန်၊ မျှော်ရစ်)
- **ရွှေစက်တော်မှင့်ပွဲ- အထူးခရီး**(အပတ်စဉ်-အင်္ဂါ သောကြာ)

01-240860,01-372290,09-400700373,09402030373,09445566373

ထားဝယ်-ရှင်ကိုးရှင်- မောင်းမကန်ကမ်းခြေ
Jan(18)ညထွက်(22)ပြန်
မောင်းမကန် Beach Resort နှင့်ထားဝယ် 3-Star Hotel(၃)ညအိပ်
တစ်ဦး -၁၅၅၀၀၀(စားရိတ်ငြိမ်း)
ဖုန်း -၀၉ ၄၅၀၀၉၂၉၁၉၊ ၀၉ ၇၉၅၃၉၆၀၆၈
Tour Pro Travels

မီးသတိပြု

ကျွန်ုပ်တို့ဘဝရဲ့ ရွှေဆောင်လမ်းပြများအား ဖေါ်ကျူးပါဆိုလျှင် မိဘနှစ်ပါးပါ
မိဘဂုဏ် ကိုထွေးမှ အဆင်မြင့် Steel ဘလိပ်ခါးသွားဆုံကြီးများကို Steel တန်ကြီး Steel တုတ်ကြီးအသုံးပြုလျက် စျေးနှုန်းချိုသာစွာဖြင့် နေရာဒေသမရွေး လက်ခံမဲ့တိုက်ရိုက်ရောင်းချတပ်ဆင်ပေးနေပါသည်။
အမှတ်(၁၂)၊အခန်း(၄/၅)၊ မင်းနန္ဒာလမ်းမကြီး၊ သာကေတမြို့နယ်။
အမှတ်(၁၂/၈၈၄)၊ ပင်လုံလမ်းမကြီး၊ ၃၄/ရပ်ကွက်၊ မြောက်ဒဂုံမြို့နယ်။
Ph : 09-5064145, 09-445064145, 09-250058416

အရောင်တို့ ပွဲတော်အုပ် ဆန်
01-9317049,01-512443,09-73017656

ကိုကျော်နိုင် CAR RENTAL
စိတ်ချမ်းမြေ့စွာ စီးသွားနိုင်ရန်
ALPHARD, HIACE (အဲစကတုံး)
ကားအမျိုးမျိုးကို ငှားရမ်းနိုင်ပါသည်။
09 25 358 2510
09 515 8803
https://www.facebook.com/kyawpanda

လက်ခံထားသူအားအရေးယူမည်

အင်းစိန်ဆေးရုံဝင်းနေ ဦးတင်ချို-ဒေါ်မာမာမြင့်တို့၏သမီး မဖြူဖြူသင်း အသက်(၁၆)နှစ်သည် ၅-၁-၂၀၁၉ ရက်တွင် နေအိမ်မှ ထွက်သွားပါသဖြင့် အမြန်ဆုံးပြန်လာပါရန်နှင့် သွေးဆောင်ဖြားယောင်း လက်ခံထားသူအား တရားဥပဒေအရ အရေးယူပါမည်။

ဆက်သွယ်ရန်ဖုန်း-၀၉-၄၃၀၅၁၁၂၀

နှစ်သစ်မင်္ဂလာ ဆုတောင်းလွှာ

နှစ်သစ်အခါသမယတွင် မိတ်ဟောင်းမိတ်သစ်များအားလုံး ကျန်းမာပျော်ရွှင် ချမ်းမြေ့၍ စီးပွားလာဘ်လာဘများ တိုးပွားကြပါစေဟု ထိုင်းနိုင်ငံ ဝေ့ဇ္ဇာနီ ဆေးရုံကြီး
Zaw Maung Medical Services မှ ဆုတောင်းမေတ္တာပို့သအပ်ပါသည်။

Zaw Maung Medical Services - ဒေါက်တာနယ်လီဒေါ်ခင်သန်းအေး
VEJTHANI

ဆက်သွယ်ရန် - အမှတ်(၁၆၆-ဧအေ)၊ စမ်းချောင်းလမ်း၊ အခန်း (၃-ဧအေ)၊ မြေနီကုန်း၊ City Mart အနီး၊ စမ်းချောင်းမြို့နယ်၊ ရန်ကုန်မြို့
ဖုန်း - ၀၉-၅၁၅၄၀၄၇၊ ၀၉-၄၂၁၀၈၁၁၂၇၊ ၀၉-၂၅၄၂၅၄၃၃၀ E-mail:zawmaungservices@gmail.com

ဖခင်အမည်မှန်နှင့် မွေးသက္ကရာဇ်အမှန်

ထားဝယ်ခရိုင် ရေဖြူမြို့နယ်၊ သက်ကယ်ကွက်ရွာနေ ဒေါ်ခင်ဥမ္မာဝင်း[၆/လလန(နိုင်) ၁၀၆၀၃၃]၏ ဖခင် ဦးမြင့်ရွှေ၏ အမည်မှန်မှာ ဦးသန်းထွေးဖြစ်ပြီး မွေးသက္ကရာဇ်အမှန်မှာ ၁၁-၁၀-၁၉၉၁ ဖြစ်ပါသည်။

သီဟလင်း
အိမ်ပြောင်း/ အိမ်ရွှေ့လုပ်ငန်း (10',14',16',18',22')ကား များဖြင့်လုပ်သားအပြီးအစီး မြို့တွင်း/ နယ်ဝေး ဝန်ဆောင်မှုပေးသည်။
01-570307
09-5112729
09-5126394

ကန့်ကွက်လိုက ခိုင်လုံသော မှတ်ပုံတင်အထောက်အထားများ၊ တရားရုံးအတော်အထားစာချုပ်စာတမ်းများဖြင့် ဤကြော်ငြာပါသည့်နေ့မှစ၍ (၇)ရက်အတွင်း ကန့်ကွက်နိုင်ကြောင်းနှင့် ကန့်ကွက်မှုမရှိပါက လုပ်ထုံးလုပ်နည်းအတိုင်းဆက်လက်ဆောင်ရွက်မည်ဖြစ်ပါသည်။

စဉ်	လျှောက်ထားသူ အမည်	လျှောက်ထားသူ မှတ်ပုံတင်	လျှောက်ထားသည့် မြေ မြို့နယ်	မြေတိုင်း	မြေကွက်	မြေအမည်ပေါက်	လိပ်စာ	လျှောက်ထားသည့် အကြောင်းအရာ
၁။	ဒေါ်ဝင်းသန်းဦး	၉/ပဥလ(နိုင်)၀၀၅၆၅၂	သာကေတ	၄-တောင်	၆၉၁/က	ဦးစိန်ဝင်း+၁	၆၉၁/က အောင်မင်္ဂလာလမ်း(၄)တောင်ရပ်ကွက်	အမည်ပြောင်း
၂။	ဒေါ်တင်မာဦး	၉/မနမ(နိုင်)၁၁၃၈၉၀	အုတ်မြောက်	၃၄	၂၀၃(ခ)	ဒေါ်လှလှဦး	၂၀၃/ဗဟောပင်ရှုထိလမ်း(၁၃)ရပ်ကွက်အုတ်မြောက်	ဂရန်ခွဲ
၃။	ဦးတိုးအောင်မြင့်SPရသူဒေါ်တင်နုနုဆွေး	၁၂/ဒဂန(နိုင်)၀၀၁၁၃၅	အုတ်တောင်	၂၀	၁	ဦးတိုးအောင်မြင့်	၁အလှင်္ကာလမ်း(၂၀)ရပ်ကွက်အုတ်တောင်	မြေငှား(အရောင်း)
၄။	ဒေါ်သန်းရွှေ(ခ)ဒေါ်ရှင်ဝင်း(ခ)ဒေါ်သက်သက်နွယ်၏SPဒေါ်သူဇာ	၁၂/သဃက(နိုင်)၀၀၄၂၅၂	အုတ်မြောက်	၄၀	၁၃၅၀	ဒေါ်သန်းရွှေ(ခ)ဒေါ်ရှင်ဝင်း(ခ) ဒေါ်သက်သက်နွယ်	၁၃၅၀မဟော်သဘာလမ်း(၄၀)ရပ်ကွက်အုတ်မြောက်	မြေငှား(အရောင်း)
၅။	ဦးအောင်ထွေး	၁၂/လသယ(နိုင်)၀၀၃၃၆၀	လမ်းမတော်	၂၀ဝီ	II Class-၃၈အေ/၂	ဒေါ်မြင့်တင်	၂၁၃ဓနီတန်းလမ်း(၉)ရပ်ကွက်	အမည်ပြောင်း
၆။	ဦးဝင်းမင်းဇော်	၁၂/ဗဟန(နိုင်)၀၀၂၁၀၄	အုတ်မြောက်	ကုန်းဘောင်၁၆/A	၁၃၂	ဒေါ်ကံကောက်ရှေ	၁၃၂ ကုန်းဘောင်လမ်း(ကုန်းဘောင်၁၆/A)ရပ်ကွက်အုတ်မြောက်	ဂရန်သစ်
၇။	ဒေါ်သူဇာဝင်း	၁၃/သသန(နိုင်)၀၅၂၂၇၀	အုတ်မြောက်	၄၂	၁၁၀၆/ခ	ဦးဖိုးလမိုလ်သိန်း	၁၁၀၆/ခဦးဘုတ္တလမ်း(၄၂)ရပ်ကွက်အုတ်မြောက်	အမည်ပြောင်း
၈။	ဒေါ်ဝင်းစမ်းနွယ်ဒေါ်ယဉ်မာထွေး	၁၀/ဖဗဂန(နိုင်)၀၀၂၉၀	အုတ်တောင်	၂၀	၁၀၂၉	ဒေါ်ဝင်းမ	၁၀၂၉ကကာယသုခလမ်း(၂၀)ရပ်ကွက်အုတ်တောင်	ဂရန်သစ်
၉။	ဒေါ်ကျင်တန်	၁၄/မမန(နိုင်)၁၁၇၆၇	အုတ်အရှေ့	၇	၇၃၄-က	ဒေါ်လုံးတောင်	၇၃၄-ကဗဟောရွှေလမ်း(၇)ရပ်ကွက်အုတ်အရှေ့	အမည်ပြောင်း
၁၀။	ဒေါ်နိုင်ဇေဗိနိုင်	၁၂/မဂတ(နိုင်)၀၇၄၀၁၁	မင်္ဂလာတောင်ညွန့်	၄B	၉၆	ဒေါ်စိန်လှ	၁၂(၃)လမ်းမူသိမ့်ညွန့်ရပ်ကွက်	အမည်ပြောင်း
၁၁။	ဦးအေးအေးထွန်း	၁၂/လသန(နိုင်)၀၀၅၁၁၆	လမ်းမတော်	၂၂X၂	V.၆၉	ဦးအေးအေးထွန်း	၃၁(၈)လမ်း(၂)ရပ်ကွက်	ဂရန်သက်တမ်းတိုး
၁၂။	ဦးဝင်းမြင့်၏SPရသူဦးမြတ်ဝင်း	၁၂/သဃက(နိုင်)၀၇၉၁၂	ဗဟန်း	၃၅၁ဝီ	၁၃၈၈	ဦးဝင်းမြင့်	အီး/၁၄-အေးအတွဲဆိုင်ခိုခန့်အိမ်ရာဝင်းအတွဲဆိုင်ခန်းသာလမ်းသစ်	မြေငှား(အရောင်း)
၁၃။	ဒေါ်အေးအေးသွယ်	၁၂/လမတ(နိုင်)၀၃၂၆၉	အုတ်တောင်	၁၇	၁၇၉၂	ဒေါ်မြင့်မြင့်အေး	၁၇၉၂(၁၇)ရပ်ကွက်အုတ်တောင်	ဂရန်သစ်
၁၄။	ဒေါ်ခင်ခင်မောင်(ခ)ဒေါ်နိုင်ဖွေ့ရှင်	၁၂/ကတတ(နိုင်)၀၁၁၀၃၅	မြောက်ဥက္ကလာ	၁၀/ရွှေပေါက်ကံ	၃၇၇	ဒေါ်ခင်မာ	၃၇၇ဗေလမင်းထင်လမ်း(၁၀/ရွှေပေါက်ကံ)ရပ်ကွက်	ဂရန်သစ်
၁၅။	ဒေါ်မြင့်မြင့်အေး	၁၀/သထန(နိုင်)၀၉၆၆၁၂	အုတ်အရှေ့	၇	၁၂၅၇/က	ဦးဝင်းမောင်ထွေး+၁	၁၂၅၇/က(၇)ရပ်ကွက်အုတ်အရှေ့	ဂရန်ခွဲ
၁၆။	ဒေါ်ရွှေယွန်းသန်း	၁၂/တမန(နိုင်)၁၁၃၁၃၄	မင်္ဂလာတောင်ညွန့်	၄B	၃	ဦးစိန်လှ၏SPဒေါ်ရှင်ကြင်	၃ဖွဲ့နှစ်(၁)လမ်းမူသိမ့်ညွန့်ရပ်ကွက်	အမည်ပြောင်း
၁၇။	ဒေါ်ခင်ခင်ဦး	၁၀/ပပပ(နိုင်)၁၂၉၉၃၅	အုတ်မြောက်	၄၃	၂၈	ဦးဘုန်းခင်	၂၈ရာဇာဓိရာဇ်လမ်း(၄၃)ရပ်ကွက်အုတ်မြောက်	အမည်ပြောင်း
၁၈။	ဒေါ်ခင်သန်းမြင့်SPဦးကြင်ဝိန်	၁၂/ကမန(နိုင်)၀၀၅၃၀၉ EA-၀၀၀၁၂၅	ထိုင်	၁၂A-၁၂Bမြို့ရာ	၁၁၄	ဒေါ်ခင်သန်းမြင့်	မြို့ရာနှာမွှန်(၅)လမ်းအအေးရိပ်မွန်အိမ်ရာ	မြေငှား(အရောင်း)

ဥက္ကဋ္ဌ မြို့ပြစီမံကိန်းနှင့် မြေစီမံခန့်ခွဲမှုဌာန ရန်ကုန်မြို့တော်စည်ပင်သာယာရေးကော်မတီ

အထူးလေးစားကြည်ညို ဂုဏ်ယူဝမ်းမြောက်ခြင်း

(၁၃၈၀ပြည့်နှစ် နတ်တော်လပြည့်ကျော် ၁၃ ရက်) ၄-၁-၂၀၁၉ ရက် (သောကြာနေ့)တွင် ပြည်ထောင်စုသမ္မတ မြန်မာနိုင်ငံတော်၊ နိုင်ငံတော်သမ္မတရုံး၏ အမိန့်ကြော်ငြာစာအမှတ်-၁/၂၀၁၉ဖြင့် ပြည်တွင်းပြည်ပသာသနာပြု **မဟာသဒ္ဓမ္မဇောတိကဓဇ** ဘွဲ့တံဆိပ်တော် ချီးမြှင့်ဆက်ကပ်ခံရသော ဗုဒ္ဓသာသနဟိတရဂုဏ်၊ ဗုဒ္ဓသာသနာနုရက္ခိတဂုဏ်၊ သီလ သမာဓိ ပညာဂုဏ်တို့နှင့် ပြည့်စုံတော်မူသော ရန်ကုန်မြို့၊ ဗဟန်းမြို့နယ်၊ ငါးထပ်ကြီးမြောက်ရပ်ကွက်၊ ရွှေဂုံတိုင်လမ်းရှိ လိပ်ပြာကန်ကျောင်းတိုက်၊ နန္ဒာအောင်မြေကျောင်း၊ ပဓာနနာယကဆရာတော် **ဘဒ္ဒန္တနိမလ** အရှင်မြတ်အား အမေရိကနိုင်ငံ ကယ်လီဖိုးနီးယားပြည်နယ်၊ ဆန်ဖရန်စစ္စကိုမြို့ရှိ တပည့်ဒါယကာ၊ ဒါယိကာမများမှ အထူးပင် ကြည်ညိုလေးစားဂုဏ်ယူဝမ်းမြောက်ပါကြောင်းနှင့် အမျိုးဘာသာ၊ သာသနာအကျိုးများကို ဆတက်ထမ်းပိုး ပိုမိုထမ်းဆောင်နိုင်ပါစေကြောင်း ဆုမွန်ကောင်း တောင်းအပ်ပါသည်။

တပည့်ဒါယကာ/ဒါယိကာမများ

အထူးကြည်ညိုလေးစားဂုဏ်ယူဝမ်းမြောက်ခြင်း

ပြည်ထောင်စုသမ္မတမြန်မာနိုင်ငံတော်အစိုးရ၏ အမိန့်ကြော်ငြာစာအမှတ် (၁/၂၀၁၉)
(နတ်တော်လပြည့်ကျော် ၁၃ ရက်) (၄-၁-၂၀၁၉ ခုနှစ်) လွတ်လပ်ရေးနေ့
မင်္ဂလာအချိန်အခါ သမယတွင်
ရန်ကုန်တိုင်းဒေသကြီး၊ ဗဟန်းမြို့နယ်၊ ဆရာစံရပ်ကွက်၊ တက္ကသိုလ်ရိပ်သာလမ်းသစ်
မိုးကုတ်ဝိပဿနာ၊ ဇနိတာရာမကျောင်းတိုက် ၌ သီတင်းသုံးတော်မူသော
ဆရာတော် ဘဒ္ဒန္တဇောတိက အား

"အဂ္ဂမဟာသဒ္ဓမ္မဇောတိကဓဇ"

ဘွဲ့တံဆိပ်တော်ကို ဆက်ကပ်လှူဒါန်းချီးမြှင့်ခြင်းခံရသည့်အတွက်
အထူးပင် ရိုသေလေးစား ကြည်ညိုစွာ ဂုဏ်ယူဝမ်းမြောက်ပါကြောင်း၊
အမျိုးဘာသာသာသနာအကျိုးများကို ဆတက်ထမ်းပိုး ထမ်းဆောင်နိုင်ပါစေကြောင်း
ဆုမွန်ကောင်း တောင်းအပ်ပါသည်။

ဇနိတာရာမကျောင်းတိုက် မိုးကုတ်ယောဂီများ

ပြည်ထောင်စုသမ္မတမြန်မာနိုင်ငံတော်အစိုးရ
ကျန်းမာရေးနှင့်အားကစားဝန်ကြီးဌာန
ကျန်းမာရေးလူ့စွမ်းအားအရင်းအမြစ်ဦးစီးဌာန
ဆေးတက္ကသိုလ်(၁)၊ရန်ကုန်
ဘွဲ့နှင်းသဘင်အခမ်းအနားဓာတ်ပုံနှင့် ဗီဒီယိုရိုက်ကူးရန်
"အိတ်ဖွင့်တင်ဒါကြော်ငြာစာ"

၁။ ဆေးတက္ကသိုလ်(၁)၊ ရန်ကုန်၏ (၅၆)ကြိမ်မြောက် ဘွဲ့နှင်းသဘင်အခမ်းအနားကို ၂-၃-၂၀၁၉ ရက် (စနေနေ့) နံနက်ပိုင်းနှင့် မွန်းလွဲပိုင်းတွင်လည်းကောင်း၊ အစမ်းလေ့ကျင့်ခြင်းကို ၁-၃-၂၀၁၉ ရက် (သောကြာနေ့) နံနက်ပိုင်းတွင်လည်းကောင်း၊ ရန်ကုန်တက္ကသိုလ် ဘွဲ့နှင်းသဘင်ခန်းမ၌ ကျင်းပပြုလုပ်မည်ဖြစ်ပါသည်။ အဆိုပါဘွဲ့နှင်းသဘင်အခမ်းအနား၌ ဘွဲ့နှင်းသဘင်ခန်းမအတွင်း (အပြင်မပါ)ဓာတ်ပုံနှင့် ဗီဒီယိုရိုက်ကူးရေးအတွက် ဓာတ်ပုံရိုက်ကူးလိုသူများထံမှ အိတ်ဖွင့်တင်ဒါခေါ်ယူအပ်ပါသည်။

၂။ တင်ဒါပိတ်ရက်နှင့်ဖွင့်ရက်

တင်ဒါပိတ်ရက်-၈-၂-၂၀၁၉ ရက် (သောကြာနေ့) မွန်းတည့်(၁၂:၀၀)နာရီ

တင်ဒါဖွင့်ရက်- ၈-၂-၂၀၁၉ ရက် (သောကြာနေ့) မွန်းလွဲ(၁:၀၀)နာရီ

၃။ အသေးစိတ်အချက်အလက်များကို ရုံးချိန်အတွင်း ဖုန်းနံပါတ်-၀၁-၂၅၁၁၃၁၊ ၀၁-၃၇၀၉၃၈သို့ ဆက်သွယ်မေးမြန်းစုံစမ်းနိုင်ပါသည်။

ဓာတ်ပုံတင်ဒါခေါ်ယူရေးအဖွဲ့
ဆေးတက္ကသိုလ်(၁)၊ ရန်ကုန်။

ကန့်ကွက်နိုင်ကြောင်းကြော်ငြာခြင်း

နေပြည်တော်၊ ပျဉ်းမနားမြို့၊ ဘောဂဝတီရပ်ကွက်၊ မြေတိုင်းရပ်ကွက်အမှတ်-၃၂/ပေါင်းလောင်း-၂၊ မြေကွက်အမှတ် (၄၅၀၄)၊ ဧရိယာ (၀. ၀၅၅)ဧကရှိ ဒေါ်ဗျားကြီး အမည်ပေါက် ပါမစ်မြေကွက်အား ဒေါ်သော်တာစိုး(ဘ)ဦးသိန်းမြင့် [၉/လဝန(နိုင်)၀၃၂၇၅၇]မှ မြေပေးမိန့်၊ အရောင်းအဝယ်စာချုပ်၊ ရောင်းသူ/ ဝယ်သူကျမ်းကျိန်လွှာ၊ လျှောက်ထားသူ၏ ကိုယ်တိုင်ကတိဝန်ခံချက်၊ နှစ်ဦးနှစ်ဖက်သဘောတူကတိဝန်ခံချက်၊ နိုင်ငံသားစိစစ်ရေးကတ်ပြား၊ အိမ်ထောင်စုလူဦးရေစာရင်း၊ ရပ်ကွက်အုပ်ချုပ်ရေးမှူးရုံးထောက်ခံချက်၊ ရဲစခန်းထောက်ခံချက်၊ ပတ်ဝန်းကျင်သက်သေထွက်ဆိုချက် (မူရင်း)များတင်ပြပြီး မြေငှားစာချုပ်သစ်လျှောက်ထားလာမှုအပေါ် ကန့်ကွက်လိုသူများ အနေဖြင့် တရားဝင်ပိုင်ဆိုင်မှု စာချုပ်စာတမ်းများ၊ တရားရုံးအမိန့်ဒီကရီများဖြင့် အထောက်အထား ခိုင်လုံစွာတင်ပြ၍ ယနေ့မှစ၍ (၁၅)ရက်အတွင်း နေပြည်တော်စည်ပင်သာယာရေးကော်မတီ၊ မြို့ပြစီမံကိန်းနှင့်မြေစီမံခန့်ခွဲမှုဌာနသို့ လာရောက်ကန့်ကွက်နိုင်ကြောင်းနှင့် သတ်မှတ်ရက်အတွင်း ကန့်ကွက်မှုမရှိပါက ဌာနမှ လုပ်ထုံးလုပ်နည်းနှင့်အညီ ဆက်လက်ဆောင်ရွက်သွားမည်ဖြစ်ကြောင်း အသိပေးကြေညာအပ်ပါသည်။

မြို့ပြစီမံကိန်းနှင့်မြေစီမံခန့်ခွဲမှုဌာန
နေပြည်တော်စည်ပင်သာယာရေးကော်မတီ

နိုင်ငံတကာသတင်းဂျာနယ်

အမှတ်စဉ် - ၁၁၉၅

အင်ဒို-ပစိဖိတ်ဒေသတွင်လေးနိုင်ငံ လုံခြုံရေးမဟာမိတ်အဖွဲ့နှင့် တရုတ်နိုင်ငံတို့အကြား အားပြိုင်မှုများ

ဆီးရီးယားမှာ အမေရိကန်တပ်တွေ ရုပ်သိမ်းခြင်းက မှန်ကန်မှုရှိရဲ့လား

နယ်မြေလုယက်ပွဲကြောင့် ရုရှားနှင့် အမေရိကန် အာတိတ်စစ်ပွဲဖြစ်လာနိုင်

အမေရိကန်သည်သာပထမမူဝါဒကြောင့် ဆီးရီးယားမှ အမေရိကန်တပ်ဖွဲ့များ ရုပ်သိမ်းခဲ့ခြင်းလား

မှန်းချက်နှင့် နမ်းထွက်မကိုက်ခဲ့သည့် ပါပူဝါနယူးဂီနီ ထိပ်သီးဆွေးနွေးပွဲ

ကိုရီးယားကျွန်းဆွယ် ငြိမ်းချမ်းရေးအလားအလာ

ပစိဖိတ်ဒေသကို ဗြိတိန်တော်ဝင်ရေတပ် လွှမ်းမိုးလာတော့မှာလား

အာကာသစူးစမ်းမှုများ အရှိန်မြှင့်လာသည့် တရုတ်

တနင်္လာနေ့တိုင်း ထွက်ပြီ

နယ်စာပေတိုက်များ၊ ကိုယ်စားလှယ်ကြီးများမှတစ်ဆင့် ရောင်းချေး ကျပ် ၃၀၀/-

ကြော်ငြာနှင့် ဖြန့်ချိရေး - အမှတ် (၇၇)၊ ၅၂ လမ်း၊ ကြေးမုံသတင်းစာတိုက်၊ ပုဇွန်တောင်မြို့နယ်၊

ဖုန်း - ၀၁ - ၃၉၇၃၃၀ ၊ ၀၁ - ၂၉၂၈၃၀

Gmail - internationaljournalmm@gmail.com

ကန့်ကွက်နိုင်ကြောင်းကြော်ငြာစာ

ရန်ကုန်တိုင်းဒေသကြီး၊ ဗဟန်းမြို့နယ်၊ မြေတိုင်းရပ်ကွက်အမှတ်(၃၅/အီး-၁)၊ မြေကွက်အမှတ်(၆၂၅/၁-၂အေ-၂ဘီ)၊ ဧရိယာ ၀. ၀၉၉ ဧကနှင့် မြေကွက် အမှတ်(၆၂၅/၁-၂အေ-၂ဘီ)(လမ်း)၊ ဧရိယာ ၀. ၀၂၂ဧကရှိ ဒေါ်အေးအေးလှိုင် အမည်ပေါက်သည့်ရန်ကုန်မြို့မြေ(၂)ကွက်(အရပ်ခေါ် -အမှတ် ၇၀/က၂ မဟာစည် သာသနာ့ရိပ်သာလမ်း၊ အလယ်ရွှေဂုံတိုင်ရပ်ကွက် ဗဟန်းမြို့နယ်)နှင့်ယင်းမြေကွက်များပေါ်ရှိအကျိုးခံစားခွင့်အားလုံးတို့ကို တရားဝင်ပိုင်ဆိုင်ပြီးလွှဲပြောင်း ရောင်းချပိုင်ခွင့်ရှိကြောင်းဝန်ခံကတိပြုသူ ဒေါ်တင်မာမာညို(၁၂/မဂဒ(နိုင်)၀၀၉၈၀၃)၊ ဒေါ်ညိုမီအေး(၁၂/မဂဒ(နိုင်) ၀၉၆၁၅၉)နှင့်ဒေါ်ညိုမီထွေး(၁၂/မဂဒ(နိုင်)၀၉၆၁၅၈)တို့ထံမှ ကျွန်ုပ်၏ မိတ်ဆွေက အပြီးအပိုင်လွှဲပြောင်းဝယ်ယူရန်စရန်ငွေတချို့ကိုပေးချေထားပြီး ဖြစ်ပါ၍ ကန့်ကွက်လိုပါက ဤ ကြော်ငြာစာထုတ်သည့်နေ့မှစ၍ (၁၄)ရက်အတွင်း ပိုင်ဆိုင်မှုအထောက်အထား(မူရင်း)များဖြင့် လာရောက်ကန့်ကွက်နိုင်ပါသည်။ ကန့်ကွက်မှုမရှိပါက ဥပဒေနှင့်အညီဆက်လက်အရောင်းအဝယ်ပြုလုပ်သွား မည်ဖြစ်ကြောင်း အများသိစေရန် ကြော်ငြာအပ်ပါသည်။

လွှဲအပ်ညွှန်ကြားချက်အရ - ဦးအောင်ကျော်ထွန်း LL.B.,LL.M.
တရားလွှတ်တော်ရှေ့နေ(စဉ်-၁၁၁၆၃)
အမှတ်-(၃၃/၄၉)၊ အခန်းအမှတ်(၃၆)၊ မဟာဗန္ဓုလပန်းခြံလမ်း၊ Strand ကွန်ဒို၊ ကျောက်တံတားမြို့နယ်၊ ရန်ကုန်မြို့။ ဖုန်း-၀၉၄၂၀၁၈၉၉၁၉။

ကန့်ကွက်နိုင်ကြောင်း အများသိစေရန်အသိပေးကြေညာခြင်း

ရန်ကုန်မြို့၊ လမ်းမတော်မြို့နယ်၊ (၇)ရပ်ကွက်၊ မဟာဗန္ဓုလလမ်း၊ အမှတ်(၇၅၇)၊ စလွှာ၊ အကျယ်ပေ(၂၅×၆၀)ရှိ တိုက်ခန်းအား ယခုလက်ရှိပိုင်ဆိုင်သူ ဒေါ်နန်းချိုချိုအေး[၁၂/လမတ(နိုင်)၀၀၅၅၀၅]ထံမှ ကျွန်ုပ်၏မိတ်ဆွေ ဦးအေးလွင်[၁၂/အစန(နိုင်)၀၂၂၈၁၆]နှင့် ဒေါ်ခင်အေးနွဲ့[၁၂/လမတ(နိုင်)၀၁၈၈၆၆]က ဝယ်ယူရန်စရန်ငွေအချို့ကို ပေးချေထားပြီးဖြစ်ပါသည်။ အထက်ပါတိုက်ခန်းအရောင်းအဝယ်နှင့်ပတ်သက်၍ အမွေစားအမွေခံမှစ၍ ပိုင်ဆိုင်ခွင့်ရှိသူမည်သူမဆို ဤကြေညာပါသည့်ရက်မှစ၍ (၇)ရက်အတွင်း ခိုင်လုံသောစာရွက်စာတမ်း(မူရင်း) များနှင့်တကွ ကျွန်ုပ်ထံလာရောက်ကန့်ကွက်နိုင်ပါသည်။ သတ်မှတ်ရက်ကျော်လွန်ပါက ဤအရောင်းအဝယ်ကို ပြီးမြောက်အောင် ဆက်လက်ဆောင်ရွက်သွားမည်ဖြစ်ပါကြောင်း အများသိစေရန် ကြေညာအပ်ပါသည်။

လွှဲအပ်ညွှန်ကြားချက်အရ-
ဒေါ်ဝေမီလှိုင် (LL.B,D.B.L)
တရားလွှတ်တော်ရှေ့နေ(စဉ်-၉၆၉၁)
အမှတ်(၄၈)၊ ၅လမ်း၊ လမ်းမတော်မြို့နယ်၊ ရန်ကုန်မြို့။
ဖုန်း-၀၉-၇၉၀၂၃၇၀၃၉၊ ၀၉-၄၂၀၀၉၄၆၃

နှစ်ဦးသဘောတူ ကွာရှင်းပြတ်စဲပြီးစီးကြောင်း ကြေညာခြင်း

ဒဂုံတောင်မြို့နယ် (၆၈) ရပ်ကွက်၊ အမှတ် (၃၂) နေ ဦးရဲဝင်း(ခ) ဦးရွှေသီး [၁၂/သဃက(နိုင်) ၀၉၄၁၈၄]နှင့် ဒဂုံတောင်မြို့နယ် (၁၈) ရပ်ကွက်၊ စည်ပင်လမ်း၊ အမှတ်(၂၂၃)နေ ဒေါ်စန်းစန်းမြင့် [၁၂/သဃက(နိုင်)၀၉၀၇၄၄] တို့သည် ၁၁-၁-၂၀၁၉ ရက်တွင် စိတ်သဘောထားချင်း မတိုက်ဆိုင်ပါသဖြင့် နှစ်ဦးသဘောတူ ကွာရှင်းပြတ်စဲပြီးပါကြောင်း၊ ဒေါ်စန်းစန်းမြင့်နှင့် ပတ်သက်သည့် ကိစ္စအဝဝအား လုံးဝတာဝန်ယူ ဖြေရှင်းပေးမည်မဟုတ်ပါကြောင်း၊ မည်သို့မျှ သက်ဆိုင်မှုမရှိပါကြောင်း အများသိစေရန် ကြေညာအပ်ပါသည်။

ဦးရဲဝင်း(ခ) ဦးရွှေသီး
[၁၂/သဃက(နိုင်) ၀၉၄၁၈၄]

ရောင်းမည်

ပဲခူးဟံသာဝတီ လေဆိပ်စီမံကိန်း အနီး၊ စက်မှုမြေကွက် ၇. ၅၇ဧက၊ RC ခြံစည်းရိုးကာပြီး၊ 100KVA Transformer ၁၂ လက်မ အဝီစိ တစ်တွင်း၊ ပေ(၃၀×၇၀) ဂိုဒေါင် တစ်လုံး၊ အရှုပ်အရှင်းကင်း၊ ပိုင်ရှင်ကိုယ်တိုင်ရောင်းမည်။

ဖုန်း-၀၉-၇၈၈၀၂၂၂၇၂၊
၀၉-၇၈၈၀၂၂၃၂၂

ဒေါ်အေးသိန်း[၁၂/ဗတထ(နိုင်)၀၂၉၀၁၄]၏လွှဲအပ်ညွှန်ကြားချက်အရ ဒေါ်ခင်ငြိမ်းဌေး(တရားလွှတ်တော်ရှေ့နေ)၏ ၆-၁-၂၀၁၉ ရက်ထုတ် ကြေးမုံသတင်းစာ၊ စာမျက်နှာ-၂၁ပါ ကြော်ငြာချက်အပေါ် အများသိစေရန် ပြန်လည်ဖြေရှင်း ကြေညာခြင်း

အထက်ပါကြော်ငြာချက်နှင့်ပတ်သက်၍ ညွှန်ကြားချက်ပေးသူ ဒေါ်အေးသိန်း၏ခင်ပွန်း ဦးစိုးမင်းနိုင်သည် ၎င်း၏မိခင်၊ ဖခင်များဖြစ်သော ဦးခိုင်ဝိုး(ခ)လီခိုင်ဝိုး-ဒေါ်တင်ကြည်တို့ထက် ဦးစွာကွယ်လွန်ခြင်းဖြစ်သည့်အတွက် ချွေးမဖြစ်သူဒေါ်အေးသိန်း မှ အမွေဆိုင်ဖြစ်သည်ဟူ၍ မြန်မာ့ဓလေ့ထုံးတမ်းဥပဒေအရ ဖော်ပြခွင့်မရှိပါကြောင်း ပထမဦးစွာ အသိပေးကြေညာအပ်ပါသည်။

ထို့ပြင် ရန်ကုန်မြို့၊ လှိုင်မြို့နယ်၊ မြေတိုင်းရပ်ကွက်အမှတ်(၁၃)၊ မြေကွက်အမှတ်-၆၃/စ+၆၄/ဆ၊ ဧရိယာ(၀. ၁၈၀)ဧကရှိ နှစ်(၆၀)ဂရန်မြေနှင့် ယင်းမြေကွက်ပေါ်ရှိ ဗဟိုလမ်း၊ အမှတ်(၅၄)ဟုခေါ်တွင်သော အဆောက်အအုံသည် ကွယ်လွန်သူ ဒေါ်တင်ကြည်ပိုင်အိမ်မြေမဟုတ်ဘဲ ဒေါ်ခင်စန်းယု(ခ)အိပ်ချ်မေယုထံမှ ငှားရမ်းထားသော ဥပစာသာဖြစ်သည့်အတွက် ဒေါ်တင်ကြည် ပိုင်ဆိုင်သည်ဟူသော ဖော်ပြချက်အား ပြန်လည်ရုပ်သိမ်းပေးပါရန် ဒုတိယအချက်အနေဖြင့် တောင်းဆိုအပ်ပါသည်။

၎င်းအပြင် တတိယအချက်အနေဖြင့် အဆိုပါမြေကွက်နှင့်ပတ်သက်၍ရန်ကုန်မြို့တော်စည်ပင်သာယာရေးကော်မတီ(မြေ/ယာ) ဌာန၌ အထူးဂရန်လျှောက်ထားသည့်အခါတွင် ပိုင်ရှင်ဖြစ်သူ ဒေါ်ခင်စန်းယုနှင့် အဆိုပါ ဥပစာအား လက်ရှိငှားရမ်းလုပ်ကိုင်လျက်ရှိသူ ဦးတင်စိန်နှင့် ဒေါ်ရီရီအေးမောင်နှမသည် (၃)ဦး အမည်ပေါက် မြေဂရန်ကို တရားဝင်လျှောက်ထားရယူခဲ့ပြီးနောက် ၎င်းမြေဂရန်ပိုင်ရှင်(၃)ဦးတို့မှ အဆိုပါ မြေကွက်နှင့် အကျိုးခံစားခွင့်အရပ်ရပ်တို့ကို ဒေါ်ခင်လင်းစိုးထံသို့ အပြီးအပိုင် လက်ရောက် လွှဲပြောင်းရောင်းချခဲ့ပြီးဖြစ်ပါသည်။

ထို့ကြောင့် ဒေါ်အေးသိန်းသည် အဆိုပါ မြေကွက်အပါအဝင် အကျိုးခံစားခွင့်များနှင့် ပတ်သက်၍ မည်သည့်အခွင့်အရေး တစ်စုံတစ်ရာကိုမျှ တောင်းဆိုခွင့်မရှိပါကြောင်းနှင့် အဆိုပါ ကြေညာချက်မှာ လုံးဝ မှန်ကန်မှုမရှိပါကြောင်း အများသိစေရန် ဖြေရှင်းကြေညာအပ်ပါသည်။

၁။ ဒေါ်ခင်စန်းယု(ခ)အိပ်ချ်မေယု	[၁၂/လမန(ပြု)၀၀၀၁၂၉]
၂။ ဒေါ်ရီရီအေး(ခ)လူရန်ယုံ	[၁၂/လမတ(နိုင်)၀၂၆၈၉၅]
၃။ ဦးတင်စိန်(ခ)လူအိစိန်	[၁၂/လမတ(နိုင်)၀၀၅၁၇၈]

တို့၏ လွှဲအပ်ညွှန်ကြားချက်အရ
ဒေါ်ခင်စောဦး(တရားလွှတ်တော်ရှေ့နေ)
စဉ်-၆၇၀၂/(၂၃-၁၁-၁၉၉၈)
United Condo၊ အခန်း-၁၁၁၊ နဝဒေးလမ်းနှင့် အလံပြဘုရားလမ်းထောင့်၊
ဒဂုံ(၁)ကျောင်းရှေ့၊ ဒဂုံမြို့နယ်၊ ရန်ကုန်မြို့။

ငြင်းချက်ထုတ်ရန်သမ္မန်စာ
တရားမကျင့်ထုံးကိုဥပဒေအမိန့်-၅၊ နည်းဥပဒေ-၂၀
ရန်ကုန်တိုင်းဒေသကြီး၊ မြောက်ဥက္ကလာပမြို့နယ် တရားရုံးတော်၌
၂၀၁၈ခုနှစ်၊ တရားမကြီးမှုအမှတ် (၁၀၂)

ဒေါ်အေးမို့မို့ဝင်း **နှင့်** ဦးနေလင်းထွန်း

တရားလို **တရားပြိုင်**

ရန်ကုန်တိုင်းဒေသကြီး၊ ကော့မှူးမြို့နယ်၊ ပြည်တော်သာရပ်ကွက်၊ ဘုရင့်နောင်လမ်း၊ အမှတ်(၅၆)နေ တရားပြိုင် ဦးနေလင်းထွန်း (ယခုနေရပ်လိပ်စာမသိသူ) သိစေရမည်။

သင့်အပေါ် တရားလိုက "လင်မယားကွာရှင်းပြတ်စဲပေးစေလိုမှု" လျှောက်ထားစွဲဆိုချက်ရှိသည်ဖြစ်၍ သင်ကိုယ်တိုင်ဖြစ်စေ၊ သို့တည်းမဟုတ် ၎င်းအမှုနှင့်စပ်လျဉ်း၍ အရေးကြီးသည့် စကားအရပ်ရပ်တို့ကို ချေပပြောဆိုနိုင်သူ သင့်ကိုယ်စားလှယ်ရှုံး အခွင့်အမိန့်ရရှေ့နေဖြစ်စေ၊ သို့တည်းမဟုတ် ၎င်းအမှုနှင့်စပ်ဆိုင်သည့်အချက်များကို ချေပပြောဆိုနိုင်သူတစ်ဦးတစ်ယောက် ၎င်းရှေ့နေနှင့်ပါစေ၍ဖြစ်စေ၊ ၂၀၁၉ခုနှစ်၊ ဇန်နဝါရီလ ၂၁ ရက် (မြန်မာသက္ကရာဇ်-၁၃၈၀ ပြည့်နှစ်၊ ပြာသိုလပြည့်ကျော် ၁ ရက်) မွန်းမတည့်မီ ၁၀ နာရီတွင် အထက်ကအမည်ရေးသားပါရှိသူ တရားလိုစွဲဆိုချက်ကို ထုချေရှင်းလင်းရန် ရုံးတော်သို့ လာရောက်ရမည်။ ၎င်းပြင် သင်သိစေရမည်မှာ အထက်ကဆိုခဲ့သည့်ရက်တွင် သင်မလာမရောက် ပျက်ကွက်ခဲ့လျှင် သင့်ကွယ်ရာတွင် ငြင်းချက်များကိုထုတ်ပေးလိမ့်မည်။ ၎င်းပြင် တရားလိုက ကြည့်ရှုလိုသည့် စာချုပ်စာတမ်းများနှင့် သင်က ထုချေတင်ပြ အမှီပြုလိုသည့် စာချုပ်စာတမ်းအစရှိသည်တို့ကို သင်နှင့်အတူ ယူဆောင်လာရမည်။ သို့တည်းမဟုတ် သင့်ကိုယ်စားလှယ်ရှေ့နေလက်တွင် ထည့်အပ်ပို့လိုက်ရမည်။ သင်က ထုချေလွှာတင်သွင်းလိုလျှင် အမှုမဆိုင်မီ လေးရက်က တင်သွင်းရမည်။

၂၀၁၉ ခုနှစ်၊ ဇန်နဝါရီလ ၇ ရက်တွင် ဤရုံးတံဆိပ်ရိုက်နှိပ်၍ ကျွန်ုပ်လက်မှတ်ရေးထိုးထုတ်ပေးလိုက်သည်။

(ခိုင်သဇင်ထွေး)
ဒုတိယမြို့နယ်တရားသူကြီး(၁)
မြောက်ဥက္ကလာပမြို့နယ်တရားရုံး

ငြင်းချက်ထုတ်ရန်သမ္မန်စာ
တရားမကျင့်ထုံးကိုဥပဒေအမိန့်-၅၊နည်းဥပဒေ-၂၀
မင်္ဂလာဒုံမြို့နယ်တရားမရုံး၌
၂၀၁၈ခုနှစ်၊တရားမကြီးအမှုအမှတ်-၇၅

ဒေါ်သန်းကျင် နှင့် ၁။ ဦးကိုကို
၂။ ဦးအောင်မြင့်

တရားလို **တရားခံ**

ဦးအောင်မြင့်၊ အမှတ်-၇၅၊စီ-ဘီ-၁၊ ဗိုလ်ရာညွန့်လမ်း၊ ဒဂုံမြို့နယ်၊ ရန်ကုန်တိုင်းဒေသကြီး သိစေရမည်။

သင့်အပေါ်၌ ဒေါ်သန်းကျင်က (၁)တရားပြိုင် ပြုလုပ်ချုပ်ဆိုထားသည့် ခြံမြေအရောင်း အဝယ်စာချုပ်တွင်ရောင်းသူဦးရှိန်၏လက်မှတ်အတုဖြင့် ချုပ်ဆိုထားသည့် စာချုပ်သည် ပျက်ပြယ်သောစာချုပ်ဖြစ်ကြောင်း မြွက်ဟကြေညာပေးစေလိုမှု ရလိုကြောင်းနှင့် လျှောက်ထားစွဲဆိုချက်ရှိသည်ဖြစ်၍၊သင်ကိုယ်တိုင်ဖြစ်စေ သို့တည်းမဟုတ် ၎င်းအမှုနှင့် စပ်လျဉ်း၍ အရေးကြီးသည့် စကားအရပ်ရပ်တို့ကို ချေပပြောဆိုနိုင်သူ သင့် ကိုယ်စားလှယ်ရုံး အခွင့်အမိန့်ရရှေ့နေဖြစ်စေ၊သို့တည်းမဟုတ် ၎င်းအမှုနှင့်စပ်ဆိုင်သည့်အချက်များကို ချေပပြောဆိုနိုင်သူတစ်ဦးတစ်ယောက် ၎င်းရှေ့နေနှင့်ပါစေ၍ဖြစ်စေ၊ ၂၀၁၉ ခုနှစ်၊ ဒီဇင်ဘာလ ၂၅ ရက် (၁၃၈၀ ခုနှစ်၊ ပြာသိုလပြည့်ကျော် ၅ရက်) မွန်းမတည့်မီတွင် အထက်ကအမည်ရေးသားပါရှိသူ တရားလိုစွဲဆိုချက်ကို ထုချေရှင်းလင်းရန် ရုံးသို့လာရောက်ရမည်။ ၎င်းပြင်သင်သိစေရမည်မှာ အထက်ကဆိုခဲ့သည့် နေ့ရက်တွင် သင်မလာမရောက် ပျက်ကွက်ခဲ့လျှင် သင့်ကွယ်ရာတွင် ငြင်းချက်များ ကို ထုတ်ပေးလိမ့်မည်။ ၎င်းပြင် တရားလိုကကြည့်ရှုလိုသည့်လိုအပ်သော စာရွက်စာတမ်းများနှင့် သင်က ထုချေတင်ပြအမှီပြုလိုသည့် စာချုပ်စာတမ်းအစရှိသည်တို့ကိုသင်နှင့်အတူ ယူဆောင်လာရမည်။ သို့တည်းမဟုတ် သင့်ကိုယ်စားလှယ်ရှေ့နေ လက်တွင် ထည့်အပ်ပို့လိုက်ရမည်။ သင်က ထုချေလွှာတင်သွင်းလိုလျှင် အမှုမဆိုင်မီ လေးရက်က တင်သွင်းရမည်။

၂၀၁၉ ခုနှစ်၊ဒီဇင်ဘာလ ၁၁ ရက်တွင် ဤရုံးတံဆိပ်ရိုက်နှိပ်၍ ကျွန်ုပ်လက်မှတ်ရေးထိုးထုတ်ပေးလိုက်သည်။

(စက်ရှိန်သာ)
ဒုတိယမြို့နယ်တရားသူကြီး(၁)
မင်္ဂလာဒုံမြို့နယ်တရားရုံး

အထူးဝမ်းမြောက်ဂုဏ်ယူခြင်း

၂၀၁၉ခုနှစ်၊ ဇန်နဝါရီလ ၄ရက် (၇၁)နှစ်မြောက် လွတ်လပ်ရေးနေ့တွင် ပြည်ထောင်စုသမ္မတမြန်မာနိုင်ငံတော်၊ နိုင်ငံတော်သမ္မတရုံး၏ အမိန့်ကြော်ငြာစာအမှတ် (၁/၂၀၁၉)ဖြင့် ရန်ကုန်တိုင်းဒေသကြီး၊ အင်းစိန်မြို့နယ်၊ ရွာမအနောက်ရပ်ကွက် ညောင်ပင်သာကျောင်းတိုက် မိုးကုတ်ဝိပဿနာဓမ္မရိပ်သာကြီး၏ ဦးစီးပဓာနနာယက **ဘဒ္ဒန္တမာလာစာရ(ဓမ္မာစရိယ)**အား **"မဟာကမ္မဋ္ဌာနာစရိယ"** ဘွဲ့တံဆိပ်တော် ဆက်ကပ်ခြင်းခံရသည့်အတွက် အထူးဝမ်းမြောက်ဂုဏ်ယူရပါကြောင်းနှင့် အမျိုး၊ ဘာသာ၊ သာသနာအကျိုးကို စွမ်းစွမ်းတမံ ဆောင်ရွက်နိုင်ပါစေကြောင်း ဆုမွန်ကောင်းတောင်းလျက် ရှိခိုးပူဇော်ကန်တော့၍ ဝမ်းမြောက်မိပါသည်ဘုရား။

တပည့်ဒါယကာ၊ ဒါယိကာမများ

အထူးလှိုက်လှဲစွာ ဂုဏ်ယူဝမ်းမြောက်ခြင်း

Myo Naing-Nine Group of Companies ၏

အနန္တဂိုဏ်းဝင် ကျေးဇူးရှင် **"မိခင်ကြီး သုဓမ္မသိင်္ဂီ ဒေါ်ညွန့်ညွန့်"**

အား

ပြည်ထောင်စုသမ္မတ မြန်မာနိုင်ငံတော်၊ နိုင်ငံတော်သမ္မတရုံး အမိန့်ကြော်ငြာစာအမှတ်–၁/၂၀၁၉ ဖြင့်မြန်မာနိုင်ငံတော်အစိုးရမှ ဘာသာသာသနာ အကျိုးကို စွမ်းစွမ်းတမံဆောင်ရွက်ပြီး မြတ်ဗုဒ္ဓ၏ သာသနာအတွင်း၌ ပစ္စည်းလေးပါးဒါယကာ၊ ဒါယိကာမအဖြစ် စဉ်ဆက်မပြတ်လှူဒါန်းသည့် လှူပုဂ္ဂိုလ်များ ကိုချီးမြှင့် ပေးသောသာသနာတော်ဆိုင်ရာဘွဲ့ တံဆိပ်ဖြစ်သည့် သာသနနုဂ္ဂဟဘွဲ့နှင့်သာသနာပြုဘွဲ့တံဆိပ်ဖြစ်သော **"သီဟသုဓမ္မသိင်္ဂီ"** ဘွဲ့ကိုထပ်ဆင့် ချီးမြှင့်ခံရသည့်အတွက်လှိုက်လှိုက်လှဲလှဲ ဝမ်းမြောက်ပါကြောင်း နှင့်နိုင်ငံအကျိုး၊ သာသနာအကျိုးတို့ကိုကျန်းမာချမ်းသာစွာဖြင့်ဆတက်ထမ်းပိုး သယ်ပိုးဆောင်ရွက်နိုင်ပါစေကြောင်းဆုမွန်ကောင်းတောင်းအပ်ပါသည်။

ချစ်သား–	ဦးမျိုးမြင့်	**(Chairman)**	**Myo Naing-Nine Group of Companies**
ချစ်သမီး–	ဒေါ်သန္တာဝင်း	**(Managing Director)**	**Myo Naing-Nine Group of Companies**
ချစ်မြေးများ–	အုပ်စိုးနိုင်	**@ Oscar (Grade-8) YIS**	
	ဆုသံစဉ်နိုင်	**@ Melody (Grade-5) YIS**	
	ယုယနိုင်	**@ Lola (Grade-3) YIS**	

မှတ်ပုံတင်ထားသောစိုက်ပျိုးရေးဆေးများ ဖြန့်ဖြူးသူပြောင်းလဲခြင်းအတွက်အသိပေးကြေညာခြင်း

ပြည်ပထုတ်လုပ်သူ Sinamyang Group Pte.Ltd.မှ မြန်မာနိုင်ငံပိုးသတ်ဆေးမှတ်ပုံတင်အဖွဲ့တွင် မှတ်ပုံတင်ထားသော အောက်ဖော်ပြပါပိုးသတ်ဆေးများကို ပြည်တွင်းမှလဖြန့်ဖြူးသည့်ကုမ္ပဏီ Close Friend Company Limited မှ Diamond Light International Trading Co.,Ltd. သို့ဖြန့်ဖြူးသူပြောင်းလဲ၍ တင်သွင်းဖြန့်ဖြူး ရောင်းချမည်ဖြစ်ပါသည်။

စဉ်	ကုန်သွယ်မှုအမည်	အဆိပ်ရှိပစ္စည်းအမျိုးအစား	မှတ်ပုံတင်အမျိုးအစား	မှတ်ပုံတင်အမှတ်
1	ANDA SU YAN 14.5 SC	Indoxacarb 14.5%SC	Provisional	P2018-4223

သို့ဖြစ်ပါ၍ အဆိုပါဖြန့်ဖြူးသူပြောင်းလဲခြင်းကို ကန့်ကွက်လိုပါက ထွဲဖက်အတွင်းရေးမှူးမြန်မာနိုင်ငံပိုးသတ်ဆေးမှတ်ပုံတင်အဖွဲ့သီးနှံကာကွယ်ရေးဌာနခွဲ၊ အနောက်ကြို့ကုန်းအင်းစိန်မြို့နယ်သို့(၂)ပတ်(၁၄)ရက်အတွင်း လာရောက်ကန့်ကွက်နိုင်ပါကြောင်းအသိပေးကြေညာအပ်ပါသည်။

Close Friend Co.,Ltd.
No.827/A, Thu Mingalar Road, 7th Ward, South Okkalapa Township, Yangon.
Ph: 018500424, 09421032105, 0943135303, 09401534797
Email: kanmyint999@gmail.com, closefriend.md@gmail.com

မှတ်ပုံတင်ထားသောစိုက်ပျိုးရေးဆေးများ ဖြန့်ဖြူးသူပြောင်းလဲခြင်းအတွက်အသိပေးကြေညာခြင်း

ပြည်ပထုတ်လုပ်သူ Sinamyang Group Pte.Ltd.မှမြန်မာနိုင်ငံပိုးသတ်ဆေးမှတ်ပုံတင်အဖွဲ့တွင် မှတ်ပုံတင်ထားသော အောက်ဖော်ပြပါပိုးသတ်ဆေးများကို ပြည်တွင်းမှလဖြန့်ဖြူးသည့်ကုမ္ပဏီ Close Friend Co.,Ltd.မှ Diamond Light International Trading Co.,Ltd. သို့ဖြန့်ဖြူးသူပြောင်းလဲ၍ တင်သွင်းဖြန့်ဖြူး ရောင်းချမည်ဖြစ်ပါသည်။

စဉ်	ကုန်သွယ်မှုအမည်	အဆိပ်ရှိပစ္စည်းအမျိုးအစား	မှတ်ပုံတင်အမျိုးအစား	မှတ်ပုံတင်အမှတ်
၁	Super Glykill 36AS	2,4-D acid 120 g/l +Glyphosate 240 g/l AS	Provisional	P2017-4047
၂	Cypertin 25EC	Cypermethrin 25% EC	Provisional	P2017-4051

သို့ဖြစ်ပါ၍ အဆိုပါဖြန့်ဖြူးသူပြောင်းလဲခြင်းကို ကန့်ကွက်လိုပါက တွဲဖက်အတွင်းရေးမှူးမြန်မာနိုင်ငံပိုးသတ်ဆေးမှတ်ပုံတင်အဖွဲ့သီးနှံကာကွယ်ရေးဌာနခွဲ၊ အနောက်ကြို့ကုန်းအင်းစိန်မြို့နယ်သို့(၂)ပတ်(၁၄)ရက်အတွင်း လာရောက်ကန့်ကွက်နိုင်ပါကြောင်းအသိပေးကြေညာအပ်ပါသည်။

Close Friend Co.,Ltd.
No.827/A, Thu Mingalar Road, 7th Ward, South Okkalapa Township, Yangon.
Ph: 018500424, 09421032105, 0943135303, 09401534797
Email: kanmyint999@gmail.com, closefriend.md@gmail.com

လှထု
Steel Structure
သံပန်း၊ သံတံခါး၊ လိပ်တံခါး၊ အလူမီနီယံ စတီးလုပ်ငန်း
အမှတ်(၁၄)၊ ၁၆၇ – လမ်း၊ တာမွေ။
Ph:09-5031107, 09-5028986

ကန့်ကွက်နိုင်ကြောင်း ကြော်ငြာခြင်း

နေပြည်တော်၊ ပျဉ်းမနားမြို့၊ ရွာကောက်ရပ်ကွက်၊ မြေတိုင်းရပ်ကွက်အမှတ် (၃၂/ပေါင်းလောင်း-၂)၊ ဦးစန်းယုအမည်ပေါက် မြေကွက်အမှတ်(၁၈၀၈)၊ ဧရိယာ(၀. ၀၅၅)ဧကရှိ ပေ(၄၀×၆၀) မြေကွက်အား ဒေါ်ရွှေစင်ဦး(ဘ)ဦးဝင်းကြည် ၉/ပမန(နိုင်)၂၂၀၈၀၆မှ ပျဉ်းမနားမြို့ မြေတိုးချဲ့ရေးကော်မတီ၏ ဝိုင်းကွက်တန်ဖိုးငွေရပြေစာ၊ အရောင်းအဝယ်စာချုပ်၊ ရောင်းသူ/ဝယ်သူ ကျမ်းကျိန်လွှာ၊ လျှောက်ထားသူ၏ ကိုယ်တိုင်ကတိဝန်ခံချက်၊ နိုင်ငံသားစိစစ်ရေးကတ်ပြား၊ အိမ်ထောင်စုလူဦးရေစာရင်း၊ နှစ်ဦးနှစ်ဖက်သဘောတူကတိဝန်ခံချက်၊ ရပ်ကွက်၊ ရဲစခန်းထောက်ခံချက်(မူရင်း)များတင်ပြပြီး မြေငှားစာချုပ်သစ်လျှောက်ထားလာရာ ကန့်ကွက်လိုသူများအနေဖြင့် တရားဝင်ခိုင်လုံသော အထောက်အထားများ၊ တရားရုံးအမိန့်ဒီဂရီများ ခိုင်လုံစွာတင်ပြပြီး ယနေ့မှစ၍(၁၅)ရက်အတွင်း နေပြည်တော်စည်ပင်သာယာရေးကော်မတီ၊ မြို့ပြစီမံကိန်းနှင့်မြေစီမံခန့်ခွဲမှုဌာနသို့ လာရောက်ကန့်ကွက်နိုင်ကြောင်းနှင့် ကန့်ကွက်မှုမရှိပါကဌာနမှ လုပ်ထုံးလုပ်နည်းနှင့်အညီ ဆက်လက်ဆောင်ရွက်သွားမည်ဖြစ်ကြောင်း အသိပေးကြေညာအပ်ပါသည်။

မြို့ပြစီမံကိန်းနှင့်မြေစီမံခန့်ခွဲမှုဌာန
နေပြည်တော်စည်ပင်သာယာရေး ကော်မတီ

ကြီးမြန်သစ်ပင် စိုက်ပျိုးလျှင် စွမ်းအင်လည်းရ ပြည်လည်းလှ

အဂ္ဂမဟာသီရိသုဓမ္မမဏိဇောတဓရ ဦးနန္ဒ(မိုးကုတ်မြို့)အတွက် အထူးလိုက်လှဲစွာ ဂုဏ်ယူဝမ်းမြောက်ပါကြောင်း

ပြည်ထောင်စုသမ္မတမြန်မာနိုင်ငံတော်အစိုးရ၏ အမိန့်ကြော်ငြာစာအမှတ်(၁/၂၀၁၉)ဖြင့် (၇၁)နှစ်မြောက် လွတ်လပ်ရေးနေ့တွင် ချီးမြှင့်သော သာသနာတော်ဆိုင်ရာ လူပုဂ္ဂိုလ်အမြင့်ဆုံးဘွဲ့ဖြစ်သည့် **"အဂ္ဂမဟာ သီရိသုဓမ္မမဏိဇောတဓရ"** ဘွဲ့တံဆိပ်တော်ကို မိုးကုတ်မြို့ မြို့မရပ်နေ သုဓမ္မသီဂီ ဒေါ်ကာလာဝတီ(ခ)ဒေါ်စန်းစန်း ၏ ခင်ပွန်း **ဦးနန္ဒ**(မြန်မာနိုင်ငံလုံးဆိုင်ရာ ဟိန္ဒူဗုဟိုကောင်စီအဖွဲ့ ဥက္ကဋ္ဌ)အား ထိုက်တန်စွာ ချီးမြှင့်ခံရသည့်အတွက် အနန္တဂိုဏ်းဝင်ကျေးဇူးရှင်ဖခင်ကြီးအား ဂုဏ်ယူဝမ်းမြောက်ကြောင်း၊ နောင်တွင်လည်း နိုင်ငံနှင့်ပြည်သူများ၏ အကျိုး၊ လူမျိုးဘာသာ၊ သာသနာ အကျိုးတို့ကို ဆတက်ထမ်းပိုးတို့၍ ဆောင်ရွက်နိုင်ပါစေကြောင်းနှင့် ကိုယ်စိတ်နှစ်ဖြာ ကျန်းမာချမ်းသာခြင်းတို့ဖြင့် ပြီးပြည့်စုံပြီး လောကီလောကုတ္တရာ နှစ်ဖြာသောအကျိုးကို သယ်ပိုးဆောင်ရွက်နိုင်ပါစေကြောင်း ဆုမွန်ကောင်းတောင်း၍ အထူးဝမ်းမြောက်ဂုဏ်ယူအပ်ပါသည်။

ချစ်ဇနီး - သုဓမ္မသီဂီ ဒေါ်ကာလာဝတီ(ခ)ဒေါ်စန်းစန်း
သား - ကိုနိုင်စိုး-မကမလာ(ခ)မအေမီ
သား - ကိုကျော်သူ-မဒူရ်ဂါ(ခ)မထွေးထွေးစော
မြေးများ - မပရီရား၊ မအနုရှ်ကား၊ မောင်ယူပင်န္ဒြာ၊ မောင်အဒိသရာ

လှိုက်လှိုက်လှဲလှဲ အထူးဂုဏ်ယူ ဝမ်းမြောက်ပါကြောင်း

ပြည်ထောင်စုသမ္မတ မြန်မာနိုင်ငံတော် အစိုးရ၏အမိန့်ကြော်ငြာစာ အမှတ်(၁/၂၀၁၉)ဖြင့် (၇၁)နှစ်မြောက် လွတ်လပ်ရေးနေ့ထူးနေ့မြတ်တွင်

"သုဓမ္မသီဂီ" ဘွဲ့ချီးမြှင့်ခြင်းခံရသော အောင်မော်စံစာသင်တိုက် ဓမ္မပါလကျောင်းတော်ကြီး တတိယထပ်အလှူရှင် ကျောင်းဒါယိကာမကြီး **"ဒေါ်ခင်အုန်း"** (မြတ်ရွှေအိုးသက်န်းတိုက်ပိုင်ရှင်နှင့် ရွှေပြည့်စုံယိုးဒယား ပိတ်လိတ်ဖြန့်ချိရေး)အား ယင်း**"သုဓမ္မသီဂီ"** သာသနာပြုဘွဲ့ချီးမြှင့်ခံရခြင်း အတွက် လှိုက်လှိုက်လှဲလှဲ အထူးဂုဏ်ယူဝမ်းမြောက်ပါကြောင်းနှင့် အမျိုး ဘာသာ၊ သာသနာအကျိုးကို ဆတက်ထမ်းပိုးတို့၍ ဆောင်ရွက်နိုင်ပါစေ ကြောင်း ဆုမွန်ကောင်းတောင်းကာ ဂုဏ်ပြုအပ်ပါသည်။

အောင်မော်စံဆရာတော်
ဘဒ္ဒန္တအာစိဏ္ဏ(အဂ္ဂမဟာဂန္ထဝါစကပဏ္ဍိတ)နှင့်
အောင်မော်စံသာသနာပြုအဖွဲ့
ရှုခင်းသာရပ်ကွက်၊ သာကေတမြို့နယ်၊ ရန်ကုန်မြို့။

ထပ်ဆင့်အကယ်ဒမီ စန္ဒယားဦးတင်ဝင်းလှိုင်၏ ဒုတိယပွဲ

ထပ်ဆင့်အကယ်ဒမီ စန္ဒယားဦးတင်ဝင်းလှိုင်၏ ခြေခြေမြစ်မြစ် နှစ်နှစ်ကာကာ အဖွဲ့သားများမှ ဒုတိယအကြိမ်အဖြစ် ကာလပေါ်သီချင်းကဗျာညကို တင်ဆက်ပါအုံးမည်··· သီချင်းကောင်း လေးတွေကို အသံကောင်းတွေနှင့် တင်ဆက်ပုံကောင်းလှသော ကာလပေါ် သီချင်းကဗျာညကို ကြွရောက်အားပေးကြပါအုံးနော်---

လက်မှတ်ဝယ်ရန် - ၀၉ ၂၅၂၈၀၄၃၀၈၊ ၀၉ ၂၅၀၂၇၉၄၆၁၊ ၀၁ ၅၃၄၆၀၃ သို့ (၅၀၀၀၊ ၃၀၀၀၊ ၂၀၀၀)ကျပ် ဝယ်ယူအားပေးနိုင်ပါပြီ။
တင်ဆက်မည့် နေ့ရက် - ၁၆-၁-၂၀၁၉
အချိန် - ညနေ(၆)နာရီမှ (၁၀)နာရီ
နေရာ - I.B.C ၊ တံတားဖြူမှတ်တိုင်အနီး။

အထူးလိုက်လှဲစွာ ဂုဏ်ပြုဝမ်းမြောက်မိပါကြောင်း

ပြည်ထောင်စုသမ္မတ မြန်မာနိုင်ငံတော်အစိုးရ၏ အမိန့်ကြော်ငြာစာအမှတ်(၁/၂၀၁၉)ဖြင့် (၇၁)နှစ်မြောက် လွတ်လပ်ရေးနေ့တွင် "အဂ္ဂမဟာသီရိသုဓမ္မမဏိဇောတဓရ" ဦးမောင်မောင်(ဥက္ကဋ္ဌ-Asia Express Group of Co.,Ltd)၏ဇနီး ဝိသုဒ္ဓိပရဟိတကျောင်းတိုက် ကျောင်းဒါယိကာမကြီး

သုဓမ္မသီဂီ ဒေါ်သက်သက်နိုင်
Royal President Hotel
Zabu Thri Hotel (Naypyitaw)
Lamandaw Plaza Hotel (Yangon)
Myanma, Asia Yandanar Co.,Ltd. (Managing Director)
Yangon Book Plaza (Chairman)အား

"သီရိသုဓမ္မသီဂီ" ဘွဲ့တံဆိပ်တော်ကို ထိုက်ထိုက်တန်တန် ချီးမြှင့်အပ်နှင်းခြင်းခံရသည့်အတွက် အထူး ဝမ်းမြောက် ဂုဏ်ယူမိပါသည်။ ရှေ့အနာဂတ်အတွက်လည်း ဆက်လက်၍ နိုင်ငံနှင့်လူမျိုး ဘာသာ၊ သာသနာ အကျိုးကို ဆတက်ထမ်းပိုးတို့၍ ဆောင်ရွက်နိုင်ပါစေကြောင်း ဆုမွန်ကောင်းတောင်းအပ်ပါသည်။

ဒေါက်တာဘဒ္ဒန္တရဋ္ဌသာရ (သာသနဓဇဓမ္မာစရိယ)
ဝိသုဒ္ဓိပရဟိတဆရာတော်နှင့်ပရဟိတအဖွဲ့သား/သူများ
ပြည်ရိပ်မွန်(၇)ရပ်၊ ကမာရွတ်၊ ရန်ကုန်မြို့။

ရန်ကုန်မြို့၊ မရမ်းကုန်းမြို့နယ်၊ ကမ္ဘာအေးဘုရားလမ်း

ကမ္ဘာအေးကွန်ဒိုမီနီယံတိုက်ခန်းများ အထူးသက်သာသောဈေးနှုန်းဖြင့်ရောင်းမည်။

■ ကြမ်းခင်းဧရိယာ (၁၆၀၀ - ၁၈၅၀ - ၃၇၅၀)စတုရန်းပေအတွင်းရှိသည့် အခန်းများဖြစ်ပြီး၊
Living Room, Dining Room, Kitchen, Master Bedroom (၁)ခန်း၊
Bedroom (၂)ခန်း၊ ရေချိုးခန်း / အိမ်သာ (၂)ခန်း ပါရှိသည့် ကျယ်ဝန်းသောအခန်းများဖြစ်ပါသည်၊
■ ကျယ်ဝန်းပြီး၊ လေဝင် လေထွက်ကောင်းမွန်သော Corridor ပါရှိပြီး၊
သဘာဝအလင်းရောင်ရရှိသည့် လူနေတိုက်ခန်းများဖြစ်ပါသည်၊
■ ကာလပေါက်ဈေးထက်များစွာသက်သာပြီး၊
ဒေယပတ်လည်လျှင်(ကျပ် ၁၃၀,၀၀၀ - ၁၃၅,၀၀၀)ခန့်ကျင်ရှိဈေးနှုန်းဖြင့်ရောင်းချပေးပါမည်။
တစ်ခန်းလျှင်ကားတစ်စင်းရပ်နားရန်ပါကင်နေရာရရှိပြီး၊
ကမ္ဘာအေးဘုရားအနီး လူစည်ကားသောနေရာဖြစ်ပါသည်၊
■ **ဆက်သွယ်ရန်** ၀၁-၅၁၆ ၅၃၃၊ ၀၁-၅၁၆ ၅၃၄၊၀၁-၅၁၆ ၅၃၅၊၀၁-၅၁၆ ၅၃၆
အမှတ်(၃၀၀)၊ ကမ္ဘာအေးဘုရားလမ်း၊ ကမ္ဘာအေးကွန်ဒိုမီနီယံ (ဝမ္မီးပွင့် Shopping Mall အဆောက်အအုံ)

ငှားရန်

တိုက်(B)၊ (၁၀)လွှာ၊ ပုလဲကွန်ဒို၊ ကမ္ဘာအေးဘုရား လမ်း။

Phone No:09-964811190, 09- 964711180

နှစ်ဦးသဘောတူ ကွာရှင်းပြတ်စဲ ပြီးစီးကြောင်း

နေ့စွဲ၊ ၂၀၁၉ခုနှစ်၊ ဇန်နဝါရီလ (၈)ရက်။

ကျွန်တော် မောင်ဇာနည်ထွန်း[၁၂/တမန(နိုင်)၀၉၇၀၁၇]နှင့် မဖြိုးစန္ဒာလင်း [၁၂/မဘန(နိုင်)၁၂၇၂၅၃]တို့သည် တာမွေမြို့နယ် တရားသူကြီး တင်ဝါဝါသိန်း (တ/၂၄၀၅)ရှေ့တွင် နှစ်ဦးသဘောတူကွာရှင်းပြတ်စဲပြီးစီးပါကြောင်း။

ဦးဇာနည်ထွန်း

ထာ ဝ ရ ကု သိုလ် ရ ယူ ဖို့ သစ် ပင် စိုက် ပျိုး ထိန်း သိမ်း စို့

အထူးဂုဏ်ယူဝမ်းမြောက်ဆုတောင်းမေတ္တာပို့သခြင်း

မြန်မာနိုင်ငံ တိုင်းဒေသကြီး၊ ပြည်နယ်အသီးသီး၌ သီတင်းသုံး၍ သာသနာပြုလျက်ရှိကြကုန်သော သာသနာ့နွယ်ဝင် သီလရှင် ဆရာကြီး ဆရာလေးအပေါင်းတို့၏ သီလရှင်သာသနာကို မပင်မပန်း ချမ်းသာစွာ သာသနာပြုနိုင်ရန် အမြဲအားပေးချီးမြှောက် လှူဒါန်းလျက်ရှိသော ရန်ကုန်တိုင်းဒေသကြီး၊ ကြည့်မြင်တိုင်မြို့နယ်၊ ဦးကြွယ်ဟိုးလမ်း၊ အမှတ်(၃၉)နေ သာသနာ့ဒါယကာကြီး **ဦးအောင်သန်းစိန်**အား ပြည်ထောင်စုသမ္မတမြန်မာနိုင်ငံတော်အစိုးရမှ ချီးမြှင့်သော **"သီဟသုဓမ္မမဏိဇောတဓရ"**ဘွဲ့ကို ထပ်ဆင့်လက်ခံရရှိသည့်အတွက် အထူးဂုဏ်ယူ ဝမ်းမြောက်ဝမ်းသာရှိပါကြောင်းနှင့် မိသားစုနှင့်အတူ အသက်ရာကျော်တိုင် ကိုယ်ကျန်းမာ၊ စိတ်ချမ်းသာ ကောင်းကျိုးလိုရာဆန္ဒများ ပြည့်ဝလျက် လောကီ လောကုတ္တရာ ကျိုးနှစ်ဖြာကို အခက်အခဲမရှိ တိုးတက်အောင်မြင်အောင် ချီးမြှောက်ထောက်ပံ့နိုင်ပါစေကြောင်းနှင့် အမြင့်ဆုံးဘွဲ့တံဆိပ်ကိုလည်း အမြန်ဆုံးရပါစေကြောင်း ဆုတောင်းမေတ္တာပို့သအပ်ပါသည်။

ရွှေမြိုင်သီရိ သီလရှင်စာသင်တိုက်
ပဓာနနာယကဆရာကြီးနှင့် ဆရာလေးများ

အထူးဂုဏ်ယူဝမ်းမြောက်ခြင်း

ရန်ကုန်တိုင်းဒေသကြီး၊ ကြည့်မြင်တိုင်မြို့နယ်၊ ဦးကြွယ်ဟိုးလမ်း၊ အမှတ်(၃၉)နေ **ဦးအောင်သန်းစိန်**(အောင်ရတနာသက်န်းတိုက်)အား နိုင်ငံတော်သမ္မတမှ ချီးမြှင့်သော **သီဟသုဓမ္မမဏိဇောတရရဘွဲ့** ကို ထိုက်ထိုက်တန်တန် ထပ်ဆင့်ချီးမြှင့်ခြင်းခံရသည့်အတွက် မိသားစုနှင့်အတူ ဂုဏ်ယူဝမ်းမြောက်ပါကြောင်းနှင့် နောင်အနာဂတ်တွင်လည်း ကျန်းမာ ချမ်းသာစွာဖြင့် နိုင်ငံအကျိုး၊ သာသနာအကျိုး အမျိုးမျိုးတို့ကို ဆက်လက်သယ်ပိုး ဆောင်ရွက်နိုင်ပါစေကြောင်း ဆုမွန်ကောင်းတောင်းအပ်ပါသည်။

ဒေါ်ပဒုမ္မာစာရီ ပအိုဝ်းသီလရှင်စာသင်တိုက်
ကာယ(၆)လမ်း၊ ပုလဲမြို့သစ်

အထူးဂုဏ်ယူဝမ်းမြောက်ခြင်း

ရန်ကုန်တိုင်းဒေသကြီး၊ ကြည့်မြင်တိုင်မြို့နယ်၊ ဦးကြွယ်ဟိုးလမ်း၊ အမှတ်(၃၉)နေ **ဦးအောင်သိန်းစိန်** (အောင်ရတနာသက်န်းတိုက်ပိုင်ရှင်)အား နိုင်ငံတော်သမ္မတမှ ချီးမြှင့်သော **သီဟသုဓမ္မမဏိဇောတဓရ** ဘွဲ့ကို ထိုက်ထိုက်တန်တန် ထပ်ဆင့်ချီးမြှင့်ခြင်းခံရသည့်အတွက် မိသားစုနှင့်အတူ ဂုဏ်ယူဝမ်းမြောက်ပါကြောင်းနှင့် နောင်အနာဂတ်တွင်လည်း ကျန်းမာ ချမ်းသာစွာဖြင့် နိုင်ငံအကျိုး၊ သာသနာအကျိုး အမျိုးမျိုးတို့ကို ဆက်လက်သယ်ပိုး ဆောင်ရွက်နိုင်ပါစေကြောင်း ဆုမွန်ကောင်းတောင်းအပ်ပါသည်။

ကမ်းဇေယျာသီလရှင်စာသင်တိုက်
ရွှေပြည်သာ

ထွန်းမြန်မာဆေးသုတ်အဖွဲ့
Putty (2) Coat & Sealer (2) coat
Paint (3) Coat
1. Unites 1' × 1' - 280/-
2. Orient 1' × 1' - 330/-
3. Premier 1' × 1' - 430/-
4. Nippon (or) Dulux - 500/-
Ph : 09 453414449, 09 444067721

တက်နေဝန်း
အိမ်ပြောင်း/အိမ်ရွှေ့လုပ်ငန်း
(10'/14')Box ကားများဖြင့်
လုပ်သားအပြီးအစီး
ဝန်ဆောင်မှုပေးသည်။
09-442076599
09-400448695
09-33100721

ဒဂုံမြို့သစ်
အရှေ့ပိုင်း၊ မြောက်ပိုင်း၊
တောင်ပိုင်း၊ ဆိပ်ကမ်း
မြေကွက်များအထူး
ဈေးကောင်းပေးဝယ်သည်။
09-5089354
09-5180139

အထူးဂုဏ်ယူဝမ်းမြောက်ခြင်း

ရန်ကုန်တိုင်းဒေသကြီး၊ ကြည့်မြင်တိုင်မြို့နယ်၊ ဦးကြွယ်ဟိုးလမ်း၊ အမှတ်(၃၉)နေ **ဦးအောင်သန်းစိန်** (အောင်ရတနာသက်န်းတိုက်)အား နိုင်ငံတော်သမ္မတမှ ချီးမြှင့်သော **"သီဟသုဓမ္မမဏိဇောတဓရ"**ဘွဲ့ကို ထိုက်ထိုက်တန်တန် ထပ်ဆင့်ချီးမြှင့်ခြင်းခံရသည့်အတွက် မိသားစုနှင့်အတူ ဂုဏ်ယူဝမ်းမြောက်ပါကြောင်းနှင့် နောင်အနာဂတ်တွင်လည်း ကျန်းမာ ချမ်းသာစွာဖြင့် နိုင်ငံအကျိုး၊ သာသနာအကျိုး အမျိုးမျိုးတို့ကို ဆက်လက်သယ်ပိုး ဆောင်ရွက် နိုင်ပါစေကြောင်း ဆုမွန်ကောင်း တောင်းအပ်ပါသည်။

မဓုဝါဒီသီလရှင်စာသင်တိုက်
မြို့သစ်(၇)ရပ်ကွက်၊ အင်းစိန်

အထူးဂုဏ်ယူဝမ်းမြောက်မိပါကြောင်း

ဘုရား၊ ရဟန်း၊ သိမ်၊ ကျောင်း ဒါယကာကြီး ဦးအောင်သန်းစိန်သည် ပြည်ထောင်စုမြန်မာနိုင်ငံတော်သမ္မတကြီးမှ ၂၀၁၉ခုနှစ်၊ ဇန်နဝါရီလ ၄ရက်တွင် ချီးမြှင့်ပေးအပ်သော **သီဟသုဓမ္မမဏိဇောတဓရ** ဘွဲ့ထူးကို ထပ်ဆင့်ရရှိကြောင်း ကြားသိရ၍ သာသနာ့နွယ်ဝင် သီလရှင်များအားလုံး၏ ကိုယ်စား အထူးဝမ်းမြောက်ဝမ်းသာ ဖြစ်ရပါကြောင်း၊ သာသနာ့ဒါယကာကြီး သက်ရှည်ကျန်းမာ ဘေးရန်ကွာ လိုရာဆန္ဒပြည့်ပါစေကြောင်း ဆုတောင်းမေတ္တာ ပို့သပါသည်။

ကျိုက်ကလော့သီလရှင်စာသင်တိုက်
မင်္ဂလာဒုံမြို့နယ်၊ ရန်ကုန်တိုင်းဒေသကြီး

အထူးဂုဏ်ယူဝမ်းမြောက်ခြင်း

ရန်ကုန်တိုင်းဒေသကြီး၊ ကြည့်မြင်တိုင်မြို့နယ်၊ ဦးကြွယ်ဟိုးလမ်း၊ အမှတ်(၃၉)နေ **ဦးအောင်သန်းစိန်** (အောင်ရတနာသက်န်းတိုက်)အား နိုင်ငံတော်သမ္မတမှ ချီးမြှင့်သော **"သီဟသုဓမ္မမဏိဇောတဓရ"**ဘွဲ့ကို ထိုက်ထိုက်တန်တန် ထပ်ဆင့်ချီးမြှင့်ခြင်းခံရသည့်အတွက် မိသားစုနှင့်အတူ ဂုဏ်ယူဝမ်းမြောက်ပါကြောင်းနှင့် နောင်အနာဂတ်တွင်လည်း ကျန်းမာ ချမ်းသာစွာဖြင့် နိုင်ငံအကျိုး၊ သာသနာအကျိုး အမျိုးမျိုးတို့ကို ဆက်လက်သယ်ပိုးဆောင်ရွက်နိုင်ပါစေကြောင်း ဆုမွန်ကောင်းတောင်းအပ်ပါသည်။

သမိဒ္ဓေါဒယမော်လမြိုင် သီလရှင်စာသင်တိုက်

ကန့်ကွက်နိုင်ကြောင်းကြော်ငြာခြင်း

နေပြည်တော်၊ ပုဗ္ဗသီရိမြို့၊ မြေတိုင်းရပ်ကွက်အမှတ်-၁၅/တပင်ရွှေထီးရပ်၊ တပင်ရွှေထီးရပ်ကွက်မှ မြေဧရိယာ(၀. ၀၅၅)ဧကရှိ မြေကွက်အမှတ်၊ ပစ(C)၆၃၈၂၏ အမည်ပေါက် တပ်သားဌေးအောင်၊ ကိုယ်ပိုင်အမှတ်၊ ၇၇၂၇၃၂ ကွယ်လွန်သွားသဖြင့် အမည်ပေါက်၏ တရားဝင်အမွေခံဇနီးဖြစ်သူ ဒေါ်သူသူအောင် [၈/သရန(နိုင်)၀၆၅၂၂၅]၊ အဖအမည် ဦးဇော်ထွန်းမှ မှတ်ပုံတင်နှင့်အိမ်ထောင်စုလူဦးရေစာရင်း မိတ္တူ၊ တပ်သားဌေးအောင် သေဆုံးခြင်းလက်မှတ်မိတ္တူ၊ မြေကွက်ဖိုးပေးသွင်းချလန်မိတ္တူ၊ မှတ်ပုံတင်ပြီး တရားရုံးကျမ်းကျိန်ဆိုချက်မူရင်း၊ မြေကွက်ရှိအဆောက်အအုံဓာတ်ပုံတင်ပြ၍ မြေကွက်အမှတ်-ပစ(C)၆၃၈၂ကို ၎င်း၏အမည်ဖြင့် မြေငှားစာချုပ်ချထားပေးပါရန် လျှောက်ထားလာပါသဖြင့် ကန့်ကွက်လိုသူများအနေဖြင့် တရားဝင်ပိုင်ဆိုင်မှု စာချုပ်စာတမ်းများ၊ တရားရုံးအမိန့်ဒီကရီများ အထောက်အထားခိုင်လုံစွာတင်ပြ၍ နေပြည်တော်စည်ပင်သာယာရေးကော်မတီ၊ မြို့ပြစီမံကိန်းနှင့်မြေစီမံခန့်ခွဲမှုဌာနသို့ ကြော်ငြာစာပါသည့်ရက်မှစ၍ (၁၅)ရက်အတွင်း လာရောက်ကန့်ကွက်နိုင်ကြောင်းနှင့် သတ်မှတ်ကာလအတွင်း ကန့်ကွက်မှုမရှိပါက ဌာန၏ လုပ်ထုံးလုပ်နည်းများနှင့်အညီ မြေငှားစာချုပ်လျှောက်ထားမှုအား ဆက်လက်ဆောင်ရွက်ပေးသွားမည်ဖြစ်ကြောင်း ကြော်ငြာလိုက်သည်။

မြို့ပြစီမံကိန်းနှင့်မြေစီမံခန့်ခွဲမှုဌာန
နေပြည်တော်စည်ပင်သာယာရေးကော်မတီ

ကန့်ကွက်နိုင်ကြောင်းကြေညာခြင်း

ရန်ကုန်မြို့၊ ရွှေပြည်သာမြို့နယ်၊ အမှတ်(၁၂)ရပ်ကွက်၊ ဗေဒါလမ်း၊ အမှတ်(၉၆၄)၊ မြေအကျယ် ပေ(၄၀×၆၀) ပါမစ်မြေပေါ်တွင် အဆောက်အအုံ၊ ရေ၊ မီး၊ သီးပင်စားပင် အပါအဝင် အကျိုးခံစားခွင့်အားလုံးကို ကွယ်လွန်သူ ဦးမောင်မောင်(RGN-004572)က ပိုင်ဆိုင်ပြီး ယခုအခါ တရားဝင်ရောင်းချပိုင်ခွင့်ရှိသူ ဦးမောင်မောင်၏ ဇနီးဒေါ်ရင်မေ(CE 068211)နှင့် မိသားစုဝင်အားလုံးမှ ရောင်းချရန် သဘောတူသဖြင့် ကျွန်ုပ်ဦးကျော်ဝင်း[၁၂/အစန(နိုင်)၁၂၃၈၀၅]က ဝယ်ယူရန် စရန်ငွေတစ်စိတ်တစ်ဒေသ ကို ပေးချေပြီးဖြစ်ပါ၍ အကျိုးသက်ဆိုင်ခွင့်ရှိသူ မည်သူမဆို ခိုင်လုံသောစာရွက်စာတမ်း မူရင်းအထောက်အထားဖြင့် ကျွန်ုပ်ထံသို့ ဤကြော်ငြာပါသည့်ရက်မှ (၇)ရက်အတွင်း ကန့်ကွက်နိုင်ပါသည်။ သတ်မှတ်ရက်ကျော်လွန်ပါက အရောင်းအဝယ်ဆက်လက် ပြုလုပ်သွားမည်ဖြစ်ကြောင်း ကြေညာအပ်ပါသည်။

ဦးကျော်ဝင်း[၁၂/အစန(နိုင်)၁၂၃၈၀၅]
ဖုန်း-၀၉-၂၆၁၈၈၄၉၇၃၊ ၀၉-၇၉၅၅၁၃၂၂၉

ကန့်ကွက်နိုင်ကြောင်းကြေညာခြင်း

ရန်ကုန်တိုင်းဒေသကြီး၊ မြောက်ပိုင်းခရိုင်၊ လှည်းကူးမြို့နယ်၊ စခန်းကြီးကျေးရွာ၊ စခန်းကြီးကွင်း၊ အကွက်အမှတ်-၉၉၀(B)၊ ဦးပိုင်အမှတ်/မြေကွက်အမှတ်-၂၁/၃၃ နှင့် ၄က/၁ (ဧရိယာဧကအကျယ် ၈.၀၁ဧက)တို့အား ကျွန်ုပ်၏အမှုသည် ဦးဇော်မင်း (၁၂/မရက(နိုင်)၀၆၁၀၂၈)သည် မူလပိုင်ရှင် ဦးမင်းအင်၊ ဒေါ်မြရွှေ၊ ဦးကောင်းကြွယ်တို့ထံမှ အရပ်ကတိအရောင်း အဝယ်စာချုပ်ဖြင့် အပြီးအပြတ် ဝယ်ယူထားပြီး ဖြစ်ပါသည်။

ယခုအခါ သက်ဆိုင်ရာမြို့နယ် လယ်ယာမြေစီမံခန့်ခွဲရေးနှင့် စာရင်းအင်း ဦးစီးဌာနရုံးနှင့် စာချုပ်စာတမ်းမှတ်ပုံတင်ရုံးတို့တွင် ရုံးကိစ္စများ ဆက်လက်ဆောင်ရွက်ရန်ရှိပါသဖြင့် ကန့်ကွက်လိုသူများရှိပါက ယခုကြေညာသည့်ရက်မှစ၍ (၂၈)ရက်အတွင်း စာရွက်စာတမ်းမူရင်း၊ အပြည့်အစုံဖြင့် လူကိုယ်တိုင် လာရောက်ကန့်ကွက်နိုင်ပါသည်။ သတ်မှတ်ရက်အတွင်း ကန့်ကွက်သူမရှိပါက ရုံးကိစ္စများကို ဆက်လက်ဆောင် ရွက်သွားမည်ဖြစ်ပါသည်။

ဦးညီညီ အထက်တန်းရှေ့နေ (စဉ်-၉၀၈၉)
အမှတ်-၂၁၊ ခုတိယထပ်၊ ဦးရွှေဘွန်းလမ်း၊(၇)ရပ်ကွက်၊
ပုဇွန်တောင်မြို့နယ်။

သားအဖြစ်မှ အပြီးအပိုင်စွန့်လွှတ်ကြောင်း အများသိစေရန်

ရန်ကုန်မြို့၊ လှိုင်မြို့နယ်၊ (၆)ရပ်ကွက်၊ သုခ(၅၂)လမ်း၊ အမှတ်(၁)နေ ဦးစောမောင်မောင်ခိုင်[၁၃/သပန(နိုင်)၀၀၀၅၂၄]-ဒေါ်မေနှင်း[၁၄/မမက(နိုင်)၀၀၀၀၂၁]တို့၏ သားဖြစ်သူ မောင်ချားစ်ညီပိုင်[၁၂/လမန(နိုင်)၁၆၄၄၅၁]သည် မိဘနှစ်ပါး၏ ပြောဆိုဆုံးမမှုများကို လိုက်နာမှုမရှိပါသဖြင့် သားအဖြစ်မှ အပြီးအပိုင်စွန့်လွှတ်ပါကြောင်း၊ မောင်ချားစ်ညီပိုင်၏ ဆောင်ရွက်မှုမှန်သမျှကို မိဘနှစ်ပါးမှ တာဝန်ယူဖြေရှင်းပေးမည်မဟုတ်ပါကြောင်း အများသိစေရန် ကြေညာအပ်ပါသည်။

ဦးစောမောင်မောင်ခိုင်-ဒေါ်မေနှင်းတို့၏ လွှဲအပ်ညွှန်ကြားချက်အရ-
ဒေါ်ခင်မာလာ(LL.B)
တရားလွှတ်တော်ရှေ့နေ(စဉ်-၈၅၂၀)
တိုက်(၅)၊ အခန်း(၀၀၈)၊ အေးရိပ်မွန်(၉)လမ်း၊ (၅)ရပ်ကွက်၊ လှိုင်မြို့နယ်၊
ရန်ကုန်မြို့၊ ဖုန်း-၀၉-၅၁၈၁၈၂၀၊ ၀၉-၉၆၅၁၈၁၈၂၀

သွာနုတ္တသားဖြစ်ကြောင်းကြေညာခြင်း

ရန်ကုန်မြို့၊ အလုံမြို့နယ်၊ ဂဠုန်ရပ်ကွက်၊ စက်တွင်းလမ်း၊ အမှတ်(၉၁)နေ တန်ရန်တီ(ခ)ဒေါ်တင်အေး[၁၂/လမတ(နိုင်)၀၃၁၄၄၄]၏ သားဖြစ်သူ ဦးမြသောင်း[၁၂/လမတ(နိုင်)၀၂၆၉၉၉]သည် မိခင်ဖြစ်သူအား စိတ်ဆင်းရဲ၊ ကိုယ်ဆင်းရဲဖြစ်အောင် နည်းမျိုးစုံဖြင့် ကိုယ်ထိလက်ရောက် ပြုလုပ်ခဲ့ပါသဖြင့် သွာနုတ္တသားတစ်ဦးဖြစ်ကြောင်း ကြေညာအပ်ပါသည်။

တန်ရန်တီ(ခ)ဒေါ်တင်အေး[၁၂/လမတ(နိုင်)၀၃၁၄၄၄]

မြေကွက်ရောင်းမည်

သင်္ဃန်းကျွန်းမြို့နယ်၊ (ခ)ရပ်ကွက်၊ ဘိုးဘွားမြေ၊ မြေသီးသန့်၊ အရှုပ်အရှင်းကင်း ပေ(၅၀×၁၀၀)

ဆက်သွယ်ရန် Ph-09-5057873

*ဖါifSrnf

သံသုမာလမ်းမပေါ်၊ သွားကောလိပ်မျက်စောင်းထိုး၊ ပေ(၂၀×၆၀)လုပ်ငန်းရ။

ဆက်သွယ်ရန် Ph-095057873

ဦးအောင်ဝင်း
(ရွှေတံဆိပ်ဆုရှင်-လန်ဒန်)
LCCI Level - I&II, III အခြေခံကိုင်
သင်တန်းများ ခုံနံပါတ်ယူထားနိုင်သည်။
LCCI (၂၅)နှစ်ကျော်အတွေ့အကြုံကြောင့်
သင်ကြားမှုပိုမိုပြည့်စုံစေသည်။
အမှတ်(၂၉၀)၊ တာယာ၊ ပန်းဆိုးတန်းလမ်း(အထက်ဘလောက်)။
☎- 09 -776349905, 403090950, 01-371741, 240824

ကျေးဇူးဥပကာရတင်ရှိပါကြောင်း

နှစ်ပေါင်း(၂၀)ကျော် မျက်စိအမြင်အာရုံ (၂)ထပ်ဖြစ်နေသော ကျွန်တော်၏ မျက်စိအား (၃-၁-၂၀၁၉)ရက်တွင် ရန်ကုန်မြို့ မေတ္တာဦးမျက်စိဆေးရုံတွင် မျက်စိဆရာဝန်ပါမောက္ခ ဒေါက်တာဦးသန်းထွန်းအောင်မှ အောင်မြင်စွာ ခွဲစိပ်ကုသပေးခဲ့သဖြင့် ဆရာဝန်ကြီးနှင့်တကွ ဆရာ/ဆရာမများအားလည်းကောင်း၊ ရပ်ဝေးရပ်နီးမှ သတင်းလာမေးကြသော ဆွေမျိုးမိတ်သင်္ဂဟများအားလည်းကောင်း အထူးကျေးဇူးဥပကာတင်ရှိပါကြောင်း။

ဦးဆွင်းပေါင်

KMD Institute
Since 1996
University of Greenwish (UK) မှ
ပေးအပ်သော ဘွဲ့၏
ပထမနှစ် နှင့် ဒုတိယနှစ်သင်တန်းများ
တစ်ကမ္ဘာလုံး Top 5% စာရင်းဝင် University of Greenwish (UK) ၏
ကွန်ပျူတာသိပ္ပံဘွဲ့ January တန်းခွဲသစ်များ စတင်ဖွင့်လှစ်နေပါပြီ....
UNIVERSITY of GREENWICH | SQA | NCC | ISO
1st Year Diploma in Computing (L4DC) NCC, UK
15 - Jan - 2019 [7:00 am To 11:00 am] (M - F)
2nd Year Diploma in Computing (L5DC) NCC, UK
16 - Jan - 2019 [11:00 am To 3:00 pm] (M - F)
SQA Advanced Diploma in Computing (HND) SQA, UK
29 - Jan - 2019 [9:00 am To 1:00 pm] (Tue - Fri)

အထူးအစီအစဉ်အနေဖြင့် ပထမနှစ် နှင့် ဒုတိယနှစ် ဒီပလိုမာသင်တန်းတက်ရောက်သူများအတွက် လစဉ်အရစ်ကျ (၃)သိန်းပေးသွင်း၍ တက်ရောက်နိုင်မည်ဖြစ်ပါသည်။
Call Now 09770867903
www.facebook.com/kmdncc
KMD (Myaynigone) : No.331, Pyay Road, Myaynigone, Sanchaung Township.
01- 700895, 381776, 381035, 502233, 527436, 220555

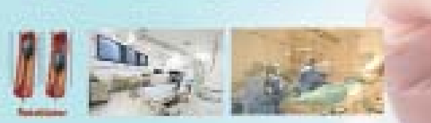

No. 77-E, Shin Saw Pu Street, Sanchaung 1111, Yangon, Myanmar.
Tel (+95) 9 338 444 00, (+95) 9 338 444 11
Email : sukumvit.ygnoffice@gmail.com www.sukumvithospital.com

အမည်ပြောင်း

မင်းတပ်မြို့နယ်၊ အလက(ခွဲ) ဒေါက်ဒွေ သတ္တမတန်းမှ ဦးတမ်ရှယ်၏သား မောင်ဂီရှယ်အား မောင်ရှယ်ဟာဟု ပြောင်းလဲခေါ်ပါရန်။

ဖခင်အမည်မှန်

မင်းတပ်မြို့နယ်၊ အလက(ခွဲ) ဒေါက်ဒွေ သတ္တမတန်းမှ မောင်ရှယ်ဟာ၏ ဖခင်အမည်မှန်မှာ ဦးတမ်ရှယ်[၄/မတန(နိုင်)၀၁၄၃၁၆] ဖြစ်ပါကြောင်း။ **ဦးတမ်ရှယ်**

အမွေစားအမွေခံများဖြစ်ကြောင်း ကြေညာခြင်း

မြောက်ဥက္ကလာပမြို့နယ်၊ (၄)ရပ်ကွက်၊ ဝေဘာဂီလမ်း၊ အမှတ်(၈၉၈)နေ ဦးထိန်လင်းထွန်း (လက်ထောက်ညွှန်ကြားရေးမှူး ထွေ/အုပ်ရုံးချုပ်)၏ ပိုင်ဆိုင်သမျှအားလုံး တရားဝင်အမွေစားအမွေခံများမှာ-

(က) ဒေါ်သီတာခင်[၁၂/ဥကမ(နိုင်)၁၆၃၆၀၉](ဇနီး)
(ခ) မဆုရတနာထွန်း[၁၂/ဥကမ(နိုင်)၂၃၂၄၇၅](သမီးကြီး)
(ဂ) မယွန်းနဒီထွန်း[၁၂/ဥကမ(နိုင်)၂၆၁၉၁၂](သမီးငယ်)

များဖြစ်ပါကြောင်း အများသိစေရန်ကြေညာအပ်ပါသည်။

အကြောင်းပြထုချေစေရန် အကြောင်းကြားစာ

ရန်ကုန်အရှေ့ပိုင်းခရိုင်တရားရုံး

၂၀၁၈ခုနှစ်၊ တရားမအထွေထွေမှုအမှတ် - ၁၀၆

ဦးSimon (ကျောင်းထိုင်ဘုန်းတော်ကြီး စိန်ဂျိုးဇက်ဘုရားရှိခိုးကျောင်း) (၎င်း၏အခွင့်ရကိုယ်စားလှယ် ဦးစောဝင်းမောင်)	**နှင့်**	၁။ ဒေါ်ခင်အေးသန်း ၂။ ဦးကျော်မြင့် (Father Land Construction) ၃။ ဒေါ်သူဇာ
(လျှောက်ထားသူ)		**(လျှောက်ထားခံရသူများ)**

ရန်ကုန်တိုင်းဒေသကြီး၊ ဗိုလ်တထောင်မြို့နယ်၊ ဗိုလ်မြတ်ထွန်းလမ်း၊ အမှတ်-၂၂၁နေ ဒေါ်သူဇာ(ယခုနေရပ်လိပ်စာမသိ)သူ သိစေရမည်။

သင့်အပေါ် ဦးSimon (ကျောင်းထိုင်ဘုန်းတော်ကြီး စိန်ဂျိုးဇက်ဘုရားရှိခိုးကျောင်း)က တရားမကျင့်ထုံးဥပဒေအမိန့်-၂၁၊ နည်း-၅၈ အရ ဝရမ်းခွာပေးစေလိုကြောင်း လျှောက်ထားစွဲဆိုချက်ရှိသည်ဖြစ်၍ သင်ကိုယ်တိုင်ဖြစ်စေ၊ သို့တည်းမဟုတ် ၎င်းအမှုနှင့်စပ်လျဉ်း၍ အရေးကြီးသည့်စကား အရပ်ရပ်တို့ကို ချေပပြောဆိုနိုင်သူ သင့်ကိုယ်စား အခွင့်အမိန့်အရ ရှေ့နေဖြစ်စေ၊ သို့တည်းမဟုတ် ၎င်းအမှုနှင့်စပ်ဆိုင်သည့် အချက်များကို ချေပပြောဆိုနိုင်သူသင့်ကိုယ်စား အခွင့်အမိန့်ရရှေ့နေဖြစ်စေ၊ သို့တည်းမဟုတ် ၎င်းအမှုနှင့်စပ်ဆိုင်သည့် အချက်များကို ချေပပြောဆိုနိုင်သူတစ်ဦးတစ်ယောက် ၎င်းရှေ့နေနှင့်ပါ၍ဖြစ်စေ၊ ၂၀၁၉ခုနှစ်၊ ဖေဖော်ဝါရီလ ၁၃ရက်၊ (၁၃၈၀ခုနှစ်၊ တပို့တွဲလဆန်း ၉ ရက်) မွန်းမတည့်မီ ၁၀နာရီတွင် အထက်က အမည်ရေးသားပါရှိသူ လျှောက်ထားသူစွဲဆိုချက်ကို ထုချေရှင်းလင်းရန် ရုံးသို့လာရောက်ရမည်။ ၎င်းအပြင် သင်တို့သိစေရမည်မှာ အထက်ကဆိုခဲ့သည့်ရက်တွင် သင်တို့မလာရောက်ပျက်ကွက်ခဲ့လျှင် သင်တို့ကွယ်ရာတွင် တစ်ဖက်သတ်မှုပြုလုပ်၍ ကြားနာစစ်ဆေးဆုံးဖြတ်လိမ့်မည်။

၂၀၁၉ခုနှစ်၊ ဇန်နဝါရီလ ၁၁ရက်တွင် ဤရုံးတံဆိပ်ရိုက်နှိပ်၍ ကျွန်ုပ်လက်မှတ်ရေးထိုးထုတ်ပေးလိုက်သည်။ **(ခင်နှင်းရီ)**

ဒုတိယခရိုင်တရားသူကြီး(၈)
ရန်ကုန်အရှေ့ပိုင်းခရိုင်တရားရုံး

ကန့်ကွက်နိုင်ကြောင်း အများသိစေရန် ကြေညာခြင်း

ရန်ကုန်တိုင်းဒေသကြီး၊ လမ်းမတော်မြို့နယ်၊ လမ်းမတော် (အောက်) လမ်း၊ တိုက်အမှတ် (၅၇) (၇ + ၈) လွှာ တိုက်ခန်းများနှင့် အကျိုးခံစားခွင့်အရပ်ရပ်အားလုံးကို လက်ရှိထား ပိုင်ဆိုင်ပြီး ရောင်းချပိုင်ခွင့်ရှိသည်ဟု အဆိုပြုသူ ဦးမျိုးလွင် (၁၂/လသန (နိုင်) ၀၀၄၇၈၉) ထံမှ ကျွန်ုပ်၏ မိတ်ဆွေက အပြီးအပိုင် ဝယ်ယူရန် ရောင်းဖိုးငွေ၏ တစ်စိတ်တစ်ဒေသကို စရန်ငွေအဖြစ် ပေးချေထားပြီး ဖြစ်ပါသည်။ အဆိုပါတိုက်ခန်းနှင့်ပတ်သက်၍ ကန့်ကွက်လိုသူများရှိပါက ဤကြော်ငြာပါသည့်ရက်မှစ၍ ၁၄-ရက်အတွင်း ခိုင်လုံသော စာရွက်စာတမ်း (မူရင်း) အထောက်အထားများနှင့်တကွ ကျွန်ုပ်ထံသို့ လူကိုယ်တိုင် လာရောက်ကန့်ကွက်နိုင်ပါကြောင်းနှင့် သတ်မှတ်ရက်အတွင်း ကန့်ကွက်မှုမရှိပါက အရောင်းအဝယ်ကို ဥပဒေနှင့်အညီ ဆက်လက်ဆောင်ရွက်သွားမည်ဖြစ်ပါကြောင်း အများသိစေရန် ကြေညာအပ်ပါသည်။

လွှဲအပ်ညွှန်ကြားချက်အရ -
ဦးဝင်းကြွယ် (B.A., H.G.P) (ဝါးခယ်မ)
အိမ်အမှတ်- ၂၉၊ ကြံခင်းလမ်း၊
လင်းလွန်း(မြောက်)ရပ်ကွက်၊
စမ်းချောင်းမြို့နယ်၊ ရန်ကုန်မြို့။
ဖုန်း-၀၉-၇၉၅၈၈၀၄၂၂

GW
0973226006
0973133528
0973077569
အိမ်ပြောင်း၊အိမ်ရွှေ့
ဝန်ဆောင်မှုလုပ်ငန်း
ကားများနှင့် လုပ်သားအပါ
ဝန်ဆောင်မှုပေးသည်။ နယ်
အိမ်ပြောင်း ကားငှားနိုင်သည်။
09401505559

သားအဖြစ်မှအမွေပြတ်စွန့်လွှတ်ခြင်း

ရန်ကုန်မြို့၊ အင်းစိန်မြို့နယ်၊ ဒညင်းကုန်းရပ်ကွက်နေ (အဖ)ဦးခင်ဦး၊ (အမိ)ဒေါ်အမာကြည်တို့၏သား မောင်ဇင်မင်းထွန်း[၁၂/ရပသ(နိုင်)၀၈၃၈၄၁]သည် မိဘများအရှက်ရစိတ်ဆင်းရဲအောင် ပြုလုပ်ပါသဖြင့် ယနေ့မှစ၍ သားအဖြစ်မှ အမွေပြတ်စွန့်လွှတ်လိုက်ပါသည်။ နောင်နောင်၎င်းနှင့်ပတ်သက်သည့် ကိစ္စအဝဝကို လုံးဝ(လုံးဝ) တာဝန်ယူဖြေရှင်းပေးမည် မဟုတ်ပါကြောင်း အများသိစေအပ်ပါသည်။ **(စုံစမ်းမေးမြန်းခြင်းသည်းခံပါ)**

ဦးခင်ဦး
ဒေါ်အမာကြည်

To whom it may concern

The manufacturer of Map pacific Pte.Ltd.,(Singapore) has registered the following products in Pesticide Registration Board of Myanmar to distribute in Myanmar.

Sr. No.	Name of Product	A.I	Type	Regis;No.
1.	Map Atra 500SC	Atrazine 50%SC	Full	F2016-1132
2.	Map Alpha 10EC	Alpha-Cypermethrin 10%EC	Full	FF2016-1122
3.	Map Cover85WP	Cabaryl 85%WP	Full	F2009-702
4.	Map Super6%SC	Orange Oil6%+Boric Acid 0.99%SC	Full	F2013-895

Now,we have to change from old distributor name "Agro Green Land Chemical Co.Ltd.," to new distributor name "Map Pacific Co.,Ltd."

If there has any objection on the changing of distributor name,it can be objected to the Co-Secretary,Myanmar Pesticide Registration Board,Plant Protection Department,Gyogone (West),Insein,Yangon within 2 weeks.

Map Pacific Pte.Ltd.,(Yangon Branch)
No.29,Room-203,2nd Floor,38th Street (Lower Block),
Kyauktada Township,Yangon.
Ph;-01-392168

ကျေးဇူးတင်လွှာ

Taw Win Center Monsoon Lucky Draw ကံထူးရှင်ရွေးချယ်ပွဲကြီးကို (၂၂.၁၂.၂၀၁၈)နေ့တွင် အောင်မြင်စွာကျင်းပ၍ ကံထူးရှင်များအား ရွေးချယ်ခဲ့ပြီး (၅.၁.၂၀၁၉)နေ့တွင် ကံထူးရှင်များအား ပစ္စည်းများကို ချီးမြှင့် ပေးအပ်ခဲ့ပါသည်။ Taw Win Center Monsoon Lucky Draw အခမ်းအနားအောင်မြင်စွာကျင်းပနိုင်ရေး အတွက် ကံထူးရှင်များကို ရွေးချယ်ပေးခဲ့သည့် စာရေးဆရာမ မစန္ဒာ၊ ဆရာလင်းသိုက်ညွန့် (မြန်မာမြေ)၊ လွယ်ဟိန်းကုမ္ပဏီ လီမိတက်မှ အစ်မမဂျူလီ၊ ရုပ်ရှင်သရုပ်ဆောင် အကယ်ဒမီခန့်စည်သူ တို့အား လည်းကောင်း၊ ကံထူးရှင်များအား ပေါက်မဲပစ္စည်းများ ချီးမြှင့်အပ်နှံပေးပါသော ပြည်ထဲရေးဝန်ကြီးဌာနမှ ပြည်ထောင်စုဝန်ကြီး(ငြိမ်း) ဦးတင်လှိုင်၊ ဆရာမ ဒေါ်နန်းအိအိဇာ၊ ဆရာလင်းသိုက်ညွန့်(မြန်မာ့မြေ)တို့အားလည်းကောင်း၊ အခမ်းအနားမှူးအဖြစ် ဆောင်ရွက်ပေးပါသော Talent & Models မှ မတင်မိုးလွင်နှင့် ပါဝင်ကူညီပေး ကြပါသော ဖန်းကိုင် မော်ဒယ် ညီမလေးများအား လည်းကောင်း။ YGM ကစားခွင့်ကတ် Sponsor ပေးပါသော YGM Gym အားလည်းကောင်း၊ ပန်းအလှဆင်ပေးသော မာမီကျော်နှင့်အဖွဲ့ သားများအား လည်းကောင်း၊ တေးသံသာများဖြင့် သီဆိုဖျော်ဖြေပေးကြပါသော တေးသံရှင် ကိုဖိုးကာ၊ ကိုဇော်ပိုင်၊ ကို Rဇာနည်၊ မဂျူလယ်၊ မဘီလီလမင်းအေး နှင့် မဖူးဖူးသစ်တို့အားလည်းကောင်း၊ ဓာတ်ပုံနှင့်ဗီဒီယို မှတ်တမ်းရိုက်ကူးပေးသည့် ငြိမ်းမိုးသိမ်မိသားစုမှ ကိုအေးဇော်မိုးနှင့်အဖွဲ့သားများအားလည်းကောင်း၊ ရုပ်သံအဖွဲ့သားများနှင့် စာနယ်ဇင်းအဖွဲ့သားများအားလည်းကောင်း၊ အစီးတောင်း လက်ဖက်နှင့် အဘက်ဘက်မှပါဝင်ကူညီပေးကြသူ အားလုံးတို့ကိုတော်ဝင်စင်တာမိသားစုမှ လှိုက်လှဲစွာ ကျေးဇူး အထူးပင်တင်ရှိပါကြောင်း မှတ်တမ်းတင်အပ်ပါသည်။

တော်ဝင်စင်တာမိသားစု ၊ တော်ဝင်မိသားစုကုမ္ပဏီလီမိတက်

တော်ဝင်စင်တာ MONSOON LUCKY DRAW 2018ကံထူးရှင်များစာရင်း

စဉ်	ဖေါက်မဲနံပါတ်	အမည်	ဖေါက်မဲပစ္စည်းအမည်
1	074590	ဝင်းရွှေရည်ဖြိုး	ကား
2	047986	Nan Phyu Sin Aye	I Phone 8
3	084810	မြမြနိုင်	I Phone 8+
4	061620	ဦးစင်မောင်အေး	I Phone Xs
5	049942	မနိုရ်နီ	Samsung Note 8
6	087055	Ebrahim Y Surtee	Samsung Note 9
7	017037	မမေသက်နိုင်	(၂)ကျပ်သား ရွှေပြား
8	086246	မရွှေမြိုင်	(၂)ကျပ်သား ရွှေပြား
9	028666	မမေသက်လှ	(၁)ကျပ်သားရွှေပြား
10	069992	ဦးကျော်ထက်ဇော်	(၁)ကျပ်သားရွှေပြား
11	080539	ဒေါ်ခင်ညွှာ	(၁)ကျပ်သားရွှေပြား
12	087885	ခနော်ဖလာအေး	ရတနာပစ္စည်း(၁)
13	076996	မောင်ပထွာ	ရတနာပစ္စည်း(၂)
14	000237	မကေသွယ်ခိုင်	ရတနာပစ္စည်း(၃)
15	014666	ဒေါ်သန္တာအေး	ရတနာပစ္စည်း(၄)
16	038362	မသင်းသင်းနိုင်	ရတနာပစ္စည်း(၅)
17	091214	မယုမြတ်မွန်	ရတနာပစ္စည်း(၆)
18	059812	မလှဲလှဲဝင်း	ရတနာပစ္စည်း(၇)
19	017282	ဒေါ်မိုးစန္ဒာ	ဟောင်ကောင်+မကာအိုခရီးစဉ်
20	029224	အာကာလွင်	ဟောင်ကောင်+မကာအိုခရီးစဉ်
21	046874	ဦးဝင်းလှိုင်	ဟောင်ကောင်+မကာအိုခရီးစဉ်
22	056057	သီတာထွန်း	ဟောင်ကောင်+မကာအိုခရီးစဉ်
23	060935	Thae Aye Su	ဟောင်ကောင်+မကာအိုခရီးစဉ်
24	073001	ဒေါ်ခိခိဆွေ	ဟောင်ကောင်+မကာအိုခရီးစဉ်
25	074355	ဒေါ်နန်းသင်းသင်းလွင်	ဟောင်ကောင်+မကာအိုခရီးစဉ်
26	080647	ဒေါ်ခင်ညွှာ	ဟောင်ကောင်+မကာအိုခရီးစဉ်
27	088517	ဒေါ်ခင်မာဝေ	ဟောင်ကောင်+မကာအိုခရီးစဉ်
28	012557	ဦးစင်မောင်ဝင်း	ဟောင်ကောင်+မကာအိုခရီးစဉ်
29	006062	ခင်မင်းအောင်	သင်္ဘောစီးခရီးစဉ်(SG+အင်ဒို)
30	010356	မအေးမိနိုး	သင်္ဘောစီးခရီးစဉ်(SG+အင်ဒို)
31	012227	ဒေါ်တင်ဦးခင်	သင်္ဘောစီးခရီးစဉ်(SG+အင်ဒို)
32	013557	မသီသီအေးသိန်း	သင်္ဘောစီးခရီးစဉ်(SG+အင်ဒို)
33	016920	ကိုဇေယျာဖြိုး	သင်္ဘောစီးခရီးစဉ်(SG+အင်ဒို)
34	017130	ကိုသန့်ဇော်ဝေ	သင်္ဘောစီးခရီးစဉ်(SG+အင်ဒို)
35	050506	မနော်အေးနိုင်	သင်္ဘောစီးခရီးစဉ်(SG+အင်ဒို)
36	050627	မနန္ဒာထွန်းဖြိုး	သင်္ဘောစီးခရီးစဉ်(SG+အင်ဒို)
37	059926	မယုမြင့်မြတ်အောင်	သင်္ဘောစီးခရီးစဉ်(SG+အင်ဒို)
38	066416	ဦးမြင့်ထွန်း	သင်္ဘောစီးခရီးစဉ်(SG+အင်ဒို)
39	033029	မနှာလာ	Toshiba 43" TV
40	048841	မကြေးမုံလှိုင်	Toshiba 43" TV
41	052856	မသင်ကြင်မွေ	Toshiba 43" TV
42	069606	မခင်မြလွင်	Toshiba 43" TV
43	071772	ကိုအာကာမျိုး	Toshiba 43" TV
44	072738	မောင်ဝေဖြိုးမြင့်	Toshiba 43" TV
45	013799	ကိုမြင့် မြိုးပန်	Panasonic 32" TV
46	006601	မဝေမွန်ကို	Fuji အဝတ်လျှော်စက်
47	011365	မမောင်ဖြိုး	Fuji အဝတ်လျှော်စက်
48	018287	မနိုင်အာဝင်း	Fuji အဝတ်လျှော်စက်
49	043688	မမြနှာနုဝင်း	Fuji အဝတ်လျှော်စက်
50	058551	ဒေါ်ရတနာဦး	Fuji အဝတ်လျှော်စက်
51	060635	အောင်မြင့်ဖြိုး	Fuji အဝတ်လျှော်စက်
52	061830	ဒေါ်စုဝင်းသန်း	Fuji အဝတ်လျှော်စက်
53	074272	ဒေါ်ခင်မျှင်း	Fuji အဝတ်လျှော်စက်
54	077680	ကိုအောင်ဇော်ဦး	Fuji အဝတ်လျှော်စက်
55	089297	မခင်မာဝေ	Fuji အဝတ်လျှော်စက်
56	001031	ဒေါ်ငြိမ်းငြိမ်းဝေ(ခ)ချယ်ရီ	Samsung အဝတ်လျှော်စက်
57	048514	မသင်းသင်းဦး	Samsung အဝတ်လျှော်စက်
58	010621	မနန်းမေမာ	Midea 1 door ရေခဲသေတ္တာ
59	011524	ဒေါ်သီသီခင်	Midea 1 door ရေခဲသေတ္တာ
60	044389	မခိုင်းသီရိအောင်	Midea 1 door ရေခဲသေတ္တာ
61	051502	စုညီညီလွင်	Midea 1 door ရေခဲသေတ္တာ
62	052082	မမေနှင်းဇော်	Midea 1 door ရေခဲသေတ္တာ
63	066166	ဒေါ်ဝေဝေလှ	Midea 1 door ရေခဲသေတ္တာ
64	084506	ဒေါ်ခင်နှင်းအေး	Midea 1 door ရေခဲသေတ္တာ
65	084648	မထုထုလှိုင်	Midea 1 door ရေခဲသေတ္တာ
66	087183	ဦးစည်သူဝင်းမောင်	Midea 1 door ရေခဲသေတ္တာ
67	087401	ဒေါ်ခင်သီတာညွန့်	Midea 1 door ရေခဲသေတ္တာ
68	006419	မသန်းသန်းဆင့်	Midea 2 door ရေခဲသေတ္တာ
69	059691	မစုညီမွန်သက်	Midea 2 door ရေခဲသေတ္တာ
70	061405	မနှင်းအိအိမေ	Midea 2 door ရေခဲသေတ္တာ
71	069496	မခင်မြလွင်	Midea 2 door ရေခဲသေတ္တာ
72	080585	ဒေါ်ခင်ညွှာ	Midea 2 door ရေခဲသေတ္တာ
73	001848	မစုထုဝင်း	Master Aircooler
74	002547	ကိုရှုပ်ညီညီ	Master Aircooler
75	008820	ဒေါ်ရွှေဘိုး	Master Aircooler
76	010893	ဦးအောင်ဖြိုး	Master Aircooler
77	011914	မညီညီမယ်	Master Aircooler
78	013428	Ma No No Win	Master Aircooler
79	019124	ဒေါ်နီလှိုင်	Master Aircooler
80	051195	မတင်တလွင်	Master Aircooler
81	056510	မနီလာမြင့်ဦး	Master Aircooler
82	058934	မဆိုင်ကူ	Master Aircooler
83	066029	ဒေါ်ဝေဝေလှ	Master Aircooler
84	068338	ဒေါ်နန်းမိုဝင်း	Master Aircooler
85	070464	ဒေါ်ဝင်းဝင်းမြင့်	Master Aircooler
86	071124	ဒေါ်တင်အေး	Master Aircooler
87	074798	မအိအိမွန်	Master Aircooler
88	077058	ကိုအေးယုထွန်း	Master Aircooler
89	080748	ဒေါ်ခင်ညွှာ	Master Aircooler
90	082693	ဒေါ်ခင်မာရီ	Master Aircooler
91	084973	မိုင်ခိန်မေရီ	Master Aircooler
92	089058	မတင်နရီ	Master Aircooler
93	001462	မအိအိအောင်	Midea AirCooler
94	005223	မနန်းဝေညွှန့်	Midea AirCooler
95	039906	မကြည်ကြည်ဝင်း	Midea AirCooler
96	048359	မနိုင်	Midea AirCooler
97	048848	ဒေါ်မြမြစံသက်	Midea Aircooler
98	066192	ဒေါ်ဝေဝေလှ	Midea AirCooler
99	067400	ဦးမိုးမြိုးပန်	Midea Aircooler
100	072644	ဒေါ်ခိခိ	Midea AirCooler
101	075073	ဒေါ်မြင့်မြင့်မော်	Midea AirCooler
102	085237	ဒေါ်ခင်ညွှာ	Midea AirCooler
103	012039	ဒေါ်သန္တာပပအောင်	YGN Gym Card
104	014950	ကိုလှိုင်မင်းထွန်း	YGN Gym Card
105	035214	စိုင်းအောင်ဝင်း	YGN Gym Card
106	040127	ဒေါ်ဝေရှုခင်ထိုက်	YGN Gym Card
107	045248	ကျော်ထက်ဇော်	YGN Gym Card
108	046385	ခနော်သဲစုမောင်	YGN Gym Card
109	047127	မနိုင်ခဲဇော်	YGN Gym Card
110	048466	မြသဲဖြူ	YGN Gym Card
111	049850	မခင်မျိုးဝေ	YGN Gym Card
112	053221	ဦးသက်မောင်မောင်	YGN Gym Card
113	054530	ဒေါ်ဝင်းဝင်းမော်	YGN Gym Card
114	056683	ဒေါ်မြမြ	YGN Gym Card
115	058584	နှင်းအိဖြူ	YGN Gym Card
116	061008	ဒေါ်နွယ်နွယ်ထွန်း	YGN Gym Card
117	070767	ဦးသန်းထွဋ်	YGN Gym Card
118	074013	မဖွေးဇင်ဝင်း	YGN Gym Card
119	080574	ဒေါ်ခင်ညွှာ	YGN Gym Card
120	080973	ဒေါ်ခင်ညွှာ	YGN Gym Card
121	087042	မသန္တာအောင်ဝင်း	YGN Gym Card
122	087217	ဦးမိုးမိုးနိုင်	YGN Gym Card
123	001019	ကိုကျော်ကိုကိုဝင်း	TawWinGardenHotel Spa Card
124	008088	ဒေါ်ခမ်းကျော်	TawWinGardenHotel Spa Card
125	008794	မသူသူအောင်	TawWinGardenHotel Spa Card
126	021464	မခင်သီတာ	TawWinGardenHotel Spa Card
127	029129	ကိုဇော်လင်းထွဋ်	TawWinGardenHotel Spa Card
128	040826	ဒေါ်တင်တင်လတ်	TawWinGardenHotel Spa Card
129	052879	ဒေါ်ညွှာမိုရ်	TawWinGardenHotel Spa Card
130	053849	အေးဖြိုးစု	TawWinGardenHotel Spa Card
131	059088	မလင်းလင်းထက်	TawWinGardenHotel Spa Card
132	062870	မတင်အေးနိုင်	TawWinGardenHotel Spa Card
133	076043	ခနော်အယ်ဂျာဇေတာ	TawWinGardenHotel Spa Card
134	076064	မောင်မင်းခန့်မောင်မောင်	TawWinGardenHotel Spa Card
135	076236	အယ်အောင်ခမ်း	TawWinGardenHotel Spa Card
136	077275	ဦးအောင်မျိုး	TawWinGardenHotel Spa Card
137	077925	ဒေါ်အေးအေးသင်း	TawWinGardenHotel Spa Card
138	079109	ဒေါ်အေးအေးနိုင်	TawWinGardenHotel Spa Card
139	080661	ဒေါ်ခင်ညွှာ	TawWinGardenHotel Spa Card
140	085023	မမွန်မွန်စု	TawWinGardenHotel Spa Card
141	086438	ဒေါ်ဝင်းမင်းဆန်း	TawWinGardenHotel Spa Card
142	093019	ဒေါက်တာနှင်းသာ	TawWinGardenHotel Spa Card
143	004185	ဒေါ်ယမင်းသူဇာလှိုင်	၁သိန်းတန် စျေးဝယ်ကတ်
144	004552	မဇူယီရီ	၁သိန်းတန် စျေးဝယ်ကတ်
145	008733	ဒေါ်ဂျူအောင်	၁သိန်းတန် စျေးဝယ်ကတ်
146	012673	မခင်လေးနွယ်	၁သိန်းတန် စျေးဝယ်ကတ်
147	019544	ဒေါ်မြိုလှိုင်	၁သိန်းတန် စျေးဝယ်ကတ်
148	020027	ကိုအောင်ကျော်သက်	၁သိန်းတန် စျေးဝယ်ကတ်
149	022078	ဦးသန်းနိုင်	၁သိန်းတန် စျေးဝယ်ကတ်
150	028042	မခန်းစန်းဝင်း	၁သိန်းတန် စျေးဝယ်ကတ်
151	031983	မအိအိဖြိုးကျော်	၁သိန်းတန် စျေးဝယ်ကတ်
152	036073	ခင်ခင်ပိုင်းစံမိယ်	၁သိန်းတန် စျေးဝယ်ကတ်
153	042888	မဝေမြိုင်	၁သိန်းတန် စျေးဝယ်ကတ်
154	048638	ကိုဖြိုးလေးလတ်ကျော်	၁သိန်းတန် စျေးဝယ်ကတ်
155	050880	ဒေါ်အမူမာလာ	၁သိန်းတန် စျေးဝယ်ကတ်
156	051526	ဦးစင်ဇော်	၁သိန်းတန် စျေးဝယ်ကတ်
157	067428	မသီသီမာ	၁သိန်းတန် စျေးဝယ်ကတ်
158	069628	မခင်မြလွင်	၁သိန်းတန် စျေးဝယ်ကတ်
159	069738	မခင်မြလွင်	၁သိန်းတန် စျေးဝယ်ကတ်
160	072081	ဒေါ်သန်းသန်းဝင်း	၁သိန်းတန် စျေးဝယ်ကတ်
161	078435	ဒေါ်အေးမင်းသန့်	၁သိန်းတန် စျေးဝယ်ကတ်
162	084126	မမြင့်မြင့်မော်	၁သိန်းတန် စျေးဝယ်ကတ်
163	000285	စုထက်နန္ဒာ	၂သောင်းတန် စျေးဝယ်ကတ်
164	001169	Mg Yan Win Khant	၂သောင်းတန် စျေးဝယ်ကတ်
165	001594	Thazin Nwe	၂သောင်းတန် စျေးဝယ်ကတ်
166	002418	မအေးနန္ဒာလွင်	၂သောင်းတန် စျေးဝယ်ကတ်
167	003455	ဦးစင်မောင်ကြူ	၂သောင်းတန် စျေးဝယ်ကတ်
168	005362	ကိုစိုးမင်း(စိုးမြင့်အောင်)	၂သောင်းတန် စျေးဝယ်ကတ်
169	005595	ဒေါ်ခင်လေးမေ	၂သောင်းတန် စျေးဝယ်ကတ်
170	005916	ဆုဝေဖြိုး	၂သောင်းတန် စျေးဝယ်ကတ်
171	006257	ကိုပိုင်စိုးထက်	၂သောင်းတန် စျေးဝယ်ကတ်
172	006395	ဦးမောင်မြင့်	၂သောင်းတန် စျေးဝယ်ကတ်
173	007477	ကိုဖြိုးမင်းသန့်	၂သောင်းတန် စျေးဝယ်ကတ်
174	008628	မသူဇာအေး	၂သောင်းတန် စျေးဝယ်ကတ်
175	009066	ဒေါ်ဝေဝေလှ	၂သောင်းတန် စျေးဝယ်ကတ်
176	009600	ဦးမြင့်အောင်	၂သောင်းတန် စျေးဝယ်ကတ်
177	009938	နန်းအေးခိဝေ	၂သောင်းတန် စျေးဝယ်ကတ်
178	010422	Pyae Phyo Wai	၂သောင်းတန် စျေးဝယ်ကတ်
179	010695	ဒေါက်တာဖြိုးသူဇာသိန်း	၂သောင်းတန် စျေးဝယ်ကတ်
180	010794	ဦးအောင်ဖြိုး	၂သောင်းတန် စျေးဝယ်ကတ်
181	012098	ဦးသာစိုးသိန်း	၂သောင်းတန် စျေးဝယ်ကတ်
182	013272	ကိုသိုက်ခိုအောင်	၂သောင်းတန် စျေးဝယ်ကတ်
183	014516	ကိုမိုးထက်ဇော်	၂သောင်းတန် စျေးဝယ်ကတ်
184	015159	ကိုဝင်းထွဋ်	၂သောင်းတန် စျေးဝယ်ကတ်
185	017170	Zayar Phyo	၂သောင်းတန် စျေးဝယ်ကတ်
186	019695	ဦးစင်မောင်ဝေ	၂သောင်းတန် စျေးဝယ်ကတ်
187	020470	မခင်သူဇာအေး	၂သောင်းတန် စျေးဝယ်ကတ်
188	021298	မသင်းဇေအောင်	၂သောင်းတန် စျေးဝယ်ကတ်
189	021740	မနိုင်ဇာအောင်	၂သောင်းတန် စျေးဝယ်ကတ်
190	023805	ဒေါ်အေးအေးသင်း	၂သောင်းတန် စျေးဝယ်ကတ်
191	025703	မဇာအေးနိုင်မွန်	၂သောင်းတန် စျေးဝယ်ကတ်
192	027535	မြင့်ဖြိုးအောင်	၂သောင်းတန် စျေးဝယ်ကတ်
193	028805	ခိုင်မွန်ယမ်း	၂သောင်းတန် စျေးဝယ်ကတ်
194	029407	ဒေါ်နီလာ	၂သောင်းတန် စျေးဝယ်ကတ်
195	031171	ထိထိအောင်	၂သောင်းတန် စျေးဝယ်ကတ်
196	040719	ဦးတင်နိုင်လင်း	၂သောင်းတန် စျေးဝယ်ကတ်
197	040820	ဦးထွန်းထွန်းဦး	၂သောင်းတန် စျေးဝယ်ကတ်
198	044061	ကိုလှဖြိုးမောင်	၂သောင်းတန် စျေးဝယ်ကတ်
199	044222	မဆုလှဲနီ	၂သောင်းတန် စျေးဝယ်ကတ်
200	044984	မသီရိအောင်	၂သောင်းတန် စျေးဝယ်ကတ်
201	045012	Ma Aye Aye Su	၂သောင်းတန် စျေးဝယ်ကတ်
202	045843	သဲမြတ်နိုး	၂သောင်းတန် စျေးဝယ်ကတ်
203	047488	ခိုင်ယာနာစိုး	၂သောင်းတန် စျေးဝယ်ကတ်
204	051718	ကိုသိန်းစိုး	၂သောင်းတန် စျေးဝယ်ကတ်
205	052423	ကိုမျိုးခိုင်ဇော	၂သောင်းတန် စျေးဝယ်ကတ်
206	052436	ကိုမျိုးခိုင်ဇော	၂သောင်းတန် စျေးဝယ်ကတ်
207	052931	မြင့်မြင့်စန်း	၂သောင်းတန် စျေးဝယ်ကတ်
208	055556	ဦးရဲလင်းကျော်	၂သောင်းတန် စျေးဝယ်ကတ်
209	056695	ဒေါ်မြမြ	၂သောင်းတန် စျေးဝယ်ကတ်
210	057647	ဦးအောင်လင်းကျော်	၂သောင်းတန် စျေးဝယ်ကတ်
211	058671	မစန္ဒာဖြိုး	၂သောင်းတန် စျေးဝယ်ကတ်
212	059051	မနိုင်ထက်စံ	၂သောင်းတန် စျေးဝယ်ကတ်
213	060036	သက်နှင်းဇာ	၂သောင်းတန် စျေးဝယ်ကတ်
214	061398	မနှင်းအိအိမေ	၂သောင်းတန် စျေးဝယ်ကတ်
215	061504	မမျိုးမာဝေ	၂သောင်းတန် စျေးဝယ်ကတ်
216	062852	ရာဟိုင်မြင့်မြင့်အောင်	၂သောင်းတန် စျေးဝယ်ကတ်
217	062891	ဒေါ်တင်နွယ်သက်တင်	၂သောင်းတန် စျေးဝယ်ကတ်
218	064964	ကျော်ထက်အောင်	၂သောင်းတန် စျေးဝယ်ကတ်
219	065414	ဒေါ်ဝင်းမင်းဆန်း	၂သောင်းတန် စျေးဝယ်ကတ်
220	065501	ဒေါ်မြင့်မြင့်အေး	၂သောင်းတန် စျေးဝယ်ကတ်
221	065934	ခိန္နထက်မင်း	၂သောင်းတန် စျေးဝယ်ကတ်
222	066270	မနီလာမြင့်ဦး	၂သောင်းတန် စျေးဝယ်ကတ်
223	071325	မပိုးရွှေရည်ဝင်း	၂သောင်းတန် စျေးဝယ်ကတ်
224	072771	ဦးမောင်မောင်ထွန်း	၂သောင်းတန် စျေးဝယ်ကတ်
225	075017	မယွန်းမြတ်သွယ်	၂သောင်းတန် စျေးဝယ်ကတ်
226	075124	မလှဲလှဲဝင်း	၂သောင်းတန် စျေးဝယ်ကတ်
227	075293	ဒေါ်အမာသိန်း	၂သောင်းတန် စျေးဝယ်ကတ်
228	075739	မအေးသီရိကျော်	၂သောင်းတန် စျေးဝယ်ကတ်
229	075769	ဒေါ်ရွှေတင်	၂သောင်းတန် စျေးဝယ်ကတ်
230	076160	မဆွေစင်ထိုက်	၂သောင်းတန် စျေးဝယ်ကတ်
231	076795	ဒေါ်ယုယုဓမ	၂သောင်းတန် စျေးဝယ်ကတ်
232	077634	ဒေါ်စန်းစန်း	၂သောင်းတန် စျေးဝယ်ကတ်
233	078485	ဒေါ်ယဉ်မင်းအိမ်	၂သောင်းတန် စျေးဝယ်ကတ်
234	078925	ဒေါ်ဝင်းမင်းဆန်း	၂သောင်းတန် စျေးဝယ်ကတ်
235	080473	ဒေါ်ခင်ညွှာ	၂သောင်းတန် စျေးဝယ်ကတ်
236	080477	ဒေါ်ခင်ညွှာ	၂သောင်းတန် စျေးဝယ်ကတ်
237	080977	ဒေါ်ခင်ညွှာ	၂သောင်းတန် စျေးဝယ်ကတ်
238	081482	ဒေါ်ခင်ညွှာ	၂သောင်းတန် စျေးဝယ်ကတ်
239	081500	ဒေါ်ခင်ညွှာ	၂သောင်းတန် စျေးဝယ်ကတ်
240	083180	Dr. ကြည်မင်းဟန်	၂သောင်းတန် စျေးဝယ်ကတ်
241	083647	ဒေါ်ဝင်းမင်းသန်း	၂သောင်းတန် စျေးဝယ်ကတ်
242	083905	ဒေါ်အေးအေးစိုး	၂သောင်းတန် စျေးဝယ်ကတ်
243	085736	ကိုမင်းသူရိန်ထွန်း	၂သောင်းတန် စျေးဝယ်ကတ်
244	086480	ဦးလှိုင်မင်းထွန်း	၂သောင်းတန် စျေးဝယ်ကတ်
245	087633	ဦးမြင့်လွင်	၂သောင်းတန် စျေးဝယ်ကတ်
246	088279	ဒေါ်ခင်မာဝေ	၂သောင်းတန် စျေးဝယ်ကတ်
247	088441	ဒေါ်ခင်မာဝေ	၂သောင်းတန် စျေးဝယ်ကတ်
248	089051	မတင်နရီ	၂သောင်းတန် စျေးဝယ်ကတ်
249	089614	မခင်မာဝေ	၂သောင်းတန် စျေးဝယ်ကတ်
250	090284	မမြဲကောနိုင်	၂သောင်းတန် စျေးဝယ်ကတ်

45, Pyay Road, Dagon Township, Yangon. Tel: 01 8600111, Ext: 2222, email: tawwincentrepromotion@gmail.com, www.tawwincentre.com

Times City

Crown Advanced Construction Co.,Ltd
မှတာဝန်ယူတည်ဆောက်ပေးသော

Times City ၏

- Hilton Yangon Hotel
  လက်မှတ်ရေးထိုးပွဲ အခမ်းအနား
- Jewellery Mall နှင့် Times Mall ရှိရုံးခန်း၊ဆိုင်ခန်းများအား
  ဗှားရမ်းမိတ်ဆက်ပွဲ အခမ်းအနား
- အကြီးမားဆုံးကုန်စည်ပြပွဲ ခင်းကျင်းပြသခြင်း

တို့အား အောက်ပါအစီအစဉ်အတိုင်း ကျင်းပပြုလုပ်မည်
ဖြစ်ပါသောကြောင့် အများပြည်သူလာရောက်ကြည့်ရှု
လေ့လာနိုင်ပါကြောင်း ခင်မင်လေးစားစွာ ဖိတ်ကြားအပ်ပါသည်။

* ကျင်းပမည့်နေ့ရက်နှင့်အချိန် *
- ၁၂.၁.၂၀၁၉ (စနေနေ့)
  နံနက်(၁၁:၀၀) နာရီမှ ညနေ (၅:၀၀) နာရီအထိ
- ၁၃.၁.၂၀၁၉ (တနင်္ဂနွေနေ့)
  နံနက်(၉:၀၀)နာရီမှ ညနေ (၅:၀၀)နာရီအထိ

* ကျင်းပမည့်နေရာ *
-Times City ၊ဟံသာဝတီလမ်းနှင့်ကျွန်းတောလမ်းထောင့်၊
ကမာရွတ်/စမ်းချောင်းမြို့နယ်၊ရန်ကုန်မြို့ ။

ပခုက္ကူမြို့ ကျက်သရေဆောင်သီဟိုဠ်ရှင်မြတ်စွာဘုရားကြီး နယုန်လဗုဒ္ဓပူဇနိယပွဲတော်နှင့်ဆိုင်ခန်း၊ ချားရဟတ်၊ ရုံမြေနေရာလေလံပွဲ

ပခုက္ကူမြို့ ကျက်သရေဆောင်သီဟိုဠ်ရှင်မြတ်စွာဘုရားကြီး၏ နှစ်စဉ်ကျင်းပမြဲဖြစ်သော (၉၀၂) ကြိမ်မြောက် နယုန်လဗုဒ္ဓပူဇနိယပွဲတော်ကြီးကို (၁၃၈၁ခုနှစ်၊ နယုန်လဆန်း ၁၀ရက်) ၁၂-၆-၂၀၁၉ ရက်မှ (၁၃၈၁ခုနှစ်၊ နယုန်လပြည့်ကျော် ၁၄ရက်) ၁-၇-၂၀၁၉ရက်အထိ (၂၀)ရက်တိုင်တိုင် ကျင်းပမည်ဖြစ်ပါ၍ ဈေးဆိုင်ခန်းများ ရရှိရေးအတွက် (၁၃၈၁ခုနှစ်၊ ကဆုန်လဆန်း ၁ရက်) ၄-၅-၂၀၁၉ ရက်မှ (၁၃၈၁ခုနှစ်၊ ကဆုန်လကွယ်နေ့)အထိ ဘဏ္ဍာတော်ထိန်းဂေါပကအဖွဲ့နှင့်ဆက်သွယ်ပြီး ကြိုတင်ဖြတ်ယူကြပါရန် နှိုးဆော်အပ်ပါသည်။

ဇာတ်ရုံ၊ ဘားဆပ်ကပ်ရုံ၊ အခြားပျော်ပွဲရွှင်ပွဲရုံများအတွက် မြေနေရာလေလံပွဲကို ၁၃၈၀ခုနှစ်၊ တပို့တွဲလပြည့်ကျော်(၁၁)ရက် ၂-၃-၂၀၁၉(စနေနေ့) နံနက်(၉း၀၀)နာရီတွင်လည်းကောင်း၊ **ချားရဟတ်၊ ပင်လယ်ဓားပြနှင့်ကလေးကစားကွင်း**မြေနေရာလေလံပွဲကို (၁၃၈၁ခုနှစ်၊ ကဆုန်လဆန်း၈ရက်) ၁၁-၅-၂၀၁၉ရက် (စနေနေ့) နံနက်(၉း၀၀)နာရီတွင်လည်းကောင်း၊ ဘုရားကြီးတန်ဆောင်းအတွင်း ကျင်းပပြုလုပ်မည်ဖြစ်ပါ၍ လာရောက်လေလံဆွဲဝယ်ယူနိုင်ပါကြောင်း ဖိတ်ခေါ်အပ်ပါသည်။

မှတ်ချက်။ ။ လောင်းကစားဝိုင်းများ၊ ကံစမ်းမဲဆိုင်များ၊ မူးယစ်ဆေးဝါး၊ အရက်သေစာဆိုင်များ လုံးဝခွင့်မပြုပါ။
အနယ်နယ်အရပ်ရပ်ဘုရားဖူးဧည့်သည်များအတွက်လည်း ညအိပ်တည်းခိုဆောင်များစီမံထားပါသည်။

ဘဏ္ဍာတော်ထိန်းဂေါပကအဖွဲ့

ဆက်သွယ်ရန်ဖုန်း-၀၆၂-၂၃၇၁၆၊ ၀၉-၇၉၀၈၈၈၁၃၃၊ ၀၉-၂၃၀၀၈၃၈

(၆၅)ကြိမ်မြောက် မြန်မာနိုင်ငံဆရာဝန်ညီလာခံကျင်းပမည်

(၆၅)ကြိမ်မြောက်မြန်မာနိုင်ငံဆရာဝန်ညီလာခံကို ၁၉-၁-၂၀၁၉ မှ ၂၂-၁-၂၀၁၉ အထိ အမှတ် (၃၄၊၃၅၊၃၆) နှင်းဆီလမ်းနှင့်မင်းဘူးလမ်းထောင့်၊ ဇဝနသိဒ္ဓိရပ်ကွက်၊ ဥတ္တရသီရိမြို့နယ်၊ နေပြည်တော်ရှိ မြန်မာနိုင်ငံဆရာဝန်အသင်း(ဗဟို)အဆောက်အဦတွင်ကျင်းပပါမည်။

၁၈-၁-၂၀၁၉ ရက်နေ့ နံနက် ၁၀ နာရီမှ နေ့လည် ၁၂ နာရီအထိ မြန်မာနိုင်ငံဆရာဝန်အသင်း ဗဟိုကော်မတီအစည်းအဝေး၊ နေ့လည် ၁ နာရီမှ ညနေ ၃ နာရီအထိ နှစ်ပတ်လည်သင်းလုံးကျွတ်အစည်းအဝေးကျင်းပပါမည်။ ၁၉-၁-၂၀၁၉ ရက်နေ့ နံနက် ၈ နာရီတွင် (၆၅)ကြိမ်မြောက် မြန်မာနိုင်ငံဆရာဝန် ညီလာခံဖွင့်ပွဲကျင်းပပါမည်။

ညီလာခံတက်ရောက်လိုသူများသည် ၁၅-၁-၂၀၁၉ မှ ၁၆-၁-၂၀၁၉ အထိ အမှတ် ၂၄၉၊ သိမ်ဖြူလမ်း၊ မြန်မာနိုင်ငံဆရာဝန်အသင်း၊ ရန်ကုန်မြို့တွင် နံနက် ၁၀ နာရီမှ ညနေ ၃ နာရီထိလည်းကောင်း၊ ၁-၁-၂၀၁၉ မှ ၁၈-၁-၂၀၁၉ ရက်နေ့အထိ ဒေါက်တာခင်မျိုးဝင်း(ဆေးရုံအုပ်) ကုတင်(၁၀၀၀) ပြည်သူ့ဆေးရုံကြီး၊ နေပြည်တော်၊ ဒေါက်တာမေခင်ဦး(လက်ထောက်ညွှန်ကြားရေးမှူး)နေပြည်တော်ပြည်သူ့ကျန်းမာရေး ဦးစီးဌာန၊ ပြည်ထောင်စုနယ်မြေ၊ နေပြည်တော်၊ ဒေါက်တာစန်းစန်းလွင် (GP)၊ စမ်းသီရိဆေးခန်း၊ စိန်ဒေါင်းစူပါစတိုးအနီး၊ သံလမ်းအရှေ့ဘက်၊ ရေချိုရပ်၊ ပျဉ်းမနားမြို့နှင့် ဗိုလ်ကြီးရန်နောင်ဝင်း (ပြည်သူ့ကျန်းမာရေးပါရဂူ)၊ ကျန်းမာရေးနှင့်ရောဂါနှိမ်နင်းရေးတပ်၊ သိုက်ချောင်း၊ နေပြည်တော်တို့ထံတွင် နံနက် ၁၀ နာရီမှ ညနေ ၃ နာရီထိ စာရင်းပေးသွင်းနိုင်သည်။

ဘီလူးကျွန်း၊ ချောင်းဆုံမြို့နယ်အသင်း(ရန်ကုန်)
သတ္တမအကြိမ်မြောက် နှစ်ပတ်လည်စုံညီအစည်းအဝေးဖိတ်ကြားလွှာ

ဘီလူးကျွန်း၊ ချောင်းဆုံမြို့နယ်အသင်း(ရန်ကုန်)၏ သတ္တမအကြိမ်မြောက် နှစ်ပတ်လည်စုံညီအစည်းအဝေး (သက်ကြီးပူဇော်ပွဲ+ပညာရည်ချွန်ဆုချီးမြှင့်ပွဲ+နှစ်ပတ်လည်ပွဲ)ကို အောက်ပါအစီအစဉ်အတိုင်း ကျင်းပပြုလုပ်မည်ဖြစ်ပါသဖြင့် အသင်းဝင်များအားလုံး၊ အသင်းဝင်သည်ဖြစ်စေ၊ မဝင်သည်ဖြစ်စေ၊ စိတ်ပါဝင်စားသူများအားလုံး (ဖိတ်စာရသည်ဖြစ်စေ၊ မရသည်ဖြစ်စေ) တက်ရောက်ကြပါရန် လေးစားစွာဖိတ်ကြားအပ်ပါသည်။

အစီအစဉ်

ကျင်းပမည့်နေ့ရက်။ ။ (၁၃၈၀ ခုနှစ်၊ ပြာသိုလပြည့်ကျော် ၆ရက်)၊ ၂၆-၁-၂၀၁၉ရက်(စနေနေ့)
ကျင်းပမည့်အချိန် ။ ။ နံနက် ၉း၀၀နာရီမှ ၁၂း၀၀နာရီအထိ
ကျင်းပမည့်နေရာ ။ ။ မွန်ပိဋကတ်တိုက်၊ (ရွှေတိဂုံဘုရားတောင်ဘက်မုခ်အနီး)၊ ရွှေတိဂုံဘုရားလမ်း၊ ဒဂုံမြို့နယ်၊ ရန်ကုန်မြို့။
(နေ့လယ်စာထမင်းဖြင့်ဧည့်ခံပါမည်။)

အသက်(၈၀)ပြည့်သူ အသင်းဝင်များစာရင်း၊ အသင်းဝင်များ၏ ၂၀၁၈ ခုနှစ်၊ တက္ကသိုလ်ဝင်စာမေးပွဲတွင် ထူးချွန်အောင်မြင်သည့် သား/သမီးများစာရင်းနှင့် လှူဖွယ်ပစ္စည်း/ငွေလှူဒါန်းလိုသူများစာရင်းကို ၁၆-၁-၂၀၁၉ရက် နောက်ဆုံးထား၍ အောက်ပါပုဂ္ဂိုလ်များထံ ဆက်သွယ်သတင်းပေးပို့ပါရန်။

ဦးစန်းမြင့်(ဥက္ကဋ္ဌ) ၀၉-၅၁၈၈၄၇၃၊ မင်းအေးလွင်(အတွင်းရေးမှူး) ၀၉-၅၃၃၃၄၈၄၊
ဒေါ်သိန်းရှင်(ဒု-ဥက္ကဋ္ဌ-၂) ၀၉-၅၀၃၁၇၉၆၊ ဦးမြင့်သိန်း(တွဲ-အတွင်းရေးမှူး-၁) ၀၉-၅၄၀၁၀၇၉၊
မင်းတင်လေး (ဒု-ဥက္ကဋ္ဌ-၃) ၀၉-၅၁၃၂၇၇၅၊ ဒေါ်ခင်အုန်းမြင့်(တွဲ-အတွင်းရေးမှူး-၂) ၀၉-၅၁၈၇၄၀၆

အလုပ်အမှုဆောင်အဖွဲ့
ဘီလူးကျွန်း၊ ချောင်းဆုံမြို့နယ်အသင်း (ရန်ကုန်)

အများသိစေရန်ကြေညာခြင်း

ပြည်ပထုတ်လုပ်သူ Map Pacific Pte.Ltd (Singapore)မှ မြန်မာနိုင်ငံ ပိုးသတ်ဆေးမှတ်ပုံတင်အဖွဲ့တွင် မှတ်ပုံတင်ထားသော အောက်ဖော်ပြပါစိုက်ပျိုးရေးဆေးများကို ပြည်တွင်းမူလဖြန့်ဖြူးသည့် Agro Green Land Chemical Co, Ltd.,မှ Map Pacific Co.,Ltd. သို့ ပြောင်းလဲ၍ တင်သွင်းဖြန့်ဖြူးရောင်းချမည်ဖြစ်ပါသည်။

Sr. No.	Name of Product	A.I	Type	Regis;No.
1.	Map Atra 500 SC	Atrazine 50% SC	Full	F2016-1132
2.	Map Alpha 10 EC	Alpha-Cypermethrin 10% EC	Full	FF2016-1122
3.	Map Cover 85 WP	Cabaryl 85%WP	Full	F2009-702
4.	Map Super 6%SC	Orange Oil 6%+Boric Acid 0.99%SC	Full	F2013-895

သို့ဖြစ်ပါ၍ အဆိုပါဖြန့်ဖြူးသူပြောင်းလဲခြင်းကို ကန့်ကွက်လိုပါက တွဲဖက်အတွင်းရေးမှူး မြန်မာနိုင်ငံပိုးသတ်ဆေးမှတ်ပုံတင်အဖွဲ့၊ သီးနှံကာကွယ်ရေးဌာနခွဲ၊ အနောက်ကြို့ကုန်း၊ အင်းစိန်မြို့နယ်သို့ ဤကြော်ငြာပါသည့်ရက်မှ (၂)ပတ်အတွင်း လာရောက်ကန့်ကွက်နိုင်ပါကြောင်း ကြေညာအပ်ပါသည်။

Map Pacific Pte.,Ltd. (Yangon Branch)
No.29, အခန်း(၂၀၃)၊ ဒုတိယထပ်၊ ၃၈-လမ်း(အောက်ဘလောက်)၊ ကျောက်တံတားမြို့နယ်၊ ရန်ကုန်မြို့။
ဖုန်း-၀၁-၃၉၂၁၆၈

၉တန်း၊ ၁၀တန်း မြန်မာ၊ အင်္ဂလိပ်၊ ဘိုင်အို၊ ကျန်အတန်းနှင့်အင်္ဂလိပ်ကျောင်းသားများအတွက် Text, Grammar, Letter, Essay, Speaking သင်/Guide လုပ်သည်။
Ph:09-897282040

ပျောက်ဆုံး

ကျွန်တော် မောင်ရန်နိုင်မိုး (ဘ) ဦးမိုး[၉/တတန(နိုင်)၂၃၂၂၅၅]၏ နိုင်ငံကူးလက်မှတ်(နံပါတ်မမှတ်မိ) သည် ပျောက်ဆုံးသွားပါသဖြင့် တွေ့ရှိပါက အကြောင်းကြားပေးပါရန်။
ဖုန်း-၀၉-၇၇၁၆၂၄၁၉၈

မန္တလာသား
အိမ်ပြောင်း/အိမ်ရွှေ့ ဝန်ဆောင်မှုလုပ်ငန်း
ရန်ကုန်မြို့တွင်း/နယ်ဝေး အကောင်းဆုံး ဝန်ဆောင်မှုပေးပါသည်။
Ph: 09-770639155
09-770639166

ဖျံ-၅-ကောင် အမှတ်တံဆိပ်
ဆီးချို-သွေးချိုကျဆေးနှင့် သွေးတိုးကျဆေးကို
ရန်ကုန်မြို့ မန္တလေးနှင့် တောင်ကြီးမြို့ရှိ မြန်မာဆေးအရောင်းဆိုင်ကြီးများမှ တဆင့် တစ်ပြည်လုံးသို့ ဖြန့်ချိလိုက်ပါပြီ။
ပင်ရင်း - သမားတော် စာရေးဆရာ ဒေါက်တာစိုးမြင့်အောင်(ဝါးခယ်မ)
Ph.D (Alternative Medicines)
ဖျံ-၅-ကောင် တိုင်းရင်းဆေးခန်း၊ အမှတ်-၁၃၉(မြေညီထပ်)၊ ၄၂ လမ်း၊ ဗိုလ်တထောင်မြို့နယ်၊ ရန်ကုန်မြို့။ ဖုန်း- ၀၁-၈၃၈၀၁၇၅၊ ၃၉၂၉၉၄

ရောင်ခြည်သစ်
အိမ်ပြောင်း/အိမ်ရွှေ့လုပ်ငန်း
10',14',15' ကားများဖြင့်
လုပ်သားအပြီးအစီး မြို့တွင်း/နယ်ဝေး ဝန်ဆောင်မှုပေးသည်။
Ph:09-450454771
09-450454772
09-450454773

YADANAR PYAE SONE Engineering Co.,Ltdမှ
အောက်ဖော်ပြပါ ဝန်ထမ်းများအမြန်အလိုရှိသည်။
ကြော်ငြာပါသည့်နေ့မှ(၂)ပတ်အတွင်းလျှောက်ထားနိုင်ပါသည်။

၁။ Project Engineer ကျား/မ (၂) ဦး
- B.Tech (Civil) , B.E (Civil)
- PE (သို့) RSE လက်မှတ်ရရှိထားသူဖြစ်ရမည်။
- လုပ်ငန်းအတွေ့အကြုံ (၁၀)နှစ်အထက်ရှိသူဖြစ်ပြီး အဆောက်အဦ/လမ်း/တံတား စသည့်စီမံကိန်းတစ်ခုလုံးအား ကောင်းစွာစီမံအုပ်ချုပ်နိုင်သူဖြစ်ရမည်။
- လုပ်ငန်းလိုအပ်ချက်အရနယ်တွင်တာဝန်ထမ်းဆောင်နိုင်သူဖြစ်ရမည်။
- အတွေ့အကြုံနှင့်ကျွမ်းကျင်မှုပေါ်မူတည်၍ လစာကောင်းမည်။

၂။ ယာဉ်မောင်း ကျား (၁) ဦး
- မြို့တွင်း/နယ်ဝေး ကျွမ်းကျင်စွာမောင်းနှင်နိုင်ရမည်။
- ယာဉ်မောင်းလုပ်သက် (၁၀) နှစ်နှင့်အထက်ရှိရမည်။

လျှောက်ထားလိုသူများသည် CV Form ၊ မှတ်ပုံတင်မိတ္တူ၊ သန်းခေါင်စာရင်းမိတ္တူ၊ ရပ်ကွက်ထောက်ခံစာ၊ ရဲစခန်းထောက်ခံစာ၊ အလုပ်သမားမှတ်ပုံတင်မိတ္တူနှင့်တကွ တိုက်အမှတ်(၃၁)၊ အခန်း(၁၁)၊ ရွှေအုန်းပင်အိမ်ယာ၊ရန်ကင်းမြို့နယ်သို့ လူကိုယ်တိုင်လာရောက်လျှောက်ထားနိုင်ပါသည်။ Email: engineering.yps@gmail.com သို့လည်း ပေးပို့လျှောက်ထားနိုင်ပါသည်။ ဆက်သွယ်ရန်ဖုန်းနံပါတ် 09-259259102,09-259259103, 09-8637169 ။ လူတွေ့စစ်ဆေးမည့်ရက်အား ကြိုတင်အကြောင်းကြားပါမည်။

တန့်ကွက်နိုင်ကြောင်းကြော်ငြာ
ရွှေပြည်သာမြို့နယ်၊ မြေတိုင်းရပ်ကွက်အမှတ် ၂၄/၅၊ မြေကွက်အမှတ် ၉၃/မြေကွက်တည်နေရာအမှတ် - ၉၃/ ... ရွှေပြည်သာ ... AB-၀၈၆၉၆၀ ... (AB-၀၈၆၉၆၀) (၁၂/ဥကမ(နိုင်)၀၀၀ ...) ... [illegible]
ဥပဒေ
မြို့ ပြင်မိုက်နှင့် ... ရန်ကုန်မြို့ ... [illegible]

အမြန်ရောင်းမည်
လှိုင်သာယာ၊အဆင့်မြင့်ရပ်ကွက်၊ နဝရက်(၂)လမ်း၊ (၆၀×၅၀)မြေကွက်
09-264590106

တိုက်ခန်းငှားမည်
ပေ(၁၅×၅၀)၊ မြေညီ+ထပ်ခိုး ဝါးတန်းလမ်းနှင့် ဗိုလ်ချုပ်လမ်းထောင့်၊ မြဝတီဘဏ်ဘေး၊ လမ်းမတော်မြို့နယ်။
Ph:09-43130005, 09-73164667

ဦးမြင့်လွင် (ခ) VIMAL KUMAR (၁၂/လသန (နိုင်) ၀၀၆၀၀၃) သို့
အသိပေးအကြောင်းကြားတောင်းဆိုခြင်း

ဦးတိုးဘရှမ်း (၁၂/ကမရ (နိုင်) ၀၂၈၈၀၅) ၏ တရားဝင်ညွှန်ကြားချက်အရ အောက်ပါအတိုင်း အသိပေးအကြောင်းကြားတောင်းဆိုအပ်ပါသည်။

၁။ လူကြီးမင်းနှင့် ဦးတိုးဘရှမ်း တို့သည် အလွန်ခင်မင်ရင်းနှီးသော မိတ်ဆွေများဖြစ်သည့်အတွက် လူကြီးမင်း၏လုပ်ငန်းတွင် အရေးပေါ်ငွေကျပ် (၃၀၀၀,၀၀,၀၀၀/-) (ကျပ်သိန်းသုံးထောင်တိတိ) လိုအပ်၍ အကူအညီတောင်းသည့်အတွက် ဦးတိုးဘရှမ်း က (၃-၅-၂၀၁၈) ရက်နေ့တွင် အကျိုးအမြတ် အတိုးတစ်စုံတစ်ရာရယူခြင်းမရှိဘဲ ကူညီပေးခဲ့ကြောင်း။ အဆိုပါငွေကျပ် (၃၀၀၀,၀၀,၀၀၀/-) (ကျပ်သိန်းသုံးထောင်တိတိ) အား လူကြီးမင်းက (၃၀-၉-၂၀၁၈) နေ့တွင် အပြည့်အဝ ပြန်လည်ပေးရန် (၃-၅-၂၀၁၈) ရက်စွဲဖြင့် ကတိဝန်ခံချက်ပြုလုပ်ပေးခဲ့ကြောင်း ညွှန်ကြားချက်အရနှင့် တရှုက်စာတမ်း အထောက်အထားတို့အရ သိရှိရပါသည်။

၂။ လူကြီးမင်းသည် (၃၀-၉-၂၀၁၈) ရက် လွန်ခဲ့သော်လည်း ဦးတိုးဘရှမ်း အား အပြည့်အဝ ပြန်လည်ပေးရန် ကတိဝန်ခံချက်ပြုခဲ့သည့် ငွေကျပ် (၃၀၀၀,၀၀,၀၀၀/-) (ကျပ်သိန်းသုံးထောင်တိတိ) အား ပြန်လည်ပေးခြင်းမရှိကြောင်း။ အမျိုးမျိုးဆက်သွယ်သော်လည်း အတွေ့မခံခဲ့ကြောင်း။ ညွှန်ကြားချက်အရ သိရှိရပါသည်။

၃။ သို့အတွက် လူကြီးမင်း ဦးမြင့်လွင် (ခ) VIMAL KUMAR အား အလေးအနက်သိစေအပ်သည်မှာ ဤကြေညာချက်ပါရှိသည့်နေ့/ရက်မှ စတင်၍ ရယူခဲ့သော ငွေကျပ် (၃၀၀၀,၀၀,၀၀၀/-) (ကျပ်သိန်းသုံးထောင်တိတိ) အား မပျက်မကွက် အပြည့်အဝပြန်လည်ပေးဆပ်ရန် တောင်းဆိုလိုက်ပါသည်။ မည်သည့်အကြောင်းနှင့်မဆို ပျက်ကွက်ပါက ဦးတိုးဘရှမ်း ၏ ညွှန်ကြားချက်အရ ဥပဒေနှင့်အညီ ဆက်လက်ဆောင်ရွက်ရပါလိမ့်မည်ဖြစ်ကြောင်း သိစေအပ်ပါသည်။

ညွှန်ကြားချက်အရ -

ဦးချစ်ကိုကို (စဉ်-၂၀၀၃) တရားလွှတ်တော်ရှေ့နေနှင့် နိုတာရီပဗ္ဗလစ်
ဦးသန်းဌေး (စဉ်-၃၈၅၁) တရားလွှတ်တော်ရှေ့နေ

အမှတ် (၆၀)၊ မြေညီထပ်၊ မဟာဗန္ဓုလပန်းခြံလမ်း၊ ကျောက်တံတားမြို့နယ်၊ ရန်ကုန်မြို့
ဖုန်း-၀၁ ၂၅၂၉၂၄၊ ၀၉-၂၆၄၉၈၁၈၀၅၊ ၀၉-၅၁၀၁၂၀၂

အထူးဂုဏ်ယူဝမ်းမြောက်ခြင်း

နိုင်ငံတော်သံဃတရုံး၏ အမိန့်ကြော်ငြာစာအမှတ် (၁/၂၀၁၉)ဖြင့် ဇန်နဝါရီလ (၄)ရက်၊ (၇၁)ကြိမ်မြောက် လွတ်လပ်ရေးနေ့အခါသမယတွင် ထူးကြီးဆရာတော် **ဘဒ္ဒန္တကုန္တာဝုဓာဘိဝံသ** (အစိုးရပထမကျော်၊ သာသနဓဇဓမ္မာစရိယ၊ စေတိယင်္ဂဏပရိယတ္တိဓမ္မာစရိယ၊ မဟာကမ္မဋ္ဌာနာစရိယ၊ နိုင်ငံတော်ပရိယတ္တိသာသနာ့တက္ကသိုလ်၊ ပိဋကတ်ဆိုင်ရာ ပါဠိစာပေဌာန (ဌာနမှူးဟောင်း) မိုးကုတ်ဝိပဿနာ ဇေတဝန်ရွှေကျောင်းတော် (ရွှေပြည်သာ)နှင့် မိုးကုတ်ဝိပဿနာ ဇေတဝန်ကျောင်းတိုက် (ထူးကြီးမြို့)တို့၏ ဦးစီးပဓာနနာယကဆရာတော်ကြီးအား **"အဂ္ဂမဟာကမ္မဋ္ဌာနာစရိယ"** ဘွဲ့တံဆိပ်တော် ဆက်ကပ်ချီးမြှင့်ပူဇော်ခြင်းအတွက် အထူးဂုဏ်ယူဝမ်းမြောက်ပါကြောင်း၊ ဆရာတော်ဘုရား သက်ရှည်ကျန်းမာစွာဖြင့် သာသနာတော်အကျိုး တိုးတက်ဆောင်ရွက်နိုင်ပါစေကြောင်း ဆုမွန်ကောင်းများတောင်းအပ်ပါသည်။

စင်ကာပူနိုင်ငံ ဇယမင်္ဂလာ ဗုဒ္ဓဝိဟာရကျောင်းတိုက် ယောဂီများ၊
မဟာမုနိဗုဒ္ဓကျောင်းတိုက် ယောဂီများ၊ ဓမ္မမောင်နှမယောဂီများ

ဝမ်းမြောက်ဂုဏ်ပြုမှတ်တမ်းတင်ပါကြောင်း

မြောင်းမြမြို့နယ်သူ/သားများဖြစ်ကြသော **ဒေါ်ခင်ငြိမ်းဦး(ခ) ဒေါ်စနိုး** ကို နိုင်ငံတော်အစိုးရက **သီဟသုဓမ္မသီဂီ**ဘွဲ့တံဆိပ်တော်ကို လည်းကောင်း၊ မြောင်းမြမြို့နယ် အသင်းဝင်ဖြစ်သူ **ဦးကျော်ခင်သိန်း**ကို **သုဓမ္မဇောတဓရ** ဘွဲ့တံဆိပ်တော်ကိုလည်းကောင်း ချီးမြှင့်ခံရသည့်အတွက် မြောင်းမြမြို့နယ်သူ/နယ်သား၊ မြောင်းမြမြို့နယ် အသင်းဝင်သူ/သား အားလုံးက ဝမ်းမြောက်ဂုဏ်ယူမှတ်တမ်းတင်ပါကြောင်းနှင့် နိုင်ငံ့ဘာသာ သာသနာနှင့် လူမှုအကျိုး ဆတက်ထမ်းပိုးဆောင်ရွက်နိုင်ကြပါစေကြောင်း ဆုမွန်ကောင်း တောင်းအပ်ပါသည်။

မြောင်းမြမြို့နယ်အသင်း

ဝမ်းမြောက်ဂုဏ်ပြုမှတ်တမ်းတင်ပါကြောင်း

မြောင်းမြမြို့ အမှတ်(၅) အထက်တန်းကျောင်းမှ ကျောင်းသူ **ဒေါ်ခင်ငြိမ်းဦး(ခ) ဒေါ်စနိုး** ကို နိုင်ငံတော်အစိုးရက **သီဟသုဓမ္မသီဂီ** ဘွဲ့တံဆိပ်တော်ကို ချီးမြှင့်ခံရသည့်အတွက် ကျောင်းနေဖော် သူငယ်ချင်းများ၊ မိတ်ဆွေများ၊ ဆရာများက ဝမ်းမြောက်ဂုဏ်ယူမှတ်တမ်းတင်ပါကြောင်းနှင့် နိုင်ငံ့ဘာသာ သာသနာနှင့် လူမှုအကျိုး ဆတက်ထမ်းပိုး ဆောင်ရွက်နိုင်ကြပါစေကြောင်း ဆုမွန်ကောင်းတောင်းအပ်ပါသည်။

မြောင်းမြအထက-၅ ကျောင်းသူ/သားဟောင်းများ

အိတ်ဖွင့်တင်ဒါခေါ်ယူခြင်း

၁။ ရန်ကုန်မြို့တော်စည်ပင်သာယာရေးကော်မတီ၊ လမ်း၊ တံတားဆိုင်ရာ လုပ်ငန်းတာဝန်ခံအဖွဲ့၊ အင်ဂျင်နီယာဌာန(လမ်းနှင့်တံတား)တွင် အသုံးပြုရန်အတွက် လိုအပ်သော အောက်ဖော်ပြပါပစ္စည်းများကို ဌာနအရောက်ကျပ်ငွေဖြင့် ဝယ်ယူလိုပါသဖြင့် စိတ်ပါဝင်စားသည့် လုပ်ငန်းရှင်များအနေဖြင့် အိတ်ဖွင့်တင်ဒါများ ပေးသွင်းနိုင်ပါကြောင်း ဖိတ်ခေါ်အပ်ပါသည်။

စဉ်	ပစ္စည်းအမျိုးအမည်	အရေအတွက်
(က)	Thermoplastic(အဖြူ)	၂၅၀တန်
(ခ)	Thermoplastic(အဝါ)	၂၅၀တန်
(ဂ)	Glass Beads	၅၀တန်
(ဃ)	Concrete Primer	၁၀၀၀ Drum
(င)	HDPE ပိုက်နှင့်ပိုက်ဆက်ပစ္စည်း	၁၁မျိုး
(စ)	DI ပိုက်နှင့်ပိုက်ဆက်ပစ္စည်း	၁၀မျိုး

၂။ အိတ်ဖွင့်တင်ဒါပုံစံနှင့်စည်းကမ်းချက်များကို ၁၄-၁-၂၀၁၉ ရက်မှစ၍ ရောင်းချမည် ဖြစ်ပြီး၊ အိတ်ဖွင့်တင်ဒါများကို ၄-၂-၂၀၁၉ ရက် ၁၂း၀၀ နာရီ နောက်ဆုံးထား၍ တင်သွင်းရန်ဖြစ်ပါသည်။ တင်ဒါစိစစ်ရွေးချယ်မည့်ရက်အား ထပ်မံအကြောင်းကြားပါမည်။

၃။ တင်ဒါပုံစံအား မြို့တော်ခန်းမ(ပထမထပ်) ဘဏ္ဍာရေးနှင့်ငွေစာရင်းဌာန၊ ပစ္စည်းဝယ်ယူရေးဌာနစုတွင် ဝယ်ယူနိုင်ပါသည်။ အသေးစိတ်အချက်အလက်များကို ဖုန်းအမှတ် -၀၁-၃၈၈၇၃၂ သို့ ရုံးချိန်အတွင်း ဆက်သွယ်မေးမြန်းနိုင်ပါသည်။

ပစ္စည်းဝယ်ယူရေးတင်ဒါကော်မတီ

တင်ဒါအောင်မြင်သည့်ကုမ္ပဏီများသိရှိစေရန်

၈-၁၁-၂၀၁၈ ရက်စွဲပါ ရတနာပုံသတင်းစာနှင့် ၉-၁၁-၂၀၁၈ ရက်နေ့စွဲပါ မြန်မာ့အလင်းနှင့် ကြေးမုံသတင်းစာတို့တွင် ကြေညာထားသော မန္တလေးတိုင်းဒေသကြီး၊ ဆည်မြောင်းနှင့် ရေအသုံးချမှုစီမံခန့်ခွဲရေးဦးစီးဌာန (ဆည်မြောင်း) မှ ၂၀၁၈-၂၀၁၉ ခု ဘဏ္ဍာရေးနှစ်အတွင်း တိုင်းဒေသကြီး ရန်ပုံငွေဖြင့် ပြုပြင်ထိန်းသိမ်းခြင်းလုပ်ငန်းများ ဆောင်ရွက်ရန်အတွက် တင်ဒါခေါ်ယူရာတွင် Lot(1) သီဟမင်းဆွေ ဆောက်လုပ်ရေးကုမ္ပဏီ၊ Lot(2) ရွှေဝင်းစတားကုမ္ပဏီ၊ Lot(3) UE Unique Enterprise Co.,Ltd, Lot(4) Suntac Technologies Co.,Ltd, Lot(5) Royal Steel Palace Co.,Ltd စသည့် ကုမ္ပဏီများအား ၉-၁-၂၀၁၉ ရက်တွင် ကျင်းပသော တင်ဒါစိစစ်ရွေးချယ်ရေးအဖွဲ့မှ စိစစ်ရွေးချယ် တင်ဒါအောင်မြင်ကြောင်း ကြေညာအပ်ပါသည်။

ညွှန်ကြားရေးမှူးရုံး၊ ဆည်မြောင်းနှင့် ရေအသုံးချမှု စီမံခန့်ခွဲရေးဦးစီးဌာန (ဆည်မြောင်း) ၇၃ လမ်းနှင့် သဇင်လမ်းထောင့်၊ ကြော်ငြာသင်ပုန်းတွင်လည်း ကြေညာထားပါသည်။ တင်ဒါအောင်မြင်သည့် ကုမ္ပဏီများသည် (၂)ပတ်အတွင်း လာရောက်စာချုပ်ချုပ်ဆို၍ လုပ်ငန်းစတင်ဆောင်ရွက်ရန်ဖြစ်ပါသည်။ (၂)ပတ်အတွင်း စာချုပ်လာရောက်မချုပ်ဆိုပါက ဒုတိယအောင်မြင်သည့် ကုမ္ပဏီအား ရွေးချယ်ဆောင်ရွက်စေမည်ဖြစ်ပါကြောင်း အသိပေးကြေညာအပ်ပါသည်။

တင်ဒါစိစစ်ရွေးချယ်ရေးအဖွဲ့

လင့်လမ်းနှင့်ဓမ္မစေတီလမ်းထောင့် ၊ Golden Link Condo ၊ ဗဟန်းမြို့နယ်ရှိ အောက်ပါဆိုင်များတွင် January မှ February လကုန် အထိ (Discount) များ ပေးမည်ဖြစ်ပါသည်။

1. Region Bar (Cafe & Bistro Bar) - 10% to 20% (Visa & Master Card)
2. Dream (Medical Treatment Cen ter) - 10%
3. The Green Valley (Living Collection) - 20%
4. Amenity (Spa) - 10%
5. Yoma Fleet (Car Rental)
6. FASHMOB (Clothes for Lady) - 10%

မြန်မာတစ်ပြည်လုံး ပထမ၊ Top(2), Top(4) နှင့် All D ထွက်အောင် သင်တဲ့ ဆရာ/မများ စုစည်းသင်ကြားသည့်
ဆရာ ယုန်ရိုင်းရီ
အောင်တံခွန်
၁၀ တန်း အထူး(၁၀)ဦးပိုင်း ဖွင့်မည်။
၉-တန်း၊ ၁၀-တန်း
ပုံမှန်အထူးဂရုစိုက်ဘာသာစုံစာသင်ဝိုင်းများနှင့်ဘော်ဒါ

ကျောင်းကြီးဝင်စာမေးပွဲဖြေဆိုရမည့်ကျောင်းသားများအတွက်
စာ သင် ဝိုင်း အ စီ အ စဉ်
(၁၀)တန်း သီးသန့် ဘာသာစုံ Bio တွဲ Eco တွဲ
ကန့်သတ်ဦးရေ (၂၀) ဦးသီးသန့်
စာသင်ချိန် နံနက်(၈း၀၀)နာရီမှ ညနေ(၄း၀၀)နာရီ
စာသင်စာကျက် Guide အပြည့်အစုံ
မေးခွန်းဟောင်းများအားလုံး
လေ့ကျင့်၊ သင်ကြား၊ ကျက်မှတ်
အိမ်အရောက် လာကြို/ပြန်ပို့လချင်းပေးသွင်း
တန်းခွဲအားလုံး (၁၀-၁-၂၀၁၉) စတင်ဖွင့်လှစ်ပြီ။

နှစ်စဉ်ဝိုင်းလုံးကျွတ်အောင်မြင်သော နေ့တက်ဘော်ဒါစာသင်ဝိုင်းအစီအစဉ်
* (၉)တန်း (၁၀)တန်း ဘာသာစုံ Bio တွဲ Eco တွဲ ။
* ကန့်သတ်ဦးရေ(၂၀) ဦး သီးသန့်။
* စာသင်ချိန် နေ့လည်(၁း၃၀) နာရီမှ ည(၈း၃၀) နာရီ ။
* အိမ်အရောက် လာကြို/ပြန်ပို့။
* စာသင်၊ စာကျက် Guide အပြည့်အစုံ ။
* အားနည်း ဘာသာရပ်တိုင်း ထပ်ဆောင်းသင် ။
* ဉာဏ်ရည်မြင့်၊ ဉာဏ်ရည်သင့် ဝိုင်းခွဲသင်။
* ဂုဏ်ထူးရရှိရန်နှင့် အောင်မြင်စေရန် အာမခံ ။
* (၁)လချင်းပေး စနစ်သစ် ။

အောင်တံခွန် - တိုက်(၄)၊ အခန်း(၂၀၃)၊ ကျိုက်ဝိုင်းကော်အိမ်ရာ၊ ပုဇွန်တောင်။ ၀၉-၇၈၃၆၈၇၄၅၂၊ ၀၉-၉၇၉၁၅၀၅၆၇

ဒဂုံမြို့သစ်
(တောင်ပိုင်း)၊(ဆိပ်ကမ်း)
မြေကွက်များဝယ်လိုသည်
ဖုန်း -0943075129

ကန့်ကွက်နိုင်ကြောင်းကြော်ငြာ

မြောက်ဥက္ကလာပမြို့နယ်၊ မြေတိုင်းရပ်ကွက်အမှတ်-က၊ မြေကွက်အမှတ်-၄၀၂/ခ၊ မြေကွက်တည်နေရာအမှတ်-(၄၀၂/ခ)၊ နွယ်သာကီ(၇)လမ်း၊ (က)ရပ်ကွက်၊ ဦးအောင်သိန်း (CE-၁၀၀၁၈၂) အမည်ပေါက် နှစ်(၆၀)ဂရန်မြေအား အမည်ပေါက် ဦးအောင်သိန်းကို တရားပြိုင်ထားကာ ဒေါ်တင်နီလာထွေးမှ တရားလိုပြုလုပ်စွဲဆိုသည့် မြောက်ဥက္ကလာပမြို့နယ်တရားရုံး တရားမကြီးမှုအမှတ်-၂၃/၁၈၊ တရားမဇာရီမှုအမှတ်(၁၃/၁၈)၊ တရားရုံးနေ့စဉ်မှတ်တမ်းတို့တင်ပြ၍ မူလအမည်ပေါက်ဦးအောင်သိန်း(တရားရှုံး)ကိုယ်စား ဘီလစ် ဒေါ်သူဇာ [၆/ထဝန(နိုင်)၀၂၆၃၄၃]မှ ဘီလစ်ခန့်စာ၊ ဦးအောင်သိန်းအမည်ပေါက် ဂရန်မူရင်းတို့နှင့်အတူ အရောင်းမြေပုံကူး လျှောက်ထားလာသဖြင့် ကွင်းဆင်းစစ်ဆေးရာမြေပြင်တွင် ၁-ထပ်ပျဉ်ထောင်(၁)လုံးရှိပြီး တရားနိုင် ဒေါ်တင်နီလာထွေးမိသားစုနေထိုင်ကြောင်း စစ်ဆေးတွေ့ရှိရပါသဖြင့် အဆိုပါ အရောင်းအဝယ်စာချုပ်ရန် မြေပုံကူးလျှောက်ထားလာမှုအပေါ် တရားဝင် ခိုင်လုံသော အထောက်အထားများဖြင့် ဤကြော်ငြာပါသည့်ရက်မှစ၍ (၇)ရက်အတွင်း ကန့်ကွက်နိုင်ပါကြောင်းနှင့် ကန့်ကွက်မှုမရှိပါက လုပ်ထုံးလုပ်နည်းအတိုင်းဆက်လက်ဆောင်ရွက်ပေးမည် ဖြစ်ပါကြောင်း အသိပေးကြေညာအပ်ပါသည်။

ဌာနမှူး
မြို့ပြစီမံကိန်းနှင့်မြေစီမံခန့်ခွဲမှုဌာန
ရန်ကုန်မြို့နယ်စည်ပင်သာယာရေးကော်မတီ

● စည်းကမ်းကိုအုတ်မြစ်ချသည့်စနစ်ကိုတည်ဆောက်သည်၊ ပညာဖြင့်အလှဆင်သည်။
● လာပါ၊ လေ့လာပါ၊ နှိုင်းယှဉ်ပါ၊ သာတယ်ထင်မှအပ်ပါ။
ဒေါက်တာအောင်မျိုးမင်း နှင့် ဦးထွန်းအောင်ကျော် ဦးစီးသော . . .
UEC
United Education Centre
ကိုယ်ပိုင်အထက်တန်းကျောင်း
KG မှ တက္ကသိုလ်ဝင်တန်းထိ
အဆင့်မြင့်ဘော်ဒါနှင့် DAY CAMP

၂၀၁၉-၂၀ ပညာသင်နှစ်အတွက် ကျောင်းအပ်လက်ခံပြီ။
အဆင့်မြင့်ဘော်ဒါ - ၇၊၈၊၉၊၁၀ တန်းများအတွက်ကျောင်းသားဆောင်၊ ကျောင်းသူဆောင်သီးသန့်ထားရှိသည်။ တည်ထောင်သူများကိုယ်တိုင် အဆောင်များတွင် အနီးကပ်နေထိုင်စောင့်ရှောက်သည်။ Air-Con တပ် အိပ်ခန်းများနှင့် စာသင်ခန်းများထားရှိသည်။
DAY CAMP - (၄)တန်းမှ တက္ကသိုလ်ဝင်တန်းအထိ SPECIAL CAMP တန်းများဖွင့်လှစ်သည်။ အိမ်တွင် မိမိရင်သွေးအား ပြန်မကြည့်နိုင်သောမိဘများအတွက် ရည်ရွယ်သည်။ သင်ကြား၊ လေ့ကျင့်၊ ဖြေဆိုမှုပြည့်စုံ၍ ကျူရှင်ထပ်ယူရန် မလိုတော့ပါ။
မူလတန်း၊ အလယ်တန်း - English 4 - skills၊ ဝန်ချီ၊ တွန်ချူဘာ၊ Kids invent သော Extracurricular Activities များပါဝင်သည်။
■ Limited Class size များဖြစ်ပါသဖြင့် ကြိုတင်အပ်နှံမှ နေရာရမည်။ (ကျောင်းကားရှိသည်။)
■ (၄)ထပ် အဆင့်မြင့် ကျောင်းဆောင်သစ်ကြီး၏ Air-con တပ် စာသင်ခန်းကျယ်ကြီးများတွင် ပျော်ရွှင်ချမ်းမြေ့စွာ သင်ကြားစေမည်။
ကျောင်း ● အမှတ်(၄၁)၊ ရွှေရတနာလမ်း၊ အောင်မြေသာစည်အိမ်ရာ၊ ကမာရွတ်မြို့နယ်၊ ရန်ကုန်မြို့။
Ph : 09 7800 20647 , 09 7938 93725,09 7938 93726 ,09 5157988
ကျောင်းသူဆောင် ● မြေအမှတ်(၁၅ A နှင့် B)၊ စံရိပ်ငြိမ်(၅)လမ်း၊ လှည်းတန်း၊ ကမာရွတ်မြို့နယ်၊ ရန်ကုန်မြို့။
ကျောင်းသားဆောင် ● မြေအမှတ်(၄)၊ စံရိပ်ငြိမ်(၅)လမ်း၊ လှည်းတန်း၊ ကမာရွတ်မြို့နယ်၊ ရန်ကုန်မြို့။

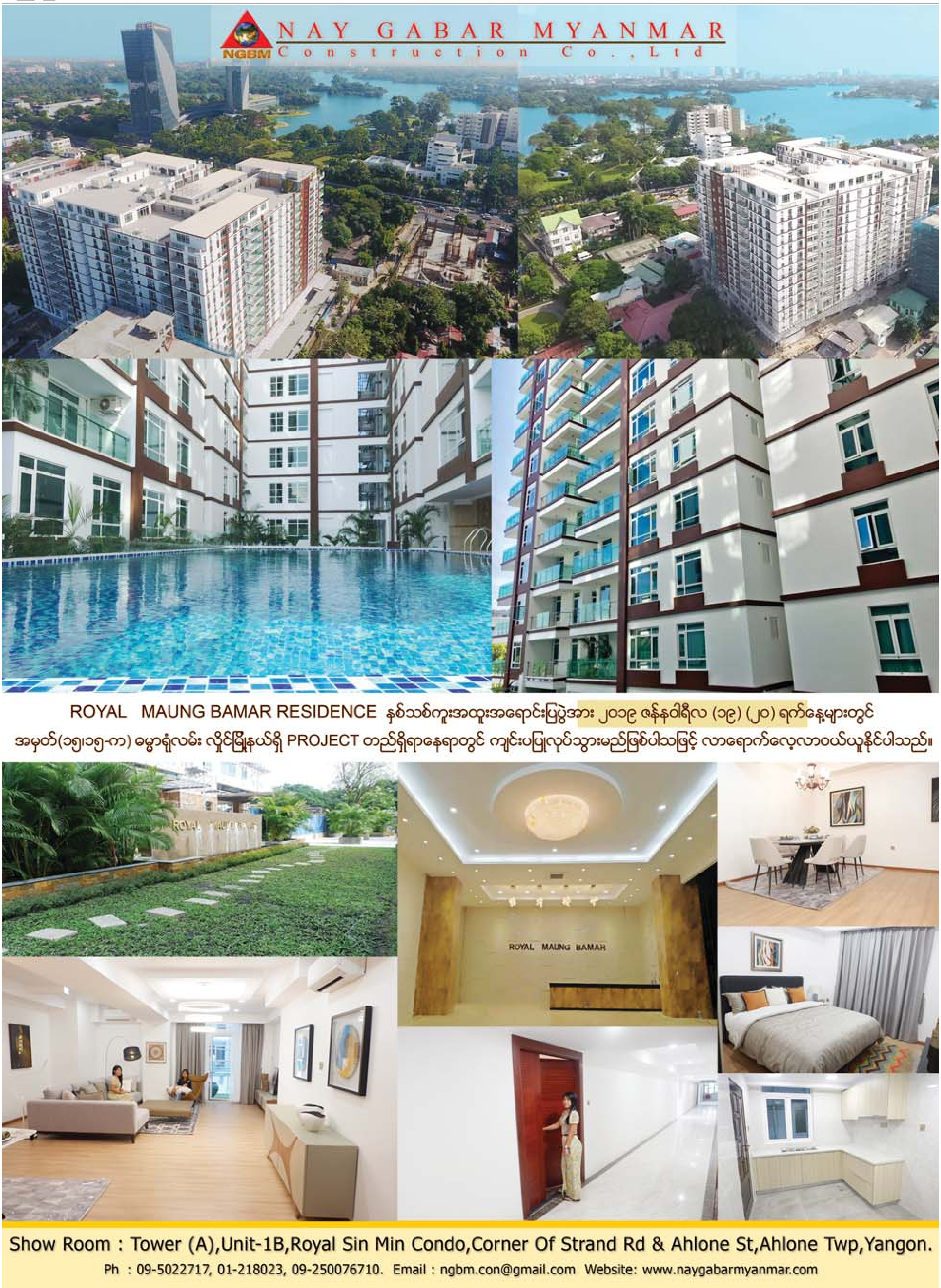
NAY GABAR MYANMAR
Construction Co.,Ltd
NGBM
ROYAL MAUNG BAMAR RESIDENCE နှစ်သစ်ကူးအထူးအရောင်းပြပွဲအား ၂၀၁၉ ဇန်နဝါရီလ (၁၉) (၂၀) ရက်နေ့များတွင်
အမှတ်(၁၅၊၁၅-က) ဓမ္မာရုံလမ်း လှိုင်မြို့နယ်ရှိ PROJECT တည်ရှိရာနေရာတွင် ကျင်းပပြုလုပ်သွားမည်ဖြစ်ပါသဖြင့် လာရောက်လေ့လာဝယ်ယူနိုင်ပါသည်။
ROYAL MAUNG BAMAR
Show Room : Tower (A),Unit-1B,Royal Sin Min Condo,Corner Of Strand Rd & Ahlone St,Ahlone Twp,Yangon.
Ph : 09-5022717, 01-218023, 09-250076710. Email : ngbm.con@gmail.com Website: www.naygabarmyanmar.com

ဆီးဝမ်းလေမှန် အပူငြိမ်း၍ရုပ်ပေါ်လန်းဆန်းအုံ့ပြလောက်တဲ့ဆေး

ဆီးချိုသွေးတိုးမျက်စိရောဂါကာကွယ်စေတဲ့ ဆေးစွမ်းထက်မြက်စိန်ဘယက်

အကြောပြေသောက်ဆေး

ထုံကျဉ်ကိုက်ခဲလျှင် လိမ်း မူးမောလျှင် ရှူ

ကောင်းသတင်းမွှေးကျော် ဆင်ဖြူတော်

အကြောပြေဒဏ်ကြေလိမ်းဆေး

ရောဝတီတိုင်းဒေသကြီးအစိုးရအဖွဲ့ အိတ်ဖွင့်တင်ဒါ (Open Tender) ခေါ်ယူခြင်း

၁။ ၂၀၁၈-၂၀၁၉ ဘဏ္ဍာရေးနှစ် ရောဝတီတိုင်းဒေသကြီးအစိုးရအဖွဲ့ ညှိုဂေဟာဆောက်လုပ်ရန်အတွက် မြေကာနံရံ တည်ဆောက်ခြင်းလုပ်ငန်းနှင့် မြေယာပြုပြင်မြေဖို့ခြင်းလုပ်ငန်းအား (ကန်သုံးဆင့်အနီး) ဆောင်ရွက်လိုပါသဖြင့် မြန်မာနိုင်ငံသားလုပ်ငန်းရှင် ကုမ္ပဏီများသည် သတ်မှတ်ချက်နှင့်အညီ အိတ်ဖွင့်တင်ဒါပေးသွင်းရန် ဖိတ်ခေါ်အပ်ပါသည်။

၂။ တင်ဒါတင်သွင်းသည့် ကုမ္ပဏီများအနေဖြင့် ကုမ္ပဏီမှတ်ပုံတင်နှင့် Profile တင်ပြရမည်ဖြစ်ပါသည်။ တင်ဒါစည်းကမ်းချက်များနှင့် တင်ဒါပုံစံများကို ၁၄-၁-၂၀၁၉ရက်တွင် ရောဝတီတိုင်းဒေသကြီးအစိုးရအဖွဲ့ရုံး၊ ပုသိမ်မြို့၌ စတင်ရောင်းချမည်ဖြစ်ပြီး ၁၃-၂-၂၀၁၉ရက် ညနေ(၁၆း၃၀)နာရီ နောက်ဆုံးတင်သွင်းရမည်ဖြစ်ပါသည်။

၃။ အိတ်ဖွင့်တင်ဒါတင်သွင်းရန်သိရှိလိုသည့် အချက်အလက်များအား ရုံးချိန်အတွင်း ရောဝတီတိုင်းဒေသကြီးအစိုးရအဖွဲ့ရုံး၊ ဖုန်းအမှတ်(၀၄၂-၂၃၆၈၁) သို့ ဆက်သွယ်မေးမြန်းစုံစမ်းနိုင်ပါသည်။

တင်ဒါကော်မတီ

ရောဝတီတိုင်းဒေသကြီးအစိုးရအဖွဲ့ရုံး

Yangon White Light

အိမ်ခြံမြေကုမ္ပဏီ

နှစ်သစ်မင်္ဂလာမှာ လူကြီးမင်းတို့၏ ရန်ကုန်မြို့တွင်ရှိသော လုံးချင်းတိုက်ခန်း၊ မြေကွက်၊ ဂိုဒေါင်များကို ရောင်းမည် ငှားမည်လိုပါက အမြန်ဆုံး ဆက်သွယ်ပေးပါ။ စမ်းချောင်းမြို့နယ်တွင်ရှိသော ကွန်ဒိုတိုက်ခန်းများကို အမြန်ဆုံး ငှားချင်ပါသည်။

(ပိုင်ရှင်ကိုယ်တိုင်ဆက်သွယ်ပေးပါ။)

အသေးစိတ်စုံစမ်းရန် -

09-252703331, 09-969117983

ပါရဂူဘွဲ့ရ ဆေးကုဆရာဝန်တစ်ဦး၏ ...

ခေတ်သစ်ဒဿနပဒေနိဒါန်း

လင်းထက်ဆွေ

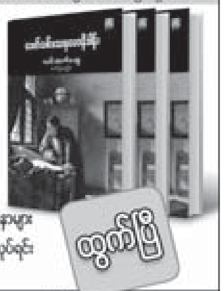

- အေဒီ ၁၅၅၀ မှ အေဒီ ၁၉၅၀ အထိ နှစ်ပေါင်း (၆၀၀) ရှည်ကြာသော ... ဒဿနဗေဒပညာရှင်များ၏ ဘဝနှင့် ဒဿနရပ်ပုံလွှာများ
- အသယ်ခေတ်၏ အမှောင်ကမ္ဘာကို ဖောက်ထွက်လာသော စာပေနှင့် ယဉ်ကျေးမှု သမိုင်းခေတ်၏ ...
- ဘာသာရေး သိပ္ပံပညာ အနုပညာ စသည့် ယဉ်ကျေးမှု၏ ... ခေတ်သစ်ဒဿနဗေဒပညာသည် လူသား၏ ...

ထွက်ပြီ

- သိမ့်ထိုက်စာပေ၊ ဖုန်း - ၀၉၅၀၅ ၉၂၁၄၊ ၀၉၂၅၀ ၆၄၈၃၆၂
- ကြိုးကာယစာပေ၊ ဖုန်း - ၀၉၄၃၀၅၂၄၁၁

ဘဝမှာ low profileနဲ့ နေတာလေးက ကိုယ့်အတွက် အန္တရာယ်ကင်းပါတယ်။ စိတ်အေးချမ်းမှုကိုလည်း ရပါတယ်။ ကြိုက်သူ မကြိုက်သူတွေ မရှိရာ low profile နဲ့ နေတာလေးကလည်း အန္တရာယ်ကင်းတဲ့ အေးချမ်းတဲ့ ဘဝလေးတစ်ခုပါပဲ။

ရဝေနွယ်(အင်းမ)

စိတ်ညစ်ရမယ့်စကားများ မပြောပါနဲ့လား

ထွက်ပြီ

News Watch ...

တန်ဖိုး-၁၂၀၀ကျပ်

မြန်ချိရေး- ၀၉- ၂၅၇ ၂၅၂၅၇၇၊ မင်္ဂလာ- ဖုန်း-၀၉-၇၃၀ ၂၆၆၅၄၊ ၀၉-၇၃၁ ၀၃၆၃၄

မြန်မာ့ကြေး ...

မိမင်းလေး ကာတွန်း

ရွှေယမင်း ကာတွန်း

'သတ္တမမြောက်ခေတ်'

လောကနတ်စာပေ

☎ 09 5163144

☎ 09 5124754

ထွက်ပါပြီ

ကန့်ကွက်နိုင်ကြောင်းကြေညာ

Conny Engineering Co.,Ltd (Registration No.104178456) [မှတ်ပုံတင်အမှတ်-၃၃၆၂/၂၀၁၇ -၂၀၁၈ (ရက)]၏ ပြန်လည်မှတ်ပုံတင်ထားသော အစုရှယ်ယာတန်ဖိုးများအား ကုမ္ပဏီ၏မူရင်းရှယ်ယာတန်ဖိုး (တစ်စုလျှင် တစ်သိန်းကျပ်နှင့် အစုပေါင်း ၁၀၀ ရောင်းချပြီး)အတိုင်း ပြန်လည်ပြင်ဆင်ရန်ကိစ္စကို ကန့်ကွက်လိုပါက ကြေညာသည့်ရက်မှစ၍ (၇)ရက်အတွင်း ကန့်ကွက်နိုင်ပါသည်။ ကန့်ကွက်ခြင်းမရှိပါက ဆက်လက်ဆောင်ရွက်သွားမည်ဖြစ်ကြောင်း အသိပေးကြေညာအပ်ပါသည်။

Conny Engineering Co.,Ltd
Ph:01-203776, 09-260022626

သစ်လုံးခွဲစက်များနှင့် လွှသွေးစက်များရောင်းရန်

(၁) 48" Band Saw with Carriage 42", 36" Band Saw (Thai)

(၂) လွှသွေးစက်၊ ကြိတ်စက်နှင့်ပစ္စည်းစုံ(Taiwan)

(၃) သစ်လုံးမဝန်ချီစက် (Mono Crane, 3.5 Ton, Japan)နှင့် လျှောက်လမ်းသံပေါင်များ

ဆက်သွယ်ရန်-ဖုန်း-၀၉-၂၆၀၀၅၁၈၀၀၊ ၀၉-၇၈၈၆၂၇၂၃၃

မင်္ဂလာနှစ်သစ်ပါ.....

2019 New year အထူးအစီစဉ်အဖြစ် Myanmar Music မှ ဖြန့်ဖြူးရောင်းချလျက်ရှိသော တူရိယာ ပစ္စည်းမျိုးစုံကို ပုံမှန်ရောင်းဈေး၏ ၃% မှ ၁၀%အထိ လျှော့ဈေးများဖြင့် ဇန်နဝါရီလ ၂၀ ရက်နေ့အထိ ရောင်းချပေးမှာဖြစ်ပါတယ်....

ရောင်းချပေးမယ့် တူရိယာ အမျိုးအစားများကတော့ ....

Acoustic Pianos	Digital Pianos
Portable Keyboards	Acoustic Guitars
Electric Guitars	Electric Basses
Acoustic Drums	Guitar Amplifiers
Guitar Effectors	Percussions

စသည့် စုံလင်လှသော တူရိယာပစ္စည်းများဖြစ်ပါတယ်....

In stock ရှိသလောက်သာ ရောင်းပေးနိုင်မှာမို့ လက်မနှေးရအောင် အမြန်ဆုံး လာရောက်အားပေးကြဖို့ လက်တို့ပါရစေ....

HAPPY NEW YEAR 2019

ရန်ကုန်
အမှတ်(၂၈၇)၊ ဝေဇယန္တာလမ်းမ၊ ပြည်သာယာနှင့် ရတနာမီးပွိုင့်ကြား၊ သဃ်န်းကျွန်းမြို့နယ်။
ဖုန်း ၀၉-၂၆၄၄ ၃၉၅၆၇၊ ၀၉-၂၆၄၄ ၃၉၆၆၇

မန္တလေး
အမှတ်(၁၀၈)၊ လမ်း၃၀၊ ၆၅×၆၆လမ်းကြား၊ ချမ်းအေးသာဇံမြို့နယ်။
ဖုန်း ၀၉-၄၅၆၉ ၇၇၇၇၅၊ ၀၉-၃၃၀၉ ၂၃၅၅၊ ၀၉-၉၇၆၇ ၆၀၀၆၃

Victoria Hospital

High Tech ENT Head & Neck Surgery ONE STOP SOLUTION

မလေးရှားနိုင်ငံမှ နား၊ နှာခေါင်း၊ လည်ချောင်း၊ ဦးခေါင်းနှင့်လည်ပင်း အထူးကုပါမောက္ခဆရာဝန်ကြီးက ၂၀၁၉ ခုနှစ် ၊ ဇန်နဝါရီလတွင် ခွဲစိတ်ကုသပေးမည့်အစီအစဉ်

- အသံဝင်ခြင်းနှင့် အသံကြိုးတွင် အသီးထသောရောဂါများကို Laser ဖြင့် ခွဲစိတ်ကုသပေးခြင်း။
- နားမကြားသည့်သူများကို မလေးရှားမှ ဝါရင့်ကျွမ်းကျင်ခွဲစိတ်ဆရာဝန်ကြီးက အမေရိကန်နိုင်ငံလုပ် အကြမ်းခံ၊ ရေရှိခံ အတွင်းနားအာရုံကြော နှီးဆွစက် ခွဲစိတ်တပ်ဆင်ပေးခြင်း။ (Cochelar Implant)
- ခွဲစိတ်ပြီးသည့်အခါ ကျွမ်းကျင်စိတ်ရှည်သော စကားပြောလေ့ကျင့်ပေးသည့် ဆရာမဖြင့် စနစ်တကျသင်ကြားပေးခြင်း။
- နှာခေါင်းရောဂါများကို တီဗွီမှန်ပြောင်းဖြင့် အကုန်စိတ်ခွဲစိတ်ကုသပေးခြင်း။
- လည်ပင်းအကင်ဆာများကို လိုအပ်သလို ခွဲစိတ်ကုသပေးခြင်း။

လူဦးရေကန့်သတ်ထားပါသဖြင့် ကြိုတင်စာရင်းပေးရန် လိုအပ်ပါသည်။

ဇန်နဝါရီလ (၂၅) ရက် နေ့တွင် ပြင်ပလူနာများကိုကြည့်ရှုပေးသွားမည်ဖြစ်ပါသည်။

ခွဲစိတ်ကုသလိုသူများသည် ကြိုတင်စစ်ဆေးမှုများပြုလုပ်ရန်လိုအပ်ပါသဖြင့်

ဇန်နဝါရီလ (၂၂) ရက် နေ့ မတိုင်မီ လာရောက်တွေ့ဆုံရန်လိုအပ်ပါသည်။

ဆက်သွယ်စုံစမ်းရန် | Hunt Line - 01 9666141 / Hot Lines - 09 783666 141~144 } Ext - 7065

ACE® PE WATER TANK

WITH HI-TECH

သန့်ရှင်းခေတ်မီ ACE ရေတိုင်ကီ

- ❊ ရေညှိတက်ခြင်းနှင့် ဘက်တီးရီးယား ပိုးမွှားအန္တရာယ် လျော့နည်းအောင် စီမံထားပါသည်။ Silver Nano treated BACTECIDE®
- ❊ သောက်သုံးရေနှင့် အစားအသောက်ပစ္စည်းများ သိုလှောင်ရန် ၁၀၀% အထူးသင့်လျော်ပါသည်။ (အမေရိကန် FDA လက်မှတ်ရ ကိုရီးယား ကုန်ကြမ်း)
- ❊ နှစ်(၃၀)အာမခံပါသည်။
- ❊ Chemical Tank အဖြစ်အသုံးပြုလိုပါက သီးခြားမှာယူနိုင်ပါသည်။

နည်းပညာအသစ်ကြောင့် ကျန်းမာရေးနှင့် ညီညွတ်သည် ခိုင်ခံ့သည်

anti-bacteria မပြုလုပ်မီပုံ

anti-bacteria BACTECIDE® ပြုလုပ်ပြီးပုံ

HORIZONTAL TYPE (အလျားလိုက်)

70, 110, 170, 220, 250 GAL

VERTICAL TYPE (ဒေါင်လိုက်)

70, 110, 170, 220, 250, 400, 500, 600, 800, 1000, 1500, 2000 GAL

ရန်ကုန်မြို့တွင်း အရောက်ပို့ပေးပါသည်။

Ph: 01-3684743, 09-450048469, 09-443094221

အမြို့မြို့အနယ်နယ်ရှိ ကိုယ်စားလှယ်ဆိုင်များတွင် ဝယ်ယူရရှိနိုင်ပါသည်။

ကြော်ငြာ

ကုန်အမှတ်တံဆိပ်အမည်အမှတ်အသားကို ဆင်တူယိုးမှား တုပ ပြုလုပ်လျက် ရောင်းချခြင်းမပြုလုပ်ကြပါရန် သတိပေးခြင်း

ရန်ကုန်မြို့ မင်္ဂလာတောင်ညွန့်မြို့နယ် ကုန်သည်လမ်း (မြောက်) ရပ်ကွက်၊ ဆေးဆိုင်တန်းလမ်း အမှတ်(၉၂) တွင် နေထိုင်သူ ဒေါ်အေးအေးသန့် (၁၃/တကန(နိုင်)၁၃၃၉၄၈) သည် အောက်ဖော်ပြပါ ကုန်အမှတ်တံဆိပ် အမည်အမှတ်အသားအား ရန်ကုန်မြို့ စာချုပ်စာတမ်းမှတ်ပုံတင်ရုံး၌ မှတ်ပုံတင်စာချုပ်အမှတ် (၄/၆၆၆၇/၂၀၁၄) ဖြင့် မိမိတစ်ဦးတည်း မူပိုင်ကုန်အမှတ်တံဆိပ် အမည်အမှတ်အသားအဖြစ် မှတ်ပုံတင်ခဲ့ပြီးဖြစ်ပါသည်။

SHARK® MARK-II

အထက်ပါ ကုန်အမှတ်တံဆိပ် အမည်အမှတ်အသားကို အသုံးပြုလျက် ဒေါ်အေးအေးသန့်သည် ကောက်ရိတ်စက် အမျိုးမျိုး (သစ်သားကြွပ်ပြားအထွေထွေ စက်) ဆောက်စက်အမျိုးမျိုး (သစ်သားကြွပ်ပြားအထွေထွေ) ကြိုးဝိုင်းစက်အမျိုးမျိုး (သစ်အထွေထွေ) ဖြတ်စက်အမျိုးမျိုး (သစ် သံ) ဝရိန်စက်အမျိုးမျိုး (သံ) ရွှေဆက်စက်အမျိုးမျိုး (သစ်) ဆောက်ခုံအမျိုးမျိုး (သစ်သံ) သစ်ခွဲစက် (Chain Saw)အမျိုးမျိုး (သစ်သံ) ကော်ပတ်တိုက်စက်အမျိုးမျိုး (သစ်သံ) ပေါ်လစ်တိုက်စက် အမျိုးမျိုး လေအိုး (Air Compressor) အမျိုးမျိုး လေမှုတ်စက်အမျိုးမျိုး စက်ကိရိယာများနှင့် ပတ်သက်သော ဆက်စပ်ပစ္စည်းအမျိုးမျိုး စက်ကိရိယာပစ္စည်းအမျိုးမျိုး (Power Tools) စက်ကိရိယာများနှင့် ပတ်သက်သော (Spare Parts) အမျိုးမျိုးနှင့် ကိရိယာတန်ဆာပလာအမျိုးမျိုးတို့ကို ရန်ကုန်မြို့အပါအဝင် ပြည်ထောင်စုသမ္မတ မြန်မာနိုင်ငံတော်တစ်ဝှမ်းတွင် ရောင်းချလျက်ရှိပါကြောင်း (၆-၁၁-၂၀၁၆) နေ့ထုတ် ကြေးမုံနေ့စဉ်သတင်းစာ (စာမျက်နှာ-၂၂)တွင် တရားလွှတ်တော်ရှေ့နေ ဦးအိန် မှတဆင့် အများသိစေရန် ကြေညာခဲ့ပြီးဖြစ်ပါသည်။

ဒေါ်အေးအေးသန့်တစ်ဦးတည်း မူပိုင်ဖြစ်သော အထက်ဖော်ပြပါ ကုန်အမှတ်တံဆိပ် အမည်အမှတ်အသားဖြင့် ရောင်းချလျက်ရှိသော အထက်ဖော်ပြပါပစ္စည်းများသည် အရည်အသွေးမြင့်မားပြီး ကောင်းမွန်၍ ကြာရှည်ခံသည့် ပစ္စည်းများဖြစ်ကြောင်း စျေးကွက်တွင်လူကြိုက်များပြီး ကောင်းမွန်သောဂုဏ်သတင်းဖြင့် ကျော်ကြားလျက်ရှိရာ ယင်းကုန်အမှတ်တံဆိပ် အမည်အမှတ်အသားကို ဆင်တူယိုးမှားတုပပြုလုပ်လျက် ရန်ကုန်မြို့နှင့် မြို့နယ်အချို့ စျေးကွက်များတွင် (Air Compressor) များကို ဆိုင်အချို့တွင် တင်သွင်းရောင်းချလျက်ရှိကြောင်း သိရှိရသဖြင့် ၎င်း ထိုသို့တုပပြုလုပ်ခြင်းကို မပြုလုပ်ရန်နှင့် ယင်းတုပပြုလုပ်ထားသော ကုန်အမှတ်တံဆိပ် အမည်အမှတ်အသား ပါရှိသည့် (Air Compressor) များကို စျေးကွက်မှ (၃၁-၁၂-၂၀၁၈) ရက်နေ့အတွင်း ဖယ်ရှားရုပ်သိမ်းပေးပါရန် ဒေါ်အေးအေးသန့်မှ မိမိရှေ့နေမှတဆင့် နို့တစ်စာပေးပို့ခဲ့ပြီး ဖြစ်ပါသည်။

သို့ဖြစ်ပါ၍ ဒေါ်အေးအေးသန့်တစ်ဦးတည်း မူပိုင်ဖြစ်သော အထက်ဖော်ပြပါကုန်အမှတ်တံဆိပ် အမည်အမှတ်အသားကို တုပပြုလုပ်လျက် ဆင်တူယိုးမှားကုန်အမှတ်တံဆိပ်ဖြင့် အထက်ဖော်ပြပါ AirCompressor အပါအဝင် ကုန်ပစ္စည်းများကို ဤကြေညာသည့်နေ့မှစ၍ ရောင်းချခြင်း၊ လက်ဝယ်ထားရှိခြင်း၊ သိုလှောင်ခြင်း ဆက်လက်ပြုလုပ်လျက်ရှိကြောင်း ကြားသိရပါက ဒေါ်အေးအေးသန့်သည် မိမိ၏အကျိုးစီးပွားကို ကာကွယ်ရန် ကာလနှောင့်နှေးသည့်အလျောက် နစ်နာဆုံးရှုံးမှုတန်ဖိုးကို လျော်ကြေးငွေတောင်းခံရေးအတွက် ပြစ်မှုကြောင်းအရဖြစ်စေ တရားမကြောင်းအရဖြစ်စေ ထိရောက်စွာ တရားစွဲဆို အရေးယူသွားမည်ဖြစ်ပါကြောင်း သိစေအပ်ပါသည်။

၎င်းပြင် ဝယ်ယူသုံးစွဲအားပေးသော မိတ်ဆွေမိတ်သဟာများသည် မိမိဝယ်ယူသည့်ပစ္စည်းများအပေါ်တွင် ပါရှိသောကုန်အမှတ်တံဆိပ်အမည် အမှတ်အသားများကို သေချာစွာစစ်ဆေးပြီးမှ ဝယ်ယူအားပေးကြပါရန်နှင့် ထိုသို့ စစ်ဆေးခြင်းမပြုဘဲ ဝယ်ယူမိပါက အရည်အသွေးမပြည့်မီဘဲ ညံ့ဖျင်းသော ကုန်ပစ္စည်းများကို ဝယ်ယူမိနိုင်ပါကြောင်း စေတနာကောင်းဖြင့် အကြံပြုလျက် အများသိစေရန် သတိပေးကြေညာအပ်ပါသည်။

လွှဲအပ်ညွှန်ကြားချက်အရ

ဦးသန်းထွန်း [H.G.B., C.B.L., D.B.L., WIPO (Switzerland)]

အထက်တန်းရှေ့နေ (စဉ်-၈၀၅၄/၀၄) အမှတ်(၅၃)၁၂၀-လမ်း အပေါ်ဆုံးထပ်၊

မင်္ဂလာတောင်ညွန့်မြို့နယ်၊ ရန်ကုန်မြို့။ ဖုန်း - ၀၉ ၅၈၀၉၅၈၀၅၊ ၀၉ ၉၅၂၂၂၉၀၉

ကောင်းမြတ်
ယာဉ်မောင်းသင်တန်း
အချိန်တိုအတွင်း အိမ်အရောက်
အမြန်သင်ပေးသည်။
09 973748149, 09 445296758

ကန့်ကွက်နိုင်ကြောင်းကြော်ငြာ

မရမ်းကုန်းမြို့နယ်၊ မြေတိုင်းရပ်ကွက်အမှတ်-ဘုရင့်နောင်၊ မြေကွက်အမှတ်-စ/၂၆၊ မြေကွက်တည်နေရာအမှတ်-စ/၂၆၊ ငုဝါလမ်း၊ ဘုရင့်နောင်ပွဲရုံတန်း၊ မရမ်းကုန်းမြို့နယ်၊ ဦးစိန်ဝင်း YKI-၀၄၃၀၃၄ အမည်ပေါက် ၂၅နှစ် မြေငှားဂရန်မြေအား အမည်ပေါက်ဖြစ်သူ ဦးစိန်ဝင်းမှာ ၁၈-၁၀-၂၀၀၆ရက်တွင် ကွယ်လွန်သွားပါသဖြင့် ၎င်း၏ဇနီးဖြစ်သူ ဒေါ်အိုက်မေ(ခ)ဒေါ်စန်းစန်းမြင့် [၁၂/လသန(နိုင်)၀၀၃၃၁၂]မှ တစ်ဦးတည်းသော ဇနီးဖြစ်ကြောင်း ကျမ်းကျိန်လွှာ၊ ထောက်ခံကျမ်းကျိန်လွှာ၊ သေစာရင်း၊ ၂၅နှစ်ဂရန်၊ မြေခွန်ပြေစာတို့ကိုတင်ပြ၍ အမွေဆက်ခံပိုင်ဆိုင်ကြောင်း စာချုပ်ချုပ်ရန် မြေပုံကူး လျှောက်ထားလာရာ တရားဝင်ခိုင်လုံသော အထောက်အထားများဖြင့် ဤကြော်ငြာပါသည့်နေ့မှစ၍ (၇)ရက်အတွင်း ကန့်ကွက်နိုင်ပါကြောင်းနှင့် ကန့်ကွက်မှုမရှိပါက လုပ်ထုံးလုပ်နည်းအတိုင်း ဆက်လက်ဆောင်ရွက်ပေးမည်ဖြစ်ပါကြောင်း အသိပေးကြေညာအပ်ပါသည်။

ဌာနမှူး
မြို့ပြစီမံကိန်းနှင့်မြေစီမံခန့်ခွဲမှုဌာန
ရန်ကုန်မြို့တော်စည်ပင်သာယာရေးကော်မတီ

ဥတု
ရာသီ
တောကို
မှီ၍

အများသိစေရန်အသိပေးကြေညာချက်

ရန်ကုန်မြို့၊ ဒဂုံမြို့သစ်(အရှေ့ပိုင်း)မြို့နယ်၊ မြေတိုင်းရပ်ကွက်အမှတ်-(၁၅)၊ မြေကွက်အမှတ်-(၇၇၉)၊ ဧရိယာ(၀. ၀၅၅)ဧက၊ အကျယ်အဝန်း ပေ(၄၀×၆၀)ရှိ နှစ်(၆၀)ဂရန်မြေကွက်နှင့် ယင်းမြေကွက်ပေါ်ရှိ အမှတ်(၇၇၉)၊ နှင်းဆီလမ်း၊ (၁၅) ရပ်ကွက်၊ ဒဂုံမြို့သစ်(အရှေ့ပိုင်း)မြို့နယ်ဟု ခေါ်တွင်သည့် မြေကွက်သည် ရန်ကုန်မြို့တော်စည်ပင်သာယာရေးကော်မတီ၊ မြို့ပြစီမံကိန်းနှင့်မြေစီမံခန့်ခွဲမှုဌာနတွင် ဒေါ်လှကြည် [၉/ညဥန(နိုင်)၀၁၁၈၀၁]အမည်ဖြင့် တည်ရှိသော မြေကွက်ဖြစ်ပါသည်။ အဆိုပါမြေကွက်အား ရန်ကုန်မြို့စာချုပ်စာတမ်းများမှတ်ပုံတင်ရုံး၏ အထူးကိုယ်စားလှယ်လွှဲစာအမှတ်-၁၂၈၁၀/၂၀၁၈အရ ဦးကျော်ကျော်[၁၂/သဃက(နိုင်)၁၄၃၄၆၄]မှ အရှုပ်အရှင်းကင်းရှင်းစွာ လက်ဝယ်ရှိပိုင်ဆိုင်ကြောင်း ဝန်ခံလျက်ရောင်းချလိုကြောင်း ကမ်းလှမ်းလာ၍ ဝယ်ယူရန်အတွက် ကျွန်ုပ်၏မိတ်ဆွေဖြစ်သူမှ အရောင်းအဝယ်ပြုလုပ်သည့် တန်ဖိုးငွေအနက် စရန်ငွေတစ်စိတ်တစ်ဒေသကို ပေးချေထားပြီးဖြစ်ပါသည်။

သို့ဖြစ်ပါ၍ ကန့်ကွက်လိုသူများသည် ပိုင်ဆိုင်မှုအထောက်အထားစာရွက်စာတမ်းမူရင်းများနှင့်အတူ ဤကြော်ငြာပါသည့်နေ့မှ(၇)ရက်အတွင်း ကန့်ကွက်နိုင်ကြောင်းနှင့် သတ်မှတ်ရက်ကျော်လွန်ပါက အရောင်းအဝယ်ကိစ္စကို ပြီးဆုံးတိုင်အောင် ဆောင်ရွက်သွားမည်ဖြစ်ကြောင်း အများသိစေရန်ကြေညာအပ်ပါသည်။

လွှဲအပ်ညွှန်ကြားချက်အရ

ဒေါ်သင်းသင်းမော်(LL.B,D.B.L) **ဒေါ်ခင်လေးသန့်(LL.B,D.B.L,D.I.P.L)**

တရားလွှတ်တော်ရှေ့နေ(စဉ်-၈၈၂၆) တရားလွှတ်တော်ရှေ့နေ(စဉ်-၁၄၅၅၂)

အမှတ်-၄၅/၁၊ မြေညီထပ်၊ ၄၃လမ်း၊ ဗိုလ်တထောင်မြို့နယ်၊ ရန်ကုန်မြို့။

ဖုန်း-၀၉-၄၅၀၀၃၁၂၉၂၊ ၀၉-၇၇၇၃၁၂၉၂

အများသိစေရန် ကြေညာချက်

မြောက်ဥက္ကလာပမြို့နယ်၊ (ဈ)ရပ်ကွက်၊ ဈေးပတ်လမ်း၊ မြေတိုင်းရပ်ကွက်အမှတ်-ဈ၊ မြေကွက်အမှတ်(၁၀၀၄/၃)၊ အမှတ်(၁၀၀၄/၃)ရှိ မြောက်ဥက္ကလာပမြို့နယ်၊ သမဝါယမလီမိတက်အသင်းအမည်ပေါက် (၁)နှစ်ယာယီလိုင်စင်မြေပေါ်တွင် စာမဏီ ဆောက်လုပ်ရေးနှင့် အကျိုးတူပူးပေါင်း၍ ဆိုင်ခန်းအသုံးပြုရန် (၆)ခန်းတွဲ (၁)ထပ် Steel အဆောက်အဦ ဆောက်လုပ်ခွင့်ပြုပါရန် ဥက္ကဋ္ဌ(မြို့နယ်သမဝါယမလီမိတက်အသင်း)မှ လျှောက်ထားလာပါသဖြင့် ကန့်ကွက်ရန်ရှိပါက ခိုင်လုံသော အထောက်အထားများဖြင့် ဤကြေညာချက်ပါရှိသည့်နေ့မှစ၍ ရက်ပေါင်း (၁၅)ရက်အတွင်း လျှောက်ထားကန့်ကွက်နိုင်ကြောင်းနှင့် သတ်မှတ်ရက်အတွင်း ကန့်ကွက်မှုမရှိပါက လုပ်ထုံးလုပ်နည်းနှင့်အညီ ဆက်လက်ဆောင်ရွက်သွားမည်ဖြစ်ကြောင်း၊ အသိပေးကြေညာအပ်ပါသည်။

ဌာနမှူး (ဒုတိယညွှန်ကြားရေးမှူးချုပ်)
အင်ဂျင်နီယာဌာန(အဆောက်အအုံ)
ရန်ကုန်မြို့တော်စည်ပင်သာယာရေးကော်မတီ

အများသိစေရန်ကြေညာချက်

မြောက်ဥက္ကလာပမြို့နယ်၊ (ဈ)ရပ်ကွက်၊ ဈေးပတ်လမ်း၊ မြေတိုင်းရပ်ကွက်အမှတ်-ဈ၊ မြေကွက်အမှတ်(၁၀၀၄/၄)၊ အမှတ်(၁၀၀၄/၄)ရှိ မြောက်ဥက္ကလာပမြို့နယ်၊ သမဝါယမလီမိတက်အသင်းအမည်ပေါက် (၁)နှစ်ယာယီလိုင်စင်မြေပေါ်တွင် စာမဏီဆောက်လုပ်ရေးနှင့် အကျိုးတူပူးပေါင်း၍ ဆိုင်ခန်းအသုံးပြုရန် (၈)ခန်းတွဲ (၁)ထပ် Steel အဆောက်အဦ ဆောက်လုပ်ခွင့်ပြုပါရန် ဥက္ကဋ္ဌ(မြို့နယ်သမဝါယမလီမိတက်အသင်း)မှ လျှောက်ထားလာပါသဖြင့် ကန့်ကွက်ရန်ရှိပါက ခိုင်လုံသော အထောက်အထားများဖြင့် ဤကြေညာချက်ပါရှိသည့်နေ့မှစ၍ ရက်ပေါင်း (၁၅)ရက်အတွင်း လျှောက်ထားကန့်ကွက်နိုင်ကြောင်းနှင့် သတ်မှတ်ရက်အတွင်း ကန့်ကွက်မှုမရှိပါက လုပ်ထုံးလုပ်နည်းနှင့်အညီ ဆက်လက်ဆောင်ရွက်သွားမည်ဖြစ်ကြောင်း၊ အသိပေးကြေညာအပ်ပါသည်။

ဌာနမှူး (ဒုတိယညွှန်ကြားရေးမှူးချုပ်)
အင်ဂျင်နီယာဌာန(အဆောက်အအုံ)
ရန်ကုန်မြို့တော်စည်ပင်သာယာရေးကော်မတီ

ကန့်ကွက်နိုင်ပါသည်

ရန်ကုန်တိုင်းဒေသကြီး၊ မြောက်ဥက္ကလာပမြို့နယ်၊ ရွှေပေါက်ကံမြို့သစ်၊ မြေတိုင်းရပ်ကွက်အမှတ် (၂၀)၊ မြေကွက်အမှတ် (၃၇)၊ အကျယ်အဝန်း (၄၀'×၆၀') အကျယ်ရှိ ဒေါ်ရီရီသိန်းအမည်ပေါက်သည့် ပါမစ်မြေကွက် (အရပ်ခေါ်) ရန်ကုန်မြို့၊ မြောက်ဥက္ကလာပမြို့နယ်၊ ရွှေပေါက်ကံမြို့သစ်၊ (၂၀)ရပ်ကွက်၊ ကျွန်းစစ်သားလမ်း၊ အိမ်အမှတ်(၃၇)ဟုခေါ်တွင်သည့် မြေကွက်နှင့်ယင်းမြေကွက်ပေါ်ရှိ (၁)ထပ်အုတ်ညှပ်အဆောက်အဦအပါအဝင် အကျိုးခံစားခွင့်အရပ်ရပ်အားလုံးတို့ကို တရားဝင်ဝယ်ယူ၍ လက်ဝယ်ထားပိုင်ဆိုင်ပြီး လွှဲပြောင်းရောင်းချပိုင်ခွင့်ရှိသူဖြစ်ကြောင်း ဝန်ခံကတိပြုသူ ဒေါ်စမ်းထိပ်ထားဦး(၁၂/မဂဒ(နိုင်)၀၄၄၀၁၂) ထံမှ ကျွန်ုပ်မိတ်ဆွေက အပြီးအပိုင်ဝယ်ယူရန်အတွက် စရန်ငွေအချို့ကို ပေးချေထားပြီးဖြစ်ပါ၍ ကန့်ကွက်လိုပါက အကျိုးခံစားခွင့်ရှိသူ မည်သူမဆို ပိုင်ဆိုင်မှုအထောက်အထား(မူရင်းများ)ဖြင့် ယနေ့မှစ၍ (၁၄) ရက်အတွင်း ကျွန်ုပ်ထံသို့ လာရောက် ကန့်ကွက်နိုင်ပါသည်။ သတ်မှတ်ရက်ထက်ကျော်လွန်ပါက အရောင်းအဝယ်ကို ဥပဒေနှင့်အညီ ပြီးဆုံးသည်အထိ ဆက်လက်ဆောင်ရွက်သွားမည်ဖြစ်ပါသည်။ လွှဲအပ်ညွှန်ကြားချက်အရ-

ဒေါ်ခိုင်ခိုင်စန်း
(LL.B, D.B.L, D.I.L)
အထက်တန်းရှေ့နေ (စဉ်-၃၇၉၄၇)
အမှတ်(၄၆/၄၈)၊ ပထမထပ်(B)၊ ၁၆-ရပ်ကွက်၊ ဦးအေး(၁)လမ်း၊ လှိုင်မြို့နယ်၊ ရန်ကုန်မြို့။ ဖုန်း - ၀၉-၄၀၁၆၀၂၈၀၀၊ ၀၉-၇၉၅၃၆၀၀၀၇

ကန့်ကွက်နိုင်ကြောင်းကြော်ငြာ

မြောက်ဥက္ကလာပမြို့နယ်၊ မြေတိုင်းရပ်ကွက်အမှတ် (ဆ)၊ မြေကွက်အမှတ် (၁၉/က)၊ မြေကွက်တည်နေရာ အမှတ် (၁၉/က) ဓမ္မာသီ (၁)လမ်း (ဆ)ရပ်ကွက်၊ ဦးအေးမြင့် (၁၂/ဥကမ(နိုင်)၀၃၇၃၈၇) ဦးစောဦး (၁၂/ဥကမ(နိုင်)၀၀၉၇၈၄) ဦးသက်ဦး (၁၂/ဥကမ(နိုင်)၀၀၈၄၇၆) မိုးနွယ်နွယ်ဦး (၁၂/ဥကမ(နိုင်)၀၂၈၆၅၂)၊ မောင်မြင့်လွင်ဦး (၁၂/ဥကမ(နိုင်)၁၀၉၇၈၀)၊ စိုးမိုးဦး (၁၂/ဥကမ(နိုင်)၀၀၉၅၃၃)အမည်ပေါက်နှစ်(၆၀)ဂရန်မြေအား အမည်ပေါက်တစ်ဦးဖြစ်သူ (ဖခင်) ဦးအေးမြင့် သည် (၂၅-၈-၂၀၁၅)ရက်နေ့တွင်လည်းကောင်း၊ (မိခင်) ဒေါ်စန်းကြည်သည် (၈-၁၀-၁၉၇၈)ရက်နေ့တွင်လည်းကောင်း ကွယ်လွန်သဖြင့် ၎င်း၏အစုအတွက် ကျန်အမည်ပေါက်များဖြစ်သည့် ဦးသက်ဦး၊ မိုးနွယ်နွယ်ဦး၊ ဦးစောဦး၊ ဦးမြင့်လွင်ဦး၊ ဦးစိုးမိုးဦး တို့မှ သားသမီးများဖြစ်ကြောင်း မင်္ဂလာတောင်ညွန့်မြို့နယ်တရားရုံးကျမ်းကျိန်လွှာအမှတ် ၆/၂၀၁၉၊ သေစာရင်း၊ သန်းခေါင်စာရင်း၊ ဂရန်မူရင်းတို့ တင်ပြ၍ ဖော်ပြပါ သားသမီး (၅)ဦးအနက် ဒေါ်မိုးနွယ်နွယ်ဦး၊ ဦးမြင့်လွင်ဦး၊ ဦးစိုးမိုးဦး တို့ထံမှ GP No ၆၁၅၈/၁၈ (၁၂-၆-၁၈)ဖြင့် ဦးစောဦးနှင့်အတူ ဦးသက်ဦး မှ ပိုင်ဆိုင်ကြောင်းနှင့် စုစုပေါင်းစာချုပ်ရန် မြေပုံကူးလျှောက်ထားလာမှုအပေါ် ကွင်းဆင်းစစ်ဆေးရာ မြေပြင်တွင် (၂)ထပ်တိုက်၌ GP ဦးစောဦး မိသားစုနေထိုင်ကြောင်း တွေ့ရှိရသဖြင့် အဆိုပါပိုင်ဆိုင်ကြောင်းနှင့် စုစုပေါင်းစာချုပ်ရန် မြေပုံကူးလျှောက်ထားမှုအပေါ် တရားဝင်ခိုင်လုံသော အထောက်အထားများဖြင့် ဤကြော်ငြာပါသည့်နေ့မှစ၍ (၇)ရက် အတွင်း ကန့်ကွက်နိုင်ပါကြောင်းနှင့် ကန့်ကွက်မှု မရှိပါက လုပ်ထုံးလုပ်နည်းအတိုင်း ဆက်လက် ဆောင်ရွက်ပေးမည်ဖြစ်ပါကြောင်း အသိပေး ကြေညာအပ်ပါသည်။

ဌာနမှူး
မြို့ပြစီမံကိန်းနှင့် မြေစီမံခန့်ခွဲမှုဌာန
ရန်ကုန်မြို့တော်စည်ပင်သာယာရေးကော်မတီ

ရန်ကုန်မြို့၊ တောင်ဥက္ကလာပမြို့နယ်၊ (၉)ရပ်ကွက်၊ စာနည် (၁၂)လမ်း(အထက်) အမှတ်(၄၃၇)ခေါ်သော (၂)ခန်းတွဲ(၆)ထပ် ကန်ထရိုက်တိုက်၏(တတိယထပ်/၄-လွှာ/B)(ခြေရင်းခန်း) တိုက်ခန်းအရောင်းအဝယ်ကို ကန့်ကွက်နိုင်ပါကြောင်း

အထက်ဖော်ပြပါတိုက်ခန်းကို ဒေါ်ဥမ္မာမြိုင်(၁၀/မလမ(နိုင်)၁၃၆၁၇၇)က တရားဝင်ပိုင်ရှင်အဖြစ် လက်ရှိထားပိုင်ဆိုင်ပါကြောင်းနှင့် လွှဲပြောင်းရောင်းချပိုင်ခွင့်ရှိပါကြောင်း ဝန်ခံကတိပြုသည့်အတွက် ကျွန်ုပ်တို့၏မိတ်ဆွေ ဦးစည်သူအောင် (၁၂/ဥကမ(နိုင်)၂၂၉၅၂၂)က အပြီးအပိုင်ဝယ်ယူရန် (စရန်ငွေ)ပေးချေထားခဲ့ပြီးဖြစ်ပါသည်။ အဆိုပါတိုက်ခန်းနှင့်စပ်လျဉ်း၍ ပိုင်ရေးဆိုင်ခွင့်ရှိသဖြင့် ကန့်ကွက်လိုသူများ ရှိပါက ဤကြေညာပါသည့်နေ့မှ(၇)ရက်အတွင်း တိကျခိုင်လုံသော စာရွက်စာတမ်း မူရင်းများနှင့်တကွ ကန့်ကွက်နိုင်ပါသည်။ သတ်မှတ်နေ့ရက်ကျော်လွန်ပါက အရောင်းအဝယ်ကို ဥပဒေနှင့်အညီပြီးဆုံးသည်အထိ ဆက်လက်ဆောင်ရွက်ပါမည်။

လွှဲအပ်ညွှန်ကြားချက်များအရ

ဦးသန့်ဇင် (LL-B) — အထက်တန်းရှေ့နေ(စဉ်-၂၅၀၆၈) — Ph-09 253995848 , 09-798420119

ဒေါ်မာန်စန္ဒာနိုင် (LL-B) — အထက်တန်းရှေ့နေ(စဉ်-၂၇၅၄၄) — Ph-09-4200 73685

အမှတ်(၅၀) ပ-ထပ်၊ အခန်း(D-2)၊ ဘဏ်လမ်း၊ ကျောက်တံတားမြို့နယ်၊ ရန်ကုန်မြို့၊

ကန့်ကွက်နိုင်ပါကြောင်းအများသိစေရန် ကြေညာချက်

ရန်ကုန်တိုင်းဒေသကြီး၊ ဒလမြို့နယ်၊ ခနောင်အထက်၊ ကွင်းအမှတ်(၂၁၀)၊ ဦးပိုင်အမှတ်-၄/၃၊ ဦးသန်းမြင့်[၁၂/တတန(နိုင်) ၁၀၀၀၂၈] အမည်ပေါက် ဧရိယာ ဧက-၁၄. ၈၈လယ်မြေအပါအဝင် ယင်းလယ်မြေပေါ်ရှိ အကျိုးခံစားခွင့် အရပ်ရပ်အားလုံးတို့အား တရားဝင်ပိုင်ဆိုင်လွှဲပြောင်းရောင်းချပိုင်ခွင့်ရှိကြောင်း ဝန်ခံကတိပြုသူ အမည်ပေါက်ဦးသန်းမြင့်ထံမှ ကျွန်ုပ်၏မိတ်ဆွေဖြစ်သူ ဦးမောင်ဝင်း [၁/မညန(နိုင်) ၀၇၂၁၀၆]က အပြီးအပိုင်ဝယ်ယူရန်အတွက် စရန်ငွေတစ်စိတ်တစ်ဒေသကို ပေးချေထားပြီးဖြစ်ပါသည်။ သို့ဖြစ်ပါ၍ အဆိုပါလယ်မြေနှင့် ပတ်သက်ပြီး ကန့်ကွက်လိုပါက ဤကြော်ငြာပါသည့်နေ့မှစ၍ (၇)ရက်အတွင်း ခိုင်လုံသော အထောက်အထား(မူရင်း)များဖြင့် ကျွန်ုပ်ထံသို့လာရောက်ကန့်ကွက်နိုင်ပါကြောင်းနှင့် သတ်မှတ်ရက်ကျော်လွန်သွားပါက အပြီးသတ်ငွေပေးချေ၍ တရားဝင်ပိုင်ဆိုင်ရေးကိစ္စရပ်များကို ဥပဒေနှင့်အညီ ဆက်လက်ဆောင်ရွက်သွားမည်ဖြစ်ကြောင်း ကြေညာအပ်ပါသည်။

လွှဲအပ်ညွှန်ကြားချက်အရ-
ဒေါ်ခင်သူဇာငြိမ်း
တရားလွှတ်တော်ရှေ့နေ(စဉ်-၁၂၄၀၁)
အမှတ်(၇၈၃)၊ စာဂ(၁၇)လမ်း၊ (၄)ရပ်ကွက်၊ တောင်ဥက္ကလာပမြို့နယ်။
ဖုန်း-၀၉-၅၁၃၁၂၀၃၊ ၀၉-၂၅၁၀၀၂၅၃၀

ဦးဝင်းသန်းအား သားအဖြစ်မှ အမွေပြတ်စွန့်လွှတ်ခြင်း

ရန်ကုန်မြို့၊ စမ်းချောင်း၊ မင်္ဂလာလမ်းနေ ဦးသန်းအောင်၏သားဖြစ်သူ ဦးဝင်းသန်း[၉/မခန(နိုင်)၀၂၇၇၇၈]သည် ကန်ထရိုက်တိုက်တစ်ခုထဲတွင် သားဖြစ်သူမှာ အပေါ်ထပ်၊ ဖခင်ဖြစ်သူမှာ အောက်ထပ်တွင် နေထိုင်ခဲ့ကြပါသည်။ သားဖြစ်သူသည် သား၊ သမီးဝတ္တရားငါးပါးတွင် ကျွေးမွေးမပျက်၊ ဆောင်ရွက်စီမံ နှစ်မျိုးပင်လျှင်တစ်ခုမှ မဆောင်ရွက်ခဲ့ပါ။ တစ်လနေလို့တစ်ခါမှ အခန်းတွင်းဝင်၍ နေကောင်းရဲ့လားဟု မေးလေ့မရှိဘဲ သူစိမ်းပြင်ပြင် နေထိုင်ကြပါသည်။

ဖခင်ကြီးသည် အသက်(၈၈)နှစ်သို့ရောက်ရန် ရက်အနည်းငယ်သာလိုတော့သဖြင့် အနားယူရန်ရည်ရွယ်လျက် မြင်းခြံမြို့၊ (၉)ရပ်ကွက်၊ ဘဘလမ်း၊ အမှတ် (၂၀/၂၀-က)တိုက်ကို နှစ်လအချိန်ယူနေထိုင်ပြီး အကြီးစားပြင်ဆင်မှု ပြုလုပ်၍ ရောင်းချရန် စီစဉ်ထားရာ သားကြီးဖြစ်သူဦးဝင်းသန်းမှ ဖခင်ကြီးအား လုံးဝအသိမပေးဘဲ သက်ဆိုင်ရာ ရပ်ကွက်နှင့်မြို့နယ်အာဏာပိုင်အဖွဲ့အစည်းများထံသို့ စာဖြင့်အရောင်းအဝယ်မပြုလုပ်ရန် စာဖြင့်ပေးပို့ထားကြောင်း သိရှိရပါသဖြင့် လွန်စွာစိတ်ဆင်းရဲကိုယ်ဆင်းရဲဖြစ်ရပါသောကြောင့် သားအဖြစ်မှ အမွေပြတ်စွန့်လွှတ်ကြောင်း ကြေညာအပ်ပါသည်။ စုံစမ်းမေးမြန်းလိုပါက ဖုန်းဆက်မေးနိုင်ပါသည်။

ဦးသန်းအောင်(ဖခင်) [၁၂/စခန(နိုင်)၀၀၅၉၄၆]
ဖုန်း-၀၉-၇၉၄၄၆၅၆၉၂

ကန့်ကွက်နိုင်ကြောင်းကြော်ငြာ

တာမွေမြို့နယ်၊ မြေတိုင်းရပ်ကွက်အမှတ်(၃၄ အင်းဝ်ရှိ) မြေကွက်အမှတ်(၄၂)၊ ဧရိယာ (၀. ၂၄၈)ဧက၊ မြေကွက်တည်နေရာ အမှတ်(၄၂) လယ်ယာရွှေမြေလမ်းနှင့် မာလာနွယ်လမ်းထောင့်၊ မေတ္တာညွန့်ရပ်ကွက်၊ တာမွေမြို့နယ်၊ ဒေါ်စန်းကြည် (၁၂/သဃက(နိုင်)၀၄၇၁၂၆) အမည်ပေါက် နှစ်(၆၀)မြေငှားစာချုပ်အား အမည်ပေါက် ဒေါ်စန်းကြည်(မိခင်)သည်(၄-၄-၂၀၁၈)ရက်နေ့တွင်လည်းကောင်း၊ ဦးလှမြင့်(ဖခင်)သည်(၂၂-၁၀-၂၀၁၄)ရက်နေ့တွင်လည်းကောင်း အသီးသီးကွယ်လွန်သဖြင့် သားသမီးများဖြစ်သော ဦးကျော်ဦးမြင့်(၇/ပခန(နိုင်)၀၆၂၀၁၅)၊ ဒေါ်သီတာမြင့်(၁၂/မဂဒ(နိုင်)၀၂၁၅၄၈)၊ ဒေါ်သူဇာမြင့် (၇/ပခန(နိုင်)၀၆၂၉၂၆)၊ ဦးအောင်ထူးမြင့်(၁၂/သဃက(နိုင်)၀၄၆၇၅၅)တို့က ၎င်းတို့(၄)ဦးသာမွေးဖွားခဲ့ပြီး သားသမီးအရင်း၊ တရားဝင်ကိတ္တိမသားသမီးမွေးစားခဲ့ခြင်း လုံးဝမရှိကြောင်း၊ မြေကွက်နှင့် အကျိုးခံစားခွင့်များအား မြန်မာ့ဓလေ့ထုံးတမ်းဥပဒေအရ တရားဝင်အမွေဆက်ခံပိုင်ဆိုင်ပါကြောင်း (၁၇-၁၀-၂၀၁၈)ရက်စွဲပါကျမ်းကျိန်လွှာ၊ ထောက်ခံကျမ်းကျိန်လွှာ(၂)စောင်၊ သေစာရင်းများ၊ တာမွေမြို့နယ်စည်ပင်သာယာဌာန၏ ကြွေးကျန်ကင်းရှင်းကြောင်းထောက်ခံချက်၊ အိမ်ထောင်စုလူဦးရေစာရင်းများ၊ ဒေါ်စန်းကြည်အမည်ပေါက်နှစ်(၆၀)မြေငှားစာချုပ်မူရင်း၊ အုပ်စုမော်တော်ကားလီမိတက်၊ ရွှေဝံ့တိုင်ဘဏ်၌၊ ရန်ကုန်မြို့မှ ချေးငွေရယူထားသော ဒေါ်စန်းကြည်အမည်ပေါက်ပိုင်ဆိုင်သည့်မြေကွက်အား သားသမီး(၄)ဦးအမည်သို့ ပြောင်းလဲရန်အတွက်သိုင်းဆိုင်ကြောင်း မြေပုံကူးယူခြင်းအား ဘဏ်မှကန့်ကွက်ရန်မရှိကြောင်း (၁၇-၁၀-၂၀၁၈)ရက်စွဲပါ ထောက်ခံစာတို့တင်ပြ၍ ပိုင်ဆိုင်ကြောင်းစာချုပ် ချုပ်ဆိုရန်မြေပုံကူး လျှောက်ထားလာသဖြင့် မြေပြင်ကွင်းဆင်းစစ်ဆေးရာတွင် (၂)ထပ်တိုက်(၁)လုံးရှိပြီး လျှောက်ထားသူကိုယ်တိုင်နေထိုင်ပါသဖြင့် တရားဝင်ခိုင်လုံသောအထောက်အထားများဖြင့် ဤကြော်ငြာပါသည့်နေ့မှစ၍(၇-ရက်)အတွင်း ကန့်ကွက်နိုင်ပါကြောင်းနှင့် ကန့်ကွက်မှုမရှိပါက လုပ်ထုံးလုပ်နည်းအတိုင်း ဆက်လက်ဆောင်ရွက်ပေးမည်ဖြစ်ပါကြောင်း အသိပေးကြေညာအပ်ပါသည်။

ဌာနမှူး(ဒုတိယညွှန်ကြားရေးမှူးချုပ်)
မြို့ပြစီမံကိန်းနှင့်မြေစီမံခန့်ခွဲမှုဌာန၊ မြို့ပြစီမံကိန်းလုပ်ငန်းတာဝန်ခံအဖွဲ့၊
ရန်ကုန်မြို့တော်စည်ပင်သာယာရေးကော်မတီ

ကန့်ကွက်လိုက ခိုင်လုံသော မှတ်ပုံတင်စာချုပ်စာတမ်းများ၊ တရားဝင်အထောက်အထားစာရွက်စာတမ်းများဖြင့် ဤကြော်ငြာပါသည့်နေ့မှစ၍ (၇)ရက်အတွင်း ကန့်ကွက်နိုင်ပါကြောင်းနှင့် ကန့်ကွက်မှုမရှိပါက လုပ်ထုံးလုပ်နည်းအတိုင်းဆက်လက်ဆောင်ရွက်ပေးသွားမည်ဖြစ်ပါသည်။

စဉ်	လျှောက်ထားသူ - အမည်	လျှောက်ထားသူ - မှတ်ပုံတင်	လျှောက်ထားသည့် - မြို့နယ်	လျှောက်ထားသည့် - မြေတိုင်း	လျှောက်ထားသည့် - မြေကွက်	လျှောက်ထားသည့် - မြေအမည်ပေါက်	လျှောက်ထားသည့် - လိပ်စာ	လျှောက်ထားသည့်အကြောင်းအရာ
၁	[illegible] (GP [illegible])	[illegible]	[illegible]	[illegible]	[illegible]	[illegible]	[illegible]	[illegible]
၂	[illegible] (GP [illegible])	[illegible]	[illegible]	[illegible]	[illegible]	[illegible]	[illegible]	[illegible]
၃	[illegible]	[illegible]	[illegible]	[illegible]	[illegible]	[illegible]	[illegible]	[illegible]
၄	[illegible]	[illegible]	[illegible]	[illegible]	[illegible]	[illegible]	[illegible]	[illegible]
၅	[illegible]	[illegible]	[illegible]	[illegible]	[illegible]	[illegible]	[illegible]	[illegible]
၆	[illegible] (SP [illegible])	[illegible]	[illegible]	[illegible]	[illegible]	[illegible]	[illegible]	[illegible]
၇	[illegible]	[illegible]	[illegible]	[illegible]	[illegible]	[illegible]	[illegible]	[illegible]
၈	[illegible]	[illegible]	[illegible]	[illegible]	[illegible]	[illegible]	[illegible]	[illegible]
၉	Star Light Company Ltd [illegible]	[illegible]	[illegible]	[illegible]	C၃	[illegible]	C၃ [illegible]	[illegible]
၁၀	Star Light Company Ltd [illegible]	[illegible]	[illegible]	[illegible]	C၄	[illegible]	C၄ [illegible]	[illegible]
၁၁	[illegible]	[illegible]	[illegible]	[illegible]	[illegible]	[illegible]	[illegible]	[illegible]
၁၂	[illegible]	[illegible]	[illegible]	[illegible]	[illegible]	[illegible]	[illegible]	[illegible]
၁၃	[illegible]	[illegible]	[illegible]	[illegible]	[illegible]	[illegible]	[illegible]	[illegible]
၁၄	[illegible]	[illegible]	[illegible]	[illegible]	[illegible]	[illegible]	[illegible]	[illegible]
၁၅	[illegible] (SP [illegible])	[illegible]	[illegible]	[illegible]	A-[illegible]	[illegible]	A-[illegible]	[illegible]
၁၆	[illegible] (SP [illegible])	MUN-[illegible] [illegible]	[illegible]	[illegible]	[illegible]	[illegible]	[illegible]	[illegible]
၁၇	[illegible]	[illegible]	[illegible]	FML-[illegible]	[illegible]	[illegible]	K-14 [illegible] FMI City [illegible]	[illegible]
၁၈	[illegible]	[illegible]	[illegible]	[illegible]	V.[illegible]	[illegible]	[illegible]	[illegible]
၁၉	[illegible]	[illegible]	[illegible]	[illegible]	[illegible]	[illegible]	[illegible]	[illegible]

ဌာနမှူး၊ မြို့ပြစီမံကိန်းနှင့် မြေစီမံခန့်ခွဲမှုဌာန၊ ရန်ကုန်မြို့တော်စည်ပင်သာယာရေးကော်မတီ

ဘုရား၊ ရဟန်း၊ သိမ်၊ ကျောင်း ဒါယကာကြီး

တော်ဘုရား @ Prince Edward

(St. Paul, St. Patric ကျောင်းသားဟောင်း)

သက်တော် (၉၅) နှစ်

အသျှင်သီပေါမင်းတြားနှင့် မိဖုရားခေါင်ကြီး စုဘုရားလတ်တို့၏ မြေးတော်၊ ဦးကိုကိုနိုင်-စတုတ္ထသမီးတော် အရှင်ထိပ်စုမြတ်ဘုရားကလေးတို့၏ တတိယ သားတော်၊ သခင်ထိပ်တင်ကိုယ်တော်ကြီး-တတိယသမီးတော် အရှင်ထိပ်စုမြတ်ဘုရားတို့၏ သားသမက်တော်၊ တော်ဘုရားမြတ်ကြီး @ Richard-(ထိပ်စုဘုရားထွေး)၊ (တော်ဘုရားမြတ်@ David)-ဒေါ်အုန်းအုန်းကြည်၊ (တော်ဘုရားမြတ်အေး @ Joseph)-ဒေါ်ငွန်ကိုင်၊ စုဘုရားလေး @ Anne Marie -(ဦးအောင်သူရိန်)၊ (တော်ဘုရားမြတ်သိုက် @ Paul)-ဒေါ်မြမြသွယ်၊ စုဘုရားနိုင် @ Rose Marie (ခ) ဒေါ်နိုင်နိုင်ဝင်း (အလက-၄၊ ကျောင်းအုပ်ကြီး-ငြိမ်း)တို့၏ ဖခမည်းတော်၊ မြေး ၁၈ ယောက်တို့၏ဘိုးတော်၊ မြစ်ခုနစ်ယောက်တို့၏ ဘေးတော်၊ (ထိပ်စုကြီးဘုရား)၏ မြောက်သားတော် တော်ဘုရား @ Prince Edward သည် ၁၂-၁-၂၀၁၉ (စနေနေ့) နံနက် ၂း၃၀နာရီတွင် ပြင်ဦးလွင်မြို့၊ ရပ်ကွက်ကြီး(၁၀)၊ မြနန္ဒာရပ်၊ အမှတ်(BB-36-37)နေအိမ်၌ ကံတော်ကုန်ပြီး ကွယ်လွန်သွားပါသဖြင့် ၁၄-၁-၂၀၁၉ (တနင်္လာနေ့) မွန်းလွဲ ၁နာရီတွင် နေအိမ်မှ ပြင်ဦးလွင်မြို့၊ (၈)မိုင်သုသာန်(ဟိန္ဒူသင်္ချိုင်း)သို့ ပို့ဆောင်မီးသဂြိုဟ်ပါမည်။ [ကွယ်လွန်သူအားရည်စူး၍ ၁၈-၁-၂၀၁၉ (သောကြာနေ့) နံနက် ၈ နာရီမှ မွန်းတည့် ၁၂ နာရီအထိ (BB-36-37)၊ ရကက(၁၀)နေအိမ်သို့ ရက်လည်ဆွမ်းကျွေးတရားတော်နာကြွရောက်ပါရန် ဖိတ်ကြားအပ်ပါသည်။]

ကျန်ရစ်သူမိသားစု

အထူးဝမ်းနည်းကြေကွဲခြင်း

ဒေါ်ဖွားဟန်

ပါရမီကိုယ်ပိုင်အထက်တန်းကျောင်း၊ မုံရွာမြို့

အသက် (၉၅) နှစ်

သူငယ်ချင်း ဒေါ်အေးအေးသောင်း(၈၅-၉၂ ကံ့ကော်ဆောင်၊ စီးပွားရေးတက္ကသိုလ်)၏ ချစ်လှစွာသောမိခင်ကြီး ဒေါ်ဖွားဟန်သည် ၁၀-၁-၂၀၁၉ ရက်တွင် ကွယ်လွန်သွားကြောင်း ကြားသိရ၍ သူငယ်ချင်းမိသားစုနှင့် ထပ်တူထပ်မျှ ဝမ်းနည်းကြေကွဲရပါသည်။

အုန်းတော-ကံ့ကော်မောင်နှမများ၊ စီးပွားရေးတက္ကသိုလ်

အထူးဝမ်းနည်းကြေကွဲခြင်း

ဒေါ်ဖွားဟန်

ပါရမီကိုယ်ပိုင်အထက်တန်းကျောင်း၊ မုံရွာမြို့

အသက် (၉၅) နှစ်

သူငယ်ချင်း ဒေါ်အေးအေးသောင်း(၈၅-၉၂ ကံ့ကော်ဆောင်၊ စီးပွားရေးတက္ကသိုလ်)၏ချစ်လှစွာသောမိခင်ကြီး ဒေါ်ဖွားဟန်သည် ၁၀-၁-၂၀၁၉ ရက်တွင် ကွယ်လွန်သွားကြောင်းကြားသိရ၍ သူငယ်ချင်းမိသားစုနှင့် ထပ်တူထပ်မျှ ဝမ်းနည်းကြေကွဲရပါသည်။

ကံ့ကော်မေ ကုမ္ပဏီလီမိတက်

(၈၅-၉၂ ကံ့ကော်ဆောင်၊ စီးပွားရေးတက္ကသိုလ် သူငယ်ချင်းများ)

အများသိစေရန်ကြေညာချက်

၁။ တာမွေမြို့နယ်၊ တာမွေကလေးရပ်ကွက်၊ တရုတ်ဘုံကျောင်းလမ်း၊ အမှတ်(၃)တွင်ခန်းတည်း (၅)ထပ်တိုက် အဆောက်အဦ ဆောက်လုပ်ရန် မြေရှင်ဦးလှဝိန်ဆန်း(ခ) ဦးဝင်းစိန်၊ လိုင်စင်ရကန်ထရိုက်တာ ဦးကြည်သာ(LC-1031)၊ လိုင်စင်ရအင်ဂျင်နီယာဦးနိုင်အောင်(LS-669)တို့ဖြင့် ဤဌာနမှ(၃၀-၈-၂၀၁၇)ရက်စွဲပါစာအမှတ်၊ ၉၄၀/၉၃၈/ စည်ပင်-ယာ(အုံ)ဖြင့် ဆောက်လုပ်ခွင့်ပြုထားပြီး ဖြစ်ပါသည်။

၂။ ယခုအခါ အဆိုပါ ခန်းတည်း (၅)ထပ်တိုက် အဆောက်အဦ ဆောက်လုပ်ခွင့်အားလိုင်စင်ရကန်ထရိုက်တာ ဦးကြည်သာ(LC-1031) အစား လိုင်စင်ရကန်ထရိုက်တာ ဦးမျိုးမင်းထွန်း (LC-423)သို့ ပြောင်းလဲဆောင်ရွက်ခွင့်ပြုပါရန် မြေရှင်နှင့် လိုင်စင်ရကန်ထရိုက်တာ(၂)ဦးတို့မှ လျှောက်ထားလာပါသဖြင့် ကန့်ကွက်ရန်ရှိပါက ခိုင်လုံသော အထောက်အထားများဖြင့် ဤကြေညာချက်ပါရှိသည့်နေ့မှစ၍ ရက်ပေါင်း(၁၅)ရက်အတွင်းလျှောက်ထားကန့်ကွက်နိုင်ပါကြောင်းအသိပေးကြေညာအပ်ပါသည်။

ဌာနမှူး၊ အင်ဂျင်နီယာဌာန(အဆောက်အအုံ)
ရန်ကုန်မြို့တော်စည်ပင်သာယာရေးကော်မတီ

အများသိစေရန် ကြေညာချက်

၁။ တောင်ဥက္ကလာပမြို့နယ်၊ (၅)ရပ်ကွက်၊ စစ်ကိုင်းလမ်း၊ မြေတိုင်းရပ်ကွက်အမှတ်(၅)၊ မြေကွက်အမှတ်(၇၇၁/က)၊ အမှတ်(၇၇၁/က)တွင် ခန်းတည်း (၆)ထပ်တိုက် အဆောက်အဦ ဆောက်လုပ်ရန် မြေရှင် ဒေါ်ခင်ညွန့်လွင်၊ လိုင်စင်ရကန်ထရိုက်တာဦးထူးသက်ထွေး(LC-1197)၊ လိုင်စင်ရအင်ဂျင်နီယာ ဒေါ်ဆွေရတနာဦး(LS-1014)တို့သို့ ဤဌာန၏ (၈-၈-၂၀၁၈) ရက်စွဲပါစာအမှတ်၊ ၉၂၀/၉၂၁/ စည်ပင်-ယာ(အုံ)ဖြင့် ဆောက်လုပ်ခွင့်ပြုထားခဲ့ပြီး ဖြစ်ပါသည်။

၂။ ယခုအခါ အဆိုပါ ခန်းတည်း (၆)ထပ်တိုက် အဆောက်အဦအား ဆောက်လုပ်ရန် ဆန္ဒမရှိတော့ပါသဖြင့်ဆောက်လုပ်ခွင့်ပြုမိန့်အား ပယ်ဖျက်ခွင့်ပြုပါရန် မြေရှင်၊ လိုင်စင်ရကန်ထရိုက်တာ(LC)နှင့် လိုင်စင်ရအင်ဂျင်နီယာ (LS)တို့မှ လျှောက်ထားလာပါသဖြင့် ကန့်ကွက်ရန်ရှိပါက ခိုင်လုံသော အထောက်အထားများဖြင့် ဤကြေညာချက်ပါရှိသည့်နေ့မှစ၍ ရက်ပေါင်း(၁၅)ရက်အတွင်း လျှောက်ထားကန့်ကွက်နိုင်ကြောင်းနှင့် သတ်မှတ်ရက်အတွင်း ကန့်ကွက်မှု မရှိပါက လုပ်ထုံးလုပ်နည်းနှင့်အညီ ဆက်လက်ဆောင်ရွက်သွားမည်ဖြစ်ကြောင်းအသိပေးကြေညာအပ်ပါသည်။

ဌာနမှူး (ဒုတိယညွှန်ကြားရေးမှူးချုပ်)
အင်ဂျင်နီယာဌာန(အဆောက်အအုံ)
အဆောက်အအုံဆိုင်ရာလုပ်ငန်းတာဝန်ခံအဖွဲ့
ရန်ကုန်မြို့တော်စည်ပင်သာယာရေးကော်မတီ

ဘုရား၊ ရဟန်း၊ သိမ်၊ ကျောင်း ဒါယိကာမကြီး

ဒေါ်အုန်းကြည်

အသက် (၉၂) နှစ်

ရန်ကုန်မြို့၊ ဒဂုံမြို့သစ်(အရှေ့ပိုင်း)မြို့နယ်၊ (၇)ရပ်ကွက်၊ တိမ်ကြားမင်းခေါင်လမ်း၊ အမှတ်(၂၀၂/ခ)နေ (ဦးဖိုးကျင်-ဒေါ်မြမေ)တို့၏သမီး၊ (ဦးဖိုးတုတ်-ဒေါ်ကလေးမ)တို့၏သမီးချွေးမ၊ (ဦးတင်ရွှေ)၏ဇနီး၊ ဦးသန်းအောင်-ဒေါ်တင်အေး၊ ဦးစိုးသိန်း-ဒေါ်ညွန့်ဝင်း၊ ဦးခင်မောင်ဆွေ-ဒေါ်နီနီဝင်း၊ (ဦးခင်မောင်ဝေ)-ဒေါ်ဝေဝေလွင်၊ ဦးခင်မောင်ထွန်း-ဒေါ်သန်းထိုက်၊ ဦးခင်မောင်သိန်း-ဒေါ်ဝင်းဝင်းမော်တို့၏မိခင်၊ မြေး ၁၅ယောက်တို့၏အဘွား၊ မြစ်ကိုးယောက်တို့၏ဘွားဘွားကြီး ဒေါ်အုန်းကြည်သည် ၁၁-၁-၂၀၁၉ (သောကြာနေ့) နံနက် ၅း၃၀ နာရီတွင် ကွယ်လွန်သွားပါသဖြင့် ၁၃-၁-၂၀၁၉ (တနင်္ဂနွေနေ့) မွန်းလွဲ ၁ နာရီတွင် ရေဝေးသုသာန်သို့ ပို့ဆောင်မီးသဂြိုဟ်မည်ဖြစ်ပါကြောင်း ရပ်ဝေးရပ်နီးမှ ဆွေမျိုးမိတ်သင်္ဂဟများ အား အသိပေးအကြောင်းကြားအပ်ပါသည်။ (နေအိမ်မှကားများ မွန်းတည့် ၁၂ နာရီတွင် ထွက်ပါမည်။)

ကျန်ရစ်သူမိသားစု

ရဟန်းဒါယကာကြီး

ဦးတင်ဝင်း(သာပေါင်း၊ ဘုရားကုန်း)

အသက်(၇၉)နှစ်

ဧရာဝတီတိုင်းဒေသကြီး၊ သာပေါင်းမြို့နယ်၊ ဘုရားကုန်းကျေးရွာနေ(ဦးတင်မောင်-ဒေါ်မြနု)တို့၏သား၊ ဒေါ်တင်တင်ဝင်း၏ ခင်ပွန်း၊ ကိုခင်မောင်ထွေး-ဒေါ်မြင့်မြင့်ကြည်၊ ဒေါ်နုနုဝင်း(ရွှေသံလွင်ကုမ္ပဏီလီမိတက်)၊ ကိုစိုးထွန်းအောင်-ဒေါ်သီတာခိုင်၊ ကိုဖြိုးဝေဝင်း-ဒေါ်အေးသက်မွန်တို့၏ဖခင်၊ မြေးခုနစ်ယောက်၊ မြစ်နှစ်ယောက်တို့၏ အဘိုးသည် ရန်ကုန်မြို့၊ ကြည့်မြင်တိုင်မြို့နယ်၊ သီတာရပ်ကွက်၊ ကသစ်လမ်း၊ အိမ်အမှတ်(၁၁) ပထမထပ် (A) နေအိမ်တွင် ၁၂-၁-၂၀၁၉ စနေနေ့ ညနေ ၅ နာရီ ၄၅ မိနစ်အချိန်တွင် ကွယ်လွန်သွားပါသဖြင့် ၁၄-၁-၂၀၁၉ တနင်္လာနေ့ နေ့လည် ၂ နာရီတွင် ထိန်ပင်သုသာန်၌ သဂြိုဟ်မည်ဖြစ်ပါကြောင်းနှင့် နေအိမ်မှကားများ နံနက် ၁၁ နာရီခွဲတွင် ထွက်ခွာပါမည်။ **ကျန်ရစ်သူမိသားစု**

ဒေါ်ကူဝါ (မြိတ်)

အသက် (၇၉) နှစ်

ရန်ကုန်မြို့၊ မြောက်ဒဂုံမြို့နယ်၊ ခြံအမှတ် (F.1)၊ (၄၁) တိုးချဲ့ရပ်ကွက်၊ တော်ဝင်လမ်း၊ တော်ဝင်အိမ်ရာနေ (ဦးကျောက်ဝါ-ဒေါ်ရွှေဘန်း)တို့၏သမီး၊ ဦးကျင်ထွေး-(ဒေါ်ရင်ယုံ)တို့၏ ညီမ၊ ဒေါ်ရှုဟုန်၏ အစ်မ၊ မစီစီသက်၊ ကိုမျိုးသက်-မအေးကြွယ်(ကောင်းစုံ Pte.,Ltd-စင်ကာပူ)၊ မအေးအေးသက်၊ (ကိုကျော်ဦး)၊ ကိုတင်စိုး၊ ကိုကျော်ရှိန်-မနုရီ(မြိတ်)၊ ကိုအောင်ကျော်မိုး-မသင်းသင်းမော်(ခေတ္တ-စင်ကာပူ)၊ ကိုဝင်းနိုင်စိုး-မအေးအေးမော်(ခေတ္တ-စင်ကာပူ) တို့၏အဒေါ်၊ မြေး သုံးယောက်တို့၏အဘွားသည် ၁၂-၁-၂၀၁၉ ရက် နံနက် ၃း၄၅ နာရီတွင် ပင်လုံဆေးရုံ၌ ကွယ်လွန်သွားပါသဖြင့် ၁၃-၁-၂၀၁၉ ရက် ညနေ ၄ နာရီတွင် ရေဝေးသုသာန်သို့ ပို့ဆောင်မီးသဂြိုဟ်ပါမည်။

ကျန်ရစ်သူမိသားစု

ဦးအောင်မြတ်ထွဋ်

အသက် (၅၉) နှစ်

ရန်ကုန်မြို့၊ ဒဂုံမြို့သစ်(မြောက်ပိုင်း)မြို့နယ်၊ (၄၆)ရပ်ကွက်၊ မင်္ဂလာသုခလမ်း၊ အမှတ်(၁၂၇၈)နေ (ဦးတင်အောင်)-ဒေါ်ကော်လင်းတို့၏သားကြီး၊ (ဦးလှငွေ)-ဒေါ်ခင်ဆွေတို့၏ သားသမက်၊ ဦးထွန်းဦး-(ဒေါ်မဥ္ဇူ)၊ ကိုတက်နေအောင်-ဒေါ်စန်းချိုဦး၊ ကိုတင်ဇော်မြင့်-မနှင်းအိဖြူတို့၏ အစ်ကိုကြီး၊ ဒေါ်ခင်မိုးဆွေ၏ ခင်ပွန်း၊ မောင်ဘုန်းဟိန်းထွန်း၊ မောင်ဟိန်းထွဋ်အောင်တို့၏ ဖခင်၊ တူ/တူမ ခုနစ်ယောက်တို့၏ ဘကြီးသည် ၁၂-၁-၂၀၁၉ (စနေနေ့) နံနက် ၇း၃၅ နာရီတွင် ကွယ်လွန်သွားပါသဖြင့် ၁၄-၁-၂၀၁၉ ရက် မွန်းလွဲ ၁နာရီတွင် ရေဝေးသုသာန်သို့ ပို့ဆောင်မီးသဂြိုဟ်ပါမည်။ (နေအိမ်မှကားများ နံနက် ၁၁း၃၀ နာရီတွင် ထွက်ပါမည်။) [ကွယ်လွန်သူအားရည်စူး၍ ၁၈-၁-၂၀၁၉ (သောကြာနေ့)တွင် အထက်ပါနေအိမ်သို့ ရက်လည်ဆွမ်းကျွေးတရားတော်နာကြွရောက်ပါရန် ဖိတ်ကြား အပ်ပါသည်။]

ကျန်ရစ်သူမိသားစု

အထူးဝမ်းနည်းကြေကွဲခြင်း

ဒေါ်အမာ

အသက် (၉၀)

ကမ္ဘာ့ရတနာဘဏ် (အများနှင့်သက်ဆိုင်သော ကုမ္ပဏီလီမိတက်)၏ဥက္ကဋ္ဌ ဦးမောင်မောင်သိမ်း၊ ဒေါ်မြင့်မြင့်အေးတို့၏မိခင် ဒေါ်အမာ အသက်(၉၀)သည် ၁၀-၁-၂၀၁၉ (ကြာသပတေးနေ့) နံနက် ၁၀း၃၀ နာရီတွင် ကွယ်လွန်သွားကြောင်းကြားသိရပါသဖြင့် ကျန်ရစ်သူမိသားစုနှင့် ထပ်တူထပ်မျှ ဝမ်းနည်းကြေကွဲရပါသည်။

Sun Myanmar Group of Companies မိသားစု

ကန့်ကွက်နိုင်ကြောင်းကြော်ငြာ

ရွှေပြည်သာမြို့နယ်၊ မြေတိုင်းရပ်ကွက်အမှတ်-၂၆၊ မြေကွက်အမှတ်-၁၃၉/ခ၊ မြေကွက်တည်နေရာအမှတ်-၁၃၉/ခ၊ ဗိုလ်ချုပ်အောင်ဆန်းလမ်း၊ (၅)ရပ်ကွက်၊ ရွှေပြည်သာ၊ ၁။ ဗိုလ်မှူးရဲအောင်(ငြိမ်း)(PAN-၁၂၁၈၁၆)၊ ၂။ ဒေါ်မိမိအောင်(PAN-၁၂၁၈၁၇)အမည်ပေါက်နှစ်(၆၀)ဂရန်မြေအား အမည်ပေါက်တစ်ဦးဖြစ်သူ ဗိုလ်မှူးရဲအောင်(ငြိမ်း)(PAN-၁၂၁၈၁၆)မှာ(၁၃-၄-၂၀၀၅)ရက်နေ့တွင် ကွယ်လွန်သွားပါသဖြင့် အမည်ပေါက်တစ်ဦးဖြစ်၍ နေထိုင်ပြီး အမွေဆက်ခံပိုင်ဆိုင်ကြောင်း စာချုပ်အမှတ်-၃၂၅/၁၈(၁၈-၁၀-၂၀၁၈)ဖြင့် ပိုင်ဆိုင်လာသူ ဒေါ်မိမိအောင်(PAN-၁၂၁၈၁၇)ထံမှ အထွေထွေကိုယ်စားလှယ်လွှဲစာအမှတ်-၆၇၇၃/၁၈(၂၇-၆-၂၀၁၈)ဖြင့် GPရရှိသူ ဦးမောင်၃(၁၂/မရက(နိုင်)၀၃၃၁၃၂)မှ ဂရန်မူရင်းပျောက်ဆုံးကြောင်း ဒေါ်မိမိအောင်မှ ကျမ်းကျိန်လွှာ၊ ရပ်ကွက်အုပ်ချုပ်ရေးမှူးရုံးနှင့် ရဲစခန်းထောက်ခံချက်၊ ကိုယ်တိုင်ကတိဝန်ခံချက်၊ ဒေါ်မိမိအောင်မှ အမွေဆက်ခံပိုင်ဆိုင်ကြောင်း မှတ်ပုံတင်စာချုပ်ပေါ်ဝါမရှုပ်သိမ်းကြောင်း ကျမ်းကျိန်လွှာတို့ကိုတင်ပြ၍ နှစ်(၆၀)မြေငှားစာချုပ်ဂရန်မိတ္တူ လျှောက်ထားလာရာ တရားဝင်ခိုင်လုံသော အထောက်အထားများဖြင့် ဤကြော်ငြာပါသည့်နေ့မှစ၍(၇)ရက်အတွင်း ကန့်ကွက်နိုင်ပါကြောင်းနှင့် ကန့်ကွက်မှုမရှိပါက လုပ်ထုံးလုပ်နည်းအတိုင်း ဆက်လက်ဆောင်ရွက်ပေးမည်ဖြစ်ပါကြောင်း အသိပေးကြေညာအပ်ပါသည်။

ဌာနမှူး၊ မြို့ပြစီမံကိန်းနှင့် မြေစီမံခန့်ခွဲမှုဌာန၊ ရန်ကုန်မြို့တော်စည်ပင်သာယာရေးကော်မတီ

သင့်သွေးဖြင့် အသက်ကယ်ပါ

အနိစ္စ

ကော့သောင်းမြို့နယ်အသင်း(ရန်ကုန်)

ဒေါ်စိန်စိန်(ကော့သောင်း)

အသက် (၉၂)နှစ်

တနင်္သာရီတိုင်းဒေသကြီး၊ ကော့သောင်းမြို့၊အဏ္ဏဝါရပ်ကွက်၊ ပိတောက်လမ်းသွယ်နေ (ဦးကြီးရွှေ)၏ဇနီး၊ ဦးတင်ထွေး-(ဒေါ်ခင်ဝင်းကြည်)၊ (ဦးမြင့်သန်း)၊ (ဒေါ်နှင်းနွယ်)၊ (ဦးစောလွင်)-ဒေါ်ရီရီချို၊ ဦးကံညွန့်-ဒေါ်လေးလေးကြူ၊ (ဒေါ်အေးအေးမူ)၊ (ဦးထွန်းနေနွယ်)၊ ဦးမာစတမ်း-ဒေါ်ဝါဝါဝင်းရွှေ၊ ဦးအောင်အောင်-(ဒေါ်ယုယုတင်)၊ (ဦးညီညီသန့်)-ဒေါ်ခင်ဌေး၊ (ဒေါ်စန်းယုနွယ်)၊ (ဦးပေါက်ပေါက်)၊ (ဦးမိုးကျော်အောင်)၊ ဦးသောင်းနွယ်-ဒေါ်နီနီထွေးတို့၏မိခင်၊ မြေး ၃၀ ယောက်တို့၏ အဘွား၊ မြစ် ၁၈ ယောက်တို့၏ ဘွားဘွားကြီး ဒေါ်စိန်စိန်သည် ၁၀-၁-၂၀၁၉ (ကြာသပတေးနေ့) မွန်းလွဲ ၂း၃၀ နာရီတွင် ကွယ်လွန်သွားပါသဖြင့် ၁၄-၁-၂၀၁၉ (တနင်္လာနေ့) မွန်းလွဲ ၁နာရီတွင် ကော့သောင်းမြို့ ရွှေပြည်သာသုသာန်သို့ ပို့ဆောင်သဂြိုဟ်မည်ဖြစ်ပါကြောင်း ရပ်နီးရပ်ဝေးနေ အသင်းသား/အသင်းသူများအား အသိပေး အကြောင်းကြားအပ်ပါသည်။ အလုပ်အမှုဆောင်အဖွဲ့

ဘုရား၊ သိမ်၊ ကျောင်း ဒါယကာကြီး

ဦးမြင့်ဦး

MPPE ဌာနခွဲမှူး(ငြိမ်း)၊ ဘဏ္ဍာရေးဌာန(လင်းစဒေါင်း)

အသက် (၇၄) နှစ်

ရန်ကုန်မြို့၊ တာမွေမြို့နယ်၊ ဗျိုင်းရွာမရပ်ကွက်၊ (၁၅၂)လမ်း၊ အမှတ်(၁၀)၊ သုံးလွှာနေ (ဦးဘစိန်-ဒေါ်ကျင်လှ)တို့၏ သားကြီး၊ ဒေါ်ခင်ချိုမြင့် (စီးပွား/ကူးသန်း-ငြိမ်း)၏ချစ်လှစွာသောခင်ပွန်း၊ မောင်သန့်ဇင်ဗိုလ်၏ ချစ်လှစွာသောဖခင်၊ (ဦးကျော်သန်း)-ဒေါ်ဆွေဆွေမြင့်တို့၏ညီ၊ (ဦးအုန်းကျော်)-ဒေါ်ခင်ခင်မွေး၊ ဒေါက်တာအုန်းဇော်-ဒေါ်မေနှင်းကြိုင်တို့၏ အစ်ကိုကြီးသည် ၁၂-၁-၂၀၁၉ ရက် နံနက် ၉ နာရီတွင် ခုတင်(၅၀၀)၊ ဆီးနှင့်ကျောက်ကပ်၌ ကွယ်လွန်သွားပါသဖြင့် ၁၄-၁-၂၀၁၉ (တနင်္လာနေ့) မွန်းလွဲ ၁ နာရီတွင် ရေဝေးသုသာန်သို့ ပို့ဆောင်သဂြိုဟ်မည်ဖြစ်ပါကြောင်း ရပ်နီးရပ်ဝေး ဆွေမျိုးမိတ်သင်္ဂဟများအား အကြောင်းကြားအပ်ပါသည်။ (နေအိမ်မှကားများ နံနက် ၁၁ နာရီတွင် ထွက်ပါမည်။) [ကွယ်လွန်သူအား ရည်စူး၍ ၁၈-၁-၂၀၁၉ (သောကြာနေ့) နံနက် ၇ နာရီတွင် အထက်ပါနေအိမ်သို့ ရက်လည်ဆွမ်းကျွေးတရားတော်နာကြွရောက်ပါရန် ဖိတ်ကြားအပ်ပါသည်။]

ကျန်ရစ်သူမိသားစု

ခရစ်တော်၌အိပ်ပျော်ခြင်း

ဒေါ်မြင့်မြင့်ဆွေ

(Mrs.Rockefeller)

အကြီးတန်းစာရေး၊ ဘဏ္ဍာရေးဌာန၊ မြန်မာ့မီးရထား(ငြိမ်း)

အသက် (၇၃) နှစ်

ရန်ကုန်မြို့၊ မရမ်းကုန်းမြို့နယ်၊ (၂)ရပ်ကွက်၊ အလယ်ဗဟိုလမ်းမ (၈၉/၈၄)၊ ပထမထပ်နေ (သိက္ခာတော်ရဆရာ ဦးစိန်ထွန်း-ဒေါ်လှ)တို့၏ သမီးကြီး၊ (စောအီဘထွန်း-နော်ဖြူးထဲ)တို့၏ သမီးချွေးမ၊ စောရော့ကဖဲလာ၏ ချစ်လှစွာသောဇနီး၊ စောနပိုလီယံ-နော်ဟယ်လင်၊ စောပဲပဲ-နော်စီစီလျာ၊ စောလူးသာ-(နော်ကေသီလူး)၊ (စောဝေလျံ)-နော်ဂျူးဒီ၊ နော်စူဇီအဲနာထွန်းတို့၏ အစ်မကြီး၊ ဦးခင်မောင်ဦး၊ (ဦးခင်မောင်ဝင်း)တို့၏ ညီမငယ်၊ ဒေါ်မြင့်မြင့်မေ၊ ဦးနေဝင်း၊ (ဒေါ်မြင့်မြင့်ကြည်)တို့၏ အစ်မကြီး၊ ဦးသက်ကိုဦး-နော်မိုရင်းထွန်းတို့၏ ချစ်လှစွာသောမိခင်ကြီး၊ စောစံမြူအယ်(လ်)ထွန်း(အထက-၂၊ မရမ်းကုန်း)၊ စောအဲ(လ်)ထန်ထွန်း(အထက-၂၊ မရမ်းကုန်း)၊ နော်ရေချယ်ခြူးသက်ကိုတို့၏ ချစ်လှစွာသောအဘွား ဒေါ်မြင့်မြင့်ဆွေသည် ၁၂-၁-၂၀၁၉ (စနေနေ့) နံနက် ၆း၁၅ နာရီတွင် ခရစ်တော်၌ အိပ်ပျော်သွားပါသဖြင့် ၁၄-၁-၂၀၁၉ (တနင်္လာနေ့) နံနက် ၁၀ နာရီတွင် ထိန်ပင်အအေးတိုက် ခန်းမ(၂)၌ ဝတ်ပြုကိုးကွယ်ပြီး ကရင်နှစ်ခြင်းခရစ်ယာန်သုသာန်၌ ဂူသွင်းမြှုပ်နှံသဂြိုဟ်မည်ဖြစ်ပါကြောင်း မိတ်ဆွေအပေါင်းအား အကြောင်းကြားအပ်ပါသည်။

ကျန်ရစ်သူမိသားစု

ဘုရား၊ ရဟန်း၊ ကျောင်း ဒါယိကာမကြီး

ဒေါ်ဖွားဟန်

အသက် (၉၅) နှစ်

မုံရွာမြို့၊ ဘုရားကြီးရပ်၊ စာရေးတန်းလမ်းနေ (ဦးဖိုးဆန်-ဒေါ်သိန်းထည်)တို့၏သမီး၊ (ဦးဖိုးကြွယ်)၏ဇနီး၊ ဒေါ်ငြိမ်းတင်၊ ဦးသာအောင်-ဒေါ်ခင်ငြိမ်း (ပါရမီကိုယ်ပိုင်အထက်တန်းကျောင်း၊ မုံရွာမြို့)၊ ဒေါ်အေးအေးသောင်းတို့၏ မိခင် ဒေါ်ဖွားဟန်သည် ၁၀-၁-၂၀၁၉ (ကြာသပတေးနေ့) ညနေ ၆း၁၅ နာရီတွင် ကွယ်လွန်သွားပါသဖြင့် ၁၂-၁-၂၀၁၉ (စနေနေ့) ညနေ ၄ နာရီတွင် မုံရွာမြို့ ဆားကျင်းသုသာန်သို့ ပို့ဆောင်မီးသဂြိုဟ်ပြီးစီးပါကြောင်း ရပ်ဝေးရပ်နီးမှ ဆွေမျိုးမိတ်သင်္ဂဟများအား အသိပေးအကြောင်းကြားအပ်ပါသည်။

ကျန်ရစ်သူမိသားစု

ဘုရား၊ရဟန်း၊ သိမ်၊ ကျောင်း၊ ရေတွင်း ဒါယကာကြီး

ဦးတင်ရွှေ(ဒါးပိန်) (၉၃)နှစ်

မြန်မာ့လျှပ်စစ်ဓာတ်အားပေးလုပ်ငန်း၊ အလုံ(ငြိမ်း)

ရန်ကုန်မြို့၊ တောင်ဥက္ကလာပမြို့နယ်၊ (၉)ရပ်ကွက်၊ ကျော်သူ(၂၁)လမ်း၊ အမှတ်(၇၆၀)၊ မြေညီထပ်နေ (ဦးအုန်းစိန်-ဒေါ်သိန်းတင်)တို့၏ သား၊ (ဦးအောင်သိန်း-ဒေါ်ဂွမ်း)တို့၏သားသမက်၊ ဒေါ်စောမှီ၏ခင်ပွန်း၊ ဒေါ်အေးအေးမြင့်၊ ဒေါ်အေးအေး၊ ဦးတင်အောင်-ဒေါ်တင်တင်လတ်၊ ဦးသီဟန်-ဒေါ်သူဇာထွန်း၊ ဦးသောင်းသီ-ဒေါ်ခင်ခင်သီ၊ ဒေါ်လှလှအေး၊ ကိုဇော်လင်းအောင်တို့၏ဖခင်၊ မြေးလေးယောက်တို့၏အဘိုးသည် ၁၂-၁-၂၀၁၉ (စနေနေ့) နံနက် ၉း၃၀ နာရီတွင် ဆာကူရာအထူးကုဆေးရုံကြီး၌ ကွယ်လွန်သွားပါသဖြင့် ၁၄-၁-၂၀၁၉ (တနင်္လာနေ့) ညနေ ၄ နာရီတွင် ရေဝေးသုသာန်သို့ ပို့ဆောင်မီးသဂြိုဟ်မည်ဖြစ်ပါကြောင်း။ (တ/ဥနေအိမ်မှကားများ မွန်းလွဲ ၂း၃၀နာရီတွင် ထွက်ပါမည်။) [ကွယ်လွန်သူ အားရည်စူး၍ ၁၈-၁-၂၀၁၉ (သောကြာနေ့) နံနက် ၇ နာရီမှ ၁၀ နာရီအထိ အထက်ပါနေအိမ်သို့ ရက်လည်ဆွမ်းကျွေး တရားတော်နာကြွရောက်ပါရန် ဖိတ်ကြားအပ်ပါသည်။] ကျန်ရစ်သူမိသားစု

ဘုရား၊ ရဟန်း၊ သိမ်၊ ကျောင်း၊ ဓမ္မာရုံ ဒါယကာကြီး

သစ္စာဒီပကအဖွဲ့များ၏ နာယကကြီး

ဦးမြင့်သိန်း (B.Econ; R.L)

တရားလွှတ်တော်ရှေ့နေကြီး

အသက် (၇၉) နှစ်

ယခင်ကျောက်မြောင်းကြီးရပ်ကွက်၊ နတ်စင်လမ်းနေ နဝဒေးစာပုံနှိပ်တိုက်ပိုင်ရှင် (ဦးထွန်း-ဒေါ်ဒေါ်သန်း)တို့၏သားထွေး၊ ရန်ကုန်မြို့၊ တာမွေမြို့နယ်၊ ပျားရည်ကုန်းရပ်ကွက်၊ (၁၄၈)လမ်း၊ အမှတ်(၃၈-A)၊ ပထမထပ်နေ ဒေါ်ခင်သောင်းမြင့်၏ ကတ္တိမသား/မောင်၊ (ဦးခင်မောင်ကြည်-ဒေါ်လှတင်)၊ (ဦးခင်မောင်ရီ-ဒေါ်ယဉ်ယဉ်ဝင်း)၊ (ဦးခင်မောင်သီ-ဒေါ်ခင်ချို)၊ (ဦးမြင့်ရီ)တို့၏ညီ၊ (အင်္ဂလိပ်စာဆရာ ဦးမြသန်း-ဒေါ်တိုးတိုးရီ)တို့၏ အစ်ကို၊ တူ/တူမ ၂၅ ယောက်တို့၏ ဦးလေး/ဘကြီး ဦးမြင့်သိန်းသည် ၁၁-၁-၂၀၁၉ ရက် ညနေ ၅း၄၅နာရီတွင် ခုတင်(၅၀၀)၊ အထူးကုဆေးရုံကြီး၌ ကွယ်လွန်သွားပါသဖြင့် ၁၃-၁-၂၀၁၉ ရက် မွန်းတည့် ၁၂ နာရီတွင် ရေဝေးအအေးတိုက်မှ ရေဝေးသုသာန်သို့ ပို့ဆောင်သဂြိုဟ်မည်ဖြစ်ပါသည်။ (နေအိမ်မှကားများ နံနက် ၁၀ နာရီတွင် ထွက်ပါမည်။)

ကျန်ရစ်သူမိသားစု

ဒေါ်ထားထားရီ (၆၇) နှစ်

(ဦးစိန်လှိုင်-ဒေါ်တင်တင်ရီ)တို့၏သမီး၊ (ဦးအေးမောင်-ဒေါ်အုံးကြည်)တို့၏သမီးချွေးမ၊ ရန်ကုန်မြို့၊ ဒဂုံမြို့သစ်(မြောက်ပိုင်း)မြို့နယ်၊ (၃၅)ရပ်ကွက်၊ ငွေပုလဲလမ်း၊ အမှတ်(၃၅၄)နေ အရာခံဗိုလ်သန်းဌေး(တပ်မတော်-လေ၊ ငြိမ်း)၏ ဇနီး၊ ဦးနေဝင်း-ဒေါ်လှလှရီ၊ ဒုအရာခံဗိုလ်သက်ဦး(လေ-ငြိမ်း)-ဒေါ်ခင်ဌေးဦး၊ ဒုအရာခံဗိုလ်လှဝင်း(လေတပ်ဆွယ်-မှော်ဘီ)-ဒေါ်အုန်းညွန့်တို့၏ချစ်လှစွာသော အစ်မ၊ မမာလာဌေး (Dagon Win Win Money Changer, Yangon International Airport)၊ ကိုသော်တင်ဝင်း-မလဲ့လဲ့ဌေး၊ မကေခိုင်ဌေး(D.C.A)၊ ကိုသန်းထွန်းအောင်-မနန်းသူဇာဌေးတို့၏ မိခင်၊ မောင်ကောင်းစစ်သက်၊ မောင်ထက်ဝေပိုင်တို့၏အဘွားသည် ၁၂-၁-၂၀၁၉ (စနေနေ့) နံနက် ၁၀း၁၀ နာရီတွင် ကွယ်လွန်သွားပါသဖြင့် ၁၄-၁-၂၀၁၉ (တနင်္လာနေ့) ညနေ ၃နာရီတွင် ရေဝေးအအေးတိုက်မှ ရေဝေးသုသာန်သို့ ပို့ဆောင်မီးသဂြိုဟ်မည်ဖြစ်ပါကြောင်း။ (နေအိမ်မှကားများ မွန်းလွဲ ၁း၃၀ နာရီတွင် ထွက်ပါမည်။) [ကွယ်လွန်သူအားရည်စူး၍ ၁၈-၁-၂၀၁၉ (သောကြာနေ့) နံနက် ၇ နာရီမှ ၁၁ နာရီအထိ အထက်ပါနေအိမ်သို့ ရက်လည်ဆွမ်းကျွေးတရားတော်နာ ကြွရောက်ပါရန် ဖိတ်ကြားအပ်ပါသည်။]

ကျန်ရစ်သူမိသားစု

ဦးကျော်သူအေး

အသက် (၄၈) နှစ်

ရန်ကုန်မြို့၊ သုဝဏ္ဏ၊ (၂၅)ရပ်ကွက်၊ ကျောင်းလမ်းနေ ဦးဘအေး (တိုင်းမန်နေဂျာ-ငြိမ်း၊ အသေးစားချေးငွေဌာန)-(ဒေါ်စုစု)တို့၏သားကြီး၊ ဦးဝင်းကိုအောင်(ဟိုတယ်)၊ဒေါ်အေးစုလွင်(ဦးစီးအရာရှိ၊ ငွေရေးကြေးရေးစစ်ဆေးဦးစီးဌာန၊ နေပြည်တော်)တို့၏အစ်ကို၊ ရန်ကုန်မြို့၊ မြေနီကုန်း၊ ရှမ်းကုန်းလမ်း၊ အမှတ်(၃၇)နေ ဒေါ်အိအိချို၏ချစ်လှစွာသောခင်ပွန်း၊ ကိုကိုမောင်ဘုန်းမြတ်ပိုင်သူ (Grade-5, C)၊ ညီညီမောင်ကျော်စစ်သွေး(Grade-2, G၊ အလက-၁၊ ဒဂုံ)တို့၏မွေးသဖခင် ဦးကျော်သူအေးသည် ၁၁-၁-၂၀၁၉ ရက် ညနေ ၆း၅၅ နာရီတွင် မြေနီကုန်း၊ မဟာမြိုင်ဆေးရုံ၌ ကွယ်လွန်သွားပါသဖြင့် ၁၃-၁-၂၀၁၉ (တနင်္ဂနွေနေ့) မွန်းတည့် ၁၂ နာရီတွင် ရေဝေးအအေးတိုက်မှ ရေဝေးသုသာန်သို့ ပို့ဆောင်မီးသဂြိုဟ်မည်ဖြစ်ပါကြောင်း ရပ်ဝေးရပ်နီး ဆွေမျိုးများအား အသိပေး အကြောင်းကြားအပ်ပါသည်။ (မြေနီကုန်းနေအိမ်မှကားများ နံနက် ၁၀နာရီတွင် ထွက်ပါမည်။)

ကျန်ရစ်သူမိသားစု

ကန့်ကွက်နိုင်ကြောင်းကြော်ငြာ

ဒဂုံမြောက်ပိုင်းမြို့နယ်၊ မြေတိုင်းရပ်ကွက်အမှတ်-၄၆၊ မြေကွက်အမှတ်-၇၉၈၊ မြေကွက်တည်နေရာအမှတ်-၇၉၈၊ ဗိုလ်ချီလမ်း၊ (၄၆)ရပ်ကွက်၊ ဒဂုံမြို့သစ်(မြောက်ပိုင်း)မြို့နယ်၊ ဦးစိန်လှိုင်(AA-၁၀၇၆၅၂)အမည်ပေါက်နှစ်(၆၀)ဂရန်မြေအား အမည်ပေါက် ဦးစိန်လှိုင်ထံမှ အရောင်းအဝယ်စာချုပ်အမှတ်-၄၂၆၇/၁၅(၃-၇-၁၅)ဖြင့် ဝယ်ယူထားသူ ဒေါ်ဘောဘီရွှေ(ခ)အေးမွန်(၁၂/မရက(နိုင်)၀၄၇၈၄၁)နှင့် ဒေါ်တင်ရီ(၁၂/မရက(နိုင်)၀၂၄၁၉၉)တို့ (၂)ဦးအနက် ဒေါ်တင်ရီ(မိခင်)နှင့် ဦးအောင်မိုး(ဖခင်)ဖြစ်သူတို့အသီးသီး (ကွယ်လွန်)သဖြင့် ၎င်းတို့၏သား/သမီးများဖြစ်သော ဒေါ်ဆွေဆွေသင်း(၁၂/မရက(နိုင်)၀၀၀၉၈၂)၊ ဦးတင်ကိုကို(၁၂/မရက(နိုင်)၀၀၀၁၈၄)၊ ဒေါ်တင်တင်နိုင်(၁၂/မရက(နိုင်)၁၃၁၂၇၅)၊ ဦးအောင်ကျော်လင်း(၁၂/မရက(နိုင်)၁၂၉၁၉၅)တို့မှ ကျန်အမည်ပေါက်ဒေါ်ဘောဘီရွှေ(ခ)အေးမွန်နှင့်အတူ ဂရန်မူရင်းမိတ္တူ ကတ်စာချုပ်မူရင်း မင်္ဂလာတောင်ညွန့်မြို့နယ်တရားရုံးကျမ်းကျိန်ဆိုသူအရာရှိရှေ့တွင်ပြုလုပ်ထားသည့်(၁၄-၈-၂၀၁၈)ရက်စွဲပါ ကတိသစ္စာပြုကျမ်းကျိန်လွှာအမှတ်စဉ်(၈/၁၀၅၂)မိခင်ဖခင်တို့၏သေစာရင်းထိမ်းသိမ်းရေးစာရင်း၊ ကွင်းဆင်းစစ်ဆေးခဲ့ရာ နှီးနှော(၁)ထပ်အိမ်(၂)လုံးရှိပြီး(၁)လုံးတွင် ဒေါ်ဘောဘီရွှေ(ခ)အေးမွန်နေထိုင်ပြီး ကျန်(၁)လုံးတွင် ဒေါ်ဆွေဆွေသင်းမိသားစုနေထိုင်ပါသည်။ ကွင်းဆင်းသိရှိကြောင်း ဒေါ်ဘောဘီရွှေ(ခ)အေးမွန်နှင့် ဒေါ်တင်တင်နိုင်တို့မှ လက်မှတ်ရေးထိုးထားပါ၍ ဒေါ်ဘောဘီရွှေ(ခ)အေးမွန်+၄ဦးပိုင်ဆိုင်+စွန့်လွှတ်မြေပုံကူးလျှောက်ထားလာခြင်းအား တရားဝင်ခိုင်လုံသောအထောက်အထားများဖြင့် ဤကြော်ငြာပါသည့်နေ့မှစ၍(၇)ရက်အတွင်း ကန့်ကွက်နိုင်ပါကြောင်းနှင့် ကန့်ကွက်မှုမရှိပါက လုပ်ထုံးလုပ်နည်းအတိုင်း ဆက်လက်ဆောင်ရွက်ပေးမည်ဖြစ်ပါကြောင်း အသိပေးကြေညာအပ်ပါသည်။

ဌာနမှူး၊ မြို့ပြစီမံကိန်းနှင့် မြေစီမံခန့်ခွဲမှုဌာန၊ ရန်ကုန်မြို့တော်စည်ပင်သာယာရေးကော်မတီ

ကျောက်ဆည် ၁၄၅ မဂ္ဂါဝပ် ဓာတ်ငွေ့အင်ဂျင် ဓာတ်အားပေးစက်ရုံစီမံကိန်း အကောင်အထည်ဖော်ဆောင်ရွက်နေမှု ပြည်ထောင်စုဝန်ကြီး ဦးဝင်းခိုင် ကြည့်ရှုစစ်ဆေး

နေပြည်တော် ဇန်နဝါရီ ၁၂

မန္တလေးတိုင်းဒေသကြီး ကျောက်ဆည်ခရိုင် စဉ့်ကိုင်မြို့နယ် ဘဲလင်းဒေသတွင် Power Gen Kyaukse Co.,Ltd. မှ ၁၄၅ မဂ္ဂါဝပ်ဓာတ်ငွေ့အင်ဂျင် ဓာတ်အားပေးစက်ရုံစီမံကိန်း အကောင်အထည်ဖော်ဆောင်ရွက်နေမှုကို ယနေ့နံနက်ပိုင်းတွင် ပြည်ထောင်စုဝန်ကြီး ဦးဝင်းခိုင်နှင့် ဒုတိယဝန်ကြီး ဒေါက်တာထွန်းနိုင်တို့ သွားရောက်ကြည့်ရှုစစ်ဆေးသည်။

ကြည့်ရှုစစ်ဆေး

ရှေးဦးစွာ စီမံကိန်းရှင်းလင်းဆောင်တွင် လျှပ်စစ်ဓာတ်အားထုတ်လုပ်ရေးလုပ်ငန်း ဦးဆောင်ညွှန်ကြားရေးမှူး ဦးခင်မောင်ဝင်းနှင့် Power Gen Kyaukse Co.,Ltd. ၏ တာဝန်ရှိသူတို့က စီမံကိန်းဆောင်ရွက်နေမှုများကို ရှင်းလင်းတင်ပြရာ ပြည်ထောင်စုဝန်ကြီးက လိုအပ်သည်များ မှာကြားပြီး စီမံကိန်းခွင်အတွင်း လှည့်လည်ကြည့်ရှုစစ်ဆေးသည်။ **(ဓါတ်ပုံ)**

အဆိုပါ ဓာတ်အားပေးစက်ရုံစီမံကိန်းကို Independent Power Producer (IPP), Build-Operate-Own (BOO) စနစ်ဖြင့် နိုင်ငံသားနှင့် နိုင်ငံခြားသားတို့ ပူးပေါင်းရင်းနှီးမြှုပ်နှံမှုကုမ္ပဏီဖြစ်သော Power Gen Kyaukse Co.,Ltd. မှ ၂၀၁၈ ခုနှစ် မေလတွင် စတင်အကောင်အထည်ဖော်တည်ဆောက်ခဲ့ပြီး ၂၀၁၉ ခုနှစ် ဖေဖော်ဝါရီလတွင် စီးပွားဖြစ် ဓာတ်အားစတင်ထုတ်လုပ်၍ ၂၃၀ ကေဗွီ

စာမျက်နှာ ၃ ကော်လံ ၁ သို့ ❖

MIC ဖူဆယ်အသင်း ၁၀ ပွဲဆက်အနိုင်ရ

ရန်ကုန် ဇန်နဝါရီ ၁၂

၂၀၁၈-၂၀၁၉ ရာသီ ဖူဆယ်လိဂ်ပြိုင်ပွဲ ပွဲစဉ်(၁၀)ကို ယနေ့နံနက်ပိုင်းမှစ၍ အမျိုးသားအားကစားပြိုင်ပွဲရုံ-၁ သုဝဏ္ဏ၌ကျင်းပရာ ထိပ်ဆုံးမှ MIC အသင်း ၁၀ ပွဲဆက်အနိုင်ရပြီး VUC၊ AMM၊ GV Athletic နှင့် မြို့မအသင်းတို့ နိုင်ပွဲများရယူနိုင်ခဲ့သည်။

ဂိုးပြတ်နိုင်ပွဲရ

ပွဲစဉ်(၁၀)တွင် VUC အသင်းက PU အသင်းကို ၁၀ ဂိုး-ဂိုးမရှိ၊ MIC အသင်းက ရွှေမြဝတီအသင်းကို ၁၁ ဂိုး-ဂိုးမရှိ၊ AMM အသင်းက UPT အသင်းကို ခြောက်ဂိုး-နှစ်ဂိုး၊ GV Athletic အသင်းက White Colour အသင်းကို ၁၃ ဂိုး-ဂိုးမရှိ၊ မြို့မအသင်းက ယူ-၁၉ အသင်းကို ခြောက်ဂိုး-လေးဂိုးဖြင့် အနိုင်ရပြီး Titan XII အသင်းနှင့် Comrade အသင်းတို့ သုံးဂိုးစီသရေကျခဲ့သည်။ ထိပ်ဆုံးတွင် ဦးဆောင်နေသည့် MIC အသင်းသည် ၁၀ ပွဲဆက် နိုင်ပွဲရယူနိုင်ခဲ့ပြီး ရွှေမြဝတီအသင်းကို ခြေအသာဖြင့်ကစားကာ ဂိုးပြတ်နိုင်ပွဲရယူနိုင်ခဲ့ခြင်းဖြစ်သည်။

ပွဲစဉ် (၁၀) အပြီးတွင် MIC အသင်းက ရမှတ် ၃၀ ဖြင့် ထိပ်ဆုံးမှ ဦးဆောင်နေပြီး VUC အသင်းက ၂၇ မှတ်၊ GV Athletic အသင်းနှင့် မြို့မအသင်းက ၁၈ မှတ်စီ၊ UPT အသင်းက ၁၅ မှတ်၊ ရွှေမြဝတီအသင်းနှင့် Comrade အသင်းက ၁၄ မှတ်စီ၊ AMM အသင်းက ၁၂ မှတ်၊ PU အသင်းက ၁၀ မှတ်၊ Titan XII အသင်းက ရှစ်မှတ်၊ ယူ-၁၉ အသင်းက ခြောက်မှတ်၊ White Colour အသင်းက လေးမှတ်ရထားသည်။ ပွဲစဉ်(၁၁)ကို ဇန်နဝါရီ ၁၅ ရက်တွင် ကျင်းပမည်ဖြစ်သည်။

ရှိုင်းထက်ဇော်

နာဂရိုးရာနှစ်သစ်ကူးပွဲတော် အထိမ်းအမှတ် အားကစားပြိုင်ပွဲများ လေရှီးမြို့၌ ကျင်းပ

လေရှီး ဇန်နဝါရီ ၁၂

၂၀၁၉ ခုနှစ် နာဂရိုးရာနှစ်သစ်ကူးပွဲတော် အထိမ်းအမှတ်အားကစားပြိုင်ပွဲများကို ဇန်နဝါရီ ၁၂ ရက် နံနက် ၉ နာရီက စစ်ကိုင်းတိုင်းဒေသကြီး နာဂကိုယ်ပိုင်အုပ်ချုပ်ခွင့်ရဒေသ လေရှီးမြို့ အမှုထမ်းရပ်ကွက်ရှိ နာဂရိုးရာယဉ်ကျေးမှုကွင်း၌ စည်ကားသိုက်မြိုက်စွာ ကျင်းပခဲ့ကြောင်း သိရသည်။

စာမျက်နှာ ၁၃ ကော်လံ ၁ သို့ ✱

၂၀၁၉ ခုနှစ် နာဂရိုးရာနှစ်သစ်ကူးပွဲတော်တွင် ဘော်လီဘောပြိုင်ပွဲ ယှဉ်ပြိုင်ကစားနေစဉ်။

CALIFORNIA UNITEC
Institute of Engineering
15 January 2019 Intake အတွက်
ကျောင်းသူ/ကျောင်းသားများအားလက်ခံနေပါပြီ။
Edinburgh Napier
UNIVERSITY
California Unitec မှ B.Eng (Hons) Civil Engineering ဘွဲ့ရကျောင်းသူကျောင်းသားများ၏ အောင်မြင်သော ခြေလှမ်းများ
ကျွန်တော်ကတော့ Josiah ဖြစ်ပါတယ်။ ယခု UK အခြေစိုက် Clarke Bond Company မှာ Site Engineer အနေနဲ့ အလုပ်စလုပ်နေပါပြီ။ အလုပ်အတွက် Training ဆင်းဖို့ UK ကို 8 Weeks သွားရမှာပါ။ ကျွန်တော်လုပ်ရမယ့် Project Site ကတော့ ရန်ကုန်ဆေးရုံကြီး အသစ်တည်ဆောက်ခြင်းနှင့် ပြန်လည်မွမ်းမံခြင်းလုပ်ငန်းမှာလုပ်ရမှာပါ။ ကျွန်တော်ကတော့ La Pyae Min ပါ။ ကျွန်တော် စုဆိုရင် Shwe Taung Construction မှာ Project Coordinator အနေနဲ့ လုပ်ငန်းခွင် ဝင်နေပါပြီ။ ကျွန်တော်ကတော့ Aung Khant Paing ပါ။ ယခု68 Residence Construction Site မှာ Site Engineer အဖြစ်လုပ်ငန်းခွင် ဝင်နေပါသည်။ ကျွန်တော်တို့ အားလုံး UK ကပေးတဲ့ B.Eng (Hons) ဘွဲ့ဖြစ်လို့ International Company တွေမှာ အလုပ်လျှောက်တဲ့ အခါ အလွယ်တကူအလုပ်ရခဲ့ကြပါတယ်။

အသေးစိတ်သိရှိလိုပါက 09250555558/ 09250555559 www.facebook.com/californiaunitec

မျိုးဆက်သစ်ရင်ပြင်

ကြေးမုံ
အထူးကဏ္ဍ

ဇန်နဝါရီ ၁၃၊ ၂၀၁၉ (တနင်္ဂနွေနေ့)

ဝတ္ထုတို

ငဒိန်း

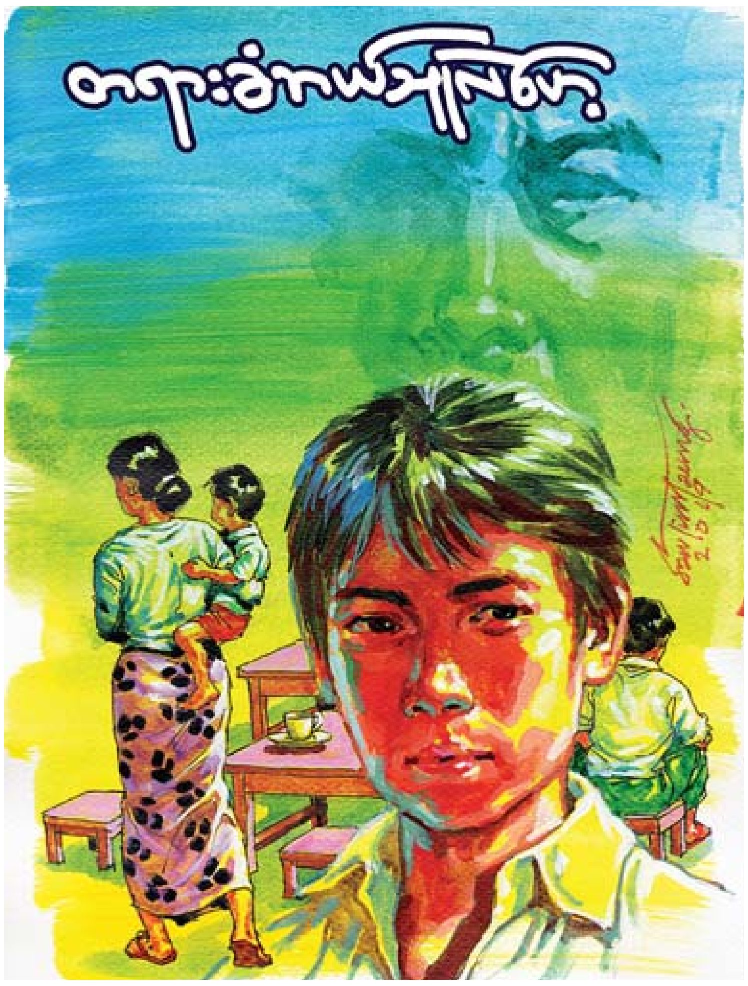

ဆိုင်ထဲကို ကျုပ် လှမ်းဝင်လိုက်တယ်ဆိုရင်ပဲ ဖိုးအောင်ရဲ့ အသံစာစာကို စကြားရတာပဲ။

"ကျဆိမ့်ဝမ်း အကျရည်ကဲမယ်၊ ဆေးလိပ်တစ်ပွဲယူမယ်" ကောင်တာမှာထိုင်နေတဲ့ ဆိုင်ရှင်ဦးကျော်ကို တစ်ချက်ပြုံးပြပြီး ထိုင်နေကျဆိုင်ထောင့်က စားပွဲမှာ ဝင်ထိုင်လိုက်တယ်။ ကျုပ်ထိုင်လိုက်တာနဲ့ မရှေးမနှောင်းမှာပဲ ကျုပ်အတွက် ကျဆိမ့်တစ်ခွက်နဲ့ ဆေးလိပ်တစ်ပွဲက စားပွဲပေါ် ရောက်လာတယ်။

"အစ်ကိုကြီး မီးခြစ်"

"ထားခဲ့ကွာ ခဏနေမှ လာပြန်ယူ"

လက်ဖက်ရည်နဲ့ ဆေးလိပ်ကို စားပွဲပေါ်ချပြီးတာနဲ့ မီးခြစ်ပါ အလိုက်တသိပေးနေတဲ့ ဖိုးအောင်ကို ပြန်မကြည့်ဘဲ ဖြေလိုက်တယ်။ ဖိုးအောင်က မီးခြစ်ကို စားပွဲပေါ် အသာချပြီး လှည့်ထွက်သွားတယ်။ အဲဒီအချိန်မှာပဲ ဆိုင်ထဲကို လူတချို့ ဝင်လာကြပြန်တယ်။

"ပုံမှန်တူးသောက်မယ်၊ ကိုလာဝမ်း၊ မြီးရှည်ဝမ်း စားမယ်" ဖိုးအောင်အသံဆိုတာ လှည့်ကြည့်စရာမလိုဘဲ ကျုပ်သိပါတယ်။ သိပ်သွက်တဲ့ကလေး။ သူ့ဆိုင်မှာ စားနေသောက်နေကျ ဘယ်သူ ဘာစားတယ်ဆိုတာ သူအလွတ်ရတယ်။ အဲဒီ လူတစ်ယောက်ယောက် ဆိုင်ထဲဝင်လာတာနဲ့ ဘာစားမယ် ဘာသောက်မယ်ဆိုတာကို သူက လှမ်းမှာပြီးသား ဖြစ်နေပြီ။ တစ်ခါတလေများ ကိုယ်က တခြားဟာမှာချင်လို့ အပြေးအလွှား ဘရိတ်ခိုင်းရတာမျိုးအထိ ဖိုးအောင်က နှုတ်သွက်တယ်။ နှုတ်သွက်သလို အလုပ်လည်းသွက်တယ်။ ဒီဆိုင်မှာ ဖိုးအောင်အပါအဝင် စားပွဲထိုး လေးယောက်ရှိတယ်ဆိုပေမယ့် ဖိုးအောင်လောက် ပြေးပြေးလွှားလွှား သိပ်မရှိလှဘူး။ ပြီးတော့ ဖိုးအောင်လိုလည်း ချက်ချက်ချာချာ မရှိကြဘူး။ ဆိုင်ထဲကို ဘယ်သူဝင်လာမလဲ တခြားစားပွဲထိုးတွေက ဘာစားမလဲ မေးဖို့သွားတုန်းရှိသေးတယ် ဖိုးအောင်က မှာပြီးသွားပြီ။ ဘယ်ဝိုင်းက ပိုက်ဆံရှင်းမလဲ ဖိုးအောင်က တွက်ပြီးသွားပြီ။ ဆိုင်ရှင် ဦးကျော်အတွက်ကတော့ ဖိုးအောင်က တကယ်အားကိုးရတဲ့သူပေါ့။

"လက်ဖက်ရည်သုံးခွက်က ခုနစ်ရာ့ငါးဆယ်၊ ရှမ်းခေါက်ဆွဲက ငါးရာဆိုတော့"

ဘေးဝိုင်းက ပိုက်ဆံရှင်းနေတာကို ကျုပ်အကဲခတ်နေတာ။ ပိုက်ဆံလာတွက်တဲ့ စားပွဲထိုးလေးက ခုနစ်ရာ့ငါးဆယ်နဲ့ ငါးရာကို စိတ်ထဲကနေပေါင်းနေတာ တော်တော်ကြာနေပြီ။

"တစ်ထောင့်နှစ်ရာ့ ငါးဆယ်ပေါ့ကွ၊ တစ်ထောင့်ငါးရာ နှစ်ရာ့ငါးဆယ်ပြန်အမ်းမယ်"

ဖိုးအောင်က တခြားဝိုင်းကို လက်ဖက်ရည်ချပေးနေရာကနေ လှမ်းအော်တယ်။ ပြီးတော့ အဲဒီစားပွဲကို ခပ်သွက်သွက်ပြေးလာပြီး ပိုက်ဆံပါ တစ်ခါတည်းဝင်ယူရင်း ပြန်အမ်းငွေအတွက် ကောင်တာကို လှမ်းအော်သွားသေးရဲ့။ ကြည့်နေရင်းက ကျုပ်သဘောကျပြီး ပြုံးမိသေးတယ်။ တခြားစားပွဲထိုးတွေက သူ့လောက် လည်လည်ဝယ်ဝယ်မရှိတော့ သူပဲပင်ပန်းတာပေါ့။ စားစရာ သောက်စရာမှာတာ ပြုတာကစလို့ ပိုက်ဆံရှင်းတာအဆုံး သူ့ခြေသူ့လက်ပဲ။ ဆိုင်ရှင်ဦးကျော်ကလည်း ကောင်တာကနေ သူ့ကောင်ကိုလှမ်းကြည့်ရင်း တပြုံးပြုံးနဲ့ သဘောကျနေတာ။

"ဒီကလေး မဆိုးဘူးဗျ။ ချက်ချက်ချာချာရှိတယ်။ တဖြည်းဖြည်းမှ လက်ဖက်ရည်ဖျော်နည်း၊ မုန့်လုပ်နည်းလေးသင်ပေးရမယ်။ သူ့ဘဝလေး ပိုအဆင်ပြေသွားတာပေါ့ဗျာ"လို့ ဖိုးအောင်အပေါ်မှာထားတဲ့ သူ့ရည်မှန်းချက်ကို ပြောဖူးတယ်။ အင်း. . . . ဖိုးအောင်လို ငယ်ငယ်ရွယ်ရွယ်နဲ့ ဘဝကြမ်းကြမ်းထဲရောက်နေတဲ့ ကလေးတစ်ယောက်အတွက် ဦးကျော်ထားတဲ့ ရည်မှန်းချက်က တော်ရုံစေတနာမဟုတ်ဘူးဆိုတာ ကျုပ်နားလည်လိုက်တယ်။ ကျောင်းမနေနိုင်တဲ့ ကလေးတွေအတွက် ဦးကျော်လို အလုပ်ရှင်တွေရှိနေတာကိုက ကြံဖန်ပြီး ကျေးဇူးတင်ရမလိုပေ့ါလေ။

ဦးကျော် လက်ဖက်ရည်ဆိုင်ထိုင်နေတုန်း သီချင်းညည်းသံကြားရလို့ လှည့်ကြည့်လိုက်တော့ ဖိုးအောင်။ စိုင်းထီးဆိုင်ရဲ့ ပလက်ဖောင်းမင်းသားသီချင်းကိုညည်းရင်း စားပွဲခုံတွေကို ရေစိုအဝတ်နဲ့ သန့်ရှင်းရေးလုပ်နေတာ။ အသက် ဆယ့်သုံးနှစ်လောက်အရွယ်လေး တစ်ယောက်က ပလက်ဖောင်းမင်းသား သီချင်းကို စိတ်ပါလက်ပါဆိုနေတာ။ ကျုပ်စိတ်ထဲ သိပ်ဘဝင်မကျမိဘူး။ ကျုပ်ကလည်း ကျုပ်ပဲ၊ နေရာတကာ လိုက်ခံစားနေတာကိုး။ ကျောင်းစာသင်ခန်းထဲမှာ ပျော်နေရမယ့်အရွယ် ကလေးတစ်ယောက်က ဘဝကြမ်းကြမ်းကို ပခုံးပေါ် ထမ်းပြီး လမ်းကြမ်းကြမ်းကို ဖိနပ်မပါဘဲ လျှောက်နေရတာ။ ကျုပ်စိတ်ထဲ မွန်းကျပ်လာသလိုဖြစ်လာတာကြောင့် ဆေးလိပ်ကို မီးညှိပြီး အားရပါးရ တစ်ချက်ရှိုက်သွင်းလိုက်တယ်။ လည်ချောင်းတစ်လျှောက် ပူဆင်းသွားတာကလွဲလို့ မွန်းကျပ်မှုက ပေ့ါမသွားဘူး။

တစ်လတစ်ခါ လစာလာထုတ်တတ်တဲ့ ဖိုးအောင်အမေကြောင့် သူ့မိသားစုဘဝကို တစေ့တစောင်း အကဲခတ်ခွင့်ရတယ်။ မိဘတာဝန်ထက် သားသမီးမွေးထားတာ ခိုင်းစားဖို့လို့ ခံယူထားပုံရတဲ့ အမူအရာတွေက ဖိုးအောင်အမေရဲ့ မျက်နှာပေါ်မှာ အတိုင်းသားမြင်ရတယ်။ ဖိုးအောင်ကတော့ ဘာမှ ဟုတ်တိပတ်တိ ခံစားမိပုံမရဘူး။ မခံစားဘဲ နေနေတာလည်း ဖြစ်နိုင်တာပဲ။ သူဆိုနေတဲ့ သီချင်းအရတော့ သူ့မှာ အိပ်မက်တော့ရှိမယ့်ပုံ။

"ဖိုးအောင် သီချင်းတွေ ဘာတွေဆိုလို့၊ သိပ်တက်ကြွနေပါလားကွ"

"ဟဲဟဲ ဘာရယ်မဟုတ်ပါဘူးဗျာ။ သီချင်းလေးက ပါးစပ်ဖျားရောက်လာလို့ပါ"

ဖိုးအောင်က ကျွန်တော့်အမေးကို ရယ်ကျဲကျဲလုပ်ရင်းပြန်ဖြေတယ်။

"မင်းကလည်းကွာ ဒီသီချင်းမှ ပါးစပ်ဖျားရောက်ရလား။ စိုင်းစိုင်းခမ်းလှိုင်တို့၊ အိပ်ဇမ်ပယ် (examplez) တို့ ဆိုရောပေ့ါဟ"

"ဒီသီချင်းကို ကြိုက်လို့ဗျ။ သီချင်းထဲကမှ ကိုယ့်ခြေထောက်ပေါ် ရပ်ကာနေနိုင်မှ ပြန်လာမယ်။ ပြန်ခဲ့မယ်ဆိုတဲ့စာကြောင်းကို ပိုကြိုက်တာ ဟဲဟဲ"

"ဟားဟားဟား"

ကျုပ်တွေးထားတာ မှန်နေလို့ နှစ်နှစ်ခြိုက်ခြိုက်ရယ်လိုက်မိတယ်။ သူ့မှာလည်း သူ့အိပ်မက်နဲ့သူကိုး။ အိပ်မက်ဆိုတာကလည်း အသက်အရွယ် အဆင့်အတန်း ပိုင်းခြားစရာမလိုဘူးလေ။ အခြေအနေမဲ့ လူတစ်ယောက်ကလည်း နတ်သမီးကို အိပ်မက်မက်ခွင့်ရှိတာပဲ မဟုတ်လား။ ဖိုးအောင်က နတ်သမီးကို အိပ်မက်နေတာမဟုတ်ဘူး။ လက်ရှိအခြေအနေထက် ပိုမြင့်တဲ့ နေရာတစ်ခုကိုသာ မျှော်လင့်ထားပုံရတယ်။

"ကြိုးစားကွာ။ တစ်နေ့တော့ ဖြစ်လာမှာပေ့ါ" ကျုပ်အားပေးစကားကို ဖိုးအောင်က ကျေးဇူးတင်တဲ့အပြုံးနဲ့ တုံ့ပြန်တယ်။

ဆိုင်ထဲကိုဝင်ဝင်ချင်းပဲ စားပွဲဝိုင်းတစ်ခုမှာ ထိုင်နေတဲ့ ဖိုးအောင်ရဲ့အမေကို တွေ့လိုက်ရတယ်။ လကုန်ရက်ဆိုတော့ သူ့သားလစာလာထုတ်တာထင်တယ်။

"ကျုပ်တတ်နိုင်သလောက် လုပ်ပေးထားပြီးပြီပဲ။ ဒီထက်တော့ ကျုပ်လည်း ပိုမပေးနိုင်တော့ဘူး။ ခင်ဗျားသားအရွယ် စားပွဲထိုးတစ်ယောက်အတွက် တစ်သိန်းဆိုတာ ကျုပ်မို့ပေးတာဗျ။ တခြားကလေးတွေကိုတောင် ခုနစ်သောင်းပဲ ပေးတာ။ ဒီကလေးကို ကျုပ်က သံယောဇဉ်ရှိလို့ ပိုပေးထားတာ။ ဒါမှ နည်းတယ်ထင်ရင်လည်း ခင်ဗျားသဘောပဲ" ပြောနေကြရင်းက ဦးကျော် ဒေါသထွက်လာတယ်ထင်ရတယ်။ စကားသံနည်းနည်းကျယ်လာတယ် ။

"ကျွန်မကလည်း မလောက်လို့ပြောရတာပါရှင်။ သူ့အဖေကလည်း အချိန်ပြည့် အရက်အိုးထဲခေါင်းစိုက်နေတာ။ ကျွန်မမှာလည်း ကလေးငယ်နှစ်ယောက်နဲ့ အလုပ်ကမဖြစ်တော့ ဒီကလေးလစာပဲ. . . "

"လောက်မလားဗျ။ လူကြီးတွေဖြစ်ပြီး အလုပ်မှ လက်ကြောမတင်းကြတာ။ ကလေးတပြွတ်ပြွတ်မွေးဖို့တော့ဖြစ်ကြတယ်။ မွေးထားတဲ့ကလေးတွေကိုတော့ ဝအောင်မကျွေးနိုင်ကြဘူး။ မိဘဖြစ်ပြီး ဘာတာဝန်ယူမှုမှမရှိကြဘူး။ သားသမီးကို ခိုင်းစားဖို့ပဲတတ်တယ်"

ဖိုးအောင်အမေ စကားမဆုံးခင်မှာဘဲ ဦးကျော်ရဲ့အသံက ဟိန်းထွက်လာတယ်။ အချိန်ပြည့် တပြုံးပြုံးရှိတတ်တဲ့ ဦးကျော် အခုလောက် ဒေါသထွက်တာကို မမြင်ဖူးတော့ ကျုပ်ပါ နည်းနည်းလန့်သွားတယ်။

"ဒါ ကျွန်မတို့အပိုင်းပါ။ ရှင်အော်စရာမလိုဘူး။ ကျွန်မကလေးကို ကျွန်မ ခိုင်းစားစား ဘာလုပ်လုပ် ရှင့်အပူမပါဘူး။ ရှင်နဲ့ဆိုင်တာက ကျွန်မတောင်းတဲ့လစာ ပေးမလား မပေးဘူးလား။ မပေးရင်တော့ ကျွန်မကလေးကို ရှင့်ဆိုင်မှာ မထားနိုင်တော့ဘူး။ မြို့ထဲက ဘီယာဆိုင်က တစ်သိန်းခွဲပေးနေတာ။ အဲဒီကို ပြောင်းထားမယ်"

လက်စသတ်တော့ လစာတိုးတောင်းနေတာကိုး။ ဦးကျော်ပေးထားတဲ့လစာကလည်း ဖိုးအောင်အရွယ် ကလေးတစ်ယောက်အတွက် နည်းတယ်လို့ မဆိုနိုင်ပါဘူး။ သူ့ဆိုင်အနေအထားနဲ့ စားပွဲထိုးတစ်ယောက်ကို တစ်သိန်းအထိ ပေးထားတာပဲ။ ဒါပေမယ့် တစ်ဖက်ကလည်း အခက်အခဲရှိနေပြန်တော့ ပြေလည်မယ့်ပုံမရဘူး။ ကျုပ် ကြည့်နေရင်းက ဖိုးအောင်အစား ရင်လေးလာတယ်။ လက်ဖက်ရည်ဆိုင်လို နေရာမျိုးက ကလေးစားပွဲထိုးတစ်ယောက်အတွက် မပြောပလောက်ပေမယ့် ဘီယာဆိုင်လိုနေရာမျိုးမှာတော့ မထိန်းနိုင်ရင် သူ့ဘဝတိမ်းစောင်းသွားနိုင်တယ်။ ဖိုးအောင်အမေကတော့ ဒါတွေ မတွေးလောက်ဘူး။ လောလောဆယ် အဆင်ပြေဖို့လောက်သာ စိတ်ထဲရှိတယ်ထင်ရဲ့။

"ကျုပ်ပြောပြီးပြီလေ။ ခင်ဗျားသဘောပဲ။ ကျုပ်ပေးတဲ့လစာကိုမကြိုက်ရင် ခင်ဗျားသားကို ခင်ဗျားကြိုက်ရာဆိုင်သွားထား။ ကျုပ်အပူမပါဘူး"

"ပြီးရောလေ။ ဟဲ့ကောင် ဘာလုပ်နေတာလဲ။ နင့်အဖေပြောတာကြားလား။ သွားအထုပ်ပြင်"

ဦးကျော်ဆီက စကားကုန်ပြီဆိုတာနဲ့ ဖိုးအောင်အမေက သူ့သားကို ဆိုင်ပြောင်းဖို့ အမိန့်ပေးတော့တာပဲ။ ဒါကို ဖိုးအောင်က ချက်ချင်းမသွားသေးဘဲ ဦးကျော်မျက်နှာကို ငေးကြည့်နေသေးတယ်။ သူ့အကြည့်ထဲမှာ သူ့အမေလုပ်ရပ်အတွက် တောင်းပန်နေတဲ့ စကားတွေပါတယ်ဆိုတာ အဝေးကကြည့်နေတဲ့ ကျုပ်တောင် ကြားလိုက်ရပါရဲ့။ ဦးကျော်ကတော့ ဖိုးအောင်ကိုမကြည့်ဘဲ ဆိုင်အပြင်ကိုသာ စိုက်ကြည့်နေတယ်။ သူလည်း သူ့တပည့်အတွက် ခံစားနေရမှာပဲ။ ကျုပ်တောင်ကြားထဲကနေ ဖိုးအောင်အတွက် မဆီမဆိုင် စိတ်ပူပေးနေသေးတာ။ သူက ဆရာအရင်းလေ။ ပြီးတော့ သူ့တပည့်တက်လမ်းအတွက် သူ့စဉ်းစားထားသမျှ သဲထဲရေသွန်ဖြစ်ပြီပေ့ါ။

မိုးက တဖွဲဖွဲကျလာတယ်။ မိုးစက်တွေအောက်မှာ ပုဆိုးနဲ့ထုပ်ထားတဲ့ အဝတ်ထုပ်ကို ဆွဲရင်း သူ့အမေနောက်ကို လေးကန်ဖင့်နွဲ့နေတဲ့ ခြေလှမ်းတွေနဲ့ လိုက်သွားတဲ့ဖိုးအောင်ကို ကြည့်ပြီး ကျုပ် သက်ပြင်းချလိုက်မိတယ်။

ဘာကို အလိုမကျမှန်းမသိရတဲ့ ခံစားမှုတစ်ခုက သက်ပြင်းနဲ့အတူပါမသွားဘဲ ရင်ဝမှာ တစ်ပြီးကျန်နေခဲ့တယ်။

"ဘယ်လိုဟာတွေလဲ မသိပါဘူးဗျာ။ ကလေးမွေးပြီး ခိုင်းစားဖို့ပဲ သိကြတာဟင်း. . . . "

ဦးကျော်က ပြောရင်း ကျုပ်ဘေးမှာ ဝင်ထိုင်လိုက်တယ်။ ပြီးတော့ အေးစက်နေတဲ့ ရေနွေးကြမ်းပန်းကန်ကိုယူပြီး မော့ချလိုက်တယ်။

"စိတ်လျှော့ပါဗျာ။ သူ့ကံကိုက ဒီလိုဖြစ်ဖို့ပါလာတော့ ကျုပ်တို့က ဘာတတ်နိုင်မှာလဲ"

ကျုပ်က ပြေရာပြေကြောင်း ပြောလိုက်ပေမယ့် ဦးကျော်ရဲ့ဒေါသကို မငြိမ်းစေပါဘူး။ ဦးကျော်မှာလည်း ဖိုးအောင်အမေကို အတော်ဒေါသထွက်နေတယ်ထင်တယ်။ အကြမ်းပန်းကန်ကို ကိုင်ထားတဲ့ သူ့လက်တွေက ဒေါသကြောင့်တုန်နေလို့။

"ကလေးငါးယောက် မွေးထားတာမှာ ဖိုးအောင်က အကြီးဆုံးဗျ။ သူ့အောက်က ကောင်မလေးကိုလည်း မြို့ထဲကအိမ်တစ်အိမ်မှာ အိမ်ဖော်လုပ်ဖို့ ပို့ထားတာ။ အဲဒီကောင်မလေးအသက်ဆို အလွန်ဆုံးရှိမှ ဆယ်နှစ်သမီးပေ့ါ။ ဒါတင်ပဲလားဆိုတော့ မဟုတ်သေးဘူး။ အဲဒီကလေးမလေးအောက်က ခုနစ်နှစ်ပဲရှိသေးတဲ့ ကောင်မလေးကိုလည်း အသုပ်ဆိုင်တစ်ခုမှာ ပန်းကန်ဆေးဖို့ အပ်ထားသေးတယ်တဲ့။ ဟင်း. . . ကလေးတွေ လစာကိုထိုင်စားနေကြတာလေ။ သူတို့လင်မယားကတော့ ယောကျ်ားက အရက်သောက်၊ မိန်းမက ချဲထိုးနဲ့ ဇိမ်ပဲ။ အငယ်ဆုံးကလေးနှစ်ယောက်ကိုလည်း ခိုင်းလောက်တဲ့ အရွယ်ရောက်ရင် တစ်နေရာရာပို့ပြီး ခိုင်းစားဦးမှာဗျ။ အတော် လူမဆန်တဲ့မိဘတွေ. . . "

ဦးကျော်က ပြောရင်း မောလာတယ်ထင်တယ်။ ရေနွေးကြမ်းနောက်တစ်ခွက်ကို ငှဲ့ပြီး သောက်နေတယ်။

ကျုပ်က ဦးကျော်ပြောနေတာကို နားထောင်ပြီး ပြုံးလိုက်မိတော့ "ဘာပြုံးတာလဲ"တဲ့။

"ဦးကျော်ရာ ခင်ဗျားက မျက်စိရှေ့မှာဖြစ်နေတာကိုပဲ ဆိုးလှပြီထင်နေတာကိုးဗျ။ ခင်ဗျား သတင်းစာတွေ၊ ဂျာနယ်တွေမှာ မတွေ့ဘူးလား။ ဖေ့စ်ဘွတ်ထဲမှာရော နေ့တိုင်းလို မြင်နေ၊ ကြားနေရတာလေဗျာ။ ဘယ်အမှိုက်ပုံမှာတော့ ချက်ကြိုးတန်းလန်းနဲ့ မွေးကင်းစ ကလေးလေး လာပစ်သွားလို့။ ဘယ်နေရာမှာတော့ ဘယ်အရွယ်ကလေးလေး လာပစ်သွားလို့နဲ့ စုံလို့။ အခုခေတ်က ကလေးတင်မဟုတ်တော့ဘူးနော်။ အိုကြီးအိုမ အဘိုးကြီး အဘွားကြီးတွေကိုပါ မကျွေးနိုင် မပြုစုနိုင်ကြလို့ လမ်းဘေးလာ အပစ်ချခံနေကြရတာ။ သူတို့တွေနဲ့စာရင်တော့ ဖိုးအောင်လိုဘဝမျိုးတွေက ကံကောင်းပါသေးတယ်ဗျာ။ ဒါကတော့ အဖေပါ၊ ဒါကတော့ အမေပါလို့ ပြစရာရှိသေးတယ်။ လောကမှာ အဖေ အမေ ပြစရာမရှိကြတဲ့ကလေးတွေ အများကြီးပါဗျ"

"အင်း ခင်ဗျားပြောတာလည်း ဟုတ်တယ်ဗျ" ဦးကျော်က တွေးတွေးဆဆ ပြန်ပြောတယ်။

"လောကမှာ တာဝန်ယူမှု တာဝန်ခံမှုဆိုတာလည်း အရေးကြီးပေမယ့် ဒီပြဿနာရဲ့ အဖြေတော့ မဟုတ်သေးဘူးဗျ"

"ဒါဆို အဖြေက ဘာလဲ" ဦးကျော်အမေးကို ကျုပ် စဉ်းစားပြီး ပြန်ဖြေလိုက်တယ်။

"ကျုပ်အထင်တော့ လူတွေမှာ ကိုယ်ချင်းစာတရား ခေါင်းပါးလာကြတာပဲဗျ။ လောကရဲ့အရွေ့ကို လိုက်ကြရင်းက လောဘတွေ၊ မောဟတွေ များလာကြတော့ အမှန်အမှား မခွဲခြားနိုင်ကြတော့တာလို့ ထင်တယ်။ ကျုပ်တို့ ဘုရားဟောတရားတွေဆိုတာကလည်း စာအုပ်တွေ၊ တိပ်ခွေတွေထဲမှာပဲ ရှိတော့တာ။ တကယ့် လက်တွေ့ဖြစ်နေတာတွေက ခင်ဗျားလည်း သိတဲ့အတိုင်းပဲလေ။ ဘယ်သူကမှ မလိုက်နာကြတော့ဘူး။ သူ့ထက်ငါသာအောင် နည်းမျိုးစုံနဲ့ ကြိုးစားနေကြတော့တာ မဟုတ်လား။ ဒီတော့ ဖိုးအောင်လို အဖြစ်မျိုးဆိုတာက လောကကြီး ဖြစ်ပျက်နေတာနဲ့ယှဉ်ရင် မပြောပလောက်ပါဘူးဗျာ"

ဦးကျော်က ကျုပ်ပြောတာတွေနဲ့ လက်တွေ့ကို ချိန်ထိုးကြည့်နေတယ်ထင်တယ်။

သူ့ဆီက ဘာစကားမှ ထပ်ထွက်မလာဘူး။ ကျုပ်မှာသာ လောလောဆယ်ပြဿနာအတွက် ဖြေရှင်းပေးလိုက်နိုင်ပြီဆိုပြီး စိတ်အေးသွားရပေမယ့် ဒါဟာ တကယ့်အဖြေမှန် မဟုတ်ဘူးဆိုတာ သိနေတယ် ။

"အဖြေမှန်က ဘာလဲ" ဆိုတာ ကိုယ့်ကိုယ်ကိုယ် ပြန်မေးမိပေမယ့် တိကျတဲ့အဖြေမရသေးတော့ အဖြေမရသေးတဲ့ ပုစ္ဆာအတွက် ခေါင်းခဲရဦးမှာပါလားလို့ စဉ်းစားမိရင်း. . . . . . ။

ဆောင်းပါး

ကျွန်တော်ချစ်သော မျိုးဆက်သစ်ရင်ပြင်

မောင်ငြိမ်းချမ်း(ခရမ်းမြေ)

ကျွန်တော်သည် စာပေကိုဝါသနာပါသော လူငယ်တစ်ယောက်ဖြစ်၏။ စာကဗျာရေးခြင်းကို နှစ်သက်ခုံမင်၏။ ရှစ်တန်းကျောင်းသားဘဝကပင်စ၍ ကျောင်းသုံးဗလာစာအုပ်နောက်ကျော၌ ကဗျာအတိုအစများနှင့် ဝတ္ထုမမည်သော စိတ်ကူးယဉ်ဇာတ်လမ်းများကို ဆရာလစ်လျှင် လစ်သလို ခိုးရေး၏။ ဝါသနာပါသော်လည်း ရေးကျင့်မရသေးသည့် လက်အရိုင်းဖြစ်၍ မည်သူကမျှ အသိအမှတ်မပြုကြပါ။ ယုတ်စွအဆုံး အတန်းဖော်သူငယ်ချင်းကပင် အသိအမှတ်မပြုပေ။

ရေကန်အသင့် ကြာအသင့်

၂၀၁၆ ခုနှစ် ကျွန်တော်ဖေ့စ်ဘွတ်စသုံးချိန်တွင် အွန်လိုင်းကဗျာပြိုင်ပွဲများ ကျင်းပပေးနေသည်ကို တွေ့ရ၏။ စာရူး၊ ကဗျာရူး ကျွန်တော့်အတွက် ရေကန်အသင့် ကြာအသင့်ဖြစ်သွားပါသည်။ ငယ်စဉ်ကတည်းက စွဲမြဲခဲ့သော ကျွန်တော့်ဝါသနာကို အွန်လိုင်းကဗျာပြိုင်ပွဲတွင် အကောင်အထည်ဖော်နိုင်ခဲ့၏။ အွန်လိုင်းကဗျာပြိုင်ပွဲများ ဝင်ပြိုင်ရင်း စာပေဝါသနာကို ရေလောင်းပေါင်းသင်ပြုခဲ့ပါသည်။ ထိုသို့ဖြင့် အွန်လိုင်းပေါ်တွင် ကဗျာပြိုင်ရင်း ပျော်မွေ့နေ သည်မှာ လအတော်ကြာခဲ့ပါသည်။

တစ်နေ့ ကျွန်တော်မြို့သို့သွားစဉ် ငယ်သူငယ်ချင်းတစ်ယောက်နှင့် အမှတ်မထင်ဆုံရပါသည်။ ဖေ့စ်ဘွတ်တွင် သူငယ်ချင်းအဖြစ်ရှိနေပြီး မက်ဆင်ဂျာမှာ မကြာခဏ စကားပြောဖြစ်သော်လည်း အပြင်မှာလူချင်းမတွေ့ရသည်မှာ နှစ်ကြာပြီမို့ တွေ့တုန်းဆုံတုန်း သူငယ်ချင်းနှစ်ယောက်လက်ဖက်ရည်ဆိုင်ထိုင်ကြပါသည်။ မှတ်မှတ်ရရ ထိုနေ့က တနင်္ဂနွေနေ့ဖြစ်ပါသည်။ စကားပြောနေရင်း သူငယ်ချင်းက အနီးရှိ ကြေးမုံသတင်းစာကို ကောက်ကိုင်လှန်လှောကာ ကြေးမုံသတင်းစာတွင် အပတ်စဉ်တနင်္ဂနွေနေ့တိုင်း အထူးကဏ္ဍအဖြစ်ဖော်ပြပေးနေသော မျိုးဆက်သစ်ရင်ပြင်ကဏ္ဍနှင့် ကျွန်တော့်ကိုမိတ်ဆက်ပေးပါသည်။ သတင်းစာကို ကျွန်တော့်ရှေ့ချကာ ဒီလိပ်စာကိုပို့ဆိုပြီး ပို့ပုံပို့နည်းကို လမ်းညွှန်သင်ပြပေးပါသည်။ ထိုစဉ်က ကျွန်တော်အလေးအနက်မထားခဲ့ပါ။ သူငယ်ချင်းကိုလည်း ကျေးဇူးတင်ရကောင်းမှန်း မသိခဲ့ပါ။ သတင်းစာကိုတော့ အိမ်ကိုယူခဲ့ပါသည်။

၂၀၁၆ ခုနှစ်အတွင်းမှာပဲ ကြေးမုံသတင်းစာ မျိုးဆက်သစ်ရင်ပြင်ကဏ္ဍကို စာမူပို့ကြည့်မယ်ဆိုပြီး မေးလ်လိပ်စာအတိုင်း ဝတ္ထုတိုတစ်ပုဒ်ပေးပို့ခဲ့ပါသည်။ ပထမဦးဆုံးစာမူမှာ အပယ်ခံရပါသည်။ ဇွဲမလျှော့ဘဲ "မာတာမိခင်"ခေါင်းစဉ်ဖြင့် ကဗျာတစ်ပုဒ်ထပ်မံပေးပို့ခဲ့ပါသည်။ ထိုကဗျာလေးကို ၂၀၁၆ ခုနှစ် နိုဝင်ဘာလ ၂၇ ရက်နေ့တွင် ဖော်ပြခံခဲ့ရပါသည်။ ပရင့်စာမူအဖြစ် သတင်းစာမျက်နှာပေါ်တွင် တွေ့ရသော ကဗျာစာမူကို ကြည့်ပြီး အံ့အားသင့်ကာ ခြေလက်များတုန်သည်အထိ ပျော်ရွှင်ခဲ့ရသည်။ ထိုညက အပျော်လွန်ပြီး အိပ်မပျော်ခဲ့ပေ။ ထိုမှတစ်ခါ ကဗျာတစ်ပုဒ်နှင့် ဝတ္ထုတိုလေးနှစ်ပုဒ်ကို ရွေးချယ်ဖော်ပြပေးခဲ့ပြန်သည်။ အလွန်ပျော်ရွှင်ကြည်နူးရပါသည်။ ထို့ထက်ပျော်ရသည်မှာ "ကြေးမုံသတင်းစာက စာမူခပို့ထားပါတယ်။ ရုံးချိန်အတွင်း လာထုတ်ပါ"ဆိုသည့် စာတိုက်က ဖုန်းဆက်အကြောင်းကြားပေးခြင်းကြောင့်ပင်။ မျှော်မှန်းမထားသော စာမူခကိုရလိုက်၍ အလွန်ပျော်ရွှင်ပီတိဖြစ်ရပါသည်။

အလင်းတံခါး

အမှန်တော့ ကြေးမုံသတင်းစာ မျိုးဆက်သစ်ရင်ပြင်ကဏ္ဍသည် ကျွန်တော်တို့ကလောင်သစ်လူငယ်များကို စာပေလမ်းကြောင်းပေါ်ရောက်အောင် ဖွင့်လှစ်ပို့ဆောင်ပေးသည့် အလင်းတံခါးကြီးပင်ဖြစ်သည်။ စင်တင်ကဏ္ဍဆိုလည်း မမှားပေ။ စာဆက်ရေးဖို့ ခွန်အားပေးသည့် မျိုးဆက်သစ်ရင်ပြင်ကဏ္ဍကို အထူးပင်ကျေးဇူးတင်မိပါသည်။ ကျေးဇူးလည်းမမေ့ပါပေ။

ယခုတလော မျိုးဆက်သစ်ရင်ပြင်ကဏ္ဍမှာ ပါဝင်သည့် စာမူရှင် ကလောင်သစ်များအတွက် ပေးသည့်စာမူခမှာ နည်းသည်ဟူသော စကားသံများကြားနေရသည်။ နိုင်ငံပိုင်သတင်းစာအနေနှင့် စာမူခပေးသည်မှာ နည်းလွန်းသည်ဟု ပြောနေသံများကြောင့်လည်း ယခုစာမူကိုရေးရခြင်းဖြစ်သည်။ စာမူခကို စာရေးသူတိုင်း မြတ်နိုးတန်ဖိုးထားကြပါသည်။ စာပေကို ချစ်မြတ်နိုးဝါသနာပါလွန်း၍သာ စာရေးနေကြခြင်းဖြစ်ပါသည်။ ကျွန်တော်တို့ကလောင်သွေးဖို့ရာ သတင်းစာ၊ ဂျာနယ်၊ မဂ္ဂဇင်းများရှိနေသေးသည်ကိုပင် ကျေးဇူးတင်ရပါမည်။

ကြေးမုံသတင်းစာ မျိုးဆက်သစ်ရင်ပြင်ကဏ္ဍသည် ကလောင်သစ်စာပေဝါသနာရှင်များအတွက် ကလောင်သွေးရာနေရာတစ်နေရာဖြစ်သည့်အပြင် ကလောင်သစ်များ မွေးထုတ်ပေးနေသော အထူးကဏ္ဍဖြစ်သည်ကို အားလုံးသိပြီးဖြစ်ပါသည်။ ထိုကဏ္ဍတွင် ဝတ္ထုတို၊ ဆောင်းပါးနှင့် ကဗျာများ အသုံးပြုဖော်ပြပေး၍ မိမိအားသန်ရာ ရွေးချယ်ရေးသားပေးပို့နိုင်သဖြင့် အဆင်ပြေလှသည်။ ကျွန်တော့်အနေနှင့်ပြောရလျှင် စာမူခနည်းခြင်း၊ များခြင်းထက် ကလောင်သစ်တစ်ယောက်ကို ရင်းရင်းနှီးနှီး လက်ခံကြိုဆိုနေရာပေးသည်ကိုပဲ ကျေးဇူးတင်ရပါသည်။ မျိုးဆက်သစ်ရင်ပြင်မှာ ပါဝင်ရေးသားကလောင်သွေးရာကနေ အခြားသတင်းစာ၊ ဂျာနယ်နှင့် မဂ္ဂဇင်းစာမျက်နှာများထက် ရောက်ရှိသွားသော စာရေးသူများစွာရှိပါသည်။ ကြေးမုံသတင်းစာ မျိုးဆက်သစ်ရင်ပြင်ကဏ္ဍသည် ကျွန်တော့်စာမူကို ပထမဆုံးဖော်ပြပေးသော မိခင်သတင်းစာဖြစ်ပါသည်။ ထို့အတူ ယနေ့ ကလောင်သစ်လူငယ်အများစုမှာလည်း မျိုးဆက်သစ်ရင်ပြင်ကဏ္ဍတွင် ကလောင်သွေးခဲ့ကြသူများပင်ဖြစ်ပါသည်။

တန်ဖိုးထားသင့်

ထို့ကြောင့်ပြောလိုသည်မှာ မိမိသည် ကလောင်သစ်ဖြစ်သည်နှင့်အညီ မိမိစာမူကို ပထမဆုံး ယုံယုံကြည်ကြည်လက်ခံအသုံးပြုပေးပါသော ကြေးမုံသတင်းစာ မျိုးဆက်သစ်ရင်ပြင်ကဏ္ဍက ပေးသောစာမူခသည် နည်းသည်ဖြစ်စေ၊ များသည်ဖြစ်စေ တန်ဖိုးထားသင့်ပါသည်။ ကျွန်တော်ကတော့ မျိုးဆက်သစ်ရင်ပြင်ကဏ္ဍ ဆက်လက်တည်ရှိနေသေးသည်ကိုပဲ အထူးကျေးဇူးတင်ရပါသည်။ မျိုးဆက်သစ်ရင်ပြင်ကဏ္ဍကို ကျွန်တော်ချစ်ပါသည်။ ကျွန်တော့်လိုပင် အခြား ချစ်သော၊ ခင်သော မျိုးဆက်သစ်စာရေးသူများစွာရှိသည်ကို ကျွန်တော်ယုံကြည်မိပါသည်။

နိဂုံးအနေနှင့် ကျွန်တော်တို့ ကလောင်သစ်များအားလုံးကို ယုံယုံကြည်ကြည်ဖြင့် နေရာတစ်ခုပေးပါသော မျိုးဆက်သစ်ရင်ပြင်ကဏ္ဍကြီး အဓွန့်ရှည်တည်တံ့ပါစေ။ ကလောင်သစ်များစွာကိုလည်း မွေးထုတ်နိုင်ပါစေဟု ဆန္ဒပြုရင်း။ ။

စည်းစနစ်ကျပါစေ

မိုရှေးလ်

"စည်းကမ်းဆိုသည် လူ၏တန်ဖိုး"ဟု ကျွန်မတို့ငယ်စဉ်က သင်ခဲ့ရဖူးသည်။ သို့သော် စည်းကမ်းဆိုသည်မှာ အဘယ်နည်းဆိုသည့် မေးခွန်းက ကျွန်မရင်ကို အမြဲတမ်းချောက်ချားစေခဲ့သည်မှာလည်းအမှန်။ တစ်ခါတစ်ရံတော့ ကျွန်မ စည်းကမ်းဆိုတာကြီးကို နည်းဥပဒေနဲ့ လွဲမှားမိသည်။

စည်းကမ်းနှင့်ပတ်သက်၍ ဆရာကြီးအောင်သင်းကတော့ "စည်းကမ်းဆိုသည်မှာ လူသည် မိမိတစ်ဦးတည်း မနေနိုင်သောကြောင့် အများနှင့် အေးချမ်းစွာ ပူးပေါင်းနေထိုင်နိုင်ရေးအတွက် ပေါ်ပေါက်လာရသော လိုအပ်သည့် ချုပ်ချယ်မှုများ ဖြစ်သည်"ဟု ဆိုထားဖူးသည်။ သို့သော်လည်း ကျွန်မစည်းကမ်းရှိခြင်းကို သဘောကျပါသည်။ စည်းကမ်းမှာလည်း မျိုးစုံရှိ၏။ အိမ်စည်းကမ်း၊ ကျောင်းစည်းကမ်း၊ အလုပ်စည်းကမ်း၊ ရပ်ကွက်စည်းကမ်း စသဖြင့် စုံသည်။ ထိုအထဲမှ မိမိကိုယ်ကို စည်းကမ်းထားခြင်းသည် ပို၍ကောင်းမွန်ကြောင်း ဆရာတစ်ဦးကလည်း ပြောဖူးလေသည်။ ကျွန်မ အဓိကဆိုလိုချင်သည်မှာ စည်းကမ်းရှိရန်နှင့် စည်းစနစ်ကျရန်အတွက် ဖြစ်ပါသည်။

ယနေ့ခေတ် အောင်မြင်သူအများစုသည် တစ်ပါးသူချမှတ်ထားသော စည်းကမ်းများအပြင် မိမိကိုယ်တိုင်လည်း စည်းကမ်းချမှတ်ကာ စနစ်တကျ လိုက်နာကျင့်သုံးတတ်ကြလေသည်။ တစ်နည်းအားဖြင့် အရာရာတိုင်းကို စည်းစနစ်ကျကြလေသည်ဟူ၏။ ထိုအောင်မြင်သူတို့တွင်ရှိသော စည်းစနစ်ကျပုံတချို့ကို အနည်းငယ်မျှ တင်ပြလိုပါသည်။ အောင်မြင်သူသည် စီးပွားရေးသမားဟုဆိုပါစို့-

(၁) လစဉ်အသုံးစရိတ်ကို စနစ်တကျ ကိုင်တွယ်ခြင်း

ကပ်စေးနှဲခြင်းမဟုတ်ဘဲ အရာရာမှာ တိကျစွာ အသုံးပြုတတ်ခြင်းကို ဆိုလိုခြင်းဖြစ်သည်။ စီးပွားရေး၌ အောင်မြင်နေသူများမှာ ကံကောင်း၍ ချမ်းသာနေသူများကို မဆိုလို။ ကြိုးစားရုန်းကန်ခြင်းကနေ အောင်မြင်လာသူများကိုသာ ဆိုလိုပါသည်။ ထိုအောင်မြင်နေသူများသည် မိမိတို့၏ လစဉ်ဝင်ငွေ၊ ထွက်ငွေကို ကောင်းစွာကိုင်တွယ်နိုင်စွမ်းရှိသည်။ ထိုသို့ကိုင်တွယ်နိုင်ရန်အတွက်လည်း အချိန်ကောင်းစွာ ယူတတ်ကြ၏။ လစဉ်အသုံးစရိတ်ကိုလည်း ကြိုတင်သတ်မှတ်ထားကြသည်။ သို့မှသာ မလိုအပ်သည့် ပိုငွေများ မထွက်နိုင်မည့်အပြင် အနာဂတ်စီးပွားရေးလှိုင်းကိုလည်း ငြိမ်သက်စွာ ထိန်းချုပ်နိုင်မည် ဖြစ်လေ၏။

(၂) ငွေရှိလျှင် အားလုံးဖြစ်သည်ဆိုသောအချက်ကို လက်မခံခြင်း

အောင်မြင်နေသူအများစုက ငွေရှိတိုင်း အသုံးမကြမ်းကြပေ။ တတ်နိုင်သမျှ ငွေကို စိစစ်ကြသည်။ တန်ဖိုးရှိစွာ သုံးကြသည်။ ကုန်သင့်သည့်နေရာတွင် အလုံးအရင်းနှင့် အသုံးပြုကြသော်လည်း တစ်ခါတလေ ကုန်ကျမှုကို တစ်ပါးသူထက် ချွေတာတတ်ကြပြန်သည်။ ငွေကို လွယ်လွယ်နှင့်မသုံးကြ၊ မဖြုန်းကြ။ ထို့ကြောင့် ထိုပုဂ္ဂိုလ်များက အောင်မြင်နေကြသည်။ အရာရာတွင် ငွေနှင့်မသွား၊ ငွေရှိလျှင် အားလုံးဖြစ်သည်ဆိုသော အချက်ကိုလည်း လက်မခံကြချေ။ သို့ဖြစ်၍လည်း စီးပွားရေးသမားအများစုမှာ အခွန်ရှောင်ရှားမှုနည်းဗျူဟာများကို ကျွမ်းကျင်စွာ သိထားကြခြင်းဖြစ်လေ၏။

(၃) အမြင်မှာ ဆင်းရဲသားများဖြစ်ခြင်း

အောင်မြင်သူများက မည်သည့်အချိန်မျှ ဈေးကြီးသည့် အသုံးအဆောင်များကို မသုံးကြ။ အများအမြင်မှာ ဆင်းရဲသားများအဖြစ်သာ နေတတ်ကြသည်။ ထိုသို့ ဈေးကြီးပစ္စည်းများကို သုံးနေသူများမှာလည်း အမှန်တကယ် အောင်မြင်နေသူများမဟုတ်ဘဲ အတုခိုးလိုသူ၊ တုပြိုင်လိုသူနှင့် ကြွားဝါလိုသူများသာဖြစ်ကြောင်း တွေ့ရှိရသည်။ အကြောင်းမှာ စီးပွားစရှာသည့်အချိန်မှာ ဝင်ငွေကို ပွန်းပဲ့စေနိုင်သည့် ဇိမ်ခံပစ္စည်းများကိုမဝယ်ဘဲ တခြားဝင်ငွေရနိုင်မည့် လုပ်ငန်းခွင်များမှာသာ ရင်းနှီးမြှုပ်နှံတတ်ကြသောကြောင့် ဖြစ်လေ၏။

အထက်ဖော်ပြပါ စည်းစနစ်တချို့မှာ အောင်မြင်သူများကိုယ်တိုင် စနစ်တကျလုပ်လေ့ရှိသည့် ကိုယ်ပိုင်စည်းကမ်းများအနက်မှ အနည်းငယ်မျှသာ ဖြစ်လေသည်။ ထို့ကြောင့် လူတို့သည် ကိုယ်ပိုင်စည်းကမ်းများကို ကောင်းစွာချမှတ်ပြီး နည်းစနစ်ကျစွာ လိုက်နာနိုင်ပါက လက်ရှိထက် ပိုမိုအောင်မြင်မည်ဖြစ်ကြောင်း လေ့လာတွေ့ရှိရပါသည်။

■

မျှော်လင့်ခြင်း တနင်္ဂနွေ

တစ်ပတ်မှာ တစ်မနက်
မျှော်လင့်လျက်နေရတယ်။
တစ်ရက်ပြီး တစ်ရက်
လက်ချိုးရေတွက်ရင်း
မျှော်လင့်ချက်ရက်ကလေး
အပြေးရောက်ချင်တယ်။
အဲဒီနေ့ဆို အလိုလို
ရင်ခုန်သံတွေ ပိုနေတယ်။
ငါ့လက်ရာများ ပါမလား
ထင်ထားခဲ့တယ်။
ဟင်... ပါမလာဘူးလေ
ဒီတနင်္ဂနွေတော့ သွားပြန်ပြီ။
စိတ်ကိုအသာဖြေလို့
စာမိတ်ဆွေတွေရဲ့ လက်ရာများကို
မုဒိတာပွားရင်း
မျှော်လင့်ခြင်း တနင်္ဂနွေမှာ
တစ်နေ့တော့ ပါမှာပါ။

မောင်ခန့်(မြန်မာစာ)

ရွှေညာမြေရွာဝင်လမ်း

ထုံးဖြူဖွေးဖွေး ကြည်ညိုဖွယ်
ရွာဦးထိပ်က စေတီငယ်
ငှက်ငယ်စုံတွဲ တွန်သံကျူး
ပျော်ရွှင်ကခုန်မြူး
ရေကန်ထဲက ကြာပန်းခိုင်
ဖြူနီပြာဝါ အလှပြိုင်
မြေနီလမ်းလေး ဖြောင့်ဖြောင့်ဖြူး
ထနောင်းရိပ်နဲ့ အလှထူး
စပါးပင်လေး လေယိမ်းတယ်
ဘယ်ဘယ်ညာညာ ကလို့ကွယ်
နေလုံးနီနီ ရဲရဲတောက်
တောင်စွယ်အောက်ကိုရောက်...။

တိမ်ညိုမြင်း

ရွှေစာရံ

စေတီတော်မြတ် ရွှေစာရံ
သမိုင်းမွေနှစ် အောင်မြေမှန်။
ဒေသဟန် ထန်းရွက်ပုတီး
လည်မှာဆင်တော့ ရှုမငြီး။
ဘူးသီးခြောက်လေး အိမ်မှာဆောင်
ဘုရားဖူးအပြန် ပေးရအောင်။
ရောင်မျိုးစုံလင် ခြယ်သထား
ဝါးဓားလေးလည်း ဝယ်လို့သွား။
ဝါးလက်ခုပ်နဲ့ ပစ်တိုင်းထောင်
လူလေးဆော့ဖို့ ပေးလက်ဆောင်။
အမောပြေအောင် တစ်ထောက်နား
ဒုဋ္ဌဝတီ မြစ်ဆိပ်သွား။
နားဇောင်းကျချောင်း အေးမြကြည်
ကျောက်စရစ်လေးတွေ စီရရီ။
ဖူးချင်သေးသည် နောက်နောင်များ
သစ္စာဓိဋ္ဌာန် ဆုပန်သွား။

မျှားခက်သင်(သခွတ်မြေ)

ဝတ္ထုတို

■ လင်းရောင်စင်

"ဒေါင် ဒေါင် ဒေါင်. . ."

ရွာလယ်မီးကင်းတဲဆီကနေ သံချောင်းခေါက်သံက အဆက်မပြတ် ထွက်ပေါ်လာတယ်။ "ဟဲ့ သက်ဝေ သက်ဝေ သား ထပါဦးဟဲ့ မီးသံချောင်းခေါက်နေတယ်"

ဘေးအိမ်က ဒေါ်ခင်မြင့်အသံကြားတော့ မညိုစိတ်ထဲ ပိုစိုးရိမ်သွားမိတယ်။ မညို အိပ်ရာထက် ငုတ်တုတ်ထထိုင်လိုက်တယ်။ မှောင်မှောင်စမ်းစမ်းနဲ့ပဲ ခေါင်းရင်းမှာ အသင့်ချထားတဲ့ဖယောင်းတိုင်နဲ့ မီးခြစ်ကိုလိုက်စမ်းပြီး ထွန်းလိုက်တယ်။ ဖယောင်းတိုင်မီးလင်းခနဲ ဖြစ်သွားတာနဲ့ မညိုဘေးမှာ အိပ်မောကျနေတဲ့ ကလေးနှစ်ယောက်။ ဘာဆို ဘာမှမသိသေးတဲ့ သားကြီး။ အိပ်မောကျနေလိုက်တာ ပါးစောင်လေးမှာ သွားရည်တွေကတွဲကျလို့။ မညို အတွက် သူက သနားစရာအကောင်းဆုံးလေး ဖြစ်သလို၊ တစ်ခါတစ်ခါ ကရုဏာဒေါသ ထွက်ရတာလည်းအမော။ ဟိုဘက်ကသားငယ်လေး။ သူကတော့ သတ္တိခဲ ဖျတ်လတ်လွန်းသူလေ။ မညို သားနှစ်ယောက်ကိုကြည့်ပြီး သွားလေးတွေပေါ်အောင် ပြုံးလိုက်မိတယ်။

"ဖောင်း ဖောင်း အုံး"

"အမလေး အမေရေ"

မညို အတွေးစတွေပြတ်သွားပြီး သားကြီးဘေးကို ပြေးဝပ်လိုက်မိတယ်။ ဘာတွေများ ဖြစ်ကုန်ပြီလဲ။ မညိုရင်ခုန်တဲ့အဆင့်ကနေ ရင်တုန်တဲ့အဆင့်ကို ရောက်သွားပါပြီ။

"မညိုရေ မညို ဟဲ့ မညိုရေ"

မညိုတုန်ရီပြီး ဝပ်နေရာက အသံပိုင်ရှင်ကို ပြန်တုံ့ပြန်ဖို့ အားယူပြန်ထလိုက်ရတယ်။

"ရှင် အရီးလေးလား"

"ဟုတ်တယ် မညို၊ ကလေးတွေနှိုး ရွာတောင်ပိုင်းမှာ မီးလောင်နေတာ အရှိန်က အတော်ပြင်းနေပြီတဲ့"

"ရှင်"

မညို အရီးလေးစကားကြားတော့ ချွေးစေးတွေတောင်ပြန်လာပါတယ်။ ကိုအောင် ခရီးထွက်သွားခါမှ မနေ့ညကသားကြီးက အစာမကြေဖြစ်လို့ တစ်ညလုံးမအိပ်ရဘူး။ ခုလည်း မီးတဲ့။ မညို အိပ်နေတဲ့ကလေးနှစ်ယောက်ကို အမြန်နှိုးလိုက်မိတယ်။ အိမ်ရှေ့ ရွာလယ်လမ်းမမှာလည်း ဆူညံပွတ်လောတွေရိုက်ကုန်ပြီ။

"သားလေး၊ သားကြီး ထ ထ ထဦး သားလေး၊ သားကြီး သားလေးရေ"

"ဟဲ့ သားကြီး အမေထလို့ပြောနေတာကို"

"ဖောင်း ဖောင်း အုံး"

"အမလေး"

မညို သားကြီးလုပ်သူကို နှိုးနေရာက ဝပ်ချလိုက်မိပြန်တယ်။

"အမေ ဘာဖြစ်တာလဲ အမေ"

အငယ်ကောင်က စူးစူးစမ်းစမ်းနဲ့ မေးနေသေးတယ်။

"မညို အပြင်ကိုထွက်လာခဲ့ အပြင်ကို ကလေးတွေခေါ်လာခဲ့"

"ဟုတ်ကဲ့ အရီးလေး"

မညို ကလေးနှစ်ယောက်စလုံးလက်ကို အမြန်ဆွဲပြီး အိမ်အောက်ထပ်ဆီ ပြေးဆင်းခဲ့တယ်။ အငယ်ကောင်ကတော့ အမေလုပ်သူကို နားမလည်သလိုမျက်နှာပေးနဲ့ ကြည့်ပြီးပါလာတယ်။ အကြီးကောင်ကတော့ အိပ်ချင်မူးတူးနဲ့ ပါချလာတယ်။ တံခါးမကြီးကိုဖွင့်ပြီး အပြင်ထွက်လိုက်တာနဲ့ မညို ပါးစပ်အဟောင်းသား ဖြစ်သွားမိတယ်။ ကောင်းကင်ကြီးတစ်ခုလုံးမှာ အလင်းရောင်တွေထိန်လင်းပြီး ရွာတောင်ပိုင်း အစွန်ဘက်မှာ အနီရောင်မီးညွှန့်ကြီးက ငြိမ်းပြီး ရွာပေါ်ကျော်တက်နေတာ။ မညို မှင်တက်မိပြီး ကြောင်ကြည့်နေမိတယ်။ အငယ်ကောင် ကတော့ မညိုလက်ကိုလွှတ်ပြီး မီးပုံးပျံကြီးကွဆိုပြီး လက်ခုပ်လက်ဝါးတွေ တီးလိုက်သေးတယ်။ မညို မှင်သက်နေရာက သတိဝင်လာတော့ ငိုချချင်သလို ဖြစ်လာတယ်။ လက်အုပ်နှစ်ဖက်ကိုချီပြီး ဦးတွေကုန်းချတော့တာပဲ။

"ဘာမှမဖြစ်ပါစေနဲ့ ဘုရား ဒီလောက်နဲ့ ငြိမ်းပါစေဘုရား"

"မညို ဘာလုပ်နေတာလဲ တန်ဖိုးရှိတဲ့ပစ္စည်းတွေ လှည်းပေါ်တင် နင့်မောင် နွားလာတပ်ပေးလိမ့်မယ် လုပ်လုပ်မြန်မြန်"

အိမ်ရှေ့မျက်နှာချင်းဆိုင်အိမ်က ဒေါ်တင်ရီကတော့ တူမလုပ်သူကိုစိတ်မချလို့ အိမ်နှစ်အိမ်ကို ပြေးလွှားနေရတယ်။ မညို အိမ်ထဲ ပြန်ပြေးဝင်လိုက်ပြီး ဓာတ်မီးကိုအမြန် ရှာရတယ်။ ရွာလယ်လမ်းမမှာတော့ ရေပုံးတွေ၊ ဝါးကပ်တွေ ဆွဲပြီးယောကျ်ားသားတွေကတော့ ပြေးလွှားနေကြတယ်။ မညိုစိတ်ထဲ ကိုအောင့်ကိုလည်း ပြေးသတိရမိသေးတယ်။ကိုအောင် သာရှိရင်ဆိုတဲ့အတွေးက မျက်ရည်တွေရစ်ဝိုင်းလာမိပြန်တယ်။ ခုရက်ကျမှ ကိုအောင်ကလည်း ခရီးထွက်သွားရတယ်လို့။ မညို စောင်ပါးကို ဖြန့်ခင်းပြီး ဘာတွေထည့်ရမှန်းမသိဘူး။ ကလေးနှစ်ယောက် အဝတ်အစားတွေ၊ အရုပ်တွေသာ ဗီရိုထဲကနေဆွဲချနေမိတယ်။အဝတ်တွေကိုထည့်၊ သေတ္တာထဲက ပိုက်ဆံအိတ်ကို ဆွဲထုတ်ပြီးထည့်၊ ကလေးတွေခြုံတဲ့စောင်တွေကိုထည့်ပြီးမှ မညိုစုချည်လိုက်ပြီး အိမ်ရှေ့ သယ်လာခဲ့လိုက်တယ်။

ငကျော်က နွားတွေကိုတင်းကုပ်ကထုတ်ပြီး အိမ်ဘေးက အဆင့်သင့်ဆင်ထားတဲ့လှည်းကို ကောက်တပ်လိုက်တယ်။

"မညို အထုပ်တွေတင်တော့"

"ဒီတစ်ထုပ်ပဲ တင်မယ်မောင်လေး၊ ကလေးတွေပါ တင်ပေးလိုက်မယ်"

"ဟာ မညိုကလည်း နွားတွေက ဘယ်ပြေးမယ်မှန်းမသိတာကို ကလေးတွေတင်ပေးလိုက်လို့ရမလား။ အိမ်ထဲက ဆီ၊ ကြက်သွန်၊ စားစရာတွေနဲ့ ရောင်းတဲ့ပစ္စည်းတွေတင်။ မညိုရာ မီးက တောင်ပိုင်းကနေ ရွာလယ်ရောက်လုနေပြီ။ လေကလည်းသင့်နေတာ ဒီမီးမငြိမ်းတော့ဘူး"

ငကျော်နဲ့ မောင်နှမနှစ်ယောက်သား ရှိတဲ့ကုန်ခြောက်ပစ္စည်းတွေ ရသလောက် တင်ကြရတော့တယ်။ လှည်းပေါ်မှာ အတော်များသွားတော့ ငကျော် ကြိမ်နဲ့တို့ပေးလိုက်တာနဲ့ နွားတစ်ရှဉ်းကတော့ ရွာအနောက်လမ်းမဆီ သုတ်ချေတင်ပြေးတော့တာပဲ။

"အမေရေ့"

လေးပေသွပ်ချပ်ကြီးက ကောင်းကင်ထက်ကနေ မညိုတို့ဘေးကို အားနဲ့ပြုတ်ကျလာတယ်။ အကုန်လန့်ဖျတ်သွားတာပဲ။အငယ်ကောင်ကတော့ မညိုခြေသလုံးကို တင်းနေအောင်ဖက်ထားလေရဲ့။

"သားကြီး သားကြီးရော။ သားလေး ကိုကိုရော"

"သားမသိဘူး ကိုကိုဘယ်မှာလဲ"

မညို ရင်ထဲထိတ်သွားရတယ်။

"ဖောင်း ဖောင်း"

ဝါးဆစ်ပေါက်သံတွေ၊ သွပ်ပြားတွေကြွထွက်သံတွေက အနိဋ္ဌာရုံကြီးပါပဲ။တကယ့်ကို ကမ္ဘာပျက်နေသလိုပါပဲ။

"သားကြီးရေ သားကြီး အမေခေါ်နေတယ်လေ"

"ကိုကိုရေ ညီညီခေါ်နေတယ်လေ"

မညိုပုံက သားပျောက်နေတဲ့ အရူးမတစ်ယောက်လိုပါပဲ။ ဗျာပါပွေရပြန်ပြီ။

"အမေ့ ကိုကို ဒီမှာ"

အငယ်ကောင်လက်ညှိုးညွှန်ပြရာကို မညိုကြည့်လိုက်တော့ တံခါးမကြီးကြားထဲမှာ ငုတ်တုတ်အိပ်မောကျနေတဲ့ အကြီးကောင်။ ပါးစောင်မှာလည်း သရေတွေကတွဲလွဲ။ မညို ကရုဏာဒေါသက အထွတ်အထိပ်ရောက်သွားတယ်။

"ထ ထ ထစမ်း၊ ဟင် မအေကတော့ ဒေါင်းတောက်နေတာ သင်းကတော့ အိပ်မောကျလိုက်လို့ ညီလောက်တောင်မသိတတ်ဘူးကဲဟယ် ခွပ် ခွပ်"

မညို ဒေါသထွက်ထွက်နဲ့ လှုပ်နှိုးရင်း ခေါင်းကို နှစ်ဆင့်ခေါက်ပစ်လိုက်တယ်။

"လာသွားမယ်"

မညို သားနှစ်ယောက်ကိုဆွဲပြီး အိမ်ရှေ့ ပြန်ပြေးထွက်ရပြန်တယ်။ အိမ်ရှေ့အိမ်က လူတွေလည်း အကုန်ပြေးလာကုန်ကြပြီ။ အိမ်ဘေးအိမ်က ဒေါ်ခင်မြင့်တို့လည်း အထုပ်တချို့ကိုရွက်ရင်း အနောက်ဘက်လယ်ကွင်းတွေဆီ ပြေးထွက်ကုန်ကြပြီ။

"မညို၊ လာပြေးကြစို့ မီးကမငြိမ်းတော့ဘူး တောင်ပိုင်းတော့ကုန်လုပြီ။ တို့ဘက်ကူးလာကုန်ပြီ"

မညို ထဘီကို ခပ်တိုတိုပြင်ဝတ် သားနှစ်ယောက်ကိုလက်ကဆွဲပြီး ဒေါ်တင်ရီတို့နဲ့အတူ အနောက်ဘက်လယ်ကွင်းတွေဆီ ခြံကြီးထဲကနေ ပြေးထွက်ခဲ့လိုက်တယ်။မီးတွေဆိုတာလည်း တောမီးကြီးအလား တစ်ဟုန်းဟုန်းနဲ့ ရွာကိုဝါးမြိုနေလိုက်တာ မကောင်းဆိုးဝါးကြီးတစ်ကောင် ရှေ့တိုးတိုးလာသလိုပါပဲ။ မြို့နဲ့မိုင်ချီဝေးတဲ့ ဒီနေရာအတွက် မီးသတ်ကားဆိုတာ မြင်တောင်မမြင်ဘူး။

"အမေ သားမပြေးနိုင်တော့ဘူး"

ခြံဝင်းကနေအထွက် လယ်စပ်ရောက်မှ အငယ်ကောင်ကမပြေးနိုင်တော့ဘူးဆိုတော့ မညိုကောက်ချီပြီးပြေးရတယ်။

မညို မောမှန်းလည်းမသိ၊ ခြေထောက်ကို ရိုးပြတ်ငုတ်တွေ ထိုးလို့ထိုးမှန်းလည်းမသိ အန္တရာယ်ကင်းရာသာ အလွတ်ပြေးမိတော့တယ်။ လယ်ကွင်းတွေထဲမှာလည်း ပြေးနေကြသူတွေက ပုရွက်ဆိတ်အုံ တုတ်နဲ့ထိုးတဲ့အတိုင်း မွစာကြဲနေတာပါပဲ။ ငိုသူကငို၊ အော်သူကအော်နဲ့ ဆူညံပွတ်လောတွေရိုက်လို့။ မညိုတို့ ဒေါ်ခင်မြင့်တို့အဖွဲ့တွေလည်း ရွာအနောက်ဘက် ဆီးတောဆီ ဦးတည်ပြေးနေကြရတယ်။

ဒေါ်တင်ရီ ရှေ့ကပြေးနေရာက နောက်ဘက်ပြန်လှည့်လိုက်တော့ မျက်လုံးပြူးသွားမိတယ်။

"မညို မညို အကြီးကောင်ရော"

ဒေါ်တင်ရီပြာပြာသလဲ မေးတော့မှ မညို ခြေဖဝါးတွေ နာကျင်သလိုဖြစ်သွားရတယ်။ ဇောနဲ့ပြေးနေခဲ့မိတာ ဘယ်လောက်ကြာတယ်တော့မသိ ဒေါ်တင်ရီပြောမှ မညို လက်တွေ ဟာလာဟင်းလင်းဖြစ်သွားသလိုပါပဲ။

"သား သားကြီး ဘယ်ကျန်ခဲ့ပြီလဲ"

"ဒီကလေး ဘယ်ကျန်ခဲ့တာလဲ။ မညို ညည်းခေါ်ရောလာလားအေ ကလေးက မအူမလည်ကို ညည်းအေ"

"အရီးလေး ပါလာတယ်။ ကျွန်မ ခေါ်လာပါတယ်။ သားကြီး၊ သားကြီး ဘယ်ကျန်ခဲ့ပြီလဲ"

မညိုလက်ထဲမှာချီထားတဲ့ အငယ်ကောင်ကို တင်းတင်းပွေ့ဖက်ရင်း ရင်ထဲဆို့တက်ပြီ ငိုသံကြီးပါလာတယ်။

"အရီးလေး ကျွန်မပြန်ရှာမယ် သားငယ်လေးကို သေချာခေါ်ထားလိုက်ပါ"

မညို ရွာဘက်ပြန်လှည့်ကြည့်လိုက်တော့ မီးအဟုန်က သူတို့အိမ်ဘက် ရောက်စပြုနေပြီ။

"မညို အကြီးကောင်အိမ်မှာကျန်ခဲ့တာဆို မမီလောက်တော့ဘူး"

"ဘာလို့မမီရမှာလဲ အရီးလေးရဲ့။ ကျွန်မ သားကြီးကို ရအောင်သွားပြီးပြန်ရှာခေါ်မယ်"

မညိုမျက်လုံးတွေက စူးရှလာတယ်။ ဒေါ်ခင်မြင့်တို့ကလည်း အကုန်ရပ်ပြီး စောင့်နေကြတာ။

"မညိုရယ် နင့်သားလေးပါလာပြီပဲ။အငယ်လေးကျန်ခဲ့တာမှမဟုတ်တာ နင်သွားလည်း ဒုက္ခရောက်မှာပဲရှိတယ်။ ရှာမနေပါနဲ့တော့ ကျပ်မပြည့်တာကို"

"ဖောင်း ဖောင်း အုံး"

"ဒီမှာ ဒေါ်ကြီးခင်မြင့် ကျွန်မသားက အူတူတူအတတ ကျပ်မပြည့်တာနဲ့ပဲ ကျွန်မက အသေခံခိုင်းရမှာလား။ ကျွန်မဝမ်းနဲ့လွယ်မွေးခဲ့ရတာ ခေါင်းတစ်လုံးပဲပါလာလာ၊ ခြေထောက်တစ်ဖက်ပဲပါလာလာ ကျွန်မချစ်တယ်။ ကျွန်မသားဒုက္ခမရောက်ဖို့ဆို ကျွန်မအသက်ရင်းနိုင်တယ်။ ကျွန်မရအောင်ပြန်ရှာမယ်"

ပြောပြောဆိုဆို အငယ်ကောင်လေးကို ဒေါ်တင်ရီလက်ထဲထိုးထည့်ခဲ့ပြီး မညို နောက်ကြောင်းဘက်ကို အားကုန်ပြန်ပြေးလိုက်တော့တယ်။ မီးတန်းကြီးက ရွာသုံးပုံပုံ နှစ်ပုံ ဝါးမြိုသွားခဲ့ပါပြီ။

မညို အိမ်အနောက်ခြံထဲဝင်တဲ့အထိ သားကြီးကို အရိပ်အယောင်တောင် မတွေ့ရပါဘူး။ အိမ်အနောက်ဆောင်ကလွဲလို့ အိမ်မကြီးက မီးစွဲစပြုနေပါပြီ။ မညိုနှလုံးအိမ်တစ်ခုလုံး မီးမြှိုက်ခံနေရသလို အပူမီးလောင်နေလေရဲ့။

"သားကြီး သားကြီးရေ၊ အမေလာပြီ မကြောက်နဲ့နော်"

မညိုအသံကုန်အောင် ကုန်းရုန်းအော်ပေမယ့် အိမ်ထဲက ဘာတုံ့ပြန်သံမှ ထွက်မလာပါဘူး။ မီးတွေက တအားကြီးမစွဲသေးပေမယ့် အပြင်ဘက်မှာတောင် မကပ်နိုင်တော့ပါဘူး။

"သားကြီးရေ သားကြီး၊ အမေ ဒီမှာရှိတယ်။ သားကြီးရေ ဟီး. . . ဟီး. . . သားကြီး။ အမေ့ သားကြီး မသေရဘူး ဟီး. . ."

"အမေ၊ သားဒီမှာအရုပ်ကလေးနဲ့ ပူနေပြီ လာခေါ်ပါနော်"

မညို အိမ်ဘေးကနေ မပင္ကာသားစွန်ချီခံရသလို ပတ်ပြေးပြီးအော်နေရာက သားလုပ်သူ အသံကြားတော့ သိန်းငှက်တစ်ကောင်လို ရဲရင့်သွားတယ်။

'သား သားကြီး ဘယ်နားမှာလဲ အမေလာပြီကြောက်စရာမလိုဘူး၊ အမေလာခေါ်မယ်"

မညို မီးစွဲစပြုနေတဲ့ အိမ်မကြီးပေါက်ကနေ လွှားခနဲပြေးဝင်လိုက်မိတယ်။ အသံကြားနေရာ အိမ်ပေါ်ထပ်ကို ပူမှန်းမသိ ပြေးတက်လိုက်မိတယ်။ လှေကားတွေကလည်း မီးတွေစွဲနေပြီ။ ဗီရိုဘေးမှာ ဝက်ဝံရုပ်ကလေးနဲ့ ရပ်နေတဲ့ အကြီးကောင်ကိုတွေ့တော့ မညိုပြေးဖက်လိုက်မိတယ်။

"သားကြီး အမေ့သားကြီး ဘာမှမဖြစ်ဘူးနော်။ အမေစိတ်ပူလိုက်ရတာသားရယ်"

မညိုက အကြီးကောင်ကိုပြေးပွေ့ပြီးအထမီးက လယ်ထဲမှာထွန်စက်မောင်းဖို့ဝယ်ထားတဲ့ စက်ဆီပုံးကိုအစွဲ။

"အုံး"

မညိုတို့သားမိနှစ်ယောက်လုံး လွင့်ကျသွားကြတယ်။

မီးတွေကအိမ်ကြီးတစ်ခုလုံး မကောင်းဆိုးဝါးတစ်ကောင်လို မြည်သံ ကျယ်ကျယ်လောင်လောင်နဲ့ ဝါးမြိုသွားခဲ့ပါပြီ။

"သားကြီး သား ပြေးတော့နော် အမေ မီးတွေကို ကာပေးထားတယ်"

အကြီးကောင်ကို မညိုက ရင်ခွင်ထဲမှာ ထွေးပိုက်ထားလိုက်လို့၊ လက်တစ်ဖက်က အကြီးကောင်လက်ကလေးကို ဆုပ်ကိုင်ထားတယ်။ ဘေးမှာလည်း အနီရောင်အရည်တွေက ပျံ့ကြဲနေတယ်။

"သားကြီး မီးတွေပူလာပြီ ထပြေးတော့လေ အမေမီးတွေကိုကာပေးထားမယ်။ ညီလေးတို့ လယ်ကွင်းပြင်ဆီမှာရှိတယ်။ အဲ့ကိုပြေး"

"အမေ သားဗိုက်ကနာနေတယ်။ သားအရုပ်ကလေးလည်းမရှိတော့ဘူး။ သား သား မပြေးနိုင်တော့ဘူး"

မညို မျက်လုံးကိုအားယူပြီး ဖွဲကြည့်မိတော့ အကြီးကောင်ဗိုက်မှာက သစ်သားချွန်ကြီးစိုက်နေသလို ဝါးတားတား။ မညိုလက်ကလေးကို မသိမသာလေးလှုပ်ရင်း ရင်ခွင်ထဲက ခေါင်းလေးကို ပွတ်ပေးမိတယ်။ မညိုခေါင်းက ထက်ခြမ်းကွဲပြီးအဖြူ စတွေတောင် ထွက်နေလေရဲ့။

"သားကြီး မနာဘူးမဟုတ်လား။ အမေ ခေါင်းလေးကိုပွတ်ပေးမယ် အိပ်တော့နော်။ အမေသီချင်းဆိုပြီးသိပ်ပေးမယ်။ သားလေး အမေ့လက်ကို သေချာဆုပ်ထားနော်။ မကြောက်နဲ့"

လေးပင်နေတဲ့ အသံတွေနဲ့အတူ မညို လက်ကလေးတွေက ရင်ခွင်ထဲကအကြီးကောင် ခေါင်းလေးပေါ်မှာ ယဲ့ယဲ့လေး လှုပ်ရှားနေလေရဲ့။

"မိတ္တီလာကန်ဝယ် ဖားကောက်ခဲ့ပါ့မယ် ဗျိုင်းရှေ့က ပျံကာပျံကာရယ် မိုးစုတ်စုတ် ချုပ်ပေါ့ သားငယ်ရယ် အိပ်ပါတော့ကွယ်"

လေးပင်ပင်သားချော့တေးလေးနဲ့အတူ မီးတွေလည်းရွာလုံးကျွတ် ဝါးမြိုသွားခဲ့ပါလေပြီ။ ။

ဆောင်းပါး

ကောင်းမှုမှာ ကြောက်နေကြရပြီလား

■ အောင်ကျော်ကျော်(ဆေးတက္ကသိုလ်)

အောင်ပန်းသို့ သွားရန်ကိစ္စရှိနေသေးသဖြင့် ညနေခင်းတစ်ခုတွင် ကားမောင်းပြီးအိမ်မှထွက်ခဲ့သည်။ အောင်ပန်းသည် ကျွန်တော်နေထိုင်သော ပင်းတယမြို့နှင့် ဝေးလှသည်မဟုတ်။ ၄၅ မိနစ် ခန့်မျှလောက်သာ မောင်းရသည်။ လမ်းတွင် အသက် ၄၀၊ ၄၅ နှစ်အရွယ် လူတစ်ယောက်ရပ်ပြီး ကားတားနေသည်ကိုတွေ့ရသည်။ ကားတားသည်ဆိုကတည်းက ထိုလူ ကားကြုံစီးလိုသောကြောင့်ဖြစ်မည်။ ဒါမှမဟုတ် အကူအညီတစ်ခုခုလိုသောကြောင့် ဖြစ်တန်ရာသည်။ သည်လမ်းသည်နေရာတွင် ကားတားခြင်းသည် အောင်ပန်းသို့ ကားကြုံလိုက်စီးလိုသူများဖြစ်တတ်သည်။ အချို့ကားအနည်းစုကလည်း လမ်းသင့်ပြီး ကားဆံ့လျှင် ခေါ်တင်သွားတတ်ကြသည်။ မိမိရှေ့မှသွားသော ကားသုံး၊ လေးစီးခန့်သည် ထိုလူအား ရပ်တန့်ပေးခြင်းလည်းမရှိ။ အကူအညီပေးခြင်းလည်းမရှိ။ မိမိရှေ့မှ ကားအားလုံးသည် ထိုကားတားနေသောသူကို ဂရုမထားဘဲ ကိုယ့်လမ်းကိုသာ ဖြောင့်ဖြောင့်ကြီး မောင်းသွားကြသည်။ "ဘာလို့ ထိုသူကို ကားမရပ်ပေးကြတာလဲ ဒုက္ခရောက်သူကို ကူညီဖို့ကောင်းပါတယ်ဗျာ" ဟု မိမိစိတ်ထဲတွေးမိလိုက်သည်။ စင်စစ် ထိုကားတားနေသူရှေ့ မိမိကားဖြတ်မောင်းသောအခါတွင်မူကား ထိုသူကို ကားရပ်ပြီး အကူအညီလိုကပေးမည်ဟူသော စိတ်ကို သံသယနှင့် အကြောက်အချို့က ရုတ်တရက်တားဆီးလိုက်သည်။ သို့ဖြင့် ထိုသူရှေ့ ကားရပ်ပေးခြင်းမရှိတော့ဘဲ အောင်ပန်းကိုသာဖြောင့်ဖြောင့်ကြီး မောင်းထွက်လာတော့သည်။ အောင်ပန်းသို့ အသွားလမ်းတစ်လျှောက်လုံး စိတ်ထဲတွင် အတွေးများစွာဖြင့် ရှုပ်ယှက်ခပ်နေသည်။

ထိုသူအောင်ပန်းသို့ လမ်းကြုံလိုက်လိုလျှင် ကားပေါ်ခေါ်တင်လာဖို့လည်းဝန်မလေး။ ကူညီပေးချင်စိတ်လည်းရှိရဲ့သားနှင့် ဘာကြောင့် ကားမရပ်ပေးခဲ့သလဲ။ အကြောက်တရားပင်။ နေ့စဉ်နှင့်အမျှ ပတ်ဝန်းကျင်တွင် ကြားသိနေရသော၊ တွေ့ကြုံနေရသော အသိတရားများကနှိုးဆော်သည့် အကြောက်တရားပင်။ ကျွန်တော်ထိုသူအားကားပေါ်တင်ပြီး အောင်ပန်းသို့ ခေါ်လာခြင်းသည် အပန်းမကြီး။ ဘာမှမနစ်နာ။ ဘာမျှမဟုတ်လှ။ မှန်သည်။ ထိုသူသည် ရိုးရိုးသားသား ကားကြုံစီးသည်မှန်လျှင် ဘာမှမဟုတ်လှ။ သို့သော် ထိုသူသည် ရိုးသားသောသူမဟုတ်ခဲ့လျှင်၊ မိမိကို ဒုက္ခပေးမည့်သူ ဖြစ်နေခဲ့လျှင်၊ ထိုသူနှင့်အတူ တရားမဝင်သော ပစ္စည်းများပါလာခဲ့လျှင်၊ လမ်းခုလတ်တွင် မိမိအား တစ်စုံတစ်ရာလုပ်ခဲ့လျှင် စသော သံသယ ကြောက်စိတ်များက မိမိ၏ကူညီချင်စိတ်ကို ရပ်တန့်ဖျက်ဆီးခဲ့သည်။

ပတ်ဝန်းကျင်တွင် အမြဲလိုလိုကြားနေရသည်။ သတင်းစာများထဲတွင် အမြဲကြားနေရ ဖတ်နေရသည်။ ရန်ကုန် မန္တလေး အမြန်လမ်းတွင် ကားတားသူကိုတွေ့သောကြောင့် ကားရပ်ပေးရာမှ ပစ္စည်းလုဒုက္ခပေးခံရသော သတင်းများ၊ လမ်းခုလတ်တစ်နေရာတွင် တရားမဝင်ပစ္စည်းများပါသော ကားကြုံလိုက်စီးသူအား ကားပေါ်တင်ခေါ်မိသောကြောင့် အစစ်အဆေးနှင့်တွေ့သောအခါ ထိုသူနှင့်အတူ ထောင်တန်းအချုပ်ခန်းသို့ ရောက်ကြရသည့် အကြောင်းများ၊ မိမိကဖြူစင်သော စေတနာထား ကူညီပေးခဲ့သော်လည်း ကျေးဇူးမသိတတ်သူ လူယုတ်မာတို့၏ နောက်ကျောဓါးထိုးမှုများကြောင့် ဘဝပျက်မှုအခြင်းအရာများ စသည်ဖြင့် နားနှင့် မဆံ့အောင် ကြားနေရသည်။ အချို့လည်း ရှိသေးသည်။အိမ်တစ်အိမ်သို့ နွမ်းပါးသော အဝတ်အစားများဖြင့် "မိမိက တစ်ရပ်တစ်ကျေးကပါ အလွန်ဒုက္ခရောက်နေလို့ပါဖြစ်နိုင်ရင် တစ်ညလောက် တည်းခိုခွင့်ပြုပါ" စသည်ဖြင့် စကားပရိယာယ်ဆင်သည်။ ရိုးပြီးစိတ်သဘောကောင်းသော အိမ်ရှင်များကလည်း သနားကာသဘောရိုးဖြင့် လက်ခံသည်။ နောက်တစ်ရက်တွင်ကား အိမ်မှာရှိသော ပစ္စည်းများယူသည့်အပြင် လူကိုပါ အန္တရာယ်ပြုခဲ့တတ်ကြပါသည်။ နောက်လူများ အဘယ်မှာ ကူညီဝံ့တော့မည်နည်း။ ရွှေဆိုင်ကြီးများတွင်လည်းရှိသည်။ လူတစ်ယောက် ဘောက်ချာမပါဘဲ ရွှေတွေလာရောင်းသည်။ ရွှေအရောင်းအဝယ်ဟူသည် ဘောက်ချာပါမှသာ အရောင်းအဝယ်ဖြစ်သည်။ ရွှေရောင်းလျှင်လည်း ဘောင်ချာပါပေးလိုက်သည်။ ရွှေပြန်ဝယ်လျှင်လည်း ဘောက်ချာပါမှသာ ပြန်လက်ခံသည်။ ယခုမူကား ဘောက်ချာမပါဘဲ လာရောင်းသည်။ ရွှေဆိုင်အနေဖြင့် ပြန်ဝယ်ပေးဖို့ အကြောင်းမရှိ။ သို့သော်မရ လာရောင်းသောသူက "သူ၏ကလေး နေမကောင်းဖြစ်လို့သူ၏မိဘ ဆေးရုံတင်ထားရလို့၊ ကျန်းမာရေးမကောင်းလို့" စသောအကြောင်းပြချက်အမျိုးမျိုးတို့ဖြင့် သနားလာအောင်လုပ်သည်။ ဆိုင်ရှင်မှာ ဝယ်ရခက် မဝယ်ရခက်။ မြို့ငယ်များတွင် ပိုဆိုးသည်။ မြို့ကကျဉ်းသဖြင့် လူတစ်ယောက်နှင့်တစ်ယောက် မျက်မှန်းတန်းမိနေသည်။ လူမှုရေးက ရှိသေးပြန်သည်။ ထိုသို့သော အခြေအနေများတွင် ဘောက်ချာမပါဘဲ လာရောင်းလည်း ဆိုင်ရှင်များမှာ အောင့်သက်သက်ဖြင့် ပြန်လက်ခံဝယ်ထားပေးရပါသည်။ ဤသို့ဖြင့် နောက်တစ်နေ့ ရဲတွေရောက်လာသည်။ ဘောက်ချာမပါဘဲ ဝယ်ပေးလိုက်သောပစ္စည်းမှာ ခိုးရာပါပစ္စည်းဖြစ်နေသည်။ အကြောင်းအရင်းကိုမသိသော ဆိုင်ရှင်၊ အားနာတတ်သောဆိုင်ရှင် သူခိုးလက်ခံမှုဖြင့် အမှုရင်ဆိုင်ရတော့မည်။ ထိုကိစ္စတွင် ဆိုင်ရှင်အနေဖြင့် ဘောက်ချာမပါဘဲ ပြန်မဝယ်သင့်သော်လည်း ဆိုင်ရှင်၏ သူတစ်ပါးဒုက္ခကိုကူညီလိုသော၊ လူသားဆန်သည့် နှလုံးသားကြောင့် ဒုက္ခရောက်ရပေသည်။ မသမာသော သူများက လူတစ်ယောက်၏ အားနာတတ်သော၊ သနားတတ်သောစိတ်ကို အသုံးချခြင်းပင်ဖြစ်သည်။ နောက်နောင်မည်သူက ကူညီချင်သော စိတ်စေတနာတစ်ခုတည်းအတွက်နှင့် ကူညီဝံ့တော့မည်နည်း။

ရှေးပဝေဏီကတည်းက ကျွန်တော်တို့ မြန်မာလူမျိုးများတွင် ချစ်စဖွယ်၊ ကြည်နူးဖွယ်ကောင်းသော ဓလေ့လေးတစ်ခုရှိသည်။ ယင်းမှာ တစ်ယောက်ယောက် ဒုက္ခရောက်နေလျှင်၊ အကူအညီလိုနေလျှင် မိမိအတွက် ဘာမျှော်လင့်ချက်မှ မပါဘဲ တတ်အားသရွေ့ ကူညီပေးတတ်ကြခြင်း ဖြစ်သည်။တစ်ယောက်ယောက်က အကူအညီလိုနေတယ် ကိုယ်ကူညီပေးလို့ ထိုသူအဆင်ပြေသွားတယ်။ ကူညီပေးသူရော၊ အကူညီခံရသူပါ ဝမ်းမြောက်ကြည်နူးရသည်။ ရိုးရိုးကလေးပင်။ ရိုးရှင်းခြင်းသည် အလွန်ပင်ကျက်သရေရှိ ဝမ်းမြောက်ဖွယ်ကောင်းလှပါသည်။

ယခုမျက်မှောက် ကျွန်တော်တို့တွင် ထိုသို့ ကူညီချင်စိတ်များအပြည့်အဝရှိသော်လည်း မရိုးသားသောသူများ၏ ပယောဂကြောင့် ထိုကောင်းမြတ်သည့် စိတ်များ ပုန်းခိုနေကြရသည်။ထိုသို့ ပုန်းခိုနေရင်းမှ ကူညီချင်စိတ်များ၊ တစ်ဦးနှင့်တစ်ဦး ရိုင်းပင်းချင်စိတ်များ၊ စာနာစိတ်များ လျော့နည်းသွားခဲ့လျှင်၊ မရှိတော့လျှင် ကျွန်တော်တို့ လူ့ဘောင်လောကကြီးသည် ခြောက်ကပ်ကပ်ဖြင့် အတ္တဆန်သော ငရဲ ပြည်ပမာ ဖြစ်သွားလိမ့်မည်။

ကျွန်တော်တို့အားလုံးရိုးသားသင့်သည်။ တစ်ဦးအပေါ် တစ်ဦး ကိုယ်ချင်းစာစိတ်ထားသင့်သည်။ ကိုယ်လည်း မကောင်းမှု ဒုစရိုက်ကိုရှောင်သင့်သကဲ့သို့ သူတစ်ပါး မကျူးလွန်စေရန်လည်း ဝိုင်းဝန်းပြုပြင်ထိန်းသိမ်းသင့်သည်။ မိမိအကျိုးအတွက် သူတစ်ပါး မျက်ရည်ကျရစေသော အလုပ်များ မလုပ်သင့်ပေ။ ကျွန်တော်တို့ တစ်ဦးကိုတစ်ဦး လိပ်ပြာသန့်သောစေတနာဖြင့် ကူညီလိုသည်။ သန့်ရှင်းသော၊ သံသယမရှိသော စေတနာဖြင့် ကူညီလိုသည်။ တစ်ဦးကိုတစ်ဦး ရိုင်းပင်းလိုသော၊ ကောင်းစေလိုသော၊ အဆင်ပြေစေလိုသော ဖြူစင်သည့် စိတ်ထားများ ထုံမွှမ်းသည့် ပတ်ဝန်းကျင်တွင် အသက်ရှင်လိုသည်။

ယခု မျက်မှောက်ကာလတွင်မူကား မသမာသောသူများ၊ လူမဆန်သောသူများ၊ ဒုက္ခပေးတတ်သောသူများကြောင့် ဖြစ်လာသည့် သံသယကြောက်စိတ်များက ကျွန်တော်တို့၏ ရှိရင်းစွဲကူညီချင်စိတ်၊ စေတနာရှိသော စိတ်ကို ဖျက်ဆီးနေကြပြီလား။

ကျွန်တော်တို့၏မွန်မြတ်သော စိတ်များ အဖျက်ဆီးခံနေကြရပြီလား၊ အဖိနှိပ်ခံနေကြရပြီလား။ ။

ထာဝရမိတ်ဖွဲ့တေး

သူငယ်ချင်းတို့ရေ၊ လာကြပေ
စာကြည့်တိုက်ကိုသွားစို့လေ။
စာပေမိတ်ဆွေ၊ သူငယ်ချင်း
တွေ့ဆုံမိတ်ဖွဲ့ တွေးဆက်နှင်း။
စိတ်ချင်းတူတဲ့၊ လူတွေဆုံ
ဗဟုသုတစုံ။
လူ့ဘုံလောက၊ နှလုံးလှ
စာဖတ်ခြင်းမှုရ။
အများသွေ့ခွာ၊ အမှန်ဆောင်မှာ
စာပေတန်ခိုးပါ။
စာပေဖတ်မှု၊ သိမြင်ရ
ကောင်းကျိုးထာဝရ။
သုတသီလ၊ ပညာရ
အေးချမ်းလှပ၊ ပြည့်ဂုဏ်လှ. . .။

ဖြူလေး(လယ်ဝေး)

ဆောင်းပါး

ရိုးသားမှုဂုဏ် စားၡမကုန်

■ ဆန်းလင်းအောင်

(၁)

အမရပူရ မဟာဂန္ဓာရုံကျောင်းတိုက်အရှင်ဇနကာဘိဝံသဆရာတော်ကြီး ချမှတ်ခဲ့သောစည်းမျဉ်း ၁၀ ချက်တွင် နံပါတ်တစ်အချက်သည် စိတ်ကောင်းရှိဖို့ ပထမဟူ၍ဖြစ်၏။ စိတ်ကောင်းရှိဖို့ ပထမဟူသောစကားသည် မြန်မာမှုနယ်ပယ်တွင် လွန်စွာတွင်ကျယ်လှသော စကားပင်ဖြစ်သည်။ ထို့အတူ သုံးလောကထွတ်ထား သဗ္ဗညုမြတ်စွာဘုရားကိုယ်တော်မြတ်ကြီးကလည်း ဥဇုစ-ဖြောင့်မတ်ရမည်။ သုဟုဇုစ-လွန်စွာဖြောင့်မတ်ရမည် ဟူ၍ မိန့်ဆိုခဲ့ဖူးသည်။

ရိုးသားမှုဂုဏ်ဟူသည် လေညာလေတင် ထက်အာကာဝန်းကျင် ရှစ်ခွင်ရပ်လုံး ပျံ့နှံ့နိုင်စွမ်းရှိသည့် မွှေးပျံ့ကြိုင်သင်းသည့် သီလရနံ့မျိုးဖြစ်သည်။ ရိုးဂုဏ်ဟူသည် အတ္တတဏှာလောဘနှင့် စစ်ခင်း၍ အနိုင်ရလာမှုကို ပြည့်ဝန်းသော မြင့်မြတ်သည့် ဂုဏ်အင်္ဂါတစ်ပါးဖြစ်သည်။ မိမိကိုယ်ကို အောင်နိုင်သူမျိုးမှရနိုင်မည့် ဂုဏ်မျိုးဖြစ်သည်။ မိမိရသင့်ရထိုက်သည့် အခွင့်အရေးထက်ပိုမယူဘဲ စောင့်စည်းနိုင်ရန်မှာ အတ္တလောဘကိုချိုးနှိမ်နိုင်မှ ဖြစ်မည်။

(၂)

ရိုးသားမှုနှင့်စပ်လျဉ်း၍ လွန်ခဲ့သောလက အွန်လိုင်းတွင် ဖတ်လိုက်ရသော ဝတ္ထုတိုတစ်ပုဒ်ကိုပြေးသတိရမိသည်။ ဝတ္ထု၏အမည်မှာ "အစသည်တစ် အဆုံးသည်သိက္ခာ" ဖြစ်ပြီး ရေးသူမှာ စာရေးဆရာဇေဦးယျာဖြစ်သည် ။

အဆိုပါဝတ္ထုတွင် လူတို့သည် အစပထမဖြစ်သော တစ်ကို လွန်မြောက်လာသည်နှင့် တစ်၏နောက်မှာ ကပ်ပါလာသော နှစ်သုံးလေးတို့ကို ထပ်မံကျော်ဖြတ်ဖို့ မခဲယဉ်းတော့ကြောင်း ပညာသားပါပါ တင်ပြထားသည်ကို တွေ့ရသည်။ ဆိုလိုသည်မှာ ပစ္စည်းဥစ္စာများကို မခိုးဖူးသူသည် ပထမအကြိမ်ခိုးယူပြီးပါက ဒုတိယအကြိမ်၊ တတိယအကြိမ်၊ စတုတ္ထအကြိမ် ထပ်မံခိုးယူဖို့ မူလအစဖြစ်သော ပထမအကြိမ်လောက် စိုးရွံ့ခြင်းမရှိတော့ကြောင်း တင်ပြထားခြင်းပင်ဖြစ်သည်။ ထို့ကြောင့် မကောင်းမှုကိုကျူးလွန်ဖို့အတွက် အစပထမဖြစ်သော တစ်ကို ကျူးလွန်ပြီးသည်နှင့် အဆုံးတွင်ပေးဆပ်လိုက်ရသည်မှာ မိမိ၏သိက္ခာပင်ဖြစ်ကြောင်းရေးသားထားသည်မှာ မှတ်သားဖွယ်ရာပင်ဖြစ်သည်။

တစ်ဖန် စာရေးဆရာလက်ာရည်ကျော်၏ "ဥပေက္ခာလူ"ဟူသော ဝတ္ထုတိုတွင်လည်း ရိုးသားမှုဂုဏ်ကိုမက်သော၊ လာဘ်မစားသော၊ သမာသမတ်ကျကျ တရားစီရင်တတ်သော တရားသူကြီးတစ်ဦး၏အကြောင်းကို ရေးဖွဲ့ထားသည်မှာ အတုယူဖွယ်ပင်ဖြစ်သည်။ ပို၍မြင့်သောဘဝကို လိုချင်သော မိန်းမဖြစ်သူက ကွာရှင်းခဲ့စေကာမူနောင်တတစ်ဖန် ပူဆွေးခြင်းမရှိဘဲ "ငါ့နေရာမှာ မသမာတဲ့ တရားသူကြီးရောက်လာရင် ပြည်သူတွေ ငါတို့မိသားစုထက်ပိုပြီး ဆင်းရဲကြလိမ့်မယ်"ဟူ၍ ပြောဆိုနေပုံမှာ တရားရှိသော စိတ်ထားလှသော ရိုးသားသော တရားသူကြီးဖြစ်သူအပေါ် လေးစား အားကျဖြစ်ရသည်။

တစ်ခါကလည်း ကျွန်တော်၏ကျေးရွာမှ အမျိုးသမီးကြီးတစ်ဦးက သူမ၏သမီးသည်ကျောင်း၌ အသန့်ရှင်းဆုံးဆုရကြောင်း ဂုဏ်ယူဝင့်ကြွားစွာ စကားဆိုလာသည်။ ကျွန်တော်က အသန့်ရှင်းဆုံးဆုဆိုတာဘာလဲဟု မေးသောအခါ ကျောင်း၌ဆွဲကြိုးကောက်ရ၍ ဝတ္တာရားသိသိ ကျောင်းအုပ်ကြီးထံ အပ်နှံသောကြောင့် မူလပိုင်ရှင်က ကျေးဇူးတင်စကားပြော၍ မုန့်ဖိုးပေးကြောင်း၊ ထို့နောက် ကျောင်းပညာရည်ချွန်ဆုပေးပွဲ၌ အသန့်ရှင်းဆုံးဆုဟူ၍ သူမ၏သမီးအား ချီးမြှင့်ကြောင်း ဝမ်းသာအာရပြောရှာသည်။

ထိုအမျိုးသမီးကြီးပျော်သကဲ့သို့ ကျွန်တော်၏ရင်တွင်း၌လည်းကြည်နူးရပါသည်။ ဤသို့သော လုပ်ရပ်သည် ပြုသင့်ပြုထိုက်၊ အတုယူထိုက်သော ဂုဏ်ယူဖွယ်လုပ်ရပ်တစ်ခုပင်ဖြစ်သည်။

(၃)

"ရိုးသားမှုဂုဏ်စား၍မကုန်" ဟူသောစကားအတိုင်း လိုက်နာကျင့်ကြံကြသူများသည် အနည်းနဲ့အများဆိုသလို ရှိကြပါသေးသည်။ ဘဝအောင်မြင်မှုတံခါးကိုဖွင့်လှစ်ရာ၌ ရိုးသားမှုဟူသော သော့တစ်ချောင်းရှိရန်လိုလေသည်။ ရိုးသားမှုဟူသော ဂုဏ်ကြောင့် အမြင့်သို့ရောက်သွားသော သာဓကတစ်ခုကို တင်ပြလိုပါသည်။

တစ်ခါက ဘုရင်ကြီးတစ်ပါးသည် မိမိ၏သမီးတော်အား ရိုးသားဖြောင့်မတ်သူနှင့်သာ လက်ထပ်ထိမ်းမြားပေးလိုသည်။ ထို့ကြောင့် နိုင်ငံအဝန်း လူပျိုတော်များအား နန်းရင်ပြင်၌ စုဝေးစေ၍ တစ်ဦးလျှင် မျိုးစေ့တစ်စေ့ဆီ ဝေငှပေးသည်။ ထို့နောက် ဘုရင်ကြီးက ဤမျိုးစေ့များသည် ပန်းမျိုးစေ့များဖြစ်ကြောင်း ဤမျိုးစေ့များအား စနစ်တကျ ပြုစုပျိုးထောင်၍ နောက်တစ်နှစ်ယခုလိုအချိန်၌ အလှဆုံးပန်းပွင့်ဆက်သနိုင်သူအား သမီးတော်နှင့်ထိမ်းမြားပေး၍ အိမ်ရှေ့မင်းအရာမြှောက်မည်ဖြစ်ကြောင်း မိန့်တော်မူလိုက်သည်။

သတ်မှတ်ထားသောအချိန်သို့ ရောက်သောအခါ လူပျိုတော်အသီးသီးတို့သည် အလှဆုံးပန်းပွင့်များအား ဆက်သကြသော်လည်း တစ်ယောက်သော လူပျိုတော်မှာကား မည်သည့်ပန်းပွင့်မှ ပါမလာခဲ့။ ဘုရင်ကြီးက "အခြားသူများ သူ့ထက်ငါ ပန်းပွင့်များယူဆောင်လာသော်လည်း အသင်ကအဘယ်ကြောင့် မယူလာသနည်း"မေးသောအခါမှ လူပျိုတော်က "အကျွန်ုပ်သည် အရှင်မင်းကြီးပေးလိုက်သောမျိုးစေ့ကို တစ်နှစ်ပတ်လုံးပျိုးထောင်ပါသော်လည်း အပင်ပေါက်မလာသောကြောင့် မည်သည့်ပန်းပွင့်မှ ယူဆောင်မလာနိုင်ကြောင်း" လျှောက်ထားသည်။

ထိုအခါမှ ဘုရင်ကြီးက "ငါသည် ရိုးသားသောသူကို ရှာလို၍ယမန်နှစ်က သင်တို့အား ပွက်ပွက်ဆူနေသော ရေနွေးထဲ၌ ထည့်၍ ပြုတ်ထားသောပန်းမျိုးစေ့များကို ပေးခဲ့သည်။ ထိုမျိုးစေ့များသည် ဘယ်သောအခါမှ အပင်ပေါက်လာမည်မဟုတ်။ ယခုမူမည်သည့်ပန်းပွင့်မှ ယူဆောင်မလာနိုင်သော ရိုးသားသောလူငယ်သည် ငါလိုလားတောင့်တအပ်သော လူပင်ဖြစ်၏" ဟုမိန့်တော်မူ၍ အဆိုပါလူငယ်အား သမီးတော်နှင့် ထိမ်းမြားလက်ထပ်ပေး၍ အိမ်ရှေ့မင်းအရာမြှောက်လိုက်လေသည် ။

(၄)

"ရိုးသားမှုဆိုတာ တန်ဖိုးကြီးတဲ့အရာဖြစ်တယ်။ အပေါစားလူတွေဆီက မမျှော်လင့်နဲ့" ဟူသောစကားကို ကြားဖူးနားဝရှိခဲ့သည် ။ ထို့အပြင် "ဘဝဆိုတာတိုတိုလေး သတ်ပုံမှားတာနဲ့ အဓိပ္ပာယ်ဆိုတာပြောင်းသွားကြတယ်" ဟူသောစကားကိုလည်းရင်ထဲ၌အကြိမ်ကြိမ်ရေရွတ်နေမိသည်။ မှန်ပါသည်။ ကျွန်တော်တို့ရှင်သန်ရသော လူ့ဘဝသည် သက်တမ်းအားဖြင့် တိုတောင်းလှပါသည်။ ထိုတိုတောင်းလှသောဘဝတွင် အဓိပ္ပာယ်ရှိရှိလူပီသစွာရှင်သန်နေထိုင်ရန်မှာ အရေးကြီးလှပါသည်။ မနာလိုမုန်းတီးစိတ်များ လောင်မြိုက်ကာ မိမိ၏ဘဝအား သတ်ပုံမမှားစေရန် အထူးဂရုပြုကြဖို့ တိုက်တွန်းရေးသားလိုက်ရပါသည်။

ပိုင်ရှင်ကိုယ်တိုင်အမြန် ရောင်းမည်

တောင်ဥက္ကလာ သံသုမာလမ်း ကျောကပ် ပထမထပ် အလုံးစုံပြင်ဆင်ပြီး တိုက်ခန်း (၁၈ပေ×၅၅ပေ) ရောင်းမည်။ သိန်း၄၅၀ညှိနှိုင်း

Ph:09-781926590

ပိုင်ရှင်ကိုယ်တိုင်အမြန် ရောင်းမည်

တောင်ဥက္ကလာပ၊ မာဃလမ်းမပေါ်ရှိ အလုံးစုံပြင်ဆင်ပြီး၊ ဒုတိယထပ်တိုက်ခန်း (၁၈ပေ×၅၅ပေ) ရောင်းမည်။ သိန်း ၅၂၀ ညှိနှိုင်း။

Ph:09-781926590

စလင်းမြို့နယ်အသင်း(ရန်ကုန်)
နှစ်ပတ်လည်သင်းလုံးကျွတ်အစည်းအဝေး၊ သက်ကြီးပူဇော်ပွဲ
ပညာရည်ချွန်ဆုပေးပွဲ

စလင်းမြို့နယ်အသင်း(ရန်ကုန်)၏ (၄၇)ကြိမ်မြောက် နှစ်ပတ်လည်သင်းလုံးကျွတ် အစည်းအဝေး၊ သက်ကြီးပူဇော်ပွဲနှင့် ပညာရည်ချွန်ဆုပေးပွဲကို အောက်ပါအစီအစဉ်အတိုင်း ကျင်းပပြုလုပ်မည်ဖြစ်ရာ ရန်ကုန်ရောက် စလင်းမြို့နယ်သူ၊ မြို့နယ်သားအားလုံး မပျက်မကွက်တက်ရောက်ကြပါရန် လေးစားစွာဖိတ်ကြားအပ်ပါသည်။

နေ့ရက်။ ။ ၂၇-၁-၂၀၁၉ရက် (တနင်္ဂနွေနေ့)
အချိန်။ ။ နံနက် ၉း၀၀နာရီ
နေရာ။ ။ ဂန္ဓကုဋီတိုက်၊ စလင်းပရိယတ္တိစာသင်တိုက်၊ ပန်းပင်ကြီးလမ်း၊ ကြည့်မြင်တိုင်မြို့နယ်၊ ရန်ကုန်မြို့။

အသက်(၇၅)နှစ်နှင့်အထက် သက်ကြီးဘိုးဘွားများနှင့် ၂၀၁၈ခုနှစ် အခြေခံပညာအထက်တန်းအောင် ဂုဏ်ထူးရအသင်းဝင်များ၏ သားသမီးများစာရင်းကို ၂၀-၁-၂၀၁၉ရက် နောက်ဆုံးထား၍ ဦးဌေးကြွယ် (ဖုန်း ၀၉-၉၇၉၂၀၄၄၀၆)၊ ဒေါက်တာသိန်းညွန့် (ဖုန်း ၀၉-၂၅၀၀၈၃၅၅၄)၊ ဦးစိုးညွန့် (ဖုန်း ၀၉-၇၉၉၈၉၆၁၉၇)၊ ဦးစန်းညိုအောင် (ဖုန်း ၀၉-၂၅၀၁၅၄၀၄၈)၊ ဗိုလ်မှူးသန်းအေး(ငြိမ်း) (ဖုန်း ၀၉-၅၀၇၉၄၇၁)၊ ဦးသိန်းထွန်း (ဖုန်း ၀၉-၅၀၄၀၅၀၀)၊ ဦးဝင်းလှိုင် (ဖုန်း ၀၉-၆၅၁၉၂၁၃၇၇)၊ ဦးလင်းသက်မော် (ဖုန်း ၀၉-၅၁၁၇၂၉၉) နှင့် နီးစပ်ရာ အမှုဆောင်များထံ ဆက်သွယ်ပေးပို့ကြပါရန် နှိုးဆော်အပ်ပါသည်။ အစည်းအဝေးကျင်းပပြီး နေ့လယ်စာကို ကြက်ဆီထမင်း၊ ရေခဲမုန့်တို့ဖြင့် ဧည့်ခံကျွေးမွေးပါမည်။ရေခဲမုန့်အလှူရှင်မှာ ဦးဌေးကြွယ်-ဒေါ်သန်းသန်းတို့ဖြစ်ပြီး ကြက်ဆီထမင်းအလှူရှင်များမှာ (၁) ဒေါ်ခင်ဌေးယု၊ ပါရမီ၊ ရန်ကင်း(၂)ဒေါက်တာ အောင်မြင့်ကြည်၊ ရူပဗေဒဌာန၊ မကွေးတက္ကသိုလ်တို့ဖြစ်ပါသည်။

အမှုဆောင်အဖွဲ့

(၅၁)ကြိမ်မြောက် အလောင်းတော်ကဿပ ဖူးမြော်ရန်

အလောင်းတော်ကဿပ အရှင်မြတ်ကြီးအား (၅၁)ကြိမ်မြောက် ထမနဲ ဆွမ်းနှင့်ဆီမီး (၉၀၀၀) ကပ်လှူပူဇော်ပွဲသို့ ၁၅-၂-၂၀၁၉ရက်တွင် ကျေးဇူးတော်ရှင် ဖိုးဝင်းတောင် ပုပ္ပားကျောင်း ဆရာတော်ကြီး ဘဒ္ဒန္တသုမန(အဂ္ဂမဟာ သဒ္ဓမ္မဇောတိကဓဇ)၏ သာသနာပြုခရီးစဉ်ကို အစဉ်မပျက် အလောင်းတော်ကဿပ ဝန်ဆောင်အဖွဲ့ ဆရာတော်ဘဒ္ဒန္တ ပညာသာမိ(အဂ္ဂမဟာ သဒ္ဓမ္မဇောတိကဓဇ) ပုပ္ပား-ကုမာရာ ရာမကျောင်းတိုက် ပဓာနနာယကဆရာတော်နှင့် ဖိုးဝင်းတောင် ပုပ္ပားကျောင်းဆရာတော် ဘဒ္ဒန္တဝိမလတို့မှ ဦးဆောင်၍ ပဋ္ဌာန်းဆက်ပါရမီရှင်များ သွားရောက် ဖူးမြော်ကြမည်ဖြစ်ပါသည်။ သို့ဖြစ်ပါ၍ ဖိုးဝင်းတောင်နှင့် အလောင်းတော်ကဿပ သာသနာပြု အဂ္ဂမဟာသဒ္ဓမ္မဇောတိကဓဇ ဘဒ္ဒန္တသုမန ဆရာတော်ကြီး ဘုရားဖူးခရီးစဉ် နှစ်(၅၀)ပြည့် အထိမ်းအမှတ်အဖြစ် ဆရာတော်ကြီး သီတင်းသုံးရာ စစ်ကိုင်းတိုင်းဒေသကြီး ယင်းမာပင်ခရိုင်၊ ယင်းမာပင်မြို့နယ်၊ ဖိုးဝင်းတောင် ပုပ္ပားကျောင်းအတွင်း၌ ဆောက်လုပ်ပြီးစီးထားသော ရွှေရတုဆွမ်းစားကျောင်း ကြီးအား (၁၃၈၀ ပြည့်နှစ်၊ တပို့တွဲလဆန်း ၁၃ရက်)၊ ၂၀၁၉ ခုနှစ်၊ ဖေဖော်ဝါရီလ ၁၇ရက်နေ့တွင် လှူဒါန်းမှု အစုစုတို့ကို စုပေါင်း၍ ရေစက်ချပွဲကို အတူတကွ ကျင်းပပြုလုပ်သွားမည်ဖြစ်ပါသောကြောင့် အလှူရှင်အပေါင်းတို့အား ဖိတ်ကြားအပ်ပါသည်။ (၅၁)ကြိမ်မြောက် အလောင်းတော်ကဿပ ဖူးမြော်ရန်နှင့် ရွှေရတုဆွမ်းစားဆောင် ရေစက်ချပွဲသို့ လိုက်ပါလိုသည့် ဘုရားဖူးပါရမီရှင်များ ၃၁- ၁-၂၀၁၉ရက် နောက်ဆုံးထား၍ အလောင်းတော်ကဿပ ဝန်ဆောင်ဆရာတော် ဘဒ္ဒန္တပညာသာမိ(ပုပ္ပား-ကုမာရာ ရာမကျောင်းတိုက် ဖုန်း ၀၉-၂၂၂၀၃၉၃) ဝန်ဆောင်အဖွဲ့ အကျိုးတော်ဆောင် ဦးမိုးမြင့်အောင် အမှတ်(၃၉)၊ ကျွန်းတောကျောင်းလမ်း၊ စမ်းချောင်းမြို့နယ်၊ ရန်ကုန်မြို့။ ဖုန်း- ၀၉-၈၉၅ ၂၀၁၇၁၉၊ ၀၉-၄၂၀၁၉၈၀၀၀ သို့ဆက်သွယ်စာရင်းပေးသွင်းနိုင်ကြပါသည်။

အင်္ဂလိပ်စာဌာန မိသားစု (ရန်ကုန်)
(၁၉)ကြိမ်မြောက် အာစရိယပူဇော်ပွဲနှင့် မိတ်ဆုံညစာစားပွဲ
၂၀၁၉ ခုနှစ်၊ ဖေဖော်ဝါရီ လ ၁၂ ရက်(အင်္ဂါနေ့)
(ပြည်ထောင်စုနေ့)

ရန်ကုန်မြို့ရှိ တက္ကသိုလ်များ၏ အင်္ဂလိပ်စာဌာနများမှ သက်ပြည့်အငြိမ်းစားယူခဲ့ကြသော ဆရာကြီး၊ ဆရာမကြီးများကို နံနက် ၁၀နာရီမှ ၁၂ နာရီထိ တက္ကသိုလ်များဓမ္မာရုံကြီးတွင် ပူဇော်ကန်တော့ကြပြီး မိတ်ဆုံညစာစားပွဲကို ရန်ကုန်တက္ကသိုလ်(ပင်မ)၊ ပင်လုံဆောင်ခြံဝင်းတွင် စည်ကားသိုက်မြိုက်စွာ ကျင်းပမည်ဖြစ်ပါသည်။

ကန်တော့ငွေထည့်ဝင်လှူဒါန်းကြပါရန်နှင့် စုံစုံညီညီတက်ရောက်ကြပါရန် ရပ်နီးရပ်ဝေးရှိ အင်္ဂလိပ်စာ ကျောင်းသား၊ ကျောင်းသူဟောင်းများအားလုံးကို ဖိတ်ကြားနှိုးဆော်အပ်ပါသည်။

ဆက်သွယ်လှူဒါန်းရန်

ရန်ကုန်တက္ကသိုလ်၊ အင်္ဂလိပ်စာဌာန(ပင်လုံဆောင်)

ဒေါက်တာပိုးပိုး ၀၉-၅၁၄၄၅၇၆	ကိုအောင်နိုင်မိုး ၀၉-၅၄၁၄၁၄၄
ဒေါက်တာအေးမိုးမိုး ၀၉-၅၀၃၂၀၆၂	ကိုအောင်ကျော်သန်း ၀၉-၄၃၁၇၁၀၂၄
ဒေါက်တာသီတာအေး ၀၉-၇၃၀၄၁၇၂၄	ကိုဇော်ဝင်း ၀၉-၅၁၂၈၈၅၉
ဒေါက်တာခင်နှံ့သာဦး ၀၉-၄၂၀၀၄၅၅၃၆	ကိုသန်းထက် ၀၉-၄၃၀၂၁၃၅၇
ကျောင်းသားကျောင်းသူဟောင်းများ	မကက်သလင်းသိန်း ၀၉-၅၀၂၆၄၇၀
ကိုအုန်းဝမ် ၀၉-၂၅၀၀၅၄၂၂၃	မအေးမွန်@Alice ၀၉-၉၆၅၆၀၆၂၀၄
ကိုအာသာ ၀၉-၅၀၄၄၂၆၇	မမီမီကို ၀၉-၄၃၁၀၉၃၂၃
ကိုရန်ငြိမ်း ၀၉-၅၀၁၂၇၈၃	မထက်ထက်အောင် ၀၉-၅၁၃၃၇၆၅
ကိုမြတ်သူဝင်း ၀၉-၅၁၀၃၇၂၅	မစောရည်မွန် ၀၉-၇၃၂၂၄၀၂၇
ကိုထွန်းလင်း ၀၉-၅၁၃၄၅၂၅	မသီရိအောင်မြင့် ၀၉-၅၁၅၁၆၁၉

ကန့်ကွက်နိုင်ပါကြောင်းအများသိစေရန်ကြေညာခြင်း

ရန်ကုန်မြို့၊ ဒဂုံမြို့သစ်(အရှေ့ပိုင်း)မြို့နယ်၊ (၅)ရပ်ကွက်၊ မြေတိုင်းရပ်ကွက်အမှတ်(၅)၊ တော်ဝင်လမ်းတွင် တည်ရှိသော အမှတ်(၄၂၂)ဟု ခေါ်တွင်သည့် (အလျားပေ ၆၀× အနံပေ ၄၀)အကျယ်အဝန်းရှိ ဦးသိန်းအောင် [AB-၀၁၅၈၉၂] အမည်ပေါက်သော နှစ်(၆၀)ဂရန်မြေနှင့် ယင်းမြေပေါ်တွင် ဆောက်လုပ်ထားသည့် သွပ်မိုး၊ ပျဉ်ခင်း၊ အပေါ်ပိုင်းပျဉ်ကာ (၂)ထပ်အိမ် (၁)လုံးအပါအဝင် အကျိုးခံစားခွင့်အရပ်ရပ်အားလုံးကို မြေကွက်အမည်ပေါက် ဦးသိန်းအောင်ထံမှ အမွေဆက်ခံ၍ ပိုင်ဆိုင်လာသူများဖြစ်သည့် ဦးအောင်ညွန့်၊ ဦးလှဝင်း၊ ဒေါ်စန်းမြင့်၊ ဦးမျိုးခိုင်၊ ဒေါ်နီနီဝင်း၊ ဦးတင်ထွန်း တို့ကအဆိုပါ မြေကွက်နှင့် အိမ်တို့ကိုစွန့်လွှတ်ထားခြင်း၊ လှူဒါန်းထားခြင်း၊ ပေါင်နှံထားခြင်း၊ ပေးကမ်းထားခြင်း၊ အာမခံအဖြစ် တင်သွင်းထားခြင်း စသည့်တစ်နည်းနည်းဖြင့် လွှဲပြောင်းထားခြင်းမရှိကြောင်း ဝန်ခံကတိပြု၍ ရောင်းချရန် ကမ်းလှမ်းလာသည်ကို ကျွန်ုပ်မိတ်ဆွေမှအရောင်းအဝယ်ပြုလုပ်ရန် သဘောတူသဖြင့် ရောင်းချသည့်ပစ္စည်းတန်ဖိုး၏ ရောင်းကြေးငွေအနက် တစ်စိတ်တစ်ဒေသကို စရန်ငွေအဖြစ် ပေးချေထားပြီးဖြစ်ပါသည်။အရောင်းအဝယ်ပြုလုပ်မှုကို ကန့်ကွက်လိုပါက ဤသတင်းစာကြော်ငြာပါသည့်နေ့မှစ၍ (၇)ရက်အတွင်း ခိုင်လုံသည့် တရားဝင်စာချုပ်စာတမ်း၊ စာရွက်စာတမ်း အထောက်အထားမူရင်းများဖြင့် လာရောက်ကန့်ကွက်နိုင်ပါသည်။ သတ်မှတ်ရက်အတွင်း ကန့်ကွက်မှုမရှိပါက ရောင်းဝယ်မှုကို ဥပဒေနှင့်အညီ ဆက်လက်ဆောင်ရွက်သွားမည်ဖြစ်ကြောင်း အများသိစေရန် ကြေညာအပ်ပါသည်။

လွှဲအပ်ညွှန်ကြားချက်အရ
ဦးဝင်းဗိုလ် (H.G.P,LL.B) တရားလွှတ်တော်ရှေ့နေ (စဥ်-၇၇၉၁)
အမှတ်-၈၊ ဥတ္တာ(၁)လမ်း၊ (ဂ)ရပ်ကွက်၊ မြောက်ဥက္ကလာပမြို့နယ်၊ ဖုန်း ၀၉-၅၁၈၀၉၈၅

ရန်ကုန်တက္ကသိုလ် သချာဌာနမှ ထုတ်ဝေသော
တက္ကသိုလ်ဝင်တန်းအဆင့် သင်္ချာကျွန်နယ်
(၂၀၁၈-၂၀၁၉) ထွက်ပြီ

ဆက်သွယ်ရန် - ရန်ကုန်တက္ကသိုလ်၊ သင်္ချာဌာန
ဖုန်း-၀၉၅၀၂၆၉၆၁

တရုတ်ပြည်ဝေတျင်းဖြန့်တိုင်းရင်းအကြောထောက်/အကြောဖွင့်

တရုတ်ကျွန်းမာရေးသမားတော် ဦးဘုန်းအောင် 中醫師 劉火炎

ဖုန်း- 09 5052751

ပုလဲ

Since 1996

၂၀၁၅ / ၁၆ / ၁၇ (၃) နှစ်ဆက်တိုက်ရန်ကုန်မြောက်ပိုင်းခရိုင်
တက္ကသိုလ်ဝင်တန်းအောင်ချက်အကောင်းဆုံး (၃) ကျောင်းစာရင်းဝင်
ဆရာဝန်များဦးစီးသော
(KGမှ ၁၀တန်း)
စံပြဘော်ဒါ နှင့်ကိုယ်ပိုင်အထက်တန်းကျောင်း

ဘက်စုံကျောင်းတစ်ကျောင်းအဖြစ် ကျောင်းသားများကို သင်ရိုးကုန် သင်ကြားပေးသည့်အပြင် ကွန်ပျူတာ၊ အင်္ဂလိပ် (4 Skill)၊ အားကစား၊ ပန်းချီ၊ ဂီတ၊ ပြည့်သူ့နီတိ၊ ဘင်ခရာ၊ ကိုယ်ခံပညာ၊ ပြည်တွင်းပြည်ပ လေ့လာရေးခရီးများ၊ ဆိတ်ငြိမ်ခြံဝန်းကျယ်၊ Air-Con တပ်စာသင်ဆောင်/အိပ်ဆောင်

(၁၀) တန်း – ထူးချွန်စွာအောင်မြင်စေရန်၊ နားလည်စေရန် အထူးလေ့ကျင့်ပေးသည်။
(၉) တန်းအထူး – သင်ရိုးကုန်သင်ပေး၍နှစ်ဝက်မှစ၍ (၁၀) တန်းစာပါ ထပ်ဆောင်းကြိုသင်ပေးပါသည်။
(၈) တန်းအစိုးရစစ် အတွက် သင်ရိုးကုန်သင်ပေးပြီး အထူးလေ့ကျင့်ပေးသည်။

အမှတ်(၇၇) ၄ဝါလမ်း၊ ပုလဲမြို့သစ်၊ မင်္ဂလာဒုံမြို့နယ်၊ ရန်ကုန်တိုင်းဒေသကြီး။ ဖုန်း - ၀၉-၄၅၆၃၉၉၉၉၁၊ ၀၉-၄၅၆၃၉၉၉၉၂

မင်္ဂလာပါ

အိမ်ပြောင်း၊အိမ်ရွှေ့လုပ်ငန်း
မြို့တွင်း/နယ်ဝေးများအတွက်
ဈေးနှုန်းချိုသာစွာဖြင့်
Box ကားမျိုးစုံဖြင့်
အလုပ်သမားစီစဉ်ပေးသည်။
09-450042704
09-250095116
09-420096296

အောက်ဖော်ပြပါ ပုဂ္ဂိုလ်များမှ ဤဌာနသို့ ဆောက်လုပ်ခွင့်လျှောက်ထားလာသည့်အတွက် ကန့်ကွက်လိုပါက ခိုင်လုံသောပိုင်ဆိုင်မှုအထောက်အထား စာရွက်စာတမ်းများနှင့်တကွ ကြေညာချက်ပါရှိသည့် ရက်မှစ၍ ရက်ပေါင်း(၁၅)ရက်အတွင်း ဤဌာနသို့လျှောက်ထားကန့်ကွက်နိုင်ကြောင်း အသိပေးကြေညာအပ်ပါသည် -

စဉ်	အမည်	မှတ်ပုံတင်	လိပ်စာ	မြေတိုင်း	မြေကွက်	မြေအမည်ပေါက်
၁	ဦးခွန်ချန်ခွန်	၁/ပတအ(နိုင်)၀၃၁၁၄၁	၇၇၊ ပုဂံညောင်ဦးလမ်း၊ ၁၄၂-ရပ်ကွက်၊ ဒဂုံမြို့သစ်(တောင်ပိုင်း)	၁၄၂	၇၇	ဦးကျော်မျိုးထွန်း+ဦးထွန်းဝေ
၂	ဦးကျော်ဦး	၁၂/လသန(နိုင်)၀၀၇၉၂၅	၄၉၄၊ ဘုရင့်နောင်လမ်း၊ ရွာမအနောက်ရပ်ကွက်၊ အင်းစိန်	၂၁-ရွာမ	၆၈/B	ဦးဘိုလှ၊ ဒေါ်ရင်
၃	ဒေါ်မြူးရှိ	၁၂/တတတ(ပြု)၀၀၀၀၂၄	၂၁၇၊ သုမနလမ်း၊ ၃/မာန်ပြေရပ်ကွက်၊ သာကေတ	၃/မာန်ပြေ	၂၁၇	ဒေါ်တင်မိ+၃
၄	ဒေါ်စန်းစန်းမြ	၁၂/အစန(နိုင်)၁၀၉၇၃၈	၁၉၂/ခ၊ စေယျာသီရိ(၂)လမ်း၊ ၁၆-ရပ်ကွက်၊ လှိုင်သာယာ	သကမ-၁၃	၁၉၂/ခ	ဒေါ်တင်လှ
၅	ဦးသောင်းကြိုင်	၈/ပခက(နိုင်)၁၁၉၄၅၁	၆၀၁/က၊ ဗိုလ်အောင်ကျော်လမ်း၊ ၁၉-ရပ်ကွက်၊ လှိုင်သာယာ	သကမ-၁၅	၆၀၁/က	ဦးစိုးငြိမ်း
၆	ဦးကျော်သီဟ	၁၂/အစန(နိုင်)၀၀၃၃၁၈	၁၀၃၀၊ ရတနာသိယံလမ်း၊ ၉၀-ရပ်ကွက်၊ ဒဂုံမြို့သစ်(ဆိပ်ကမ်း)	၉၀	၁၀၃၀	ဦးကျော်ဦး
၇	ဦးစိန်သန်း	၇/ပခန(နိုင်)၁၁၉၅၀၀	၂၅၃/က၊ ဇမ္ဗူသီရိ(၈)လမ်း၊ ၆/အနောက်ရပ်ကွက်၊ သာကေတ	၆/အနောက်	၂၅၃/က	ဒေါ်ခင်ထွေး
၈	ဦးဇော်အေး	၁၂/သကတ(နိုင်)၁၀၉၆၄၆	၁၄၆၉/က၊ ထူပါရုံ(၁၃)လမ်း၊ ၁/ထူပါရုံရပ်ကွက်၊ သာကေတ	၁/ထူပါရုံ	၁၄၆၉	ဒေါ်သန်းရီ ဦးအရင်
၉	ဦးသီဟကျော်သူ	၁၂/ရပသ(နိုင်)၀၀၂၉၂၂	၂၈၈/က၊ တကောင်း(၃)လမ်း၊ ၆-ရပ်ကွက်၊ ရွှေပြည်သာ	၂၀	၂၈၈/က	ဦးလှဝင်း
၁၀	ဒေါ်မလေး	၅/ပလန(နိုင်)၀၅၆၇၂၉	၆၆/ခ၊ လှိုင်းဘွဲ့လမ်း၊ ၁၀-ရပ်ကွက်၊ ရွှေပြည်သာ	၄၄	၆၆/က	ဦးတင်မင်း
၁၁	ဦးလှထွန်း+၁	၁၂/သကတ(နိုင်)၁၀၈၈၃၄	၄၂၀၊ မာန်ပြေ(၁၈)လမ်း၊ ၃-ရပ်ကွက်၊ သာကေတ	၃	၄၂၀	ဦးလှထွန်း၊ ဒေါ်တင်အေးကြည်
၁၂	ဒေါ်လွင်လွင်အေး	၇/ဝမန(နိုင်)၁၂၅၂၂	၃၅၅/ခ၊ ရွှေဝါထွန်း(၇)လမ်း၊ ၁၂-ရပ်ကွက်၊ လှိုင်သာယာ	၁၀	၃၅၅/ခ	ဦးစောစန်မြရယ်ထွန်း
၁၃	ဦးမိုးနိုင်	၁၂/မရက(နိုင်)၁၅၁၃၆၃	၇၀၃/ခ၊ မင်းကျော်စွာ(၈)လမ်း၊ ၂၀-ရပ်ကွက်၊ လှိုင်သာယာ	သကမ-၁၇	၇၀၃/ခ	ဦးမောင်ချစ်
၁၄	ဦးအာကာကျော်	၁၂/ကမရ(နိုင်)၀၅၄၀၆၂	၁၅၈၈/က၊ ဝဏ္ဏမာလမ်း၊ ၁၉-ရပ်ကွက်၊ ရွှေပြည်သာ	၄၈	၁၅၈၈	ဦးအောင်တိုး
၁၅	ဒေါ်ဥမ္မာ	၁၂/ရကန(နိုင်)၀၅၃၄၉၈	၁၅၇၊ အောင်တံခွန်(၄)လမ်း၊ ၂၉-ရပ်ကွက်၊ ဒဂုံမြို့သစ်(မြောက်ပိုင်း)	၂၉	၁၅၇	ဦးထွန်းကြည်
၁၆	ဒေါ်ခင်နီနီကျော်	၁၂/အလန(နိုင်)၀၃၄၄၈၈	၃၃၅၊ ဘုရင့်နောင်လမ်း၊ ၃၉- ရပ်ကွက်၊ ဒဂုံမြို့သစ်(မြောက်ပိုင်း)	၃၉	၃၃၅	ဗိုလ်ကြီးနိုင်ဝင်း
၁၇	ဦးမြင့်ဇော်	၁၂/သလန(နိုင်)၀၅၂၀၄၃	၆၁၆/က၊ ကျွန်စစ်သားလမ်း၊ ၈၇-ရပ်ကွက်၊ ဒဂုံမြို့သစ်(ဆိပ်ကမ်း)	၈၇	၆၁၆/က	ဦးတင်ထွန်း
၁၈	ဦးအောင်သူဟိန်း	၉/ညဥန(နိုင်)၁၉၁၄၄၈	၁၉၁၊ စိတ္တသုခလမ်း၊ ၁၄-ရပ်ကွက်၊ ဒဂုံမြို့သစ်(အရှေ့ပိုင်း)	၁၄	၁၉၀	ဦးလှကြူ
၁၉	ဦးရှိုဦး	၁၂/လမန(နိုင်)၀၀၂၉၅၇	၁၄၆၃၊ ဖိုးရာဇာလမ်း၊ ၁၅-ရပ်ကွက်၊ ရွှေပြည်သာ	တ/၄၁	၁၄၆၃	ဒေါ်ခင်မြ
၂၀	ဒေါ်တင်မြတ်သူ	၇/ပမန(နိုင်)၀၅၉၇၂၇	၄၁၉/၄၂၀၊ ကျောင်းလမ်း၊ ၁၄-ရပ်ကွက်၊ ဒဂုံမြို့သစ်(အရှေ့ပိုင်း)	၁၄	၄၁၉+၄၂၀	ဦးခင်မောင်လတ်

ဌာနမှူး၊ အင်ဂျင်နီယာဌာန(အဆောက်အအုံ) ရန်ကုန်မြို့တော်စည်ပင်သာယာရေးကော်မတီ

ကန့်ကွက်နိုင်ကြောင်းကြော်ငြာ

လှိုင်သာယာမြို့နယ်၊ မြေတိုင်းရပ်ကွက်အမှတ်-FMI-၈၊ မြေကွက်အမှတ်-၁၀၁၆၊ ဧရိယာ(၀. ၄၅၄) ဧက၊ မြေကွက်တည်နေရာအမှတ်(၁၀၁၆)၊ ပဒေသာပင်လမ်း၊ FMI-အိမ်ရာ၊ လှိုင်သာယာမြို့နယ်၊ FMI Garden Development Ltd (၁၃၁၂/၁၉၉၄-၉၅)အမည်ပေါက် နှစ်(၆၀) ဂရန်မြေအား အမည်ပေါက် FMI Garden Development Ltd. ကိုယ်စား ၂၃-၈-၂၀၁၈ရက်စွဲပါ ဒါရိုက်တာ အဖွဲ့အစည်းအဝေးမှတ်တမ်း ဆုံးဖြတ်ချက်အရ ကိုယ်စားလှယ်လွှဲအပ်ခံရသူ ဦးအောင်ခိုင်ဖြိုး[၁၂/အစန(နိုင်)၁၈၈၃၇၄]မှ ကုမ္ပဏီကိုယ်စားလှယ်လွှဲစာ၊ ကုမ္ပဏီမှတ်ပုံတင်လက်မှတ်နှင့်အတူ ၂၀၁၇ခုနှစ်တွင် အမည်ပေါက် FMI Garden Development Ltd. မှ ဘဏ်ငွေချေးရန် မြေပုံကူးလျှောက်ထားခဲ့ပြီး မည်သည့်ဘဏ်တွင်မှ အာမခံပစ္စည်းအဖြစ်ထားရှိကာ ဘဏ်ငွေချေးယူခဲ့ရခြင်းမရှိဘဲ ရုံးအပြောင်းအရွှေ့တွင် အထားအသိုများယွင်းကာ ပျောက်ဆုံးသွားကြောင်း တရားရုံးကျမ်းကျိန်လွှာနှင့် ၈-၁၀-၂၀၁၈ရက်စွဲပါ ခံဝန်ကတိပြုတင်ပြစာတို့အား တင်ပြ၍ ဘဏ်ငွေချေးရန် မြေပုံကူးလျှောက်ထားလာရာ တရားဝင်ခိုင်လုံသောအထောက်အထားများဖြင့် ဤကြော်ငြာပါသည့်ရက်မှစ၍(၇)ရက်အတွင်း ကန့်ကွက်နိုင်ပါကြောင်းနှင့် ကန့်ကွက်မှုမရှိပါက လုပ်ထုံးလုပ်နည်းအတိုင်း ဆက်လက်ဆောင်ရွက်ပေးမည်ဖြစ်ပါကြောင်း အသိပေးကြေညာအပ်ပါသည်။

ဌာနမှူး
မြို့ပြစီမံကိန်းနှင့်မြေစီမံခန့်ခွဲမှုဌာန
ရန်ကုန်မြို့တော်စည်ပင်သာယာရေးကော်မတီ

ညောင်တုန်းမြို့နယ်အသင်း (ရန်ကုန်)

နှစ် (၈၀) မြောက် နှစ်ပတ်လည်သင်းလုံးကျွတ်အစည်းအဝေးနှင့်
သက်ကြီးပူဇော်ပွဲ၊ ပညာရည်ချွန်ဆု ချီးမြှင့်ပွဲ ဖိတ်ကြားလွှာ

__နေ့ရက်__ ၂၀-၁-၂၀၁၉ (တနင်္ဂနွေနေ့)
__အချိန်__ နံနက် (၇) နာရီမှ(၁၁)နာရီအထိ (နံနက် ၉နာရီတွင် သက်ကြီးပူဇော်ပါမည်)
__နေရာ__ ကျောင်းတော်ရာ ရွှေကျင်တိုက်၊ ရွှေကျင်နိကာယ
သာသနာလင်္ကာရ မဟာဓမ္မဗိမာန်တော်ကြီး၊ ရွှေတိဂုံဘုရားကြီးအရှေ့ဘက်မုခ်၊ ကြားတောရလမ်းနှင့် ကမ္ဘာအေးဘုရားလမ်းထောင့်၊ဗဟန်းမြို့နယ်၊ရန်ကုန်မြို့။

__ဖိတ်ကြားခြင်း__- အသင်းဝင်များ၊ ငယ်ပေါင်းကြီးဖော်များ၊ ညောင်တုန်းနွယ်ဖွားများ အတူတကွတွေ့ဆုံကြပြီး သက်ကြီးဘိုးဘွားများ ပူဇော်ပွဲနှင့် ပညာရည်ချွန်ဆု ချီးမြှင့်ပွဲအခမ်းအနားသို့ ကြွရောက်ကြပါရန် လေးစားစွာ ဖိတ်ကြားအပ်ပါသည်။

__ဆက်သွယ်ရန်__- ဦးညီညီထွန်းလွင်(ဥက္ကဋ္ဌ)၀၉ ၅၁၇၁၄၆၆၊ ဦးအေးကျော်(ဒု-ဥက္ကဋ္ဌ) ၀၉ ၅၁၀၄၁၂၅
ဦးဇော်ထွဋ်မင်း (အတွင်းရေးမှူး)၀၉ ၂၅၀၄၃၄၀၉၃၊ဦးမောင်ကြည် ၀၁ ၂၂၂၄၆၄
ဦးမောင်တင့် (ရုံးအဖွဲ့မှူး) - ၀၉ ၂၅၄၃၇ ၉၉၄၉၊ ၀၁ ၃၈၀၁၀၆ (ရုံး)

မှတ်ချက်- သက်ကြီးကန်တော့ခံဘိုးဘွားများ၊ဂုဏ်ထူးရ ကျောင်းသားများ ကိုယ်တိုင် (မပျက်မကွက်) တက်ရောက်ကြပါရန် လေးစားစွာဖိတ်ကြားအပ်ပါသည်။ **အမှုဆောင်အဖွဲ့**

ကိုးထက်

ကြက်ဆီထမင်းနှင့် ရေခဲမုန့်လုပ်ငန်း

အမည်အပြောင်းအလဲမရှိတဲ့ ကိုးထက်ကြက်ဆီထမင်းနှင့် ရေခဲမုန့်ဆိုင်အား မကြာမီ ၁-၂၀၁၉တွင် တိုးချဲ့ခြင်း ကိုးထက်အမည် အမှတ်(၆၀)၊ ကျွန်းတောလမ်း၊ ဓမ္မာရုံဘေး၊ စမ်းချောင်းမြို့နယ်၊ ရန်ကုန်တွင် ဆိုင်သစ်ဖွင့်လှစ်မည်ဖြစ်ပါကြောင်း မိတ်ဟောင်း၊ မိတ်သစ်များအား သတင်းကောင်းပါးအပ်ပါသည်။

၂၀၁၉ အထူးလျှော့ဈေးအစီအစဉ်

ကြက်ဆီထမင်း ယခင်ဈေးနှုန်း-၂၃၀၀ကျပ် ယခုဈေးနှုန်း-၂၂၀၀ကျပ်၊ အထူးအော်ဒါ ကြက်ဆီထမင်းပွဲ (၁၅၀)အိုးနဲ့ယူလျှင် ယိုးဒယားပုစွန်ချဉ်စပ်ဟင်းရည်(ပုစွန်၊ ငုံး‌ဥ၊ ကြက်သားလုံး၊ ကြက်ဉ၊ မုန့်ညှင်းဖြူ၊ မုန်လာဥဖြူ၊ ပဲပြား၊ ကြက်ရိုး၊ နို့စိမ်းယိုးဒယားစတိုင်+ယိုးဒယား ကျောက်ပွင့်သုပ်နှင့် ပဲကြာဇံသုပ်+ကြက်ဆီထမင်း အလွတ်လိုက်ပွဲ(၃၀)အပိုပေးပါသည်။ ရရှိနိုင်သော ရေခဲမုန့်အရသာများ၊ နို့နှင်းပုလဲရေခဲမုန့်၊ စတော်နှင်းပုလဲရေခဲမုန့်၊ သစ်ခွနှင်းပုလဲရေခဲမုန့်၊ နှင်းပုလဲရေခဲမုန့်ပွဲ(၁၀၀)ယူလျှင် ယခင်ဈေးနှုန်း(၈၀၀၀၀)ကျပ်အား ယခုဈေးနှုန်း(၆၀၀၀၀)ကျပ်နှုန်းဖြင့် ရောင်းချပေးနေပါသည်။ ကိုးထက်မိတ်ဆွေ၊ မိတ်သစ်၊ မိတ်ဟောင်းများ လာရောက်အားပေးကြပါရန် ဖိတ်ခေါ်အပ်ပါသည်။

စားကောင်းလျှင် သင့်မိတ်ဆွေကိုပြောပါ။

စားမကောင်းလျှင် ကျွန်ုပ်ကိုပြောပါ။

၁၉၉၂ ကိုးထက်အမည်မန္တလေးကအစ ယခုအထိ ၂၀၁၉ကိုးထက်အမည် အပြောင်းအလဲမရှိသေးပါ။ အစ်မကြီးတို့ ဆိုင်အမှတ်(၂၂၉)၊၂၈လမ်း၊ ၈၀×၈၁လမ်းကြား၊ မန္တလေးမြို့၊ ဖုန်း-၀၂-၂၄၁၀၀၊ ၀၉-၄၀၀၅၀၀၅၂၅

ရန်ကုန်ပင်ရင်းမူလလက်ဟောင်းဆိုင်

- ♦ အမှတ်(၁၇)၊ ပဒုမ္မာကွင်းအနောက်ဘက်၊ ပဒုမ္မာလမ်း၊ စမ်းချောင်းမြို့နယ်၊ ရန်ကုန်။ ဖုန်း-၀၁-၅၁၈၃၆၀၊ ၀၉-၄၂၂၄၅၄၀၇၁၊ ၀၉-၅၀၆၀၁၁၂
- ♦ ဆိုင်ခွဲ(၂) တိုက်(၁၀၀)၊ အခန်း(၈)၊ ပြည်လမ်း၊ (၈)မိုင်၊ မရမ်းကုန်းမြို့နယ်၊ ရန်ကုန်။ ဖုန်း-၀၉-၃၂၃၅၉၃၄၅
- ♦ ဆိုင်ခွဲ(၁)အမှတ်(၁၃၀)၊ ဆရာစံလမ်း၊ ရန်ကင်းဈေးရှေ့၊ ဗဟန်းမြို့နယ်၊ ရန်ကုန်။ ဖုန်း-၀၉-၇၃၀၃၅၉၅၅၊ ၀၉-၅၀၉၇၇၃၄
- ♦ ဆိုင်ခွဲ(၃) အမှတ်(၆၀)၊ ကျွန်းတောလမ်း၊ ဓမ္မာရုံဘေး၊ စမ်းချောင်းမြို့နယ်၊ ရန်ကုန်။ ဖုန်း-၀၉-၂၅၁၅၅၅၇၀၀၊ ၀၉-၂၅၁၅၅၅၈၀၀

အထူးအော်ဒါလက်ခံပါသည်။

လူမျိုးဘာသာမရွေး စားသုံးနိုင်ပါသည်။

ကိုးထက် အမည်အပြောင်းအလဲ လုံးဝမရှိသေးပါ။

အထူးသတိပြုပါ။

ကိုစိုင်း ကိုးထက်စမ်းချောင်း မိသားစုမှ အထူးကြိုဆိုပါ၏။

ကန့်ကွက်နိုင်ပါသည်

ရန်ကုန်မြို့၊ မြောက်ဥက္ကလာပမြို့နယ်၊ မြေတိုင်းရပ်ကွက်အမှတ်(၈)၊ မြေကွက်အမှတ်(၅၁၃/က)၊ သုဓမ္မာလမ်း၊ အကျယ်အဝန်း (၁၀၀၀ စတုရန်းပေ)အကျယ်ရှိ နှစ်(၆၀)ဂရန်မြေကွက်နှင့် ယင်းမြေကွက်ပေါ်ရှိ အကျိုးခံစားခွင့်အရပ်ရပ်အားလုံးတို့ကို အမည်ပေါက်ပိုင်ဆိုင်ပြီး လွှဲပြောင်းရောင်းချပိုင်ခွင့်ရှိသူဖြစ်ကြောင်း ဝန်ခံကတိပြုသူ ဒေါ်သီတာအောင်(၁၂/ဥကမ(နိုင်)၀၃၁၁၄၁)နှင့် ရန်ကုန်မြို့၊ မြောက်ဥက္ကလာပမြို့နယ်၊ မြေတိုင်းရပ်ကွက်အမှတ်(၈)၊ မြေကွက်အမှတ် (၅၁၆/က)၊ သုဓမ္မာလမ်း၊ အကျယ်အဝန်း (၁၀၀၀ စတုရန်းပေ) အကျယ်ရှိ ဦးငွေတို့၊ အမည်ပေါက်သည့် နှစ်(၆၀)ဂရန်မြေကွက်နှင့် ယင်းမြေကွက်ပေါ်ရှိ အကျိုးခံစားခွင့်အရပ်ရပ် အားလုံးတို့ကို ပိုင်ဆိုင်ပြီး၊ လွှဲပြောင်းရောင်းချ ပိုင်ခွင့်ရှိသူဖြစ်ကြောင်း ဝန်ခံကတိပြုသူ ဦးဝင်းညွန့် (၁၂/လသန(နိုင်)၀၀၇၀၀၇)တို့ထံမှ အဆိုပါမြေကွက်အသီးသီးကို ကျွန်ုပ်တို့၏ မိတ်ဆွေက အပြီးအပိုင်လွှဲပြောင်းဝယ်ယူရန် စရံငွေတစ်ချို့ကို ပေးချေထားပြီးဖြစ်ပါ၍ ကန့်ကွက်လိုပါက ဤကြော်ငြာပါသည့်နေ့မှ (၇)ရက်အတွင်း ပိုင်ဆိုင်မှုအထောက်အထား(မူရင်း)များဖြင့် ကျွန်ုပ်တို့ထံလာရောက် ကန့်ကွက်နိုင်ပါသည်။ ထိုရက်ထက်ကျော်လွန်ပါက အရောင်းအဝယ်ကိစ္စကို ပြီးဆုံးသည်အထိ ဥပဒေနှင့်အညီ ဆက်လက်ဆောင်ရွက်သွားမည်ဖြစ်ပါသည်။

လွှဲအပ်ညွှန်ကြားချက်အရ -

တရားလွှတ်တော်ရှေ့နေများ		အထက်တန်းရှေ့နေများ	
ဦးဝင်းအောင် LL.B, D.M.L, D.B.L (စဉ်-၈၁၅၆)	ဒေါ်မေမြတ်ချိန် LL.B,D.B.L (စဉ်-၁၁၃၁၁)	ဒေါ်ဝတ်ရည်ငွေ LL.B,LL.M (စဉ်-၃၆၉၁၄)	ဦးရဲသီဟ LL.B (စဉ်-၃၁၅၉၄)

ရုံးချုပ် > အမှတ်(၇၀)၊ ပထမထပ်၊ အင်းစိန်လမ်း၊ စံရိပ်ငြိမ်မှတ်တိုင်၊ ကမာရွတ်မြို့နယ်။
☎ > 01 2304311, 510760, 510940, 510950, 500643, 502517
ရုံးခွဲ > အမှတ်(၂၈၇)၊ ပထမထပ်၊ ရွှေဂုံတိုင်လမ်း၊ ငါးထပ်ကြီးဘုရားမှတ်တိုင်၊ ဗဟန်းမြို့နယ်။
☎ > 01 - 552742, 01- 559320, 09 5060940, 09 5060938,09 73500535
Email - soesanrealestate@gmail.com

ထားဝယ်အသင်း

(၉၂)ကြိမ်မြောက် နှစ်ပတ်လည်အစည်းအဝေး၊ သက်ကြီးပူဇော်ပွဲ ပညာရည်ချွန်ဆုချီးမြှင့်ပွဲ အခမ်းအနား ဖိတ်ကြားခြင်း

ထားဝယ်အသင်း၏ (၉၂)ကြိမ်မြောက် နှစ်ပတ်လည် အစည်းအဝေး၊ သက်ကြီးပူဇော်ပွဲနှင့် ပညာရည်ချွန်ဆုချီးမြှင့်ပွဲ အခမ်းအနားကို ၂၀၁၉ခုနှစ်၊ ဖေဖော်ဝါရီလ၁၀ရက် (တနင်္ဂနွေနေ့) နံနက် ၈ နာရီတွင် ဗဟန်းမြို့နယ်၊ ကန်တော်ကြီးဝင်း မဟာမြိုင်ကျွန်းရှိ Western Park Royal ခန်းမကြီးတွင် ကျင်းပပြုလုပ်မည် ဖြစ်ပါ၍ ကန်တော့ခံသက်ကြီးဘိုးဘွားများ၊ ပညာရည်ချွန်ဆုရ ကျောင်းသား၊ ကျောင်းသူများ၊ အသင်းသူ၊ အသင်းသားများ ဖိတ်စာရသည်ဖြစ်စေ၊ မရသည်ဖြစ်စေ တက်ရောက်ကြပါရန် ဖိတ်ကြားအပ်ပါသည်။ **အမှုဆောင်ကော်မတီ၊ ထားဝယ်အသင်း**

ပညာရေးတက္ကသိုလ်

၁၉၆၄-၆၉(စနစ်သစ်) 1st Batch

မိတ်ဆုံစားပွဲဖိတ်ကြားလွှာ

သူငယ်ချင်းတို့ရေ

ဒီနှစ်လည်း စကားစမြည်ပြောရင်း၊ လက်ဆောင်ပစ္စည်းလေးတွေ လဲလှယ်ရင်း ပြန်လည်တွေ့ဆုံကြရအောင် ရပ်ဝေးရပ်နီးက သူငယ်ချင်းတို့ မပျက်မကွက် ဆက်ဆက်တက်ရောက်ပေးကြပါရန် ဖိတ်ခေါ်လိုက်ပါသည်-

နေ့ရက် - ၂၇-၁-၂၀၁၉ရက် (တနင်္ဂနွေနေ့)
ချိန်ခါ - နံနက် ၁၁ နာရီ
နေရာ - ဖူဆန်(ဘုံကျောင်း)၊ ကုက္ကိုင်း ကမ္ဘာအေးဘုရားလမ်း၊ ရန်ကုန်

ဆက်သွယ်ရန် -ဦးလွင်သိန်း ဖုန်း-၀၁-၅၇၁၁၆၁
ဒေါ်ခင်ဖုဏ်းရည် ဖုန်း-၀၉-၅၁၇၈၅၂၄
ဒေါ်ခင်ခင်ဌေး ဖုန်း-၀၁-၃၉၃၃၄၇၊ ၀၉-၅၀၃၂၀၁၂
ဒေါ်မြမာမာဝင်း ဖုန်း-၀၁-၇၀၄၆၄၅
ဒေါ်အေးအေးသိန်း ဖုန်း-၀၁-၈၆၁၀၀၆၁၊ ၀၉-၄၂၁၁၃၆၃၀၇

သဲအင်းဂူခုနစ်ရက် အဓိဋ္ဌာန်တရားစခန်းပွဲ

ရန်ကင်းမြို့နယ်၊ မိုးကောင်းဘုရားဝင်းအတွင်း သဲအင်းဂူ ဓမ္မဗိမာန်တော်ကြီး၌ ၂၀၁၉ခုနှစ်၊ ဇန်နဝါရီလ ၁၉ ရက်မှ ၂၇ ရက်အထိ (၇)ရက်အဓိဋ္ဌာန်တရားစခန်းပွဲတွင် မူလသဲအင်းဂူဆရာတော်ကြီး ဦးဥက္ကဋ္ဌ၏ ကမ္မဋ္ဌာန်းမူနှင့်အညီ အဖွဲ့၏ဩဝါဒါစရိယ၊ ကမ္မဋ္ဌာနာစရိယဆရာတော် ဦးဇဝနတိက္ခ(မုံရွာ)အရှင်သူမြတ်က သမထဝိပဿနာတရားတော်များကို ချီးမြှင့်ဟောကြားပြသမည်ဖြစ်ပါသည်။ တရားစခန်းဝင်လိုသူများ ဇန်နဝါရီလ ၁၉ရက် (စနေနေ့) ညနေ ၅ နာရီအရောက် မှတ်ပုံတင်ကတ်ပြားဖြင့် စာရင်းသွင်းရန်နှင့် နေ့ဆွမ်း၊ အရုဏ်ဆွမ်း လှူဒါန်းလိုသူများနှင့် ဓမ္မဗိမာန်ပြုပြင်ရန် အလှူရှင်များ ဖုန်း-၀၉-၄၂၈၆၂၃၉၉၇၊ ၀၉-၇၉၇၉၉၉၉၅၁ သို့ ဆက်သွယ်ပါရန် နှိုးဆော်အပ်ပါသည်။

ဝိုင် ဓမ္မ သီလ

Super Cool

Air Con ရေခဲသေတ္တာ၊ အဝတ်လျှော်စက် တပ်ဆင်၊ ပြုပြင်၊ ရောင်းဝယ်၊ လဲလှယ်ခြင်းလုပ်ငန်း (အနီးဆုံးဆိုင်ခွဲသို့)

(၁) မ/ဒဂုံမြို့နယ် 09-777407575,01-706356,09-49594626
(၂) ရန်ကင်းမြို့နယ် -09-73187375, 09-400407575
(၃) သာကေတမြို့နယ် -09-420305462, 09-254179565
(၄) ကြည့်မြင်တိုင်မြို့နယ် -09-256155553, 09-33338211
(၅) မ/ဥက္ကလာမြို့နယ် -09-450013581, 09-49316140
(၆) လှိုင်မြို့နယ်၊ အင်းစိန်လမ်း - 09-256223396, 09-47054581
(၇) မန္တလေး -09-49252181, 0944042912

အပြီးအစီးဈေးနှုန်း → 1.0 HP 325000Ks
1.5 HP 375000Ks

Air-Con အဟောင်းအပျက်များကိုလည်း ဈေးကောင်း ပေးဝယ်ယူနေပါသည်။09-445063969

ရွှေပေါက်ကံမြို့သစ်
ဒဂုံမြို့သစ်အရှေ့၊ဆိပ်ကမ်း
တောင်ပိုင်း၊မြောက်ပိုင်းနှင့်
စက်မှုဇုန်ကကွက်များ
ရောင်းလို၊ဝယ်လို
စုံစမ်းလိုလျှင်
095044836
PAEစနစ်ဖြင့်ဆောက်လုပ်သည်

ကန့်ကွက်နိုင်ကြောင်း အများသိစေရန်

ရန်ကုန်မြို့၊ သဃ်န်းကျွန်းမြို့နယ်၊ လေးဒေါင့်ကန်လမ်းမကြီး၊ ငမိုးရိပ်ရပ်ကွက်၊ အမှတ်(၈၈၁)ရှိ အကျယ်အဝန်း(အလျား ၁၂၅ပေ × အနံ ပေ၅၀)ရှိ မြေညီထပ် (ထပ်ခိုးပါ) ခြေရင်းခြမ်းတိုက်ခန်း၏ အကျိုးခံစားခွင့်အရပ်ရပ်ကို ဒေါ်အေးမြတ်မြတ်မိုး[၁၂/လသယ(နိုင်)၀၃၅၁၂၆]က တရားဝင်ပိုင်ဆိုင်သည်ဟု အဆိုပြုလျက် ရောင်းချရန် ကမ်းလှမ်းသဖြင့် ကျွန်ုပ်၏မိတ်ဆွေများမှ အပိုင်ဝယ်ယူရန်အတွက် ရောင်းကြေးငွေ၏ တစ်စိတ်တစ်ဒေသကို စရန်အဖြစ် ပေးချေထားပြီးဖြစ်ပါသည်။ သို့ဖြစ်ပါ၍ အဆိုပါတိုက်ခန်းနှင့် ပတ်သက်ပြီး ပိုင်ရေးဆိုင်ခွင့် အကျိုးခံစားခွင့်ရှိသူများရှိပါက ခိုင်လုံသောပိုင်ဆိုင်မှု စာရွက်စာတမ်း(မူရင်း) အပြည့်အစုံနှင့်တကွ ဤကြော်ငြာပါသည့်နေ့မှ (၇)ရက်အတွင်း ကျွန်ုပ်ထံသို့ လာရောက်ကန့်ကွက်နိုင်ပါသည်။ သတ်မှတ်ရက်ကျော်လွန်ပါက အရောင်းအဝယ်ကိစ္စအား ဥပဒေနှင့်အညီ ဆက်လက်ဆောင် ရွက်မည်ဖြစ်ကြောင်း အများသိစေရန် အသိပေးကြေညာအပ်ပါသည်။

လွှဲအပ်ညွှန်ကြားချက်အရ-ဦးအောင်စိုးထွန်း (ထီးချိုင့်)
Advocate [LL.B(Q),D.B.L]
တရားလွှတ်တော်ရှေ့နေ (စဉ်-၈၂၂၅/၂၀၁၂)
LINO MASTER LAW FIRM
အမှတ်(၂၂၉)၊ ဒုတိယထပ်(ဝဲ)၊ ၃၈လမ်း(အထက်)၊ ကျောက်တံတားမြို့နယ်၊ ရန်ကုန်မြို့။
ဖုန်း-၀၉-၂၅၀၀၀၀၅၈၇၊ ၀၉-၇၉၉၆၀၆၈၂၅

TAXI

ယာဉ်မောင်းအလိုရှိသည်

Toyota Succeed (Diesel)
သဃ်န်းကျွန်းမြို့နယ် (ရတနာလမ်း)
PH:09-43068462
09-897319375

ပျောက်ဆုံးကြောင်း

ကျွန်တော် ထက်အောင်လှိုင်[၁၀/ဘလန(နိုင်)၁၂၄၀၃၄]၏ ကိုင်ဆောင်သော CDC-107715 စာအုပ်မူရင်းနှင့် (ALL In One)စာအုပ်မူရင်း ပျောက်ဆုံးသွားပါသဖြင့် တွေ့ရှိပါက အကြောင်းကြားပေးပါရန်။ **Ph:09-428336262**

ကန့်ကွက်နိုင်ပါသည်

ရန်ကုန်မြို့၊ မရမ်းကုန်းမြို့နယ်၊ (၁)ရပ်ကွက်၊ ၁၄-လမ်း၊ တိုက်အမှတ်(၁၀၃)၊ ပထမထပ်(ခေါင်းရင်းခန်း)ကို ဒေါ်အေးအေးခိုင်[၁၂/မရက(နိုင်)၁၃၅၉၈၅]က တရားဝင်ပိုင်ဆိုင်၍ လွှဲပြောင်းရောင်းချပိုင်ခွင့်ရှိကြောင်း ပြောဆိုလာသဖြင့် ကျွန်ုပ်၏မိတ်ဆွေမှ ဝယ်ယူရန်အတွက် ၂၉-၁၁-၂၀၁၈ရက်စွဲပါ ရောင်းကြေးငွေ တစ်စိတ်တစ်ဒေသကို ပေးချေထားပြီးဖြစ်ပါသည်။ ယင်းတိုက်ခန်းနှင့်ပတ်သက်၍ ကန့်ကွက်လိုပါက ၂၀-၁-၂၀၁၉ ရက် နောက်ဆုံးထားပြီး ခိုင်လုံသောစာချုပ်စာတမ်းများဖြင့် ကန့်ကွက်နိုင်ပါသည်။ ကန့်ကွက်မှုမရှိပါက အရောင်းအဝယ်ကို ဥပဒေနှင့်အညီ ဆက်လက်ဆောင်ရွက်သွားမည်ဖြစ်ပါကြောင်း အများသိစေရန် သတိပေးကြေညာအပ်ပါသည်။

လွှဲအပ်ညွှန်ကြားချက်အရ
ဒေါ်ဝင်းဝင်းမော်
(စဉ်-၁၁၆၉၅/၂၀၁၆)
တရားလွှတ်တော်ရှေ့နေ
အမှတ်-၇၃၇/၇၄၁၊ အခန်း(၁၀၅)၊ မာလာနွယ်လမ်း၊ မေတ္တာညွန့်ရပ်ကွက်၊ တာမွေမြို့နယ်၊ ရန်ကုန်မြို့။ ဖုန်း-၀၉ ၇၃၂၁၈၀၄၃

မမိုးမိုးဝါ[၁၄/မမက(နိုင်)၁၆၂၀၄၀]နှင့် အများသိစေရန်

ရန်ကုန်မြို့၊ မြောက်ဥက္ကလာပမြို့နယ်၊ ရွှေပေါက်ကံမြို့သစ်၊ (၁၂) ရပ်ကွက်၊ အောင်စပယ်လမ်း၊ အမှတ်(၉၈၄)နေ မမိုးမိုးဝါသည် ခင်ပွန်းဖြစ်သူ ဦးဝင်းအောင် [၁၂/ကမန(နိုင်)၀၆၆၉၂၇] မရှိခိုက် ၁၅-၁၂-၂၀၁၈ ရက်တွင် ရွှေ၊ ငွေ၊ လက်ဝတ်ရတနာများယူဆောင်ပြီး နေအိမ်မှဆင်းသွားပါသဖြင့် တွေ့ရှိပါက ခင်ပွန်းဖြစ်သူထံ အကြောင်းကြားပေးပါရန်နှင့် လက်ခံဖြားယောင်း သွေးဆောင်ထားပါက ဥပဒေအရ အရေးယူမည်ဖြစ်ကြောင်း ကြေညာအပ်ပါသည်။

ဦးယဉ်ထွန်း(LL.B,LL.M) **ဒေါ်မျိုးကေသွယ်(LL.B, LL.M) (D.M.L)**
တရားလွှတ်တော်ရှေ့နေ(စဉ်-၁၂၉၅၁) **တရားလွှတ်တော်ရှေ့နေ (စဉ်-၁၃၀၃၀)**
ရုံးခန်း-အမှတ်(၁၀/၉၇)၊ နွယ်သာကီမှတ်တိုင်အနီး၊
မြန်နန္ဒာဥယျာဉ်ကန်ရှေ့၊ ခေမာသီလမ်းမကြီး၊
မြောက်ဥက္ကလာပမြို့နယ်၊ ဖုန်း-၀၉-၄၂၁၁၀၂၅၆၄

ကုန်အမှတ်တံဆိပ်အသိပေးကြေညာခြင်း

ရန်ကုန်တိုင်းဒေသကြီး၊ သန်လျင်မြို့နယ်၊ မြို့ဟောင်းအရှေ့ရပ်ကွက်၊ စိန်ကုန်းအထက်လမ်း၊ ခြံအမှတ်(၅)တွင် တည်ထောင်ဖွင့်လှစ်ထားသော BILLION TRADERS Co.,Ltd ၏ မန်နေဂျင်းဒါရိုက်တာဖြစ်သူ ဦးဇော်လင်းထိုက် ၁၂/သလန(နိုင်) ၁၁၇၆၅၅ ၏ လွှဲအပ်ညွှန်ကြားချက်အရ အောက်ပါအတိုင်း အသိပေးကြေညာအပ်ပါသည်။ ဦးဇော်လင်းထိုက်သည် အောက်ပါကုန်အမှတ်တံဆိပ် အမည်အမှတ်အသားကို ရန်ကုန်မြို့ စာချုပ်စာတမ်းများ မှတ်ပုံတင်ရုံးတွင် မိမိတစ်ဦးတည်း မူပိုင်အဖြစ် တရားဝင်မှတ်ပုံတင်သွင်းပြီးဖြစ်ပါသည်။

GREEN
Purified Drinking Water

မှတ်ပုံတင်အမှတ်(၄/၁၃၈၇၃)

ဦးဇော်လင်းထိုက်သည် မိမိ၏ တစ်ဦးတည်းမူပိုင်အဖြစ် အသုံးပြုရန် မှတ်ပုံတင်သွင်းရရှိပြီးဖြစ်သော အထက်ဖော်ပြပါ ကုန်အမှတ်တံဆိပ်အမည်အမှတ်အသားဖြင့် သောက်ရေသန့်နှင့် အချိုရည်အမျိုးမျိုးတို့ကို ပြည်တွင်း(ပြည်ထောင်စုသမ္မတမြန်မာနိုင်ငံ)အတွင်း၌ တစ်ဦးတည်းမူပိုင် ထုတ်လုပ်ဖြန့်ဖြူးရောင်းချလျက်ရှိပြီး အဆိုပါကုန်ပစ္စည်းများအား ထည့်သွင်းသည့်၊ ထုပ်ပိုးမည့်၊ ပလတ်စတစ်ဘူး၊ ပလတ်စတစ်အိတ်၊ ပလတ်စတစ်အပတ်၊ စက္ကူဘူး၊ စက္ကူပတ်၊ စက္ကူရွက်၊ ပါဆယ်ထုပ်များနှင့် ထည့်သွင်းပစ္စည်းထုပ်ပိုးပစ္စည်းအစရှိသည်တို့ အပေါ်တွင် အရွယ်အစားအမျိုးမျိုး၊ အရောင်အမျိုးမျိုး၊ ဒီဇိုင်းအမျိုးမျိုးတို့ကို ပြုလုပ်ပြီးလျှင် ဖိနှိပ်၍၊ ကပ်နှိပ်၍၊ ရိုက်နှိပ်၍ အသားတံဆိပ်လုပ်၍ အသုံးပြုလျက်ရှိပါသည်။

ဦးဇော်လင်းထိုက်၏ တစ်ဦးတည်းမူပိုင်အဖြစ် အသုံးပြုလျက်ရှိသော အထက်ပါကုန်အမှတ်တံဆိပ် အမည်အမှတ်အသား တစ်ခုလုံးကိုဖြစ်စေ၊ တစ်စိတ်တစ်ဒေသကိုဖြစ်စေ၊ အစိတ်အပိုင်းကိုဖြစ်စေ၊ တိုက်ရိုက်သော်လည်းကောင်း၊ သွယ်ဝိုက်၍သော်လည်းကောင်း၊ ထင်ယောင်ထင်မှား ဆင်တူယိုးမှား မိုငြမ်းတုပ၍ ပြုလုပ်သုံးစွဲခြင်း၊ ကုန်သွယ်မှုပြုခြင်းများ မပြုလုပ်ပါရန်နှင့် ပြုလုပ်ကြောင်း တွေ့မြင်ကြားသိရပါက တည်ဆဲဥပဒေများနှင့်အညီ ထိရောက်စွာ အရေးယူဆောင်ရွက်သွားမည်ဖြစ်ကြောင်း သတိပေးကြေညာအပ်ပါသည်။

လွှဲအပ်ညွှန်ကြားချက်အရ ဒေါ်ငြိမ်းငြိမ်း (LL.B,MA-Business Law,D.B.L,D.I.L)
အထက်တန်းရှေ့နေ (စဉ်/ ၂၉၃၁)
အမှတ်(၄၂/၄၃၇)၊ အခန်းအမှတ်(D-2)၊ ရတနာမြိုင်ကွန်ဒို၊ ကုန်သည်လမ်းမကြီး၊ (၆)ရပ်ကွက်၊ ဗိုလ်တထောင်မြို့နယ်၊ ရန်ကုန်မြို့။ ဖုန်း-၀၁ ၂၄၄၂၅၂ ၀၉ ၄၀ ၂၄၄၄၃၃၉ ၀၉ ၄၉၃၁၀၈၇၃၉

မန္တလေးတိုင်းဒေသကြီးအစိုးရအဖွဲ့ တည်ဆောက်ရေးလုပ်ငန်းအတွက် အိတ်ဖွင့်တင်ဒါခေါ်ယူခြင်း

၁။ မန္တလေးတိုင်းဒေသကြီး၊ မြင်းခြံခရိုင်၊ မြင်းခြံမြို့ရှိ အမှတ်(၁) သံမဏိစက်ရုံ (မြင်းခြံ)တွင် အောက်ဖော်ပြပါ တည်ဆောက်ရေးလုပ်ငန်းအား အိတ်ဖွင့်တင်ဒါစနစ်ဖြင့် ဆောင်ရွက်လိုပါသဖြင့် အိတ်ဖွင့်တင်ဒါတင်သွင်းရန် ဖိတ်ခေါ်အပ်ပါသည်။

လုပ်ငန်းတည်နေရာ	ဆောင်ရွက်မည့်လုပ်ငန်း
မန္တလေးတိုင်းဒေသကြီး၊မြင်းခြံမြို့နယ်၊ အမှတ်(၁)၊ သံမဏိစက်ရုံ (မြင်းခြံ)၊ မြင်းခြံမြို့	- အမှတ်(၁) သံမဏိစက်ရုံ (မြင်းခြံ)၊ ဝန်ထမ်းအိမ်ရာအတွင်း အမှုထမ်းအိမ်ထောင်သည် (၆)ခန်းတွဲ (၁) ထပ် ရေ/မီးပါ (၂)လုံး တည်ဆောက်ခြင်းလုပ်ငန်း(၁၂၆'× ၃၅' ၆") ဆက်စပ်လုပ်ငန်းများ

၂။ အိတ်ဖွင့်တင်ဒါပုံစံနှင့် စည်းကမ်းချက်များကို သတင်းစာကြော်ငြာသည့်ရက်မှ ၁၁-၂-၂၀၁၉ရက်ထိ အမှတ်(၁)သံမဏိစက်ရုံ(မြင်းခြံ)တွင် တင်ဒါပုံစံများကို သတ်မှတ်ရုံးချိန်အတွင်း လာရောက်ဝယ်ယူနိုင်ပါသည်။ တင်ဒါ တင်သွင်းရန် အသေးစိတ်အချက်အလက်များကို သိရှိလိုပါက အမှတ်(၁)၊ သံမဏိစက်ရုံ (မြင်းခြံ) ၀၉-၂၆၁၀၀၅၈၀၉၊ ၀၉-၄၀၂၅၂၉၃၁၇၊ ၀၉-၂၀၅၆၅၄၅၊ ၀၉-၇၈၅၁ ၉၄၂၄၁ သို့ ဆက်သွယ်မေးမြန်းစုံစမ်းနိုင်ပါသည်။

၃။ တင်ဒါပိတ်ရက်နှင့်အချိန် - ၁၁-၂-၂၀၁၉ ရက်၊ (၁၆း၀၀) နာရီ

၄။ တင်ဒါသွင်းရမည့်နေရာ - အမှတ်(၁)၊ သံမဏိစက်ရုံ (မြင်းခြံ)

၅။ တင်ဒါဖွင့်မည့်ရက်အား ထပ်မံကြော်ငြာပါမည်။

တင်ဒါလက်ခံရေးနှင့် စိစစ်ရေးကော်မတီ
မန္တလေးတိုင်းဒေသကြီးအစိုးရအဖွဲ့

ကန့်ကွက်နိုင်ကြောင်း ကြေညာခြင်း

ရန်ကုန်မြို့၊ ရန်ကင်းမြို့နယ်၊ စံပြရန်ကင်းဈေး၊ ဆိုင်အမှတ် (၁၉၇)၊ (မြေအောက်)အား အမည်ပေါက်ပိုင်ဆိုင်သူ ကျွန်တော် ဦးလှငွေ [၁၂/သဃက(နိုင်)၀၈၁၄၈၆]၏ ဆိုင်ခန်းမှတ်ပုံတင်စာအုပ် ပျောက်ဆုံးသွားပါ၍ ဆိုင်ခန်းမှတ်ပုံတင်စာအုပ်မိတ္တူ လျှောက်ထားခြင်းအား ကန့်ကွက်လိုပါက (၁၄)ရက်အတွင်း စာရွက်စာတမ်း အထောက်အထား အပြည့်အစုံဖြင့် လာရောက်ကန့်ကွက်နိုင်ပါသည်။ သတ်မှတ်ရက်ကျော်လွန်ပါက လုပ်ထုံးလုပ်နည်းနှင့်အညီ ဆက်လက်ဆောင်ရွက်သွားမည်ဖြစ်ကြောင်း အသိပေးကြေညာအပ်ပါသည်။

ဦးလှငွေ [၁၂/သဃက(နိုင်)၀၈၁၄၈၆]
ဖုန်း-၀၉-၇၃၂၂၅၅၃၉

ကန့်ဘလူမြို့နယ်အသင်း(ရန်ကုန်) မြို့နယ်ဖွား နာယက၊ စာချ၊ ကျောင်းထိုင်ဆရာတော်များ ပူဇော်ပွဲဖိတ်ကြားလွှာ

ကန့်ဘလူမြို့နယ်အသင်း(ရန်ကုန်)၏ ရန်ကုန်မြို့၌ သီတင်းသုံးတော်မူကြသော မြို့နယ်ဖွားနာယက၊ စာချ၊ ကျောင်းထိုင်ဆရာတော်များ ပူဇော်ပွဲကို ရန်ကုန်မြို့၊ မရမ်းကုန်းမြို့နယ်၊ ကမ္ဘာအေး-စံရာအောင်မြေပဲနွယ်ကုန်းမဟာစည်ရိပ်သာ၌ (၁၃၈၀ ခုနှစ်၊ ပြာသိုလပြည့်ကျော် ၇ ရက်) ၂၇-၁-၂၀၁၉ရက် (တနင်္ဂနွေနေ့)တွင် ကျင်းပပြုလုပ်မည်ဖြစ်ပါ၍ အသင်းသူ/သားများ၊ အလှူရှင်များ ကြွရောက်ပါရန်နှင့် လှူဒါန်းလိုသူများအနေဖြင့် အောက်ပါ အမှုဆောင်များထံ လှူဒါန်းနိုင်ပါကြောင်း လေးစားစွာဖြင့် ဖိတ်ကြားအပ်ပါသည်။

မွေးရပ်မြေ ကန့်ဘလူမြို့ မဟာရွှေစည်ကြီးစေတီတော် ဗုဒ္ဓပူဇနိယပွဲတော်သို့ သွားရောက်ပူဇော်ရန် ၁၆-၂-၂၀၁၉ရက် ရန်ကုန်မှထွက်ပြီး ၂၂-၂-၂၀၁၉ ရက်တွင် ကန့်ဘလူမြို့မှ ပြန်လည်ထွက်ခွာပါမည်။ လိုက်ပါလှူဒါန်းလိုသူများ ၅-၂-၂၀၁၉ ရက်တွင် နောက်ဆုံးထား ဆက်သွယ်စာရင်းပေးသွင်းကြပါရန် လေးစားစွာဖြင့် အသိပေးအပ်ပါသည်။

ဦးအောင်ခိုင်ဦး	ဥက္ကဋ္ဌ	၀၉-၅၃၁၀၆၃၅
ဦးစိုးမြင့်(ရာသက်ပန်)	ဒု-ဥက္ကဋ္ဌ(၁)	၀၉-၅၀၂၀၁၈၉
ဦးအောင်မျိုးသန့်	အတွင်းရေးမှူး	၀၉-၂၅၀၀၇၇၃၁၁
ဦးစိုးသူရ	ပြန်ကြားရေးမှူး	၀၉-၅၀၁၀၅၀၆
ဦးသစ်ထွန်း	တွဲ-ဘဏ္ဍာရေးမှူး	၀၉-၄၀၀၄၂၉၄၂၇
ဒေါ်ခင်သန်းညွန့်	တွဲ-စာရင်းစစ်	၀၉-၄၂၁၀၈၇၃၂၇

အလုပ်အမှုဆောင်အဖွဲ့
ကန့်ဘလူမြို့နယ်အသင်း(ရန်ကုန်)

အများသိစေရန် ကြေညာချက်

ရွှေပြည်သာမြို့နယ်၊ ဝါးတစ်ရာစက်မှုဇုန်၊ ဗိုလ်တိုက်ချွန်းလမ်း၊ မြေတိုင်းရပ်ကွက် အမှတ်(၄၉)၊ မြေကွက်အမှတ်(၁၅၈)။ ၂၀၁၃ ခုနှစ်တွင် (၂)ထပ် Steel အဆောက်အဦ ဆောက်လုပ်ခွင့်ပြုပါရန် မြို့ပြနှင့်အိမ်ရာဖွံ့ဖြိုးရေးဦးစီးဌာနထုတ် စက်မှုလက်မှုလုပ်ငန်းသုံး မြေချပါမစ်အမည်ပေါက် ဦးဝင်းမြင့် (၁၂/လမတ(နိုင်)၀၁၀၉၉၂)ထံမှ အရောင်းအဝယ်စာချုပ်ဖြင့် အဆင့်ဆင့်ဝယ်ယူ၍ ဒေါ်စန်းစန်းဝင်း(၁၂/လမတ(နိုင်)၀၀၄၈၅၉)မှ တင်ပြလျှောက်ထားလာသဖြင့် ကန့်ကွက်ရန်ရှိပါက ခိုင်လုံသော အထောက်အထားများဖြင့် ဤကြေညာချက်ပါရှိသည့်နေ့မှစ၍ ရက်ပေါင်း(၁၅)ရက်အတွင်း လျှောက်ထားကန့်ကွက်နိုင်ကြောင်းနှင့် သတ်မှတ်ရက်အတွင်း ကန့်ကွက်မှုမရှိပါက လုပ်ထုံးလုပ်နည်းနှင့်အညီ ဆက်လက်ဆောင်ရွက်သွားမည်ဖြစ်ကြောင်း အသိပေးကြေညာအပ်ပါသည်။

ဌာနမှူး(ဒုတိယညွှန်ကြားရေးမှူးချုပ်)
အင်ဂျင်နီယာဌာန(အဆောက်အအုံ)
အဆောက်အအုံဆိုင်ရာလုပ်ငန်းတာဝန်ခံအဖွဲ့
ရန်ကုန်မြို့တော်စည်ပင်သာယာရေးကော်မတီ

အာစရိယပူဇော်ပွဲဖိတ်ကြားလွှာ

၁၉၇၉-၁၉၈၂ Batch (B.V.S) ကျောင်းသား၊ ကျောင်းသူများ၏ အာစရိယပူဇော်ပွဲကို အောက်ပါအစီအစဉ်အတိုင်း ကျင်းပပြုလုပ်မည်ဖြစ်ပါ၍ ဆရာကြီး၊ ဆရာမကြီးများအားလုံး ပူဇော်ပွဲအခမ်းအနားသို့ ကန်တော့ခံကြွရောက် ချီးမြှင့်ပေးကြပါရန်နှင့် ရပ်နီးရပ်ဝေးမှ သူငယ်ချင်းများအားလုံး တက်ရောက်ကြပါရန် ဖိတ်ကြားအပ်ပါသည်။

ကျင်းပမည့်ရက်	- ၁၉-၁-၂၀၁၉ ရက် (စနေနေ့)
ကျင်းပမည့်အချိန်	- ညနေ ၅ နာရီမှ ည ၉ နာရီ
ကျင်းပမည့်နေရာ	- Chatrium Hotel (Ballroom) No.40၊ နတ်မောက်လမ်း၊ တာမွေမြို့နယ်၊ ရန်ကုန်မြို့။
ဆက်သွယ်ရန်	- Dr.ဗလ 09-250639473 Dr.သန့်ဇင် 09-5196106 Dr.ခင်မောင်အေး 09-5027672

အမှတ်တံဆိပ်

အကြောပြေ မျက်စိကြည်ဆေး

TMR-007525(0620)

မျက်စိအမြင်အားနည်းခြင်း၊ သွေးတိုး၊ ကိုယ်လက်လေးလံ၊ ထုံကျဉ်၊ ကိုက်ခဲ၊ ဆီး ဝမ်း လေ ချုပ်၍ အကြောတက်ခြင်း၊ လိပ်ခေါင်းရောဂါအဖြူကွက်အနီကွက်များထွက်ခြင်း၊ သွေးဆုံးမီးယပ်ရောဂါများအတွက် မြန်မာ့ဆေးစွမ်းကောင်း

ဦးရာမ + ဒေါ်ရွှေစိန် ကျန်ရှိ မခွဲမဝေရသေးသော အမွေပုံပစ္စည်းဖြစ်ကြောင်း ကြေညာအသိပေးခြင်း

၁။ ကျွန်ုပ်တို့၏မိတ်ဆွေ မခင်နှင်းဆီ၊ မခင်စပယ်၊ မခင်သဇင် ၏လွှဲအပ်ချက်အရ အများသိသာနိုင်ပါရန် အသိပေးကြေညာ အပ်ပါသည်။

၂။ ကွယ်လွန်သူ အမွေရှင် ဦးရာမ၊ ဇနီး ဒေါ်ရွှေစိန်တို့၏ အမွေဆက်ခံ ခွင့်ရှိသားစဉ်မျိုးဆက်မှာ အောက်ပါအတိုင်းဖြစ်ပါသည်။

ဦးရာမ (ကွယ်လွန်) + ဒေါ်ရွှေစိန်(ကွယ်လွန်)

- ဦးဒဂုန် + ဒေါ်လှလှအေး (ကွယ်လွန်) (ကွယ်လွန်)
  - မခင်နှင်းဆီ
  - မခင်စပယ်
  - မခင်သဇင်
  - ကိုသက်ဝေ (ကွယ်လွန်) (ဇနီး၊ သားသမီးကျန်)
  - ကိုသက်မောင်မောင်
  - မခင်မွေ့နှ
- ဒေါ်လှလှစိန်
- ဒေါ်ခင်ခင်စိန်

၃။ ကွယ်လွန်သူအမွေရှင် ဦးရာမနှင့် ဇနီး ဒေါ်ရွှေစိန် ကွယ်လွန်ချိန် ကျန်ရှိသည့် ပစ္စည်းအရပ်ရပ်မှာ

(က) မန္တလေးမြို့၊ ချမ်းအေးသာစံမြို့နယ်၊ (၇၃) လမ်းနှင့် (၃၅) လမ်းထောင့်ရှိ ပေ (၁၂၀ × ၉၀) အကျယ်အဝန်းရှိ မျက်နှာစာနှစ်ခုပါ ထောင့်မြေကွက်၊
[ယင်းမြေကွက်ပေါ်တွင် မိသားစုဝတ်ပြုကိုးကွယ်သည့် ဘုရားကျောင်း၊ ဒေါ်လှလှစိန်၊ ဒေါ်ခင်ခင်စိန်၊ ဒေါ်လှလှအေးတို့ နေထိုင်သည့်တိုက်အိမ် နှစ်လုံး၊ မျက်နှာစာတွင် (၁၀×၁၀) ပေ စီရှိ ဆိုင်ခန်း (၇) ခန်းပါ တစ်ထပ်အဆောက်အအုံ၊ (သုံးခန်းကို လက်ရှိအငှားချထား)]

(ခ) မန္တလေးမြို့၊ မဟာအောင်မြေမြို့နယ်၊ (၇၂ × ၇၃) နှင့် (၃၅ × ၃၆) လမ်းကြားရှိ အကျယ်အဝန်း ပေ (၂၀ × ၁၆၀) ခန့်ရှိ မြေကွက်၊

(ဂ) ဆိုင်ခန်းငှားရမ်းခငွေကြေးများ မြန်မာငွေ ၇၂ သိန်း၊

(ဃ) ရန်ကုန်မြို့၊ မင်္ဂလာတောင်ညွန့်မြို့နယ်၊ ကန်တော်ကလေး၊ သိမ်ဖြူလမ်း၊ အမှတ် (၁၇၅) ဟု ခေါ်တွင်သော ရှစ်ခန်းတွဲ၊ သုံးထပ်တိုက်၏ ပထမထပ်၊ အခန်းနံပါတ် (၃)၊ အကျယ်အဝန်း (၁၂ × ၅၀) ပေရှိ တိုက်ခန်း၊

၄။ အထက်ဖော်ပြပါ အမွေပုံပစ္စည်း၏ ရာသီအသီးအပွင့်များကို လက်ဝယ်ရှိသူ၊ စီမံခန့်ခွဲသူများက ခွတ်ဒူးအကျိုးခံစားနေကြလျက်၊ မူလအမွေပုံပင်မကြီးကိုမူ ဦးရာမနှင့် ဇနီး ဒေါ်ရွှေစိန်အား အစဉ်အဆက် အမွေဆက်ခံသူများအကြားတွင် တရားဝင်ခွဲဝေခဲ့ကြခြင်းမရှိသေးပါ။အထက်ပါပစ္စည်းအရပ်ရပ်သည် အမွေပုံပစ္စည်းအဖြစ် တည်မြဲလျက် ရှိပါသည်။

၅။ ဖော်ပြပါအမွေပုံပစ္စည်းများကို အမွေဆက်ခံခွင့်ရှိသူများအကြား ခွင့်လွှတ်စာနာ၊ သည်းခံလိုက်လျော ပြေလျော့မှုများဖြင့် တရားဝင်ခွဲဝေရန်နှင့် ပြေငြိမ်းပြီးပြတ်ရန် မျှော်လင့်ထားဆောင်ရွက် တောင်းဆိုလျက်ရှိပါသည်။

၆။ သို့ပါ၍ လက်ရှိအမွေခံများအားလုံး၏ အတိအလင်းသဘောတူညီမှု မရှိဘဲ အထက်ဖော်ပြပါ အမွေပုံပစ္စည်းတစ်ခု၊ တစ်စိတ်တစ်ပိုင်းကိုမည်သူမှ လွှဲပြောင်းခြင်း၊ ထုခွဲခြင်း၊ ပေါင်နှံ၊ အာမခံတင်သွင်းခြင်း၊ ဆိုင်ခန်းများကို တစ်ဦးတစ်ယောက်၏ သဘောဖြင့် ငှားရမ်းခြင်းများပြုလုပ် ခွင့်မရှိပါကြောင်း ပြုလုပ်ပါက တည်မြဲနိုင်မှာမဟုတ်ပါကြောင်း အသိပေးကြေညာအပ်ပါသည်။

မခင်နှင်းဆီ မခင်စပယ် မခင်သဇင်၏ လွှဲအပ်ညွှန်ကြားချက်အရ -	ဒေါ်လှလှထွေး (LL.B) အထက်တန်းရှေ့နေ (စဉ်-၃၈၉၈၂) ဒေါ်နေခြည်စိုး (LL.B) အထက်တန်းရှေ့နေ (စဉ်-၄၉၇၇၆) SAYA M YINT CHAMBER No. (83-85), 2nd Fl, R (14), Pansodan St, Kyauktada Ts, YANGON, MYANMAR

STRATEGY FIRST INSTITUTE

မိရိုးဖလာစီမံခန့်ခွဲမှုနှင့်မလုံလောက်သော ယနေ့ခေတ်လုပ်ငန်းရှင်များအတွက်

own BUSINESS management Level - 2

MANAGE YOUR BUSINESS

Certificate in Own Business Management Level 2: Manage your Business

1. Soft Skills for Business Owners
2. Managing the Markets
3. Managing Human Resources
4. Managing Manufacturing & Operations
5. Managing Finances

၂၀၁၉ ဇန်နဝါရီလ (၁၆)ရက်နေ့ အတန်းသစ်စမည်။

Promotions - Strategy First
SME Registration Card

Duration - 1 Month | Program Fees - 465,000 Kyats
Location - Yangon Campus (2), Strategy First Pyay Road Campus(Myaynigone)
Date & Time - Every Wed, Thurs, Friday (9:00 am to 12:00 pm), Saturday (9:00 am to 3:00 pm)

Call Now : 09 444 555 618

မအူပင်နည်းပညာသိပ္ပံ၊ ကောလိပ်၊ တက္ကသိုလ်ကျောင်းသား/ကျောင်းသူဟောင်းများ၏ ဒသမအကြိမ်မြောက် မြတ်ဆရာပူဇော်ကန်တော့ပွဲနှိုးဆော်စာ

မအူပင် GTI/GTC/TU တွင် ၁၉၉၁ ခုနှစ်မှစတင်၍ တက်ရောက်ပညာသင်ကြားခဲ့သော ကျောင်းသား၊ ကျောင်းသူဟောင်းများ၏ ဒသမအကြိမ်မြောက် မြတ်ဆရာပူဇော်ကန်တော့ပွဲနှင့် မိတ်ဆုံညစာစားပွဲကို အောက်ဖော်ပြပါအတိုင်း စည်ကားစွာကျင်းပမည်ဖြစ်ပါသဖြင့် ကျောင်းဆင်း ညီအစ်ကိုမောင်နှမများအားလုံး မပျက်မကွက်တက်ရောက်ကြပါရန်နှင့် အလှူငွေများကိုလည်း အောက်ဖော်ပြပါ အလှူငွေကောက်ခံရေးကိုယ်စားလှယ်များထံသို့ ဆက်သွယ်လှူဒါန်းကြပါရန် နှိုးဆော်အပ်ပါသည်။

နေ့ရက် - ၁၂-၂-၂၀၁၉ရက် (ပြည်ထောင်စုနေ့) အင်္ဂါနေ့

အချိန် - မွန်းလွဲ(၂း၀၀)နာရီ (ဆရာကန်တော့ပွဲ)
(တက္ကသိုလ်ဓမ္မာရုံ၊ တက္ကသိုလ်ရိပ်သာလမ်း၊ ကမာရွတ်)

နှင့် - ညနေ(၅း၀၀)နာရီ (ညစာစားပွဲ)
ရွှေအင်းယားစားသောက်ဆိုင်

နေရာ - အမှတ်(၁၃၂)၊ အင်းယားလမ်း၊ ကမာရွတ်မြို့နယ်၊

မအူပင်-ကိုနိုင်ဝင်းစိုး(93-95 MP) 09-420089475၊ ကိုအောင်ကျော်ဦး(94-96MP) 09-799439636၊
နေပြည်တော်-ကိုမင်းနောင်လတ်(2001-2004MP) 09-455550001၊
ရန်ကုန်-ကိုသောင်းထိုက်လွင်(92-94EP) 09-972388789၊ ကိုခင်အောင်ကြည်(92-94EP) 09-443041414၊ ကိုအောင်ကျော်စိန်(ကိုလတ်)(93-95EP) 09-794950544၊ ကိုအောင်ကျော်စွာဝင်း(ဂျပိုး)(93-95EP) 09-5182301၊ ကိုစိုးမိုးကျော်(93-95EP) 09-443143393၊ ကိုကြည်ဝင်းသိန်း(94-96 EC) 09-250678314၊ ကိုစိုးထွေးကျော်(95-97EP) 09-790140360၊ ကိုမင်းသိန်းဝင်း(95-97EP) 09-973279757၊ ကိုမင်းသိန်းဦး(97-99 EP) 09-798423436၊ မကလျာအောင်(98-2000 Civil) 09-765115213၊ မခင်မာချို(98-2000 Civil) 09-777737933၊ ကိုယောဆက်(2001-2003 EP) 09-5040573၊ ကိုသူရလင်း(2000-2002 EP) 09-5402005၊ မဇာခြည်မျိုး(2000-2002 MP) 09-421003366၊ ကိုဇော်လင်းနိုင်(2000-2005 Mechanical) 09-264548175၊ မသီရိဝင်းရွှေ(2000-2005 Mechanical) 09-43065666၊ ကိုဝင်းမင်းအောင်(2002-2004 Bio-Tech) 09-448032478၊ မပန်းအိဇော်(2003-2005 EP) 09-975548990၊ မထူးမြတ်နိုးဇင်(ခ)နွေးမွန်(2003-2005 EC) 09-972494572၊ မကြည်နွယ်ဦး (2003-2005 EC) 09-799564171၊ မမြတ်ဖူးငုံပွင့်(2003-2005MP) 09-450395553၊ မသက်ထက်နိုင် (2001-2004 EC) 09-5411053၊ မနွယ်နီစန်း(98-2000 MT) 09-785087368

ငြိမ်းဖောင်ဒေးရှင်း
အိတ်ပိတ်တင်ဒါခေါ်ယူခြင်း

၁။ ငြိမ်းဖောင်ဒေးရှင်းပညာရေးစီမံကိန်းမှ ၂၀၁၈-၂၀၁၉စီမံကိန်းကာလအတွင်း ကျောင်းသူ/ကျောင်းသားဦးရေ (၁၁၁၉၇)ဦးခန့်အတွက် စာရေးကိရိယာများ၊ လေ့ကျင့်ခန်းစာအုပ်များနှင့် သင်ကြားသင်ယူမှု အထောက်အကူ ပစ္စည်းများကို သတ်မှတ်စံချိန်စံညွှန်းများအတိုင်း မြန်မာကျပ်ငွေဖြင့် ဝယ်ယူရန်အတွက် အိတ်ပိတ်တင်ဒါတင်သွင်းနိုင်ရန် ဖိတ်ခေါ်အပ်ပါသည်။

၂။ တင်ဒါပုံစံနှင့်စည်းကမ်းချက်များအား ၂၀၁၉ ခုနှစ် ဇန်နဝါရီလ ၁၄ ရက်မှစတင်၍ ငြိမ်းဖောင်ဒေးရှင်းရုံးစီမံရေးရာနှင့် ရုံးများဆိုင်ရာဌာနခွဲတွင် ဝယ်ယူနိုင်ပြီး ၂၀၁၉ခုနှစ် ဇန်နဝါရီလ ၂၅ ရက်၊ ညနေ ၄ နာရီတွင် နောက်ဆုံးထား၍ တင်ဒါများတင်သွင်းရမည်ဖြစ်ပါသည်။

၃။ တင်ဒါများအား ၂၀၁၉ ခုနှစ်၊ ဇန်နဝါရီလ ၂၈ရက် (တနင်္လာနေ့)တွင် ငြိမ်းဖောင်ဒေးရှင်းရုံး၌ တင်ဒါရွေးချယ်ရေးကော်မတီမှ တစ်ပြိုင်တည်း ဖွင့်ဖောက်ရွေးချယ်မည်ဖြစ်ပါသည်။ အသေးစိတ်သိရှိလိုသော အချက်များကို ငြိမ်းဖောင်ဒေးရှင်းရုံး၊ စီမံရေးရာနှင့် ရုံးများဆိုင်ရာဌာနခွဲတွင် ရုံးချိန် နံနက် ၉ နာရီမှ ညနေ ၅ နာရီအတွင်း ဖုန်းနံပါတ် ၀၁-၅၁၀၄၈၇ သို့ စုံစမ်းမေးမြန်းနိုင်ပါသည်။

တင်ဒါရွေးချယ်စိစစ်ရေးအဖွဲ့
ငြိမ်းဖောင်ဒေးရှင်း
အမှတ် (8-C)၊ ရွှေပိတောက်ကွန်ဒို၊ 99(A)၊ မြေနုလမ်း၊ စမ်းချောင်းမြို့နယ်

ပိုင်ရှင်ကိုယ်တိုင်ရောင်းမည် (USED)

HUET,SUZUKI,NISSANCLIPPER,MINCUB.660CC 6N,9N,2P,3P,5P,7P.2008, 2009, 2012 (used car များ)

၁။ HUET,2014 ခေါင်းမြင့် AUTO,A/C P/S, PW. Airbag.CD,TV, စင်ထယ်လော့ဝါ။(3p) ပဲခူး။
၂။ HONDA Fit GE6,1300CC,G.4,L တစ်မြိမ်း Pearlwhite,km45 ×× YGN 4Q/13 ××
၃။ HUET,SUZUKI,660CC,M.GEAR,P/S A/C. Tr Fegear အမြဲ
၄။ HUET WAGON (လူစီးသံပြားကာမဟုတ်) 2011,P/S,P/W လူအမည်ပေါက်၊စတိန်ပါတ်(ပဲခူး)အမြဲ

ဆက်သွယ်ရန် 09-765131080,09421153340,09-955131080

အမြန်ရောင်းမည်

၁။ သယ်န်းကျွန်း၊ ရတနာသုခလမ်း
၁၄ × ၅၈ ပေ၊ မြေညီထပ်၊ အဆင့်မြင့်ပြင်ဆင်ပြီး
၂။ သန်လျင်၊ Star City၊ Zone B-3၊ 1261 Sqft
ဆက်သွယ်ရန် – 09-780 212 707

ကွန်ဒိုတိုက်ခန်းများရောင်းမည်

မာစတာအိပ်ခန်း (၃)ခန်းပါ စတုရန်း ၂၄၀၀ရှိ ရေ၊ မီးစုံ၊ ဓာတ်လှေကား၊ ကားပါကင်ပါ။ အရှေ့ကြို့ကုန်းရပ်ကွက်၊ အင်းစိန်မြို့နယ်။ ကျောက်တော်ကြီးဘုရားအနီးရှိ ကွန်ဒိုတိုက်ခန်းများ ရောင်းရန်ရှိပါသည်။
တစ်ခန်း-သိန်း ၂၂၀၀/-
ဖုန်း-၀၉-၄၄၃၀၄၄၄၁၅၊ ၀၉-၉၅၃၄၅၈၆၉၀

လူကြီးမင်းတို့၏ ဆိုဖာ၊ ဆက်တီနှင့် ကျွန်းကနုတ်ခုံဟောင်းများကို ပြုပြင်ပေးပါသည်။
ဖုန်း-၀၉-၂၆၆၁၃၆၁၉၁

တစ်ဦးတည်းဖြစ်ကြောင်း

အဖဦးဉာဏ်လင်း၏သမီး စစ်ကိုင်းတိုင်းဒေသကြီး၊ စိုက်ပျိုးရေးဦးစီးဌာန၊ တိုင်းဒေသကြီးဦးစီးမှူးရုံးမှ လ/ထ ညွှန်ကြားရေးမှူး ဒေါ်မြမြဌေးနှင့်ဒေါ်မြဌေး [၅/ဘတလ(နိုင်)၀၃၂၂၅၉]မှာ တစ်ဦးတည်းဖြစ်ပါကြောင်း။

အမည်ပြောင်း

ရန်ကုန်မြို့၊ ရွှေပြည်သာမြို့နယ်၊ အဖဦးပေါ်ဦး၊ အမိ မအေးစန္ဒာအောင်၏သမီး မနှင်းရတီကိုအား မဆုချယ်ရီစံဟု ပြောင်းလဲခေါ်ပါရန်။
မဆုချယ်ရီစံ

ပျောက်ဆုံးကြောင်း

ကျွန်တော် ဇော်ဦး[၁၄/ဟသတ(နိုင်)၀၄၇၆၄၅]ကိုင်ဆောင်သူ၏ ဒုတိယတန်းစက်ခန်းအုပ်လက်မှတ်အမှတ် စမဒ-၅၃၆/၂၀၁၆သည် ခရီးသွားလာစဉ် ပျောက်ဆုံးသွားပါသဖြင့် တွေ့ရှိပါက အကြောင်းကြားပေးပါရန်။ **Ph:09-250053983**

ကန့်ကွက်နိုင်ကြောင်းကြော်ငြာခြင်း

နေပြည်တော်၊ ဥတ္တရသီရိမြို့၊ မြေတိုင်းရပ်ကွက်အမှတ်-၆/ရွှေနန္ဒာအရှေ့ရပ်၊ ရွှေနန္ဒာရပ်ကွက်၊ မြေဧရိယာ (၀. ၀၈၂)ဧက၊ မြေကွက်အမှတ်(ဥ-၁၆၅၂)၊ ဦးဇော်မျိုးမောင်[၉/ဥတသ(နိုင်)၀၀၂၂၅၆]၊ အဖအမည် ဦးမောင်မြင့် အမည်ပေါက်ပါမစ်မြေကွက်ကို ဒေါ်ဇင်ငြိမ်းအေး[၇/ရတရ(နိုင်)၀၇၃၉၁၅]၊ အဖအမည် ဦးညီငယ်မှ မြေပေးမိန့်မူရင်း၊ မြေကွက်အရောင်းအဝယ်စာချုပ်မူရင်း၊ ရောင်းသူ/ဝယ်သူတရားရုံးကျမ်းကျိန်မူရင်း၊ နှစ်ဦးသဘောတူကတိဝန်ခံချက်မူရင်း၊ ရပ်ကွက်ထောက်ခံချက်မူရင်း၊ ရဲစခန်းထောက်ခံချက်မူရင်း၊ ဝယ်ယူသူမှ ဝန်ခံကတိပြုချက်မူရင်းများတင်ပြပြီး မြေငှားစာချုပ်လျှောက်ထားလာရာ ကန့်ကွက်လိုသူများအနေဖြင့် တရားဝင်ပိုင်ဆိုင်မှု စာချုပ်စာတမ်းများ၊ တရားရုံးအမိန့်ဒီကရီများ အထောက်အထားခိုင်လုံစွာတင်ပြ၍ နေပြည်တော်စည်ပင်သာယာရေးကော်မတီ၊ မြို့ပြစီမံကိန်းနှင့်မြေစီမံခန့်ခွဲမှုဌာနသို့ ကြော်ငြာစာပါသည့်ရက်မှစ၍ (၁၅)ရက်အတွင်း လာရောက်ကန့်ကွက်နိုင်ကြောင်းနှင့် သတ်မှတ်ကာလအတွင်း ကန့်ကွက်မှုမရှိပါကဌာန၏ လုပ်ထုံးလုပ်နည်းများနှင့်အညီ မြေငှားစာချုပ်လျှောက်ထားလာမှုအား ဆက်လက်ဆောင်ရွက်ပေးသွားမည်ဖြစ်ကြောင်း ကြော်ငြာလိုက်သည်။

မြို့ပြစီမံကိန်းနှင့်မြေစီမံခန့်ခွဲမှုဌာန၊ နေပြည်တော်စည်ပင်သာယာရေးကော်မတီ

ကန့်ကွက်နိုင်ကြောင်းကြော်ငြာ

ကျွန်ုပ်၏မိတ်ဆွေက ရန်ကုန်မြို့၊ မင်္ဂလာဒုံဥယျာဉ်မြို့တော်စီမံကိန်း၊ ဇေကမ္ဘာကုမ္ပဏီလီမိတက်တွင် ဦးမြင့်ချို [၁၂/လသန(နိုင်)၀၁၀၇၁၁]၊ အမှတ်(၁၅၈)၊ ရိပ်သာ(၂)လမ်း၊ သယ်န်းကျွန်းမြို့နယ်၊ ရန်ကုန်မြို့ အမည်ပေါက်ဖြင့် တည်ရှိသော ရန်ကုန်မြို့၊ မင်္ဂလာဒုံမြို့နယ်၊ လူနေရပ်ကွက်အမှတ်-ခရေရိပ်သာ၊ မြေတိုင်းရပ်ကွက်အမှတ်(၈)၊ မြေကွက်အမှတ်(၆၈)၊ (၀. ၂၃၀)ဧက၊ (၁၀၀၀. ၀၀၀)စတုရန်းပေရှိ ပါမစ်မြေ အမျိုးအစားမြေကွက်နှင့် ရန်ကုန်မြို့၊ မင်္ဂလာဒုံဥယျာဉ်မြို့တော်စီမံကိန်း၊ ဇေကမ္ဘာကုမ္ပဏီလီမိတက်တွင် ဒေါ်မူမူနိုင် [၉/မရမ(နိုင်)၀၇၉၅၀၅] အမှတ် (၁၅၈)၊ ရိပ်သာ(၂)လမ်း၊ သယ်န်းကျွန်းမြို့နယ်၊ ရန်ကုန်မြို့ အမည်ပေါက်ဖြင့် တည်ရှိသော ရန်ကုန်မြို့၊ မင်္ဂလာဒုံမြို့နယ်၊ လူနေရပ်ကွက်အမှတ်-ခရေရိပ်သာ၊ မြေတိုင်းရပ်ကွက်အမှတ်(၈)၊ မြေကွက်အမှတ်(၆၇)၊ (၀. ၂၃၀)ဧက၊ (၁၀၀၂၅. ၀၁၆)စတုရန်းပေရှိ ပါမစ်မြေအမျိုးအစားမြေကွက်တို့အား ဝယ်ယူရန် စရန်ငွေပေးချေထားပြီးဖြစ်ပါသည်။ သို့ပါ၍ အဆိုပါမြေကွက်များ အရောင်းအဝယ်ပြုလုပ်သည့်ကိစ္စနှင့်စပ်လျဉ်း၍ ကန့်ကွက်ရန်ရှိပါက ဤကြော်ငြာပါသည့်နေ့မှစ၍ (၇)ရက်အတွင်း ခိုင်လုံသော အထောက်အထားများနှင့်တကွ ကျွန်ုပ်တို့ထံ လာရောက် ကန့်ကွက်နိုင်ပါသည်။ သတ်မှတ်ရက်အတွင်း ကန့်ကွက်သူမရှိပါက အရောင်းအဝယ်ကိစ္စကို ဆက်လက်ဆောင်ရွက်သွားမည်ဖြစ်ကြောင်း အများသိစေရန် ကြေညာအပ်ပါသည်။

လွှဲအပ်ညွှန်ကြားချက်အရ

ဒေါ်ခင်ဝင်းမြင့်(B.Sc,PGDL)	**ဒေါ်ခင်မြတ်သူ(H.G.P,LL.B,D.M.L)**
အထက်တန်းရှေ့နေ (စဉ်-၄၆၇၆၀)	**တရားလွှတ်တော်ရှေ့နေ (စဉ်-၇၅၁၅)**
အမှတ်(၃)၊ ၃၄-လမ်း၊ ရန်ကုန်မြို့။	**အမှတ်(၃)၊ ၃၄-လမ်း၊ ရန်ကုန်မြို့။**
ဖုန်း-၀၉-၅၁၇၁၄၃၃	**ဖုန်း-၀၉-၈၆၃၅၁၂၂**

ကန့်ကွက်နိုင်ကြောင်းအများသိစေရန်ကြော်ငြာ

ရန်ကုန်မြို့၊ ပန်းဘဲတန်းမြို့နယ်၊ (၆)ရပ်ကွက်၊ မဟာဗန္ဓုလလမ်း၊ (လမ်း ၃၀ထောင့်)၊ အမှတ်-၄၇၉/၄၈၃ (၃-လွှာ-ယာ)၊ တိုက်ခန်းနှင့်တကွ အကျိုးခံစားခွင့်အရပ်ရပ်တို့ကို ဆက်စပ်စာချုပ်များအရ လက်ရှိပိုင်ဆိုင်၍ ရောင်းချခွင့်ရှိသည်ဟု ဝန်ခံပြောဆိုသူ ဦးဖြိုးဇော်ဝင်း[၁၂/သလန(နိုင်)၀၇၅၀၆၆]ပါ (၁၄) ဦးတို့ထံမှ ကျွန်ုပ်၏မိတ်ဆွေ ဒေါ်လှလှမေက အပြီးအပိုင်ဝယ်ယူရန် စရန်ငွေပေးချေပြီးဖြစ်ပါ၍ ကန့်ကွက်လိုသူများရှိပါက ဤကြော်ငြာပါသည့်ရက်မှ (၇)ရက်အတွင်း တိကျခိုင်လုံသော ပိုင်ဆိုင်မှုစာရွက်စာတမ်းမူရင်းများနှင့်တကွ ကျွန်ုပ်တို့ထံသို့ ကိုယ်တိုင်လာရောက်လျှောက်ထား ကန့်ကွက်နိုင်ပါသည်။ သတ်မှတ်ရက်ကျော်လွန်သည်အထိ ကန့်ကွက်မည့်သူမရှိပါက အရောင်းအဝယ်ပြီးမြောက်အောင်ဆက်လက်ဆောင်ရွက်သွားမည်ဖြစ်ကြောင်း အသိပေးကြေညာအပ်ပါသည်။

လွှဲအပ်ညွှန်ကြားချက်အရ-

ဒေါ်ခင်နှင်းသူ	**ဦးဘရီ**
(စဉ်-၂၇၈၉၂)	**M.Sc(Q),L.C.C.I(London), D.T.S(Malaysia)**
အထက်တန်းရှေ့နေ	**တရားလွှတ်တော်ရှေ့နေ(စဉ်-၃၉၂၀)**
	အမှတ်(၃၃)၊ (၄-လွှာ)၊ ၁၂၂လမ်း၊
	မင်္ဂလာတောင်ညွန့်မြို့နယ်၊ ရန်ကုန်မြို့။

ရန်ကုန်တိုင်းဒေသကြီး၊ ရန်ကုန်တောင်ပိုင်းခရိုင်၊ သန်လျင်မြို့နယ်၊ ဒေါင်မင်္ဂလာရပ်ကွက်၊ အကွက်အမှတ်(ဗိုလ်ထဲကွက်) ကွင်းအမှတ်(၂၁) ဦးပိုင်အမှတ်(၁/စ + ၂/င/၂) ရှိယာ (၀.၂၈၁)ဧကရှိမြေကွက်နှင့် ယင်းမြေပေါ်တွင် ဆောက်လုပ်ထားသော အဆောက်အဦးနှင့်စပ်လျဉ်း၍ အများသိစေရန်ကြေညာခြင်း

အထက်ကြေညာချက်ပါမြေကွက်နှင့်အဆောက်အဦးသည် ရန်ကုန်တောင်ပိုင်းခရိုင်၊ ခရိုင်အထွေထွေအုပ်ချုပ်ရေးဦးစီးဌာန၊ မြို့မြေစာရင်းတွင် [illegible] (၁၂/မဂတ(နိုင်)[illegible])အမည်ပေါက်တည်ရှိပြီး၊ ၎င်းကိုယ်တိုင်မှ ဦးထွန်းငွေ (၁၂/လသန(နိုင်)[illegible])ကိုင်ဆောင်သူအား အထက်ပါမြေကွက်နှင့် အဆောက်အဦးအား ဝယ်ယူရန် ကာလတန်ဖိုးသတ်မှတ်၍ (၁၀.၁.၂၀၁၉)ရက်နေ့တွင် အပြီးအပိုင် အရောင်းအဝယ်စာချုပ်ဖြင့် ရောင်းချထားပြီးဖြစ်ပါသည်။ သို့ပါ၍ အထက်ပါမြေကွက်နှင့် အဆောက်အဦးအပါအဝင် အကျိုးခံစားခွင့်အရပ်ရပ်အား ဦးထွန်းငွေတစ်ဦးတည်းသာ လက်ရှိလက်ဝယ်ပိုင်ဆိုင် အကျိုးခံစားခွင့်ရှိသူဖြစ်ကြောင်းအများသိစေရန် ကြေညာအပ်ပါသည်။

လွှဲအပ်ညွှန်ကြားချက်အရ – ဦးကြည်သိန်း(စဉ်-၃၀၀၀) ဒေါ်ခင်လတ်လတ်ရီ၊ (စဉ် – ၈၅၂၆)
(LL.B,D.B.L) (LL.B.(Q),LL.M,BA.Business Law)
(တရားလွှတ်တော်ရှေ့နေများ)
အမှတ် (၄)၊ (ပ)ထပ်၊ မင်းနန္ဒာလမ်းမ၊ ဒိုလ်ထွန်းဇံရပ်ကွက်၊ ဒေါပုံမြို့နယ်၊
ရန်ကုန်တိုင်းဒေသကြီး။ ဖုန်း – ၀၉ ၅၀၃၉၁၅၉၆၊ ၀၉ ၅၃၀၂၃၂၄၇

သယ်န်းကျွန်းမြို့နယ်၊ ၉/မြောက်ရပ်ကွက်၊ သရက်တောလမ်း၊ အမှတ် (ခ/၈၅) အိမ်မြေနှင့်ပတ်သက်၍ အများသိစေရန် ကြေညာခြင်း

ရန်ကုန်မြို့၊ သယ်န်းကျွန်းမြို့နယ်၊ (ဆ/က)ရပ်ကွက်၊ သမာဓိ(၃)လမ်း၊ တိုက်အမှတ် (၃၃)၊ အခန်းအမှတ် (၄၊အေ) (ခေါင်းရင်းခန်း)နေ ဦးဆွေမျိုးထွန်း [၁၂/သဃက(နိုင်)၀၄၄၉၆၆]ကိုင်ဆောင်သူ၏ လွှဲအပ်ညွှန်ကြားချက်အရ အများသိစေရန် ကြေညာအပ်ပါသည်။

သယ်န်းကျွန်းမြို့နယ်၊ ၉/မြောက်ရပ်ကွက်၊ သရက်တောလမ်း၊ အမှတ် (ခ/၈၅)ဟုခေါ်တွင်သော မြေဧရိယာ(၄၄ပေ×၅၀ပေ) အကျယ်ရှိ မြေနှင့်ယင်းမြေပေါ်ရှိ အဆောက်အအုံမှာ ကျွန်ုပ်၏မိတ်ဆွေဖြစ်သူ ဦးဆွေမျိုးထွန်းက (၅-၁၂-၂၀၁၈)ရက်တွင် မြေနှင့်အိမ်ပိုင်ဆိုင်သူ ဒေါ်ခင်မူ [၁၂/သဃက(နိုင်)၀၄၅၇၄၈] ထံမှ အပြီးအပိုင် အရောင်းအဝယ်စာချုပ်ချုပ်ဆို၍ လက်ရောက်ရရှိ ထားပြီးဖြစ်ပါသည်။

အဆိုပါမြေအိမ်နှင့်ပတ်သက်၍ ကျွန်ုပ်မိတ်ဆွေ ဦးဆွေမျိုးထွန်း၏ သဘောတူခွင့်ပြုချက်မရရှိဘဲ မြေနှင့်အိမ်အတွင်းသို့ မည်သူမျှ ကျူးကျော်ဝင်ရောက်ခြင်းမပြုရန် အများသိစေရန် အသိပေးကြေညာအပ်ပါသည်။ ဤကြေညာချက်ပါ ဖော်ပြချက်များကို လိုက်နာခြင်းမပြုပါက မည်သူ့ကိုမဆို တည်ဆဲဥပဒေနှင့်အညီ အရေးယူဆောင်ရွက်သွားမည်ဖြစ်ကြောင်း အများသိစေရန် အသိပေးကြေညာအပ်ပါသည်။

လွှဲအပ်ညွှန်ကြားသူ	**ဦးဆွေမျိုးထွန်း၏ လွှဲအပ်ညွှန်ကြားချက်အရ**
ဦးဆွေမျိုးထွန်း	**ဦးဇော်ဝင်း၊ တရားလွှတ်တော်ရှေ့နေ**
[၁၂/သဃက(နိုင်)၀၄၄၉၆၆]	**(စဉ်-၆၁၇၉)**
	အမှတ်(၉၀၀/အေ)၊ မြေညီ(ဝဲဘက်)၊
	သုမန(၂)လမ်း၊ ၁၆/၄ ရပ်ကွက်၊ သယ်န်းကျွန်းမြို့နယ်၊ ရန်ကုန်မြို့။ ဖုန်း-၀၉-၅၁၄၂၇၀၁

TINT TINT TRAVELS & TOURS COMPANY LIMITED
မန်နေဂျာ ဦးစောလှမင်း၊ ဒေါ်မဥ္ဇူထင်ကျော်နှင့် အများသိစေရန် ကြော်ငြာချက်

ရန်ကုန်မြို့၊ အလုံမြို့နယ်၊ ကမ်းနားလမ်း၊ မြစ်ကမ်းသာဥယျာဉ်အိမ်ရာတွင် ရုံးခန်းဖွင့်လှစ်ထားသော Rainbow View (Ngwe Saung) Co.,Ltd ၏ ဒါရိုက်တာအဖွဲ့ အစည်းအဝေးဆုံးဖြတ်ချက်အရ တာဝန်လွှဲအပ်ခြင်းခံသူ ဒေါ်လဲ့ရီမင်း၏ လွှဲအပ်ညွှန်ကြားချက်အရ အောက်ပါအတိုင်း အသိပေးကြော်ငြာအပ်ပါသည်။

လူကြီးမင်းတို့ကိုယ်စားပြုသည့် Tint Tint Travels & Tours Co.,Ltd သည် Rainbow View (Ngwe Saung) Co.,Ltd က တည်ထောင်ဖွင့်လှစ်ထားသည့် ငွေဆောင်ကမ်းခြေရှိ ESKALA HOTELS & RESORTS ၌ လူကြီးမင်းတို့၏ Customer များ ဝင်ရောက်တည်းခိုရာတွင် တည်းခိုစရိတ်ကော်ပိုရိတ်နှုန်းထား (Corporate Rate)ဖြင့် တည်းခိုနိုင်ရန် ၁-၅-၂၀၁၆ရက်တွင် Rainbow View(Ngwe Saung) Co.,Ltd နှင့် သဘောတူ လက်မှတ်ရေးထိုးခဲ့ပါသည်။

ထိုသို့ တည်းခိုစရိတ်ကော်ပိုရိတ်နှုန်းထား (Corporate Rate)ဖြင့် တည်းခိုနိုင်ရန် လက်မှတ်ရေးထိုးပြီးနောက် လူကြီးမင်းတို့၏ ဧည့်သည်များသည် ၂၈-၉-၂၀၁၇ရက်မှ ၃၀-၉-၂၀၁၇ရက်အထိ တစ်ကြိမ်၊ ၂၂-၁၁-၂၀၁၇ရက်မှ ၂၅-၁၁-၂၀၁၇ရက်အထိ တစ်ကြိမ်နှင့် ၂၄-၁၁-၂၀၁၇ရက်မှ ၂၅-၁၁-၂၀၁၇ရက်အထိ တစ်ကြိမ် စုစုပေါင်း(၃)ကြိမ် လာရောက်တည်းခိုခဲ့ပြီး အဆိုပါလူကြီးမင်းတို့၏ ဧည့်သည်များတည်းခိုပြီးနောက် ကျသင့်သော တည်းခိုစရိတ်များကို လူကြီးမင်းတို့က ကာလကြာကြာ ပေးသွင်းခြင်းမရှိ၍ အကြောင်းကြားစာပေးပို့တောင်းခံခဲ့ရာတွင် တည်းခိုစရိတ် အမေရိကန်ဒေါ်လာ-၅၃၃၄/-(ငါးထောင့်သုံးရာသုံးဆယ့်လေးဒေါ်လာ)ပေးချေရန် ကျန်ရှိနေလျက်ရှိပါသည်။ လူကြီးမင်းတို့ ခရီးသွားလုပ်ငန်းနှင့် ကျွန်ုပ်မိတ်ဆွေကုမ္ပဏီတို့သည် မိတ်ဖက်လုပ်ငန်းများဖြစ်ကြ၍ စာနာထောက်ထားသောအားဖြင့် လူကြီးမင်းတို့ဘက်က တည်းခိုစရိတ်ပေးသွင်းရန် ကျန်ရှိနေသည့်ငွေကို ပေးသွင်းရန်ဖုန်းဖြင့်လည်းကောင်း၊ လူကိုယ်တိုင်ဖြင့်လည်းကောင်း၊ ပြေပြေလည်လည်အကြိမ်ကြိမ် ဆက်သွယ်ပြောကြားတောင်းဆိုခဲ့သော်လည်း ပေးချေခြင်းမရှိဘဲ ဥပေက္ခာပြုလျက် ဆက်လက်ပျက်ကွက်နေခဲ့ပါသည်။

လူကြီးမင်းတို့ Tint Tint Travels & Tours Co.,Ltd အနေဖြင့် ၁-၅-၂၀၁၆ရက်တွင် သဘောတူ လက်မှတ်ရေးထိုးခဲ့သည့် စာမှတ်စာတမ်းအရလည်းကောင်း အဆိုပါ ESKALA HOTELS & RESORTS တွင် လူကြီးမင်းတို့၏ ဧည့်သည်များတည်းခိုခဲ့သော စာရင်းမှတ်တမ်းအရလည်းကောင်း လူကြီးမင်းတို့သည် အထက်ပါပေးသွင်းရန်ကျန်ရှိသော တည်းခိုစရိတ်များကို ကျွန်ုပ်မိတ်ဆွေကုမ္ပဏီသို့ မပျက်မကွက်ပေးချေရန် ဥပဒေအရတာဝန်ရှိပါသည်။ သို့ဖြစ်ပါ၍ လူကြီးမင်းတို့သည် ဤကြော်ငြာစာပါရှိပြီး (၇)ရက်အတွင်း ကျွန်ုပ်၏မိတ်ဆွေကုမ္ပဏီသို့ လာရောက်စာရင်းရှင်းလင်းပေးသွင်းပါရန်နှင့် သတ်မှတ်ရက်အတွင်း လာရောက်စာရင်းရှင်းလင်းဖြေရှင်းရန် ပျက်ကွက်ပါက တည်ဆဲဥပဒေများနှင့်အညီ ဆက်လက်အရေးယူဆောင်ရွက်သွားမည်ဖြစ်ကြောင်း အသိပေးကြေညာအပ်ပါသည်။

လွှဲအပ်ညွှန်ကြားချက်အရ-
ဦးနေအောင်(သျှမ်း)
LL.B,.DBL.,D.M.L,MA (Business Law)
တရားလွှတ်တော်ရှေ့နေ(စဉ်-၁၃၂၁၅)
အမှတ်(၉/၁၁)၊ အခန်းအမှတ်(၁၀၂-အီး)၊ (၃၆)လမ်း၊ ကျောက်တံတားမြို့နယ်၊ ရန်ကုန်မြို့။

ကန့်ကွက်လိုပါက ခိုင်လုံသော မှတ်ပုံတင်စာချုပ်စာတမ်းများ တရားရုံးအထောက်အထားစာရွက်စာတမ်းများဖြင့် ဤကြော်ငြာပါသည့်နေ့မှစ၍ (၇)ရက်အတွင်း ကန့်ကွက်နိုင်ကြောင်းနှင့် ကန့်ကွက်မှုမရှိပါက လုပ်ထုံးလုပ်နည်းအတိုင်းဆက်လက်ဆောင်ရွက်ပေးသွားမည်ဖြစ်ပါသည်။

စဉ်	ရောင်းထားသူ အမည်	ရောင်းထားသူ မှတ်ပုံတင်	ရောင်းထားသည် မြို့နယ်	ရောင်းထားသည် မြေတိုင်း	ရောင်းထားသည် မြေကွက်	ရောင်းထားသည် မြေအမည်ပေါက်	ရောင်းထားသည် လိပ်စာ	ရောင်းထားသည့် အကြောင်းအရာ
၁	ဦးစိုးလွင်ဦး	၁၂/ဥကမ(နိုင်)၀၀၁၂၅၈	မြောက်ဥက္ကလာ	၅	၉၅၅(က)	[illegible]	၉၅၅(က)[illegible]မြောက်ဥက္ကလာ	အမည်ပြောင်း
၂	[illegible]	[illegible]	အင်းစိန်	[illegible]	၂၅၅	ဦးအောင်ရွှေ	[illegible]	အမည်ပြောင်း
၃	[illegible]	[illegible]	[illegible]	၂၅	၅+၆	[illegible]	၅+၆[illegible](၂၅)ရပ်ကွက်	အမည်ပြောင်း
၄	[illegible]	[illegible]	[illegible]	[illegible]	[illegible]	[illegible]	[illegible]	အမည်ပြောင်း
၅	[illegible]	[illegible]	ရွှေပြည်သာ	[illegible]	[illegible]	[illegible]	[illegible]	[illegible]
၆	[illegible]	[illegible]	[illegible]	[illegible]	[illegible]	[illegible]	[illegible]	[illegible]
၇	[illegible]	[illegible]	[illegible]	[illegible]	[illegible]	[illegible]	[illegible]	[illegible]
၈	[illegible]	[illegible]	[illegible]	[illegible]	[illegible]	[illegible]	[illegible]	[illegible]
၉	[illegible]	[illegible]	[illegible]	[illegible]	[illegible]	[illegible]	[illegible]	[illegible]
၁၀	[illegible]	[illegible]	[illegible]	[illegible]	[illegible]	[illegible]	[illegible]	[illegible]
၁၁	[illegible]	[illegible]	[illegible]	[illegible]	[illegible]	[illegible]	[illegible]	[illegible]
၁၂	[illegible]	[illegible]	[illegible]	[illegible]	[illegible]	[illegible]	[illegible]	[illegible]
၁၃	[illegible]	[illegible]	[illegible]	[illegible]	[illegible]	[illegible]	[illegible]	[illegible]
၁၄	[illegible]	[illegible]	[illegible]	[illegible]	[illegible]	[illegible]	[illegible]	[illegible]
၁၅	[illegible]	[illegible]	[illegible]	[illegible]	[illegible]	[illegible]	[illegible]	[illegible]
၁၆	[illegible]	[illegible]	[illegible]	[illegible]	[illegible]	[illegible]	[illegible]	[illegible]
၁၇	[illegible]	[illegible]	[illegible]	[illegible]	[illegible]	[illegible]	[illegible]	[illegible]
၁၈	[illegible]	[illegible]	[illegible]	[illegible]	[illegible]	[illegible]	[illegible]	[illegible]
၁၉	[illegible]	[illegible]	[illegible]	[illegible]	[illegible]	[illegible]	[illegible]	[illegible]
၂၀	[illegible]	[illegible]	[illegible]	[illegible]	[illegible]	[illegible]	[illegible]	[illegible]

ဌာနမှူး မြို့ပြစီမံကိန်းနှင့် မြေစီမံခန့်ခွဲမှုဌာန ရန်ကုန်မြို့တော်စည်ပင်သာယာရေးကော်မတီ

ပြင်ဆင်ဖတ်ရှုပါရန်

၂၂-၁၂-၂၀၁၈ ရက်နေ့ ကြေးမုံသတင်းစာ [illegible] ကြော်ငြာ(၂၁)ကန့်ကွက်နိုင်ကြောင်းကြော်ငြာအမှတ်စဉ်(၁၅)ဦး [illegible] ဟုအမှန်ဖတ်ရှုပါရန်။

SEVEN
မြေကွက်များရောင်း/ဝယ်ရေး
ဒဂုံဆိပ်ကမ်းအရှေ့ပိုင်း
တောင်ပိုင်း မြောက်ပိုင်း
(ရွှေပေါက်ကံမြို့သစ်)
အိမ်အရောက် ငွေပေးချေသည်။
09 - 33 333 511
09 - 33 333 514
09 - 33 333 644