ကြေးမုံ

The Mirror Daily

၁၉၅၇ ခုနှစ် ၁၆ တွင် စတင် တည်ထောင်သည်။ Established in 1957

သူတော်ကောင်းထံချဉ်းကပ်

အရိယာသူတော်ကောင်းတို့နှင့် တွေ့မြင်၊ ပေါင်းဖော်ရခြင်းသည် အခါခပ်သိမ်း ချမ်းသာ၏။ သူမိုက်တို့နှင့် မတွေ့မြင်၊ မပေါင်းဖော်ခြင်းသည် အမြဲပင်ချမ်းသာ၏။ ထို့ကြောင့် လူမိုက်တို့ကိုရှောင်ခွာ၍ ပညာရှိ အရိယာသူတော်ကောင်းတို့ထံ ချဉ်းကပ်၍ မှီဝဲဆည်းကပ်ရာ၏။

သုခဝဂ်(ဓမ္မပဒ-၂၀၈)

စက်သုံးဆီဈေးနှုန်းများ အီဂျစ်အစိုးရတိုးမြှင့်

စာမျက်နှာ » ၄

နိုင်ငံတကာအဆင့်မီ ကျောက်ကပ်အစားထိုးလုပ်ငန်းကို မန္တလေးအထွေထွေရောဂါကုဆေးရုံကြီး၌ အောင်မြင်စွာ လုပ်ဆောင်နိုင်ခဲ့ပြီ

စာမျက်နှာ » ၁၀

ချင်းပြည်နယ် မြို့ကြီးနစ်မြို့တွင် လာမည့်ဘဏ္ဍာနှစ်အတွင်း စက်မှုဇုန်တည်ဆောက်မည်

စာမျက်နှာ » ၁၅

အဏုမြူနည်းပညာမှတစ်ဆင့် လူသားကောင်းကျိုးဖော်ဆောင်နိုင်မှု နိုင်ငံတော်၏အတိုင်ပင်ခံပုဂ္ဂိုလ်နှင့် IAEA ညွှန်ကြားရေးမှူးချုပ်တို့ တွေ့ဆုံဆွေးနွေး

နေပြည်တော် ဇွန် ၂၉

နိုင်ငံတော်၏အတိုင်ပင်ခံပုဂ္ဂိုလ်၊ နိုင်ငံခြားရေးဝန်ကြီးဌာန ပြည်ထောင်စုဝန်ကြီး ဒေါ်အောင်ဆန်းစုကြည်သည် အပြည်ပြည်ဆိုင်ရာ အဏုမြူစွမ်းအင်အေဂျင်စီ (International Atomic Energy Agency- IAEA) ညွှန်ကြားရေးမှူးချုပ် Mr. Yukiya Amano အား ယနေ့နံနက် ၁၀နာရီတွင် နေပြည်တော်ရှိ နိုင်ငံခြားရေးဝန်ကြီးဌာန ပြည်ထောင်စုဝန်ကြီး၏ ဧည့်ခန်းမ၌ လက်ခံတွေ့ဆုံသည်။

အမြင်ချင်းဖလှယ်

တွေ့ဆုံစဉ် IAEA မှ ဆောင်ရွက်လျက်ရှိသည့် လုပ်ငန်းများ၊ အဏုမြူနည်းပညာကို ကျန်းမာရေးကဏ္ဍ၊ စိုက်ပျိုးရေးကဏ္ဍ၊ ရေအရင်းအမြစ်ကဏ္ဍတို့တွင် အသုံးချခြင်းမှတစ်ဆင့် လူသားကောင်းကျိုးကို ဖော်ဆောင်နိုင်မှု၊ မြန်မာနိုင်ငံနှင့် IAEA တို့အကြား ပူးပေါင်းဆောင်ရွက်မှုတို့နှင့် ပတ်သက်၍ အမြင်ချင်းဖလှယ် ဆွေးနွေးကြသည်။

တက်ရောက်

တွေ့ဆုံပွဲသို့ ပညာရေးဝန်ကြီးဌာန ပြည်ထောင်စုဝန်ကြီး ဒေါက်တာမျိုးသိမ်းကြီးနှင့် တာဝန်ရှိသူများ တက်ရောက်ကြသည်။

(သတင်းစဉ်)

မသန်သော်လည်း စွမ်းဆောင်နိုင်သူအဖြစ် ပြသနိုင်ခဲ့သော သဖန်းဆိပ်ကျေးရွာမှ မထူးထူးမွန်အား ဇွန်လအတွက် ချီးကျူးဂုဏ်ပြုထိုက်သူအဖြစ် ရွေးချယ်

ပြည်သူသို့ကျေးဇူးတင်လွှာ ထုတ်ပြန်

နေပြည်တော် ဇွန် ၂၉

နိုင်ငံတော်၏အတိုင်ပင်ခံပုဂ္ဂိုလ် ဒေါ်အောင်ဆန်းစုကြည်သည် နိုင်ငံသူနိုင်ငံသားများ၊ ပရဟိတစေတနာရှင်များ၊ လူမှုအသင်းအဖွဲ့များမှ လစဉ်ချီးကျူးဂုဏ်ပြုထိုက်သူများကို ရွေးချယ်၍ပြည်သူသို့ ကျေးဇူးတင်လွှာထုတ်ပြန်ပေးလျက်ရှိရာ ၂၀၁၇ ခုနှစ် ဇွန်လအတွက် ချီးကျူးဂုဏ်ပြုထိုက်သူအဖြစ် မွေးရာပါ ကိုယ်အင်္ဂါချို့ယွင်းမှုများဖြင့် မွေးဖွားကြီးပြင်းလာသော်လည်း မလျှော့သော ဇွဲ၊ လုံ့လ၊ ဝီရိယတို့ဖြင့် ကြိုးစားအားထုတ်ကာ ၂၀၁၆-၂၀၁၇ ပညာသင်နှစ်တွင် တက္ကသိုလ်ဝင်တန်းစာမေးပွဲအောင်မြင်ခဲ့သူ မထူးထူးမွန်ကို ချီးကျူးဂုဏ်ပြုထိုက်သူအဖြစ် ရွေးချယ်လိုက်ကြောင်း နိုင်ငံတော်အတိုင်ပင်ခံရုံးမှ ဇွန် ၂၉ ရက် ရက်စွဲဖြင့် ထုတ်ပြန်ထားသည်။

ပြည်ထောင်စုသမ္မတမြန်မာနိုင်ငံတော်
နိုင်ငံတော်၏ အတိုင်ပင်ခံပုဂ္ဂိုလ်ရုံး
ပြည်သူသို့ ကျေးဇူးတင်လွှာ

၁၃၇၉ ခုနှစ်၊ ဝါဆိုလဆန်း ၆ ရက်
(၂၀၁၇ ခုနှစ်၊ ဇွန်လ ၂၉ ရက်)

၁။ နိုင်ငံတော်တည်ဆောက်ကြရာတွင် ကုန်ခမ်းနိုင်သော သဘာဝသယံဇာတအရင်းအမြစ်ထက် ရေရှည်တည်တံ့ရှင်သန်နိုင်သော လူ့စွမ်းအားအရင်းအမြစ်ကသာ အဓိကကျပါသည်။အထူးသဖြင့် လူငယ်လူရွယ်တို့သည် အနာဂတ်နိုင်ငံတော်ကို ဦးဆောင်ကြမည့်သူများဖြစ်ရာ ယနေ့လူငယ်များသည် အထူးပင်အရေးကြီးလှသော အခန်းကဏ္ဍ၌ တည်ရှိနေပါသည်။ (၂၁)ရာစု ကမ္ဘာကြီးကို ရင်ဆိုင်ရမည့်လူငယ်များအနေဖြင့် အသိပညာ၊ အတတ်ပညာ ပြည့်စုံကုံလုံရန်သာမက ခိုင်မာသောစိတ်ဓာတ်၊ ကောင်းမွန်သော စာရိတ္တ၊ ပြင်းပြသော ဝီရိယတို့ဖြင့် ပြည့်ဝနေရန် အရေးကြီးလှပါသည်။ ခက်ခဲကြမ်းတမ်းသော ဘဝကို ရန်လိုစိတ်ပျက်ခြင်း အလျဉ်းမရှိဘဲ ကြိုးပမ်းအားထုတ်ခဲ့သော မထူးထူးမွန်သည် ယနေ့ခေတ်လူငယ်များအတွက် အတုယူဖွယ်ရာ ကြိုးစားအားထုတ်မှု သင်္ကေတတစ်ရပ် ဖြစ်လာခဲ့ပါပြီ။

၂။ မထူးထူးမွန်အား စစ်ကိုင်းတိုင်းဒေသကြီး ရွှေဘိုခရိုင် ကျွန်းလှမြို့နယ် သဖန်းဆိပ်ကျေးရွာတွင် အဖ ဦးမြင့်ငွေ (တောင်သူ/ကွယ်လွန်)နှင့် အမိ ဒေါ်စက်ငွေ(တောင်သူ) တို့မှ ၂၇-၁၀-၁၉၉၈ ရက်နေ့တွင် ကိုယ်အင်္ဂါချို့ယွင်းမှုများစွာဖြင့် မွေးဖွားခဲ့သည်။ မွေးချင်းမောင်နှမသုံးဦးရှိပြီး အငယ်ဆုံးသမီးဖြစ်သော မထူးထူးမွန်သည် မွေးဖွားစဉ်ကတည်းက ညာဘက်လက်တွင် လက်ချောင်းများ မပါရှိခဲ့ပါ။ ဝဲဘက်လက်သည်လည်း တံတောင်ဆစ်အထိသာရှိပြီး ခြေထောက်နှစ်ဖက်မှာလည်း ဒူးဆစ်အထိသာ ပါရှိလာခဲ့သူဖြစ်ပါသည်။

၃။ မိသားစုစားဝတ်နေရေး အဆင်မပြေသော်လည်း မိဘများ၏ အားပေးမှု၊ မထူးထူးမွန်၏ ကြိုးစားအားထုတ်မှုတို့ကြောင့် သဖန်းဆိပ်ရွာအလယ်တန်းကျောင်းတွင်

စာမျက်နှာ ၃ ကော်လံ ၁ သို့ ✪

ကြေးမုံ

ပြည်သူများလုံခြုံစိတ်ချမှုရှိစေရေး

လူတို့၏ အသက်အိုးအိမ်စည်းစိမ်တို့ကို စောင့်ရှောက်ရန်အတွက်လည်းကောင်း၊ တရားဥပဒေစိုးမိုးရေးနှင့် ရပ်ရွာအေးချမ်းသာယာရေးအတွက်လည်းကောင်း ရဲတပ်ဖွဲ့သည် အရေးပါသည့်အဖွဲ့အစည်းတစ်ခုဖြစ်သည်နှင့်အညီ ယင်းတာဝန်များကို ၂၄ နာရီကာလပတ်လုံး တာဝန်ထမ်းဆောင်ကြရသည်။ မြန်မာနိုင်ငံ၏ရဲလုပ်ငန်းကို ကိုလိုနီခေတ်ကတည်းက စတင်ဖွဲ့စည်းခဲ့ပြီး ခေတ်အဆက်ဆက်ပြောင်းလဲဖွဲ့စည်းကာ စနစ်ကျသော လုံခြုံရေးအဖွဲ့အစည်းအဖြစ် ရပ်တည်လျက်ရှိသည်။

ဒီမိုကရေစီအသွင်ကူးပြောင်းရေးကာလတွင် ပြည်သူတို့ရွေးချယ်တင်မြှောက်ခဲ့သည့် အစိုးရအဖွဲ့အစည်း ယန္တရားမှတစ်ဆင့် ဒီမိုကရေစီစံနှုန်းများနှင့်အညီ ပြဋ္ဌာန်းထားသောဥပဒေများနှင့်ကိုက်ညီအောင် ဆောင်ရွက်ရသည်။ ရဲလုပ်ငန်းများမှာ များပြားကျယ်ဝန်းပြီး ပြည်သူလူထု၏ ထောက်ခံအားပေးမှုနှင့် လူ့အဖွဲ့အစည်းများကို လေးစားမှုဖြင့် စဉ်ဆက်မပြတ်ထိတွေ့ဆက်ဆံရသောလုပ်ငန်းဖြစ်၍ အဆင့်အတန်းမြင့်မားပြီး ဥပဒေရိုက်ကောင်းမွန်သော ရဲလုပ်ငန်းအဖွဲ့အစည်းတစ်ခုဖြစ်အောင် ပြုပြင်ပြောင်းလဲဆောင်ရွက်ရသည်မှာ လွယ်ကူလှသည်တော့မဟုတ်ချေ။

ပြည်သူလူထုအား ကူညီစောင့်ရှောက်ပေးပြီး ပြည်သူလူထု၏ ယုံကြည်ကိုးစားအားထားရသည့် တပ်ဖွဲ့ဝင်များဖြစ်လာစေရေး၊ ပြစ်မှုကျူးလွန်သူများ၊ ဒုစရိုက်သမားများအား ထိရောက်စွာကိုင်တွယ်ဟန့်တားနိုင်ရေး၊ ရှာဖွေဖမ်းဆီးအရေးယူနိုင်ရေးတို့မှာ ရဲတပ်ဖွဲ့ဝင်များ အရည်အချင်းပြည့်ဝပြီး လိုအပ်သည့်အင်္ဂါရပ်များ ပြည့်စုံကောင်းမွန်မှုရှိနေရန်လည်း လိုအပ်သည်။ လတ်တလောတွင် ရဲတပ်ဖွဲ့ဘဏ္ဍာရေးအခြေအနေအရ နိုင်ငံတကာရဲတပ်ဖွဲ့များနှင့် နှိုင်းစာလျှင် လိုအပ်ချက်များ ရှိနေသေးသည်ဟု ဆိုနိုင်သည်။

သို့သော် မြန်မာနိုင်ငံရဲတပ်ဖွဲ့ကို ခေတ်ကာလနှင့်အညီ အဆင့်ဆင့် ပြုပြင်ပြောင်းလဲဆောင်ရွက်ပေးနေသည်ကို တွေ့ရသည်။ ရဲတပ်ဖွဲ့ခေတ်မီရေး၊ ဥပဒေရိုက်ကောင်းမွန်ရေးအတွက် ဘတ်ဂျက်နှစ်အလိုက် ထောက်ပံ့ဖြည့်ဆည်းဆောင်ရွက်ပေးလျက်ရှိရာ အတိုင်းအတာတစ်ခုအထိ တိုးတက်ကောင်းမွန်လာသည်ဟု ဆိုရမည်ဖြစ်သည်။ လုံခြုံရေးနှင့် ဒုစရိုက်မှုများနှိမ်နင်းရေးအတွက် ပြည်သူ့ရဲတပ်ဖွဲ့ဝင်များအား လုံလောက်သော ခေတ်မီလက်နက်ကိရိယာများ၊ ဆက်သွယ်ရေးစက်များ၊ နည်းပညာများ၊ မော်တော်ယာဉ်များ၊ စက်သုံးဆီများ၊ ယူနီဖောင်းများ၊ အသုံးစရိတ်များ၊ ရိက္ခာများ ပိုမိုဖြည့်တင်းဆောင်ရွက်ပေးလာသည်ကို တွေ့ရသည်။

လက်ရှိအခြေအနေတွင် မှုခင်းဖြစ်စဉ်များအား ချက်ချင်းရှာဖွေဖော်ထုတ်အရေးယူဆောင်ရွက်နိုင်ရေးနှင့် အရည်အချင်းပြည့်ဝသော ရဲတပ်ဖွဲ့ဝင်အသစ်များ တိုးတက်ရရှိနိုင်ရေးအတွက် လိုအပ်မှုများ ရှိနေသည်။ အမှုအခင်းဆိုင်ရာတို့အတွက် ချက်ချင်းသွားရောက်ဆောင်ရွက်နိုင်ရန်အတွက် အမှုစုံစမ်းရေးဆိုင်ရာ ခရီးစရိတ်လုံလောက်မှု ရှိရေးမှာ အရေးကြီးသည်။ အမှုလိုက်၊ အမှုစုံစမ်းရေးလိုအပ်မှုအတွက် ခရီးစရိတ်မလောက်သဖြင့် မဆောင်ရွက်နိုင်ခြင်းမှာ မဖြစ်သင့်ချေ။ ယခုအခါ အမှုလိုက်စုံစမ်းမှု၊ တရားခံသယ်ယူပို့ဆောင်မှု၊ ကြိုတင်ကာကွယ်မှု၊ အမှုဖြစ်ပွားမှုတို့အပေါ် မူတည်၍ ဘဏ္ဍာနှစ်အလိုက် ကြိုတင်ဆောင်ငွေများ ခွဲဝေပေးထားသည်ဟု သိရှိရသည်။ သို့ဖြစ်၍ အမှုများ ကြန့်ကြာမှုမဖြစ်စေဘဲ အမြန်ဆုံးဆောင်ရွက်နိုင်ရန်နှင့် အမှုအကြီး၊ အသေးအပေါ် မူတည်၍ လိုအပ်ပါက မမျှော်လင့်သောအသုံးစရိတ် ထပ်ဆောင်းထားရန်လည်း လိုအပ်မည်ဟု ယူဆပါသည်။

ရဲတပ်ဖွဲ့ဝင်များဟူသည်မှာ ပြည်သူများ လေးစားအားကိုးမှုရှိအောင် ဆောင်ရွက်ရသလို ဒုစရိုက်သမားတို့ကို အဟန့်အတားဖြစ်စေရန်အတွက် အခြေခံပညာလိုအပ်ချက်နှင့် ခန္ဓာကိုယ်ကြံ့ခိုင်မှုလိုအပ်ချက် အထိုက်အလျောက်ရှိဖို့ လိုအပ်မည်ဖြစ်သည်။ သို့ဖြစ်ရာ ရပ်ရွာအေးချမ်းသာယာရေး၊ တရားဥပဒေစိုးမိုးရေး၊ ပြည်သူများ၏ ယုံကြည်ကိုးစားအားထားနိုင်ရေးတို့အတွက် မြန်မာနိုင်ငံရဲတပ်ဖွဲ့ခေတ်မီတိုးတက်ရေး၊ ရဲတပ်ဖွဲ့ဝင်များ အရည်အချင်းမြင့်မားရေး၊ ဥပဒေရိုက်ကောင်းမွန်ရေးတို့ကို ဘဏ္ဍာနှစ်အလိုက် တိုးတက်ဖြည့်ဆည်းပြုပြင်ပြောင်းလဲဆောင်ရွက်ခြင်းဖြင့် အေးချမ်းသာယာသော လူ့ဘောင်သစ်ကိုတည်ဆောက်ကြဖို့ ဆန္ဒပြုပါသည်။ ။

ကျန်းမာရေးလူ့စွမ်းအားအရင်းအမြစ်များ ပေါ်ထွက်လာပြီး ကျန်းမာရေးစောင့်ရှောက်မှုလုပ်ငန်းများ ပိုမိုဆောင်ရွက်နိုင်မည်ဖြစ်

နေပြည်တော် ဇွန် ၂၉

အရည်အသွေးပြည့်ဝသော ကျန်းမာရေး လူ့စွမ်းအားအရင်းအမြစ်များ ပေါ်ထွက်လာပြီး ပြည်သူလူထု၏ ကျန်းမာရေးစောင့်ရှောက်မှုလုပ်ငန်းများကို ပိုမိုကောင်းမွန်စွာဆောင်ရွက်နိုင်မည်ဖြစ်ကြောင်း ကျန်းမာရေးနှင့်အားကစားဝန်ကြီးဌာန ပြည်ထောင်စုဝန်ကြီး ဒေါက်တာမြင့်ထွေးက ဇွန် ၂၈ ရက်နံနက်ပိုင်းက ကျင်းပသည့် ကျန်းမာရေးလူ့စွမ်းအားအရင်းအမြစ်ဦးစီးဌာန အုပ်ချုပ်ရေးသုံးထပ်ဆောင် အဆောက်အအုံသစ်ဖွင့်ပွဲ အခမ်းအနားတွင် ပြောကြားခဲ့သည်။

ပြည်ထောင်စုဝန်ကြီး ဒေါက်တာမြင့်ထွေးက ကျန်းမာရေးလူ့စွမ်းအားအရင်းအမြစ်ဦးစီးဌာနသည် အရေးကြီးသော ဦးစီးဌာနတစ်ခုဖြစ်ကြောင်း၊ ဤဌာန၏ ဦးဆောင်မှု၊ စွမ်းဆောင်နိုင်မှု ကောင်းမွန်လျှင် ကောင်းမွန်သကဲ့သို့ အရည်အသွေးပြည့်ဝသော ကျန်းမာရေးလူ့စွမ်းအားအရင်းအမြစ်များ ပေါ်ထွက်လာပြီး ပြည်သူလူထု၏ ကျန်းမာရေး စောင့်ရှောက်မှုလုပ်ငန်းများကို ပိုမိုကောင်းမွန်စွာဆောင်ရွက်နိုင်မည်ဖြစ်ကြောင်း၊ ဝန်ထမ်းများ အနေဖြင့် Internet အသုံးပြု၍ အမြဲတမ်း လေ့လာရန်လိုအပ်ကြောင်း၊ Road Map များ သေချာချမှတ်ဆောင်ရွက် ကြစေလိုကြောင်း၊ စွမ်းဆောင်ရည် မြင့်မားစေရန် ဝန်ထမ်းအဆင့်ဆင့်သည် သေသေချာချာ စဉ်းစားတွေးခေါ်ကာ တစ်ဦးနှင့် တစ်ဦးတိုင်ပင်ပြီး ကူညီဆောင်ရွက်ကြရမည် ဖြစ်ကြောင်းနှင့် ယခုဖွင့်လှစ်သော

အဆောက်အအုံကို ရေရှည်တည်တံ့အောင် ထိန်းသိမ်းစောင့်ရှောက်သွားကြစေလိုကြောင်းဖြင့် ပြောကြားသည်။

အဆိုပါ အဆောက်အအုံသစ်မှာ အလျား ပေ ၂၀၀၊ အနံ ပေ ၅၀၊ အမြင့် ၃၆ ပေရှိ သုံးထပ် RC အဆောက်အအုံဖြစ်ပြီး ဆောက်လုပ်ရေးဝန်ကြီးဌာန အဆောက်အအုံဦးစီးဌာန အဆောက်အအုံအထူးအဖွဲ့(၄)မှ ၂၀၁၅ ခုနှစ် စက်တင်ဘာ ၉ ရက်တွင် စတင်ဆောက်လုပ်ခဲ့ပြီး ၂၀၁၇ ခုနှစ် မေ ၁၇ ရက်တွင် လုပ်ငန်းအပ်နှံပြီးစီးခဲ့သည်။ အဆောက်အအုံကို နိုင်ငံတော်မှ ၂၀၁၅-၂၀၁၆ ဘဏ္ဍာရေးနှစ်နှင့် ၂၀၁၆-၂၀၁၇ ဘဏ္ဍာရေးနှစ်တို့တွင် ခွင့်ပြုရန်ပုံငွေကျပ်သန်းပေါင်း ၁၁၈၂ ဒသမ ၂၁၂ သန်း အကုန်အကျခံဆောက်လုပ်ပေးခဲ့ခြင်းဖြစ်သည်။

ကျန်းမာရေးလူ့စွမ်းအားအရင်းအမြစ်ဦးစီးဌာနကို မူလကဝန်ကြီးရုံးအဆောက်အအုံတွင် ထားရှိခဲ့သည်။ ၂၀၁၅ ခုနှစ်တွင် ဦးစီးဌာနများ၏ ဖွဲ့စည်းပုံများ ပြင်ဆင်ဖွဲ့စည်းခဲ့ရာ တိုးချဲ့ဖွဲ့စည်းလိုက်သော ဝန်ထမ်းအင်အားနှင့် အဆောက်အအုံအကျယ်အဝန်းမျှတမှုမရှိသဖြင့် လုပ်ငန်းများဆောင်ရွက်ရာတွင် ဝန်ထမ်းများ လုပ်ငန်းခွင်ပျော်ရွှင်ပြီး အဆင်ပြေစွာဆောင်ရွက်နိုင်ရေးအတွက် ဝန်ကြီးဌာန၏ခွင့်ပြုချက်ဖြင့် ဆောက်လုပ်ခဲ့ခြင်းဖြစ်ကြောင်း သိရသည်။

အဆိုပါ အဆောက်အအုံသစ်ကို ပြည်ထောင်စုဝန်ကြီး ဒေါက်တာမြင့်ထွေး၊ အမြဲတမ်းအတွင်းဝန် ပါမောက္ခ ဒေါက်တာ သက်ခိုင်ဝင်း၊ ကျန်းမာရေးလူ့စွမ်းအားအရင်းအမြစ်ဦးစီးဌာန ညွှန်ကြားရေးမှူးချုပ် ဒေါက်တာ တင်တင်လေးတို့က စက်ခလုတ်နှိပ်ဖွင့်လှစ်ပေးပြီး အထိမ်းအမှတ် ကမ္ပည်းမော်ကွန်းကြေးပြားအား အမွှေးနံ့သာရည်များ ပက်ဖျန်းပေးခဲ့ကြောင်း သိရသည်။

နိုင်လင်းကြည်

ရန်ကင်းကလေးဆေးရုံသို့ အသက်ရှူအထောက်အကူပြုကိရိယာလှူဒါန်း

ရန်ကုန် ဇွန် ၂၉

ရန်ကုန်တိုင်းဒေသကြီး ရန်ကင်းမြို့နယ်ရှိ ရန်ကင်းကလေးဆေးရုံကြီး၌ ယမန်နေ့ နံနက် ၁၁ နာရီက ငွေကျပ် ၈၉ သိန်း တန်ဖိုးရှိ အသက်ရှူအထောက်အကူပြုကိရိယာ (DOLPHION NASAL CPAP) လှူဒါန်းပွဲကျင်းပသည်။

အဆိုပါ လှူဒါန်းပွဲတွင် ကျန်းမာရေးနှင့်အားကစားဝန်ကြီးဌာန ရန်ကုန်တိုင်းကုသရေးဦးစီးဌာနမှူး ဒေါက်တာသာထွန်းကျော်က နှုတ်ခွန်းဆက်စကားပြောကြားပြီး ကြယ်စင်အားမာန်ကုမ္ပဏီမှ အလှူရှင် ဦးတောက်ထွန်းက လှူဒါန်းရခြင်းအကြောင်းကို ရှင်းပြသည်။

ထို့နောက် ဦးတောက်ထွန်းနှင့်ဒေါ်စုလတ်စန္ဒီမောင်တို့က မွေးကင်းစကလေးအထူးကြပ်မတ်ကုသဆောင်အတွက် အသက်ရှူအထောက်အကူပြုကိရိယာကိုပေးအပ်လှူဒါန်းရာ ဆေးရုံအုပ်ကြီး ဒေါက်တာမြင့်မြင့်ခိုင်၊ ပါမောက္ခ ဒေါက်တာဖြူဖြူဦးနှင့် ဒေါက်တာဇော်ဝင်းမိုးတို့က လက်ခံရယူပြီး ရန်ကင်းကလေးဆေးရုံကြီး မွေးကင်းစကလေးအထူးကြပ်မတ်ကုသဆောင်မှ ဒေါက်တာဇော်ဝင်းမိုးက ကျေးဇူးတင်စကားပြောကြားခဲ့ကြောင်း သိရသည်။

ဇာနည်မောင်

ရွှေဈေး၊ စက်သုံးဆီဈေးနှင့် နိုင်ငံခြားငွေလဲလှယ်နှုန်း

ရန်ကုန် ဇွန် ၂၉

ရန်ကုန်(ရွှေဈေး) ၉၀၅၀၀၀ - ၉၀၅၀၀၀ မန္တလေး(ရွှေဈေး) ၉၀၅၀၀၀ - ၉၀၅၀၀၀

စက်သုံးဆီဈေးနှုန်း		ရန်ကုန်	မန္တလေး
(က)ဒီဇယ်	တစ်လီတာ	၆၅၀/၆၇၀ ကျပ်၊	၆၅၀/၆၈၀ ကျပ်
(ခ) အောက်တိန်း ၉၅	တစ်လီတာ	၇၀၅/၇၃၀ ကျပ်၊	၇၈၅/၈၁၀ ကျပ်
(ဂ) အောက်တိန်း ၉၂	တစ်လီတာ	၆၅၀/၆၇၀ ကျပ်၊	၆၈၀/၇၁၀ ကျပ်
(ဃ) အဆင့်မြင့်ဒီဇယ်	တစ်လီတာ	၆၇၀/၇၀၀ ကျပ်၊	၆၇၀/၇၁၀ ကျပ်

ရန်ကုန် လက်ကားဈေး

ဒီဇယ် တစ်လီတာ ၅၇၅/၅၈၀ ကျပ်၊ အဆင့်မြင့်ဒီဇယ် တစ်လီတာ ၅၉၀/၅၉၅ ကျပ်၊
အောက်တိန်း ၉၂ တစ်လီတာ ၅၆၅/၅၇၅ ကျပ်

နိုင်ငံခြားငွေလဲလှယ်နှုန်း

(က)	အမေရိကန်	တစ်ဒေါ်လာ	=	၁၃၆၂.၀
(ခ)	ဥရောပ	တစ်ယူရို	=	၁၅၅၀.၈
(ဂ)	တရုတ်	တစ်ယွမ်	=	၂၀၀.၃၀
(ဃ)	ထိုင်း	တစ်ဘတ်	=	၄၀.၀၉၄
(င)	မလေးရှား	တစ်ရင်းဂစ်	=	၃၁၇.၀၈
(စ)	အိန္ဒိယ	တစ်ရူပီး	=	၂၁.၁၀၈
(ဆ)	ဂျပန်	တစ်ရာယန်း	=	၁၂၁၂.၆
(ဇ)	တောင်ကိုရီးယား	တစ်ရာဝမ်	=	၁၁၉.၅၃
(ဈ)	ဩစတြေးလျ	တစ်ဒေါ်လာ	=	၁၀၄၁.၀
(ည)	စင်ကာပူ	တစ်ဒေါ်လာ	=	၉၈၅.၇၁

ပြည်ထောင်စုသမ္မတမြန်မာနိုင်ငံတော်ဗဟိုဘဏ် သတ်မှတ်ရည်ညွှန်းနှုန်း

ကြေးမုံ နေ့စဉ်သတင်းစာ

စာတည်းမှူးချုပ် - ဦးခင်မောင်ကျော်ဝင်
စာတည်းမှူးများ - ဦးဝင်းနိုင်၊ ဦးစိုးစိုးနိုင်
စာတည်းများ - ဦးစန်းအောင်၊ ဦးအေးသန်း၊ ဦးကျော်စေယျာမြင့်၊ ဒေါ်ခင်ခင်သက်၊ ဒေါ်မေလှိုင်သင်း၊ ဒေါ်စန္ဒာဝင်း
သတင်းထောက်မှူး - ဦးဌေးအောင်
ဘာသာပြန်စာတည်းများ - ဦးအောင်ထိန်၊ ဦးဇော်ဝင်း၊ ဦးအေးဝမ်းစိုး၊ ဦးအောင်ကျော်ကျော်
အကြီးတန်းသတင်းထောက်များ - ဦးဟိန်းထက်လင်း၊ ဦးနိုင်လင်းကြည်၊ ဦးသက်ထွေး၊ ဒေါ်သီသီမင်း
အငယ်တန်းသတင်းထောက်များ - ဦးအောင်ကျော်ဦး၊ ဒေါ်ခင်ဇာလီ၊ ဒေါ်ခင်စုစုလှိုင်
ဓာတ်ပုံသတင်းထောက် - ဦးခင်မောင်ဝင်း
သတင်းထောက် - ဒေါ်ဆုနှင်းလှဲ

Gmail themirror.npt@gmail.com
www.facebook.com/themirrordaily

❂ ရှေ့ဖုံးမှ

သတ္တမတန်းထိ တစ်နှစ်တစ်တန်း မှန်မှန်အောင်မြင်ခဲ့ပါသည်။ သို့သော်လည်း မိသားစုစီးပွားရေးအခြေအနေအရ ကျောင်းဆက်တက်ရန် မဖြစ်နိုင်တော့သည့် အခြေအနေနှင့် ကြုံတွေ့ခဲ့ရပါသည်။ယင်းအခြေအနေကို လူမှုကွန်ရက်စာမျက်နှာတွင် တွေ့ရှိသော အလှူရှင်တစ်ဦး၏ ပညာဒါနဖြင့် အဋ္ဌမတန်းနှင့် နဝမတန်းတို့ကို အောင်မြင်ခဲ့ပြီး ဒသမတန်းပညာကို ဆက်လက်သင်ယူခဲ့ပါသည်။ ၂၀၁၅-၂၀၁၆ ပညာသင်နှစ်တွင် ဒသမတန်းကို ပထမဆုံးအကြိမ် ဖြေဆိုခဲ့သော်လည်း မအောင်မြင်ခဲ့ပါ။ သို့ရာတွင် မထူးထူးမွန်၏ ဇွဲ၊ လုံ့လ၊ ဝီရိယကြိုးစားအားထုတ်မှု၊ အလှူရှင်၏ ပံ့ပိုးမှု၊ မိခင်ဖြစ်သူ၏ အားပေးစောင့်ရှောက်မှုတို့ဖြင့် ၂၀၁၆-၂၀၁၇ ပညာသင်နှစ် တက္ကသိုလ်ဝင်စာမေးပွဲကို ကလေးမြို့ စာစစ်ဌာနတွင် ဝင်ရောက်ဖြေဆိုခဲ့ရာ အောင်မြင်ခဲ့ပါသည်။

၄။ အကြောင်းအမျိုးမျိုးသော မတူကွဲပြားမှုများ၊ ခက်ခဲသော ဘဝပေးအနေအထားများအပေါ် အခြေခံ၍ အလိုမပြည့်မှုနှင့် ဘဝကိုမကျေနပ်စိတ်များကြောင့် ခိုက်ရန်ဒေါသပွားများလျက်ရှိသော မျက်မှောက်ကမ္ဘာကြီးတွင် စိန်ခေါ်မှုများကိုရင်ဆိုင်နိုင်သည့် မိမိကိုယ်မိမိယုံကြည်စိတ်၊ မလျှော့သောလုံ့လတို့ဖြင့် ကြိုးပမ်းအားထုတ်ခဲ့သူ မထူးထူးမွန်သည် မျိုးဆက်သစ်တို့အတုယူဖွယ်ရာ စိတ်ဓာတ်နှင့်သန္နိဋ္ဌာန်ကို အထင်အရှားပြသနိုင်ခဲ့ပါသဖြင့် ၂၀၁၇ ခုနှစ် ဇွန်လအတွက် ချီးကျူးဂုဏ်ပြုထိုက်သူအဖြစ်ရွေးချယ်၍ ဤကျေးဇူးတင်လွှာကို ထုတ်ပြန်လိုက်ပါသည်။

၅။ မတူကွဲပြားသော်လည်း အများနှင့်ရင်ပေါင်တန်းနိုင်သူ၊ မသန်သော်လည်း စွမ်းဆောင်နိုင်သူအဖြစ် ဘဝကို ရဲရင့်စွာစိန်ခေါ်ကာ သာဓကပြသနိုင်ခဲ့သော မထူးထူးမွန်ကဲ့သို့ပင် ခြားနားမှုများကို ကျော်လွှားနိုင်သော၊ ကွဲပြားမှုများကို ပပျောက်စေနိုင်သော၊ ကမ္ဘာလောကကြီးနှင့် လူ့အဖွဲ့အစည်းကို အကျိုးပြုနိုင်သော ကမ္ဘာ့မိသားစုဝင် သားကောင်းရတနာ၊ သမီးကောင်းရတနာများ ဖြစ်နိုင်ကြပါစေရန် မေတ္တာရပ်ခံလျက် မှတ်တမ်းတင်ဂုဏ်ပြုအပ်ပါသည်။

အောင်ဆန်းစုကြည်
နိုင်ငံတော်၏အတိုင်ပင်ခံပုဂ္ဂိုလ်

ပြည်ထောင်စုဝန်ကြီး ဒေါက်တာဝင်းမြတ်အေး အမှာစကား ပြောကြားစဉ်။

ကလေးသူငယ်အခွင့်အရေးများဆိုင်ရာ ဥပဒေကို ခေတ်စနစ်နှင့်လျော်ညီစေရန် မကြာမီအသစ်ပြဋ္ဌာန်းနိုင်တော့မည်

နေပြည်တော် ဇွန် ၂၉

စေတနာ့ဝန်ထမ်းအဖွဲ့အစည်းများ ထောက်ပံ့ရေးစည်းမျဉ်းနှင့် ဂေဟာ၊ သင်တန်းကျောင်းများတွင် အနိမ့်ဆုံးရှိရမည့် ပြုစုစောင့်ရှောက်ခြင်းနှင့် ကာကွယ်ပေးခြင်းဆိုင်ရာ စံချိန်စံညွှန်းများ ပြင်ဆင်ရေးဆွဲရေးဆိုင်ရာ အလုပ်ရုံဆွေးနွေးပွဲကို ယနေ့နံနက်ပိုင်းက နေပြည်တော် မင်္ဂလာသီရိဟိုတယ်တွင်ကျင်းပရာ လူမှုဝန်ထမ်း၊ ကယ်ဆယ်ရေးနှင့် ပြန်လည်နေရာချထားရေးဝန်ကြီးဌာန ပြည်ထောင်စုဝန်ကြီး ဒေါက်တာဝင်းမြတ်အေး တက်ရောက်အမှာစကား ပြောကြားသည်။

ပြည်ထောင်စုဝန်ကြီးက ပရဟိတလုပ်ငန်းများကို စေတနာ့ဝန်ထမ်းအဖွဲ့အစည်းများက နည်းမျိုးစုံဖြင့် ဆောင်ရွက်လျက်ရှိပြီး ဆောင်ရွက်မှုပုံစံမှာလည်း အမျိုးမျိုးရှိသည်ကို လေ့လာတွေ့ရှိရပါကြောင်း၊ အချို့ဂေဟာများသည် အစိုးရအသိအမှတ်ပြုဖြစ်ပြီး ၃၄၅ ခု ရှိကြောင်း၊ အစိုးရအသိအမှတ်မပြုရသေးသော ပရဟိတဂေဟာ ၄၀၆ ခု ခန့်ရှိကြောင်း၊ အစိုးရအနေဖြင့် အသိအမှတ်ပြုပြီး ဂေဟာများကို နှစ်စဉ်ထောက်ပံ့ကြေးများ ပေးအပ်လျက်ရှိရာ ငွေကျပ် ၁ ဒသမ ၄ ဘီလီယံကျော် သုံးစွဲလျက်ရှိပါကြောင်း၊ ပရဟိတဂေဟာများသည် မိဘမဲ့ကလေးများသာမက ချို့တဲ့သော မိဘရှိကလေးများကိုလည်း လက်ခံဆောင်ရွက်နေသည်ကို တွေ့ရှိရကြောင်း၊ ကလေး၏ သဘာဝမှာ မိသားစုဖြင့်နေထိုင်ခြင်းဖြင့်သာ ဖွံ့ဖြိုးတိုးတက်မှု အမှန်ရရှိနိုင်သဖြင့် မိသားစုကို ပံ့ပိုးထောက်ပံ့ခြင်းပြုလုပ်သော နည်းသည် ပိုမိုသင့်မြတ်သော စောင့်ရှောက်မှုနည်းလမ်းဖြစ်ပါကြောင်း၊ ဂေဟာများတွင် စောင့်ရှောက်မှု ခံယူရပါက ၎င်းတို့၏ အခွင့်အရေးအပြည့်အဝရရှိရန် လိုအပ်ပါကြောင်း၊ စွန့်ပစ်မွေးကင်းစ ကလေးများကို စောင့်ရှောက်မှုပေးရာတွင် စောင့်ရှောက်ခြင်း အရည်အသွေးမှာ အရေးကြီးပါကြောင်း၊ ကလေးသူငယ်များ ဦးနှောက်ဖွံ့ဖြိုးမှုနှင့် ခန္ဓာကိုယ်ကြံ့ခိုင်မှုရရှိရေးကို မူဝါဒချမှတ် ဆောင်ရွက်လျက်ရှိပါကြောင်း၊ မြန်မာနိုင်ငံအနေဖြင့် ကလေးသူငယ်အခွင့်အရေးဆိုင်ရာ ကုလသမဂ္ဂကွန်ဗင်းရှင်းအဖွဲ့ဝင်နိုင်ငံဖြစ်ပြီး ကလေးသူငယ်အခွင့်အရေး (၄)ရပ်ဖြစ်သော အသက်ရှင်သန်ခွင့်၊ ဖွံ့ဖြိုးတိုးတက်ခွင့်၊ အစောင့်အရှောက်ခံပိုင်ခွင့်နှင့် ပါဝင်ခွင့် စသည်တို့ကို ဥပဒေ၊ နည်းဥပဒေများနှင့်အညီ ဖော်ဆောင်လျက်ရှိပါကြောင်း၊ ခေတ်စနစ်နှင့် လျော်ညီစေရန် ကလေးသူငယ်အခွင့်အရေးများဆိုင်ရာ ဥပဒေကိုလည်း မကြာမီ အသစ်ပြဋ္ဌာန်းနိုင်တော့မည်ဖြစ်ပါကြောင်း၊ သင်တန်းကျောင်း၊ ဂေဟာများတွင် လက်ခံစောင့်ရှောက်ထားသည့် ကလေးသူငယ်များအပေါ် စနစ်တကျပြုစုစောင့်ရှောက်နိုင်ရေး အနိမ့်ဆုံးရှိရမည့် ပြုစုစောင့်ရှောက်ခြင်းနှင့် ကာကွယ်ပေးခြင်းဆိုင်ရာ စံချိန်စံညွှန်း သတ်မှတ်နိုင်ရေးကို အစိုးရက ဦးဆောင်၍ ဆောင်ရွက်ပေးရမည်ဖြစ်ကြောင်း ပြောကြားသည်။

ဆက်လက်၍ UNICEF Myanmar မှ Mr. Aron Greenberg က အလုပ်ရုံဆွေးနွေးပွဲနှင့်ပတ်သက်၍ ရှင်းလင်းပြောကြားခဲ့ပြီး အဆိုပါအလုပ်ရုံဆွေးနွေးပွဲသို့ တိုင်းဒေသကြီး/ပြည်နယ်အသီးသီးရှိ ဌာနငယ်၊ သင်တန်းကျောင်းများမှ တာဝန်ခံများ၊ ဌာနဆိုင်ရာများမှ ကိုယ်စားလှယ်များ တက်ရောက်ခဲ့ကြောင်း သတင်းရရှိသည်။

(သတင်းစဉ်)

ကျပ် ၅၀၀ တန် ထီဖွင့်ပွဲ ဇူလိုင် ၁ ရက်တွင်ကျင်းပမည်

နေပြည်တော် ဇွန် ၂၉

(၄)ကြိမ်မြောက် ကျပ် ၅၀၀ တန် အောင်ဘာလေ သိန်းဆုဖွင့်ပွဲကို အောင်ဘာလေသိန်းဆု ဌာနခွဲတည်ရှိရာ အမှတ်(၃၈၄) မဟာဗန္ဓုလ လမ်းနှင့် (၃၇) လမ်းထောင့် ကျောက်တံတား မြို့နယ် ရန်ကုန်မြို့ရှိ ထီဖွင့်ပွဲခန်းမဆောင်၌ ဇူလိုင် ၁ ရက် နံနက် ၈ နာရီမှစတင်၍ တစ်ရက်တည်းဖြင့် အပြီးဖွင့်လှစ်မည်ဖြစ်သည်။

(၄)ကြိမ်မြောက် ကျပ် ၅၀၀ တန် ထီဖွင့်ပွဲကို ၂၀၁၇ ခုနှစ် ဇူလိုင် ၁ ရက်နေ့တွင် ဖွင့်လှစ်မည်ဟူသောစာသားပါရှိသည့် ထီလက်မှတ် ("က"အက္ခရာမှ အစဉ်လိုက် "ဖ" အက္ခရာထိ) ၂၂ လုံး၊ အကြိမ်မြောက်နှင့် မည်သည့်နေ့တွင် ဖွင့်လှစ်မည်ဟူသော စာသားမပါရှိသည့် အရန်ထီလက်မှတ် ("ကက"အက္ခရာမှ အစဉ်လိုက်"ကဖ"အက္ခရာထိ) ၂၂ လုံး စုစုပေါင်း အက္ခရာ ၄၄ လုံး၊ ထီစာအုပ် ၃၅၉၉၉၉၂ အုပ်ကို ထီထိုးသူများ ကံစမ်းနိုင်ရန်အတွက် ထုတ်ဝေရောင်းချခဲ့ရာ ကုန်စင်အောင် ရောင်းချခဲ့ရသဖြင့် ရောင်းရငွေ၏ ၆၀ ရာခိုင်နှုန်းဖြစ်သည့် ကျပ် ၁၀၇၉၉၉၇၆၀၀၀ ကို ဆုမဲအဖြစ်ခွဲဝေပေးမည်ဖြစ်သည်။ ဆုကြီးတစ်ဆုချင်း စနစ်အရ ကျပ်သိန်း ၁၀၀၀၀ တစ်ဆု၊ ကျပ်သိန်း ၅၀၀၀ နှစ်ဆု၊ ကျပ်သိန်း ၃၀၀၀ သုံးဆု၊ ကျပ်သိန်း ၁၀၀၀ ခြောက်ဆု၊ ကျပ်သိန်း ၅၀၀ ရှစ်ဆု၊ ကျပ်သိန်း ၃၀၀ ကိုးဆု၊ ကျပ်သိန်း ၁၀၀ ကိုးဆု၊ ကျပ်သိန်း ၅၀ ၁၂ဆု၊ ကျပ်သိန်း ၃၀ ၁၂ ဆုနှင့် ကျပ် ၁၀ သိန်း ၁၃ဆု၊ ဝေဝေဆာဆာပဒေသာ ဆုမဲစနစ်မှ အက္ခရာနှင့် ရှေ့ဂဏန်း ငါးလုံးတူ ၁၀ ယူနစ်အတွက် ကျပ် သုံးသိန်း ၁၀၀ ဆု၊ အက္ခရာနှင့် ရှေ့ဂဏန်း လေးလုံးတူ ၁၀ ယူနစ်အတွက် ကျပ် ၂ သိန်း ၁၀၀၀ ဆု၊ အက္ခရာနှင့် ရှေ့ဂဏန်း သုံးလုံးတူ ၁၂ ယူနစ်အတွက် ကျပ်တစ်သိန်း ၁၂၀၀၀ ဆု၊ အက္ခရာနှင့် ရှေ့ဂဏန်း နှစ်လုံးတူ ၇ ယူနစ်အတွက် ကျပ် ၅ သောင်း ၁၀၀၀၀၀ဆု အပါအဝင် ဆုမဲပေါင်း ၁၁၃၁၇၅ ဆုဖြစ်သည်။

ယခု (၄)ကြိမ်မြောက် ကျပ် ၅၀၀ တန် ထီပေါက်သည့် ကံထူးရှင်များအား ဆုငွေထုတ်ပေးခြင်းကို ဇူလိုင် ၁၁ ရက်မှစတင်၍ လက်ခံဆောင်ရွက်ပေးမည်ဖြစ်ကြောင်း၊ ဆုငွေများကို ကိုယ်တိုင်ဖြစ်စေ၊ တရားဝင်ကိုယ်စားလှယ်လွှဲစာဖြင့်ဖြစ်စေ ရန်ကုန်မြို့နှင့် မန္တလေးမြို့ရှိ အောင်ဘာလေ သိန်းဆုဌာနခွဲရုံးများတွင် လျှောက်ထားတင်ပြထုတ်ယူနိုင်ကြောင်း၊ ကျပ် ၁၀ သိန်းနှင့်အောက်ဆုငွေများကို ရန်ကုန်မြို့နှင့် မန္တလေးမြို့ရှိ အောင်ဘာလေသိန်းဆုဌာနခွဲရုံးများအပြင် ရန်ကုန်တိုင်းဒေသကြီးပြင်ပရှိ ပြည်တွင်းအခွန်များဦးစီးဌာန မြို့နယ်အခွန်ဦးစီးဌာနမှူးရုံးများတွင် ထုတ်ယူနိုင်ကြောင်း သိရသည်။

(သတင်းစဉ်)

ချီးကျူးဂုဏ်ပြုထိုက်သူ မထူးထူးမွန်

၁။ မထူးထူးမွန်သည် ညာဘက်လက်တွင် လက်ချောင်းများမပါရှိခြင်း၊ ဝဲဘက်လက်သည် တံတောင်ဆစ်အထိသာ ပါရှိခြင်း၊ ခြေထောက်နှစ်ဖက်သည် ဒူးခေါင်းအထိသာ ပါရှိခြင်းစသည့် မွေးရာပါ ကိုယ်အင်္ဂါချို့ယွင်းမှုများဖြင့် မွေးဖွားကြီးပြင်းလာသူဖြစ်သော်လည်း မလျှော့သော ဇွဲ၊ လုံ့လ၊ ဝီရိယ ကြိုးစားအားထုတ်မှုတို့ဖြင့် ၂၀၁၆-၂၀၁၇ ပညာသင်နှစ်တွင် တက္ကသိုလ်ဝင်စာမေးပွဲကို ဝင်ရောက်ဖြေဆိုအောင်မြင်ခဲ့သူ လူငယ်တစ်ဦး ဖြစ်ပါသည်။

၂။ မထူးထူးမွန်အား စစ်ကိုင်းတိုင်းဒေသကြီး ရွှေဘိုခရိုင် ကျွန်းလှမြို့နယ် သဖန်းဆိပ်ကျေးရွာတွင် အဖ ဦးမြင့်ငွေ(တောင်သူ/ကွယ်လွန်)နှင့် အမိ ဒေါ်စက်ငွေ(တောင်သူ) တို့မှ ၂၇-၁၀-၁၉၉၈ ရက်နေ့တွင် ကိုယ်အင်္ဂါချို့ယွင်းမှုများစွာဖြင့် မွေးဖွားခဲ့ပါသည်။ မွေးကတည်းက ညာဘက်လက်တွင် လက်ချောင်းများ မပါရှိပါ။ ဝဲဘက်လက်သည်လည်း တံတောင်ဆစ်အထိသာရှိပြီး ခြေထောက်နှစ်ဖက်မှာလည်း ဒူးဆစ်အထိသာ ပါရှိလာသူဖြစ်ပါသည်။ မွေးချင်း မောင်နှမသုံးဦးရှိပြီး မထူးထူးမွန်မှာ အငယ်ဆုံးသမီး ဖြစ်ပါသည်။

၃။ မိသားစုစားဝတ်နေရေး အဆင်မပြေသော်လည်း မိဘဖြစ်သူများက ကြိုးစားရုန်းကန်၍ ကျောင်းထားပေးခဲ့ပြီး မထူးထူးမွန်ကိုယ်တိုင်ကလည်း ကြိုးစားခဲ့သောကြောင့် သဖန်းဆိပ်ရွာ အလယ်တန်းကျောင်းတွင် သတ္တမတန်းထိ တစ်နှစ်တစ်တန်း မှန်မှန်အောင်မြင်ခဲ့ပါသည်။ သတ္တမတန်း အောင်မြင်ပြီးနောက် မိသားစုစီးပွားရေးအခြေအနေအရ ကျောင်းဆက်တက်ရန် မဖြစ်နိုင်တော့သည့် အခြေအနေကြုံတွေ့ခဲ့ရပါသည်။ ယင်းအခြေအနေကို ဆရာမတစ်ဦးက လူမှုကွန်ရက်စာမျက်နှာတွင် စေတနာရှင်ရှိပါက ကျောင်းဆက်တက်ချင်ကြောင်း ဖော်ပြခဲ့ပါသည်။ ယင်းဖော်ပြချက်ကို ဦးခင်မောင်ဆွေ(ခေတ္တ-စင်ကာပူ)က တွေ့ရှိရာမှ ယင်း၏ ငွေကြေးထောက်ပံ့ ပညာဒါနပြုမှုဖြင့် ရွာတီရွာ အလယ်တန်းကျောင်းမှ အဋ္ဌမတန်းကိုလည်းကောင်း၊ ၂၀၁၄-၂၀၁၅ ပညာသင်နှစ်တွင် ကျွန်းလှမြို့ အထက်တန်းကျောင်းမှ နဝမတန်းကိုလည်းကောင်း အောင်မြင်ခဲ့ပါသည်။ ထိုအချိန်တွင် ဦးခင်မောင်ဆွေမှာ စင်ကာပူမှ ပြန်လည်ရောက်ရှိခဲ့ကာ ကလေးမြို့၌ ဘာသာရပ်သင် ကိုယ်ပိုင်သင်တန်းကျောင်းဖွင့်လှစ်ပြီး မထူးထူးမွန်နှင့် မိခင်ဖြစ်သူတို့အား ထိုသင်တန်းကျောင်းတွင် နေထိုင်စေကာ ဒသမတန်း ပညာကို ဆက်လက်သင်ယူစေခဲ့ပါသည်။၂၀၁၅-၂၀၁၆ ပညာသင်နှစ်တွင် ဒသမတန်းကို ပထမဆုံးအကြိမ် ဖြေဆိုခဲ့သော်လည်း ကျရှုံးခဲ့ပါသည်။

၄။ သို့ရာတွင် မထူးထူးမွန်၏ ဇွဲ၊ လုံ့လ၊ ဝီရိယ၊ ကြိုးစားအားထုတ်မှု၊ ဦးခင်မောင်ဆွေ၏ ပံ့ပိုးမှု၊ မိခင်ဖြစ်သူ၏ စောင့်ရှောက်မှုတို့ဖြင့် ၂၀၁၆-၂၀၁၇ ပညာသင်နှစ် တက္ကသိုလ်ဝင်စာမေးပွဲကို ကလေးမြို့ စာစစ်ဌာနတွင် ဝင်ရောက်ဖြေဆိုခဲ့ရာ အောင်မြင်ခဲ့ပါသည်။

မထူးထူးမွန်၏ ကိုယ်ရေးအကျဉ်း

ကျွန်မ၏အမည်မှာ မထူးထူးမွန်ဖြစ်ပါသည်။ ကျွန်မကို စစ်ကိုင်းတိုင်းဒေသကြီး ကျွန်းလှမြို့နယ် သဖန်းဆိပ်ရွာတွင် အဖ ဦးမြင့်ငွေ(ကွယ်လွန်)နှင့် အမိ ဒေါ်စက်ငွေတို့မှ ၂၇-၁၀-၁၉၉၈ ရက်နေ့တွင် ဖွားမြင်ခဲ့ပါသည်။မွေးချင်းသုံးဦးအနက် အငယ်ဆုံးဖြစ်ပြီး ကျွန်မတွင် မွေးရာပါ ကိုယ်လက်အင်္ဂါများ ချို့ယွင်းခဲ့ပါသည်။ကျွန်မ၏ညာဘက်လက်တွင် လက်ချောင်းများ မပါရှိခဲ့ပါ။ ထို့ပြင် ဝဲဘက်လက်တွင်လည်း တံတောင်ဆစ်အထိသာ ပါရှိခဲ့ပါသည်။ ခြေထောက်နှစ်ဖက်မှာလည်း ဒူးခေါင်းအထိသာ ပါရှိခဲ့ပါသည်။

ကျွန်မသည် တက္ကသိုလ်ဝင်စာမေးပွဲ အောင်မြင်သောအခါ ဝမ်းသာဝမ်းနည်းဖြစ်မိပါသည်။ ကျွန်မတက္ကသိုလ်ဝင်တန်းစာမေးပွဲ အောင်မြင်၍ ဝမ်းသာသည်မှာ မှန်သော်လည်း ကျွန်မ တက္ကသိုလ် ဆက်တက်နိုင်ရေးအတွက် အဆင်မပြေဖြစ်မည်ကို စိုးရိမ်ပူပန်ကာ ဝမ်းနည်းမိပါသည်။ အဘယ်ကြောင့်ဆိုသော် ဆရာ ဦးခင်မောင်ဆွေမှ ဒသမတန်း အောင်မြင်သည်အထိသာ တာဝန်ယူပေးမည်ဟု ပြောထားရာ တက္ကသိုလ်ဆက်လက်သင်ကြားနိုင်ရေး အကူအညီ လိုအပ်နေပါသေးသည်။

ယခုလက်ရှိ၌ ဦးခင်မောင်ဆွေနှင့်အတူ ပညာတံခွန်-၁ (ဘာသာရပ်သင် ကိုယ်ပိုင်သင်တန်းကျောင်း)၊ ၁၀၉/၅၊ ပင်လုံရပ်ကွက် ကလေးမြို့ စစ်ကိုင်းတိုင်းဒေသကြီးတွင် နေထိုင်လျက်ရှိပါသည်။

ဆက်သွယ်ရန် ဖုန်း-၀၉-၇၈၉၁၂၄၂၄၀၊ ၀၉-၂၅၈၁၅၄၆၅၇၊ ၀၉-၃၆၈၄၉၉၀၄

ဟောင်ကောင်အထူးအုပ်ချုပ်ခွင့်ရဒေသ တိုးတက်ရေး အမြဲထာဝရ ထောက်ခံအားပေးမည်ဟု သမ္မတရှီပြော

ဟောင်ကောင် ဇွန် ၂၉

တရုတ်နိုင်ငံ၏ ဗဟိုအစိုးရအဖွဲ့သည် ဟောင်ကောင်အထူးအုပ်ချုပ်ခွင့်ရဒေသ၏ စီးပွားရေးဖွံ့ဖြိုးတိုးတက်ရေးနှင့် ပြည်သူတို့၏ ကိုယ်စိတ်နှစ်ဖြာ အေးချမ်းသာယာရေးတို့အတွက် အမြဲထာဝရအားပေးထောက်ခံနေမည်သာဖြစ်ကြောင်း သမ္မတ ရှီကျင့်ဖျင်က ဟောင်ကောင်သို့ ရောက်ရှိစဉ် ဇွန် ၂၉ ရက်က သန္နိဋ္ဌာန်ပြု ပြောကြားလိုက်သည်။

သမ္မတရှီသည် သုံးရက်ကြာခရီးစဉ်အဖြစ် ဟောင်ကောင်နိုင်ငံတကာလေဆိပ်သို့ ဆိုက်ရောက်လာစဉ် အထက်ပါအတိုင်း ပြောကြားခြင်းဖြစ်သည်။

ဟောင်ကောင်ကျွန်းအား တရုတ်ပြည်မကြီးသို့ ပြန်လည်လွှဲပြောင်းပေးအပ်မှု နှစ် ၂၀ မြောက် နှစ်ပတ်လည်အောင်ပွဲသဘင်အခမ်းအနားများသို့ တက်ရောက်ရန်လည်းကောင်း၊ ဟောင်ကောင်၏ ပဉ္စမမြောက် သက်တမ်းအတွက် အစိုးရအဖွဲ့စတင်တာဝန်ယူမှု အထိမ်းအမှတ်အခမ်းအနားသို့ တက်ရောက်ရန်လည်းကောင်း ဟောင်ကောင်သို့ တရုတ်ခေါင်းဆောင်ရောက်ရှိလာခြင်း ဖြစ်သည်။

ဟောင်ကောင်ပြည်သူတို့အတွက် ဆုမွန်ကောင်းများခြွေလိုပြီး ဗဟိုအစိုးရအဖွဲ့က ဟောင်ကောင်ဒေသအား ထောက်ခံအားပေးမှုကို မိမိဖော်ထုတ်ပြသလိုကြောင်း၊ ဟောင်ကောင်ပြည်သူများ၏ အနာဂတ်ဘဝ သာယာစိုပြည်ရေးအတွက် ဗဟိုအစိုးရအဖွဲ့က ကူညီသွားမည်ဖြစ်ကြောင်း သမ္မတရှီက ပြောကြားသည်။

အထူးအုပ်ချုပ်ခွင့်ရဒေသ ပေါ်ထွန်းလာခဲ့ပြီးနောက် လွန်ခဲ့သည့် နှစ်ပေါင်း ၂၀ ကြာ ကာလပတ်လုံးဒေသဖွံ့ဖြိုးရေးလုပ်ငန်းများကို အောင်မြင်စွာ အကောင်အထည်ဖော်နိုင်ခြင်းအတွက် မိမိဂုဏ်ယူဝမ်းမြောက်မိကြောင်း ရှီက ဆက်လက်ပြောကြားသည်။

ဟောင်ကောင်၏ ထူးခြားသော နှစ် ၂၀ ကြာ ခရီးလမ်းကို ပြန်လည်သုံးသပ်နိုင်ရန် ဟောင်ကောင်ရှိ အလွှာအသီးသီးမှ ပြည်သူများနှင့် ထိတွေ့ဆက်ဆံသွားမည်ဖြစ်ကြောင်း၊ မိမိတို့အနေဖြင့် ဟောင်ကောင်၏ အတွေ့အကြုံကိုအခြေခံကာ အနာဂတ်အစီအစဉ်ရေးဆွဲပြီး "တစ်နိုင်ငံ၊ စနစ်နှစ်ခု" မူဝါဒကို ကာလရှည်အောင်မြင်စွာ ကျင့်သုံးနိုင်ရန် ဦးတည်ဆောင်ရွက်မည်ဖြစ်ကြောင်း သမ္မတရှီက ပြောကြားသည်။

ဆင်ဟွာ။

နျူလက်နက်ထုတ်လုပ်ရာတွင် အသုံးပြုသည့်ကုန်ကြမ်းများ ထိန်းချုပ်ရန် ကုလလက်နက်ဖျက်သိမ်းရေးဌာနအကြီးအကဲ တိုက်တွန်း

ကုလသမဂ္ဂ ဇွန် ၂၉

ကုလသမဂ္ဂအဖွဲ့၏ လက်နက်ဖျက်သိမ်းရေးဌာန အကြီးအကဲက နျူကလီးယားလက်နက်နှင့် အခြားသောလက်နက်များကို ထုတ်လုပ်ရာတွင် အသုံးပြုသည့် ကုန်ကြမ်းပစ္စည်းများတင်ပို့မှုနှင့်ပတ်သက်ပြီး ထိန်းချုပ်ကန့်သတ်မှုများပြုလုပ်ရန် အဖွဲ့ဝင်နိုင်ငံများအား တိုက်တွန်းပြောကြားခဲ့ကြောင်း သိရသည်။

ကုလသမဂ္ဂလက်နက်ဖျက်သိမ်းရေးကိစ္စရပ်များဆိုင်ရာ အထူးကိုယ်စားလှယ် အီဇူမီ နာကာမတ်ဇုက ဇွန် ၂၈ ရက်က ကျင်းပခဲ့သည့် ကုလသမဂ္ဂလုံခြုံရေးကောင်စီအစည်းအဝေးတွင် အထက်ပါကိစ္စရပ်နှင့်ပတ်သက်ပြီး အဖွဲ့ဝင်နိုင်ငံများအား တိုက်တွန်းပြောကြားခဲ့သည်။

နျူကလီးယားလက်နက်များထုတ်လုပ်ရာတွင် အသုံးပြုသည့် နည်းပညာများနှင့် ကုန်ကြမ်းများကို တရားဝင်ထုတ်လုပ်ရောင်းချသော နိုင်ငံများရှိကြောင်းနှင့် ၎င်းတို့၏ ရောင်းဝယ်ရေးလမ်းကြောင်းများကို ပိတ်ဆို့တားဆီးမည်ဖြစ်ကြောင်း အီဇူမီ နာကာမတ်ဇုက ပြောကြားခဲ့သည်။

အကြမ်းဖက်လုပ်ရပ်များကို တားဆီးကာကွယ်နိုင်ရန် နိုင်ငံတကာပူးပေါင်းဆောင်ရွက်မှုများနှင့် ဆွေးနွေးပွဲများကျင်းပရန် လိုအပ်ကြောင်း အီဇူမီ နာကာမတ်ဇုက ဆက်လက်ပြောကြားခဲ့သည်။

ဇွန် ၂၈ ရက်တွင် ကျင်းပခဲ့သည့် ကုလသမဂ္ဂလုံခြုံရေးကောင်စီအစည်းအဝေးပွဲသို့ လုံခြုံရေးကောင်စီအဖွဲ့ဝင်နိုင်ငံများအပါအဝင် ကုလသမဂ္ဂအဖွဲ့ဝင်နိုင်ငံများမှ ကိုယ်စားလှယ်များ တက်ရောက်ခဲ့ကြကြောင်း သိရသည်။

အဖွဲ့ဝင်အများစုက ဆီးရီးယားနိုင်ငံတွင် ဓာတုလက်နက်များ အသုံးပြုလျက်ရှိသည်ဟု ထောက်ပြပြောကြားကြသည်။ အမေရိကန်နှင့် ဥရောပနိုင်ငံများက မြောက်ကိုရီးယားနိုင်ငံ၏ နျူဒုံးကျည်စမ်းသပ်ပစ်လွှတ်မှုများနှင့်ပတ်သက်ပြီး ၎င်းတို့၏စိုးရိမ်မှုများကို ပြောကြားခဲ့ကြသည်။

ကုလသမဂ္ဂအဖွဲ့ဆိုင်ရာ မြောက်ကိုရီးယားဒုတိယသံအမတ်ကြီး ကင်အင်ရောင်းက ပြုံယမ်းအနေဖြင့် နျူကလီးယားဖွံ့ဖြိုးတိုးတက်ရေးအစီအစဉ်သည် မြောက်ကိုရီးယားနိုင်ငံ၏ မိမိကိုယ်ကိုကာကွယ်ရေးအတွက်သာ ရည်ရွယ်ပါကြောင်း ပြောကြားခဲ့သည်။

ပြုံယမ်းနျူကလီးယားအရေးနှင့်ပတ်သက်ပြီး ဆွေးနွေးပွဲများကျင်းပရန် ကုလသမဂ္ဂအဖွဲ့ဝင်နိုင်ငံများအား တိုက်တွန်းပြောကြားခြင်းသည် အချည်းအနှီးသာဖြစ်ပါကြောင်း မြောက်ကိုရီးယား ဒုတိယ သံအမတ်ကြီး ကင်အင်ရောင်းက အမေရိကန်၏ ပြောကြားချက်ကို ပြန်လည်ချေပပြောကြားခဲ့ကြောင်း သိရသည်။

အင်န်အိတ်ချ်ကေ။

အကြီးမားဆုံး ရေကြောင်းစစ်ရေးလေ့ကျင့်မှု အမေရိကန်နှင့် ဩစတြေးလျတို့ ပူးပေါင်းပြုလုပ်

ဆစ်ဒနီ ဇွန် ၂၉

အမေရိကန်နှင့် ဩစတြေးလျနိုင်ငံတို့၏အကြီးကျယ်ဆုံး ပူးတွဲစစ်ရေးလေ့ကျင့်မှုကို ဇွန် ၂၉ ရက်တွင် စတင်ပြုလုပ်သည်။ နှစ်နိုင်ငံရေကြောင်း ပူးတွဲစစ်ရေးလေ့ကျင့်မှုသည် အမေရိကန်နှင့် ဩစတြေးလျနိုင်ငံတို့၏ မဟာမိတ်နိုင်ငံများကိုရော တရုတ်နိုင်ငံအပါအဝင် ရန်ဘက်ဖြစ်လာဖွယ်ရှိသည့်နိုင်ငံများကိုပါ ရေတပ်အင်အားကြီးမားပုံကို ထုတ်ဖော်ပြသနိုင်ရန် ရည်ရွယ်ခြင်းဖြစ်ကြောင်း ရိုက်တာသတင်းတွင် ဖော်ပြသည်။

စစ်ရေးလေ့ကျင့်မှုတွင် အမေရိကန်နှင့် ဩစတြေးလျနိုင်ငံတို့မှ တပ်ဖွဲ့ဝင်ဦးရေ ၃၃၀၀၀ တို့က တိုက်ခိုက်ရေးစစ်ရေယာဉ်များပေါ်မှ လိုက်ပါကာလေ့ကျင့်ကြမည်ဖြစ်ကြောင်း၊ တိုက်ခိုက်ရေးဂျက်လေယာဉ်များလည်း စစ်ရေးလေ့ကျင့်မှု၌ ပါဝင်ကြောင်း၊ ပိုင်နက်နယ်မြေအငြင်းပွားမှုများဖြစ်ပေါ်နေသည့် တောင်တရုတ်ပင်လယ်အတွင်း တရုတ်နိုင်ငံက စစ်ရေးအရလွှမ်းမိုးရန် ဦးတည်သော လှုပ်ရှားမှုများကြောင့် တင်းမာမှုဖြစ်ပေါ်နေချိန်တွင် ပူးတွဲစစ်ရေးလေ့ကျင့်ကြခြင်းဖြစ်ကြောင်း သတင်းတွင် ဖော်ပြသည်။

နှစ်နိုင်ငံပူးတွဲစစ်ရေးလေ့ကျင့်မှုအပေါ် တရုတ်နိုင်ငံက မည်ကဲ့သို့ ရှုမြင်နိုင်ပါသနည်းဟု သတင်းထောက်က မေးမြန်းရာ အမေရိကန်ပစိဖိတ်ရေတပ်ဌာနချုပ် တပ်မှူးဗိုလ်ချုပ်ကြီး ဟယ်ရီဟဲရစ်က စစ်ရေးလေ့ကျင့်မှုအတွက် ဖြန့်ကြက်မှုအတိုင်းအတာကို ကြည့်ရုံမျှဖြင့် သဘောပေါက်နိုင်သည်ဟု ဆိုသည်။

ပစိဖိတ်ဒေသတွင် တရုတ်နိုင်ငံက လွှမ်းမိုးရန် ကြိုးပမ်းလာမှု၊ တောင်တရုတ်ပင်လယ်တွင် ကျွန်းတုများတည်ဆောက်မှုတို့ကို တန်ပြန်နိုင်ရန် လွန်ခဲ့သည့်လများအတွင်း အမေရိကန်က ဦးတည်လာရာ တရုတ်နိုင်ငံနှင့် ဆက်ဆံရေးဆိုးရွားလာခဲ့သည်။

သဘာဝသယံဇာတအရင်းအမြစ်များ ကြွယ်ဝသည့် တောင်တရုတ်ပင်လယ်၏ နယ်မြေအများစုကို ၎င်းပိုင်ဆိုင်သည်ဟု တရုတ်နိုင်ငံက ကြေညာခဲ့သည်။ ယင်းဒေသမှာ တစ်နှစ်လျှင် အမေရိကန်ဒေါ်လာ ငါးထရီလီယံတန်ဖိုးရှိ ကုန်စည်များကို တင်ဆောင်ထားသည့် ကုန်သွယ်ရေကြောင်းသင်္ဘောများ သွားလာရာ ရေလမ်းကြောင်းဖြစ်သည်။ ဘရူနိုင်း၊ မလေးရှား၊ ဖိလစ်ပိုင်၊ ဗီယက်နမ်နှင့် တရုတ်(တိုင်ပေ)တို့ကလည်း အဆိုပါရေလမ်းကြောင်းကို ၎င်းတို့ပိုင်ဆိုင်ကြောင်း အပြိုင်ကြေညာထားကြသည်။

ရိုက်တာ။

စက်သုံးဆီဈေးနှုန်းများ အီဂျစ်အစိုးရ တိုးမြှင့်

ကိုင်ရို ဇွန် ၂၉

အီဂျစ်အစိုးရအဖွဲ့သည် စီးပွားရေးပြုပြင်ပြောင်းလဲမှုအစီအစဉ်အရ စက်သုံးဆီဈေးနှုန်းများကို တိုးမြှင့်လိုက်ကြောင်း ဇွန် ၂၉ ရက်တွင် ထုတ်ပြန်ကြေညာသည်။

ဓာတ်ဆီဈေးနှုန်းများ မြင့်တက်မှုသည် ၄၂ ဒသမ ၈ ရာခိုင်နှုန်းမှ ၅၅ ဒသမ ၃ ရာခိုင်နှုန်းအထိ ဈေးနှုန်းအမျိုးမျိုးရှိပြီး နေအိမ်များနှင့် စားသောက်ဆိုင်များ၌ အသုံးပြုသော ဓာတ်ငွေ့ဈေးနှုန်းကိုလည်း နှစ်ဆတိုးမြှင့်ခဲ့ကြောင်း ဝန်ကြီးအဖွဲ့က ထုတ်ပြန်သည့် ကြေညာချက်တစ်ရပ်တွင် ဖော်ပြသည်။

စက်သုံးဆီဈေးနှုန်းတိုးမြှင့်မှုသည် ဇွန် ၂၉ ရက်တွင် စတင်အသက်ဝင်မည်ဖြစ်သည်ဆို၏။ စီးပွားရေးပြုပြင်ပြောင်းလဲရေးအစီအစဉ်နှင့်အညီ စက်သုံးဆီဈေးနှုန်းများကို တိုးမြှင့်ခြင်းဖြစ်ကြောင်း အီဂျစ်ဝန်ကြီးချုပ် ရှရစ်အစ္စမေးလ်က သတင်းစာရှင်းလင်းပွဲတွင် ပြောကြားသည်။

၂၀၁၆ ခုနှစ် နိုဝင်ဘာလကလည်း စက်သုံးဆီဈေးနှုန်းများကို တိုးမြှင့်ခဲ့ပြီး တစ်နှစ်မပြည့်မီမှာပင် ဒုတိယအကြိမ် အလားတူဈေးနှုန်းတိုးမြှင့်ခြင်းဖြစ်သည်။

စက်သုံးဆီဈေးနှုန်းကြီးမြင့်လာမှုကြောင့် ကုန်ဈေးနှုန်းတက်နိုင်မှုအတွက် ပြည်သူများ စိုးရိမ်စိတ်ဖြစ်ကြရကြောင်း သတင်းတွင်ဖော်ပြသည်။ **ဆင်ဟွာ။**

ရခိုင်ပြည်နယ်ဆိုင်ရာအကြံပေးကော်မရှင်၏ ကြားဖြတ်အစီရင်ခံစာပါ အကြံပြုချက်များကို မြေပြင်အခြေအနေနှင့်အညီ အထိရောက်ဆုံးအကောင်အထည်ဖော်ရန် ကြိုးပမ်းဆောင်ရွက်လျက်ရှိ

နေပြည်တော် ဇွန် ၂၉

ယနေ့ကျင်းပသည့် ပြည်သူ့လွှတ်တော်အစည်းအဝေးတွင် ဇေယျာသီရိမဲဆန္ဒနယ်မှ ဦးလှ‌ဌေးဝင်းက **ကုလသမဂ္ဂ လူ့အခွင့်အရေးကောင်စီက ရခိုင်ပြည်နယ်အတွင်း စုံစမ်းစစ်ဆေးနိုင်ရန် အချက်အလက် ရှာဖွေဖော်ထုတ်ရေးအဖွဲ့ (Fact Finding Mission)ကိုဖွဲ့စည်းခဲ့ပြီး မြန်မာနိုင်ငံသို့စေလွှတ်ရန် ဆုံးဖြတ်ချက်အပေါ် ပြည်ထောင်စုအစိုးရအနေဖြင့် ထိရောက်လုံလောက်သောတားဆီးကန့်ကွက်မှုပြုလုပ်ရန် မည်သို့စီစဉ်ထားသည်ကို သိရှိလိုကြောင်း** မေးမြန်းရာ နိုင်ငံခြားရေးဝန်ကြီးဌာန ဒုတိယဝန်ကြီး ဦးကျော်တင်က ပြန်လည်ရှင်းလင်းဖြေကြားသည်။

ဒုတိယဝန်ကြီး ဦးကျော်တင်က ကုလသမဂ္ဂလူ့အခွင့်အရေးကောင်စီ၏ (၃၄)ကြိမ်မြောက် ပုံမှန်အစည်းအဝေးတွင် ဥရောပသမဂ္ဂက အဓိကအဆိုရှင်အဖြစ်တင်သွင်းခဲ့သည့် မြန်မာနိုင်ငံ၏လူ့အခွင့်အရေး အခြေအနေဆိုင်ရာ ဆုံးဖြတ်ချက်ကို ၂၀၁၇ ခုနှစ် မတ် ၂၄ ရက်တွင် မဲမခွဲဘဲ အတည်ပြုချမှတ်ခဲ့ပါကြောင်း။

မြန်မာနိုင်ငံသည် လူ့အခွင့်အရေးကောင်စီ အဖွဲ့ဝင်နိုင်ငံမဟုတ်သဖြင့် မဲခွဲဆုံးဖြတ်ရန် တောင်းဆိုပိုင်ခွင့်မရှိပါကြောင်း၊ သို့သော် အဆိုပါဆုံးဖြတ်ချက်တွင် မိမိတို့လက်မခံနိုင်သည့် Fact Finding Mission စေလွှတ်ရေးကိစ္စကို ထည့်သွင်းထားသည့်အတွက် ယင်းဆုံးဖြတ်ချက်အား ချမှတ်သည့် လူ့အခွင့်အရေးကောင်စီအစည်းအဝေးတွင် မြန်မာအမြဲတမ်းကိုယ်စားလှယ်က အဆိုပါ ဆုံးဖြတ်ချက်တစ်ခုလုံးအား သဘောတူလက်ခံခြင်း မရှိကြောင်း (Dissociate) ပြုလုပ်ခဲ့ပါကြောင်း၊ မြန်မာနိုင်ငံနည်းတူ အိန္ဒိယ၊ တရုတ်စသည့် ကောင်စီဝင်နိုင်ငံအချို့ကလည်း သဘောတူလက်ခံခြင်းမရှိကြောင်း ပြောကြားခဲ့ကြပါကြောင်း။

နိုင်ငံတကာ အချက်အလက်ရှာဖွေဖော်ထုတ်ရေးမစ်ရှင် (Fact Finding Mission) ဖွဲ့စည်းခြင်းသည် ပြဿနာဖြေရှင်းရေးအတွက် အထောက်အကူဖြစ်မည်မဟုတ်သည့်အပြင် အသိုင်းအဝိုင်းနှစ်ရပ်အကြား တင်းမာမှုပြဿနာရပ်ကို ပိုမိုကြီးထွားလာစေမည်ဖြစ်ခြင်း၊ လက်ရှိပကတိအခြေအနေများနှင့် ကိုက်ညီမှုမရှိခြင်း၊ နိုင်ငံတော်အစိုးရအနေဖြင့် ရခိုင်ပြည်နယ်တွင် အေးချမ်းတည်ငြိမ်ရေးနှင့် ရေရှည်တည်တံ့သော ဖြေရှင်းချက်များ ရရှိရေးအတွက် အလေးထားကြိုးပမ်းဖြေရှင်းနေခြင်း၊ ဒုတိယသမ္မတ ဦးဆောင်သော လွတ်လပ်သောကော်မရှင်တစ်ခုဖွဲ့စည်းပြီး ကြိုးပမ်းဖြေရှင်းနေသည့်အတွက် အဆိုပါဆုံးဖြတ်ချက်တစ်ရပ်လုံးကို သဘောတူလက်ခံပါဝင်ခြင်း မရှိကြောင်း၊ Dissociate ပြုလုပ်ကြောင်းကို ပြတ်ပြတ်သားသားပြောကြားခဲ့ပြီးဖြစ်ပါကြောင်း၊ နိုင်ငံခြားရေးဝန်ကြီးဌာနကလည်း အဆိုပါအချက်အလက် ရှာဖွေရေးမစ်ရှင်စေလွှတ်ရေးကိစ္စအပါအဝင် ဆုံးဖြတ်ချက်အား သဘောတူလက်ခံခြင်း မရှိကြောင်းကို ၂၀၁၇ ခုနှစ် မတ် ၂၄ ရက်စွဲဖြင့် သတင်းကြေညာချက်တစ်ရပ် ထုတ်ပြန်ထားခဲ့ပြီးဖြစ်ပါကြောင်း။

နိုင်ငံခြားရေးဝန်ကြီးဌာန ဒုတိယဝန်ကြီး ဦးကျော်တင်

ဇေယျာသီရိမဲဆန္ဒနယ်မှ ဦးလှ‌ဌေးဝင်း

အုတ်တွင်းမဲဆန္ဒနယ်မှ ဒေါ်ချိုချို

Fact Finding Mission ဖွဲ့စည်းမည့်ကိစ္စနှင့် ပတ်သက်၍ ဂျီနီဗာမြို့ရှိ လူ့အခွင့်အရေးကောင်စီဥက္ကဋ္ဌက မြန်မာအမြဲတမ်းကိုယ်စားလှယ်ကို ဆက်သွယ်လာပါကြောင်း၊ တရားဝင်အတိအလင်း Dissociate ပြုလုပ်ထားပြီးဖြစ်သည့်အတွက် ယင်းလုပ်ငန်းစဉ်တွင် ပူးပေါင်းဆောင်ရွက်မည်မဟုတ်ကြောင်း မြန်မာအမြဲတမ်းကိုယ်စားလှယ်က ရှင်းလင်းပြောကြားခဲ့ပြီး ဖြစ်ပါကြောင်း၊ ယင်း Fact Finding Mission အား မြန်မာနိုင်ငံသို့ လာရောက်ခွင့်မပြုရန် မြန်မာသံရုံးများသို့ လိုအပ်သော ညွှန်ကြားမှုများပြုလုပ်ကာ ကာကွယ်တားဆီးသွားမည်ဖြစ်ပါကြောင်း၊ သို့သော် ယင်းမစ်ရှင်အနေဖြင့် အိမ်နီးချင်းနိုင်ငံများသို့ သွားရောက်စုံစမ်းခြင်း၊ ပြည်တွင်းရှိ သက်ဆိုင်သူများအား ဆက်သွယ်မေးမြန်းခြင်းများ ပြုလုပ်၍ တွေ့ရှိချက် အစီရင်ခံစာအား လူ့အခွင့်အရေးကောင်စီသို့ တင်ပြသွားမည်ဖြစ်ပါကြောင်း။

နိုင်ငံတော်၏အတိုင်ပင်ခံပုဂ္ဂိုလ်ကိုယ်တိုင် မေလနှင့် ဇွန်လအတွင်းက ဥရောပသမဂ္ဂဌာနချုပ်နှင့် အနောက်နိုင်ငံများသို့ တရားဝင်ခရီးစဉ်များ ဆက်တိုက်သွားရောက်ခဲ့ပြီး အဆိုပါ မစ်ရှင်စေလွှတ်ရေးကိစ္စသည် မြေပြင်အခြေအနေများနှင့်ကိုက်ညီမှုမရှိသည့်အတွက် လက်မခံနိုင်ကြောင်း၊ ရခိုင်ဒေသရှိ အသိုက်အဝန်း နှစ်ရပ်ကို ပိုမိုကွဲပြားစေနိုင်သည့် အကြံပြုချက်များသည် ပြဿနာဖြေရှင်းရာတွင် အထောက်အကူမပြုသည့်အတွက် လက်မခံနိုင်ခြင်းဖြစ်ကြောင်းနှင့် ဒေါက်တာကိုဖီအာနန်၏ အကြံပေးကော်မရှင်က ထောက်ခံတင်ပြချက်များအား အကောင်အထည်ဖော်ခြင်းဖြင့် ရေရှည်တည်တံ့သည့်ဖြေရှင်းမှုရရှိရန် ကြိုးပမ်းဆောင်ရွက်နေကြောင်း ရောက်ရှိရာနိုင်ငံတိုင်းတွင် ပြတ်ပြတ်သားသား ပြောကြားခဲ့ကြောင်း။

ရခိုင်ပြည်နယ်မြောက်ပိုင်းတွင် ၂၀၁၆ ခုနှစ် အောက်တိုဘာလအတွင်း နယ်စပ်ရဲစခန်းများ တိုက်ခိုက်ခံရပြီးနောက် နယ်မြေရှင်းလင်းရေးဆောင်ရွက်ခဲ့ရာတွင် ကျူးလွန်ခဲ့သည်ဟူသော စွပ်စွဲချက်များနှင့်ပတ်သက်၍ ဒုတိယသမ္မတ ဦးမြင့်ဆွေ ဦးဆောင်သော စုံစမ်းစစ်ဆေးရေးကော်မရှင်ကို ၂၀၁၆ ခုနှစ် ဒီဇင်ဘာ ၁ ရက်တွင် ဖွဲ့စည်းခဲ့ပါကြောင်း၊ ကော်မရှင်သည် ဖြစ်စဉ်ဖြစ်ပွားသည့်ဒေသများသို့ သွားရောက်စုံစမ်းစစ်ဆေးမှုများ ပြုလုပ်ခဲ့သည့်အပြင် ဘင်္ဂလားဒေ့ရှ်နိုင်ငံ ကော့ခ်ဘဇားသို့လည်း သွားရောက်၍ စုံစမ်းမေးမြန်းမှုများ ပြုလုပ်နိုင်စေရန် နိုင်ငံခြားရေးဝန်ကြီးဌာနက ညှိနှိုင်းဆောင်ရွက်ပေးခဲ့ပါကြောင်း၊ အဆိုပါကော်မရှင်သည် နိုင်ငံတကာကယုံကြည်လက်ခံနိုင်သည့် အစီရင်ခံစာထုတ်ပြန်လာနိုင်မည်ဆိုပါက လူ့အခွင့်အရေးကောင်စီကစေလွှတ်မည့် အချက်အလက်ရှာဖွေရေးမစ်ရှင်အားလက်ခံရန် နိုင်ငံတကာမှ ဖိအားပေးမှုများကို ပိုမိုထိရောက်စွာတုံ့ပြန်နိုင်စေမည် ဖြစ်ပါကြောင်း။

ရခိုင်ပြည်နယ်ဆိုင်ရာ အကြံပေးကော်မရှင်၏ ကြားဖြတ်အစီရင်ခံစာပါ အကြံပြုချက်များကိုလည်း မြေပြင်အခြေအနေနှင့်အညီ အထိရောက်ဆုံးအကောင်အထည်ဖော်ရန် ကြိုးပမ်းဆောင်ရွက်လျက်ရှိပါကြောင်း၊ ရခိုင်ပြည်နယ်တွင် လုံခြုံရေး၊ တည်ငြိမ်အေးချမ်းရေးနှင့် ဖွံ့ဖြိုးတိုးတက်မှုများ ပိုမိုတိုးတက်ရရှိရေး၊ ပြန်လည်နေရာချထားရေးနှင့် လူသားချင်းစာနာထောက်ထားမှုအကူအညီများ တိုးမြှင့်ပေးအပ်ရေးနှင့် နိုင်ငံသားစိစစ်ရေးလုပ်ငန်းများ အရှိန်အဟုန်မြှင့်တင်ရေးအတွက် ကြိုးပမ်းဆောင်ရွက်လျက်ရှိပါကြောင်း၊ လူ့အခွင့်အရေးချိုးဖောက်မှုများ ရှိကြောင်း သက်သေအထောက်အထား ခိုင်လုံပါက ဥပဒေနှင့်အညီ လိုအပ်သည့်အရေးယူမှုများ ပြုလုပ်သွားကြရန် လိုအပ်မည်ဖြစ်ကြောင်း ဖြေကြားသည်။

အုတ်တွင်းမဲဆန္ဒနယ်မှ ဒေါ်ချိုချို၏ **အုတ်တွင်းမြို့နယ်ရှိ(၂၅)ခုတင်ဆံ့ မြို့နယ်ပြည်သူ့ဆေးရုံအား ခုတင်(၅၀)ဆံ့စံကိုက်ဖွဲ့စည်းပုံအသစ်သို့ တိုးမြှင့်ဖွင့်လှစ်ပေးရန် အစီအစဉ် ရှိ၊ မရှိ** မေးခွန်းနှင့်စပ်လျဉ်း၍ ပြည်ထောင်စုဝန်ကြီး ဒေါက်တာမြင့်ထွေးက (၂၅)ခုတင်ဆံ့ အုတ်တွင်းမြို့နယ် ပြည်သူ့ဆေးရုံ အဆောက်အအုံပိုင်း ပျက်စီးနေမှုများအား တာဝန်ခံဆရာဝန်က ပြင်ဆင်စရိတ် တင်ပြတောင်းခံမည်ဆိုပါက ပြင်ဆင်စရိတ်ချပေးရန် အဆင်သင့်ဖြစ်ပါကြောင်း။

ဖွဲ့စည်းပုံအရ ဆရာဝန် ငါးဦးရှိရမည်ဖြစ်သော်လည်း နှစ်ဦးသာရှိပါကြောင်း၊ သူနာပြု ၁၅ ဦးရှိရမည်ဖြစ်သော်လည်း ရှစ်ဦးသာရှိသည့်အတွက် ဆရာဝန်၊ သူနာပြုလိုအပ်ချက်အား အမြန်ဆုံးဖြည့်ဆည်းပေးမည်ဖြစ်ပါကြောင်း၊ အုတ်တွင်းမြို့နယ် (၂၅) ခုတင်ဆံ့ ပြည်သူ့ဆေးရုံအား ခုတင် (၅၀) ဆံ့ ပြည်သူ့ဆေးရုံအဖြစ်သို့ တိုးမြှင့်ရန် လောလောဆယ် အစီအစဉ် မရှိပါကြောင်း၊ (၂၅) ခုတင်ဆံ့မှ ခုတင် (၅၀) ဆံ့သို့ တိုးမြှင့်ရန် ခွင့်ပြုခုတင်အသုံးချမှုရာခိုင်နှုန်းမှာ အနည်းဆုံး ၁၅၀ ရာခိုင်နှုန်းရှိရမည် ဖြစ်ပါကြောင်း၊ ခုတင်အသုံးချမှုရာခိုင်နှုန်း ၁၅၀ ပြည့်ပါက ခုတင် (၅၀) ဆံ့ဆေးရုံအဆင့်သို့ ချက်ချင်းတိုးမြှင့်ပေးနိုင်ရေးစဉ်းစားဆောင်ရွက်သွားမည်ဖြစ်ပါကြောင်း ဖြေကြားသည်။

ထို့ပြင် ပုတာအိုမဲဆန္ဒနယ်မှ ဦးမိုးရွှေနှင့် ပြင်ဦးလွင်မဲဆန္ဒနယ်မှ ဒေါက်တာဦးအောင်ခင်တို့၏ ပုတာအိုမြို့နယ် ခုတင်(၁၀၀)ဆံ့ဆေးရုံကြီးအား စံကိုက်ဆေးရုံအဖြစ် တည်ဆောက်ပေးရေးနှင့် တိုင်းရင်းဆေးကဏ္ဍတိုးတက်ပြန့်ပွားရန် ဆောင်ရွက်ပေးရေးဆိုင်ရာ မေးခွန်းများကို ကျန်းမာရေးနှင့်အားကစားဝန်ကြီးဌာန ပြည်ထောင်စုဝန်ကြီး ဒေါက်တာမြင့်ထွေးက ပြန်လည်ဖြေကြားသည်။

ဆက်လက်၍ ဝေါမဲဆန္ဒနယ်မှ ဦးတင်ထွေးတင်သွင်းထားသည့် **"မြန်မာ့အားကစား ဖွံ့ဖြိုးတိုးတက်ပြီး နိုင်ငံ့ဂုဏ်ဆောင် ထူးချွန်အားကစားသမားများ ထွက်ပေါ်လာရေးအတွက် ကျေးလက်ဒေသမှ မြို့ပြများအထိ လည်းကောင်း၊ စာမျက်နှာ ၉ သို့**

○

ယာဉ်များဖြတ်သန်းသွားလာရန် လုံလောက်မှုရှိသည့်အတွက် ဘောလခဲမြို့ရှောင်လမ်းသစ်အား ဖောက်လုပ်ပေးရန် အစီအစဉ်မရှိ

နေပြည်တော် ဇွန် ၂၉

ဒုတိယအကြိမ် အမျိုးသားလွှတ်တော် ပဥ္စမပုံမှန် အစည်းအဝေး (၂၂)ရက်မြောက်နေ့ကို ယနေ့နံနက် ၁၀ နာရီတွင် အမျိုးသားလွှတ်တော် အစည်းအဝေးခန်းမ၌ ကျင်းပရာ မေးခွန်းလေးခု မေးမြန်းဖြေကြားခြင်း၊ ဥပဒေကြမ်း နှစ်ခု အတည်ပြုခြင်းနှင့် ဥပဒေကြမ်း တစ်ခု ဆွေးနွေးခြင်းတို့ကို ဆောင်ရွက်ကြသည်။

အစည်းအဝေးတွင် ကယားပြည်နယ် မဲဆန္ဒနယ်အမှတ်(၈)မှ ဦးကျော်သန်း၏ **ဘောလခဲခရိုင် ဘောလခဲမြို့တွင် မြို့ရှောင်လမ်း ဖောက်လုပ်ပေးရန် အစီအစဉ် ရှိ၊ မရှိ** မေးခွန်းနှင့်စပ်လျဉ်း၍ ဆောက်လုပ်ရေးဝန်ကြီးဌာန ဒုတိယဝန်ကြီး ဦးကျော်လင်းက မြို့တွင်းလမ်းပိုင်း၏အကျယ်သည် ယာဉ်များဖြတ်သန်းသွားလာရန် လုံလောက်မှုရှိသည့်အတွက် ထပ်မံလမ်းချဲ့ရန် အစီအစဉ်မရှိပါကြောင်း၊ လမ်းဘေးဝဲယာတွင် နေထိုင်လျက်ရှိသော ပြည်သူများအနေဖြင့် စိုးရိမ်ပူပန်ရန် မလိုအပ်ပါကြောင်း၊ လက်ရှိလမ်းအခြေအနေမှာ ပြည်သူများ လွယ်ကူချောမွေ့စွာ သွားလာနိုင်သည့်အတွက် ဘောလခဲမြို့ရှောင်လမ်းသစ်အား ဖောက်လုပ်ပေးရန် အစီအစဉ်မရှိသေးပါကြောင်း ဖြေကြားသည်။

ရှမ်းပြည်နယ် မဲဆန္ဒနယ်အမှတ်(၉)မှ ဦးခွန်သိန်းဖေ၏ **တောင်ကြီးမြို့နယ် ကျောက်တစ်လုံးကြီးမြို့နယ်ခွဲရှိ နောင်ကားကျေးရွာ၊ တနိုင်ဖက်ကွန်ကျေးရွာ၊ ညောင်ခမ်းကျေးရွာနှင့် ညောင်ရွှေမြို့နယ်ရှိ လွယ်ခေါ်ကျေးရွာသို့ ဆက်သွယ်လျက်ရှိသည့် အတိုဆုံးလမ်းဖြစ်သည့် မြို့နယ်ချင်းဆက် လမ်းမကြီးကို နိုင်ငံတော်မှ သတ်မှတ်ထားသည့် လမ်းဧရိယာ အကျယ်ပေအတိုင်း မြေသားလမ်းကို လာမည့်ဘဏ္ဍာရေးနှစ်တွင် ဖောက်လုပ်ပေးရန် အစီအစဉ် ရှိ၊ မရှိ** မေးခွန်းနှင့်စပ်လျဉ်း၍ ဒုတိယဝန်ကြီး ဦးကျော်လင်းက တောင်ကြီးမြို့နယ် ကျောက်တစ်လုံးကြီးမြို့နယ်ခွဲရှိ နောင်ကား-တနိုင်ဖက်ကွန်-ညောင်ခမ်းမှ ညောင်ရွှေမြို့နယ်ရှိ လွယ်ခေါ်ကျေးရွာသို့ ဆက်သွယ်သည့်လမ်း ၇ မိုင် ၅ ဖာလုံအနက် ၅ မိုင် ၇ ဖာလုံအား မြေသားလမ်းချဲ့ထွင်ခြင်း အပါအဝင် ကျောက်ချောလမ်းအဖြစ် အဆင့်မြှင့်တင် ဆောင်ရွက်ရန်နှင့် ၎င်းလမ်းပိုင်းတွင် လိုအပ်သော ရေပြွန်ကိုးစင်းအား ၂၀၁၈-၂၀၁၉ ဘဏ္ဍာနှစ်တွင် ပြည်နယ်ဘတ်ဂျက်မှ လျာထားပြီး ဘဏ္ဍာငွေခွဲဝေရရှိမှုအပေါ် မူတည်၍ ဆောင်ရွက်ပေးသွားမည်ဖြစ်ပါကြောင်း ဖြေကြားသည်။

ဒုတိယဝန်ကြီး ဦးကျော်လင်း

ကယားပြည်နယ် မဲဆန္ဒနယ် အမှတ်(၈)မှ ဦးကျော်သန်း

ထို့ပြင် ကယားပြည်နယ် မဲဆန္ဒနယ်အမှတ်(၈)မှ ဦးကျော်သန်းနှင့် ရှမ်းပြည်နယ်မဲဆန္ဒနယ် အမှတ်(၉)မှ ဦးခွန်သိန်းဖေတို့၏ မေးခွန်းများနှင့် စပ်လျဉ်း၍ ဒုတိယဝန်ကြီး ဦးကျော်လင်းက ပြန်လည်ရှင်းလင်းဖြေကြားသည်။

ထို့နောက် ပြည်သူ့လွှတ်တော်က ပြင်ဆင်ချက်ဖြင့် ပြန်လည်ပေးပို့လာသည့် **မြန်မာ့ကမ်းရိုးတန်းနှင့် ပြည်တွင်းရေကြောင်း သယ်ယူပို့ဆောင်ရေးလုပ်ငန်းလုပ်ကိုင်ခွင့်ဥပဒေ**ကို ပြင်ဆင်သည့် ဥပဒေကြမ်းနှင့်စပ်လျဉ်း၍ အမျိုးသားလွှတ်တော် ဥပဒေကြမ်းကော်မတီ၏ အစီရင်ခံစာကို ကော်မတီဝင် မွန်ပြည်နယ် မဲဆန္ဒနယ်အမှတ်(၂)မှ ဒေါ်နွယ်နွယ်အောင်က ဖတ်ကြားတင်ပြရာ လွှတ်တော်က ပြည်သူ့လွှတ်တော်၏ ပြင်ဆင်ချက်အတိုင်းအတည်ပြုကြောင်း ဆုံးဖြတ်သည်။

ဆက်လက်၍ ပြည်သူ့လွှတ်တော်က ပြင်ဆင်ချက်ဖြင့် ပြန်လည်ပေးပို့လာသည့် **ပြည်တွင်းရေကြောင်း ပို့ဆောင်ရေးဥပဒေကြမ်း**နှင့်စပ်လျဉ်း၍ အမျိုးသားလွှတ်တော် ဥပဒေကြမ်းကော်မတီ၏ အစီရင်ခံစာကို ကော်မတီဝင် ကချင်ပြည်နယ် မဲဆန္ဒနယ်အမှတ်(၁၀)မှ ဦးသိန်းလွင်က ဖတ်ကြားတင်ပြရာ လွှတ်တော်က ပြည်သူ့လွှတ်တော်၏ ပြင်ဆင်ချက်အတိုင်း အတည်ပြုကြောင်း ဆုံးဖြတ်သည်။

ယင်းနောက် **တူးမြောင်း ဥပဒေကြမ်း**နှင့်စပ်လျဉ်း၍ မကွေးတိုင်းဒေသကြီး မဲဆန္ဒနယ် အမှတ်(၆)မှ ဦးဝင်းမောင်က ဥပဒေကြမ်းပါ အဓိပ္ပာယ်ဖွင့်ဆိုချက်များတွင် တိကျမှန်ကန်ရေး ဆွေးနွေးရာ အမျိုးသားလွှတ်တော် ဥပဒေကြမ်းကော်မတီက ပြန်လည်ကြားနာဆောင်ရွက်ရန် လွှတ်တော်ကဆုံးဖြတ်ကြောင်း ကြေညာသည်။

ဒုတိယအကြိမ် အမျိုးသားလွှတ်တော် ပဥ္စမပုံမှန်အစည်းအဝေး (၂၃) ရက်မြောက်နေ့ကို ဇွန် ၃၀ ရက်တွင် ကျင်းပရန် လျာထားကြောင်း ကြေညာသည်။

သူရဇော်၊ မွေးကြူဇင် (သတင်းစဉ်)

အားလုံးပါဝင်အရောက်လှမ်း၍ သမဝါယမပန်းတိုင်ဆီ

Kဇင်သစ်(မန်းတက္ကသိုလ်)

အစိုးရသစ်လက်ထက် တစ်နှစ်တာ ဆောင်ရွက်ခဲ့မှုများတွင် ပွင့်လင်းမြင်သာရှိမှုက ထိပ်ဆုံးအဆင့်တွင် အောင်ပန်းဆင်ခဲ့သည်ဟု ဆိုဝံ့လှပါသည်။ ပွင့်လင်းမြင်သာမှုဖြင့်ယုံကြည်မှုကို တည်ဆောက်ရမည်ဖြစ်ပြီး အုပ်ချုပ်သူအစိုးရ၏ ဦးဆောင်မှုအပိုင်းတွင် ပြည်သူတို့ကလည်း စည်းလုံးညီညွတ်စွာ ပူးပေါင်းပါဝင်ဆောင်ရွက်ကြဖို့ လိုအပ်လှပါသည်။ အပြည်ပြည်ဆိုင်ရာသမဝါယမအဖွဲ့ချုပ် (ICA) ၏ အခြေခံမူများတွင်လည်း ပွင့်လင်းမြင်သာမှုရှိဖို့နဲ့ လွတ်လပ်စွာ ကိုယ့်ကြမ္မာ ကိုယ်ဖန်တီးနိုင်ခွင့်ရှိသည်ဟု ပါရှိပါသည်။ စိုက်ပျိုးရေး၊ မွေးမြူရေးနှင့် ဆည်မြောင်းဝန်ကြီးဌာန သမဝါယမဦးစီးဌာနတွင် ဖွဲ့စည်းမှတ်ပုံတင်ထားသည့် ဗဟိုသမဝါယမအသင်းလီမိတက်သည် အပြည်ပြည်ဆိုင်ရာ သမဝါယမအဖွဲ့ချုပ် (International Co-operative Alliance-ICA) တွင် အဖွဲ့ဝင်အဖြစ် ပါဝင်လျက်ရှိနေသည်။ မြန်မာနိုင်ငံရှိ သမဝါယမအသင်းများအားလုံးသည် ICA မူ၊ မြန်မာ့သမဝါယမအခြေခံမူ၊ ဝန်ကြီးဌာန၏မူဝါဒ၊ လုပ်ငန်းစဉ်များနှင့်အညီ ပြည်သူ့အကျိုးပြုလုပ်ငန်းများကို အကောင်အထည်ဖော်ဆောင်ရွက်နေသည်ကို တွေ့မြင်နေရပါသည်။ ၁၉၉၄ ခုနှစ်တွင် ကမ္ဘာ့ကုလသမဂ္ဂအထွေထွေညီလာခံကြီးမှ နှစ်စဉ် ဇူလိုင်လ ပထမပတ် စနေနေ့ကို အပြည်ပြည်ဆိုင်ရာ သမဝါယမနေ့အဖြစ် သတ်မှတ်ပေးခဲ့ပါသည်။

၁၈၉၅ ခုနှစ်တွင် ဖွဲ့စည်းထူထောင်ခဲ့သည့် ICA သည် ၁၉၂၃ ခုနှစ်မှစ၍ အပြည်ပြည်ဆိုင်ရာသမဝါယမနေ့ကို ကျင်းပခဲ့ရာ ၂၀၁၇ ခုနှစ် ဇူလိုင်လ ၁ ရက် စနေနေ့သည် (၉၅) ကြိမ်မြောက် အပြည်ပြည်ဆိုင်ရာသမဝါယမနေ့ဖြစ်ပါသည်။ ကမ္ဘာအဝှမ်း သမဝါယမအသင်း၊ အဖွဲ့များက အပြည်ပြည်ဆိုင်ရာ သမဝါယမနေ့ ဂုဏ်ပြုအခမ်းအနားများပြုလုပ်ကြပြီး သမဝါယမ၏ ကြိုးပမ်းအားထုတ်မှုနှင့် ကမ္ဘာ့အကျိုးပြုမှုများကို ဖော်ထုတ်ပြသကြပါသည်။ ICA အဖွဲ့ဝင်နိုင်ငံဖြစ်သည့် မြန်မာနိုင်ငံတွင်လည်း သမဝါယမဦးစီးဌာနနှင့် သမဝါယမအသင်းအဆင့်ဆင့်တို့ ပူးပေါင်းပြီး အပြည်ပြည်ဆိုင်ရာ သမဝါယမနေ့ကို နှစ်စဉ်ကျင်းပလျက်ရှိပါသည်။ ၂၀၁၇ ခုနှစ် အပြည်ပြည်ဆိုင်ရာ သမဝါယမနေ့ ဂုဏ်ပြုအခမ်းအနားကို ဇူလိုင် ၁ ရက်မှ ၃ ရက်အထိ နေပြည်တော်ရုံးအမှတ် (၁၆) သမဝါယမဦးစီးဌာနရုံးဝင်းအတွင်း ယခင်နှစ်များထက် ပိုမိုစည်ကားအောင် ကျင်းပဆောင်ရွက်သွားမည်ဟုလည်း ကြားသိနေရပါသည်။

ဒီမိုကရေစီအစိုးရလက်ထက်တွင် ယခင်ဝန်ကြီးဌာန သုံးခုကို ပူးပေါင်းပြီး စိုက်ပျိုးရေး၊ မွေးမြူရေးနှင့် ဆည်မြောင်းဝန်ကြီးဌာနအဖြစ် ပြင်ဆင်ဖွဲ့စည်းခဲ့ခြင်းကြောင့် ဝန်ကြီးဌာန၏ ကြီးကြပ်မှုအောက်တွင် စီမံကိန်းဦးစီးဌာန (စိုက်-မွေး-သမ)၊ စိုက်ပျိုးရေးဦးစီးဌာန၊ ဆည်မြောင်းနှင့် ရေအသုံးချမှု စီမံခန့်ခွဲရေးဦးစီးဌာန၊ လယ်ယာမြေစီမံခန့်ခွဲရေးနှင့် စာရင်းအင်းဦးစီးဌာန၊ စက်မှုလယ်ယာဦးစီးဌာန၊ စိုက်ပျိုးရေးသုတေသနဦးစီးဌာန၊ မွေးမြူရေးနှင့် ကုသရေးဦးစီးဌာန၊ ငါးလုပ်ငန်းဦးစီးဌာန၊ ကျေးလက်ဒေသဖွံ့ဖြိုးတိုးတက်ရေးဦးစီးဌာန၊ သမဝါယမဦးစီးဌာန၊ အသေးစားစက်မှုလက်မှုလုပ်ငန်းဦးစီးဌာန စသည့် ဦးစီးဌာန ၁၂ ခု၊ ရေဆင်းစိုက်ပျိုးရေးတက္ကသိုလ်၊ မွေးမြူရေးဆိုင်ရာဆေးတက္ကသိုလ်၊ သမဝါယမတက္ကသိုလ်(သန်လျင်)၊ သမဝါယမတက္ကသိုလ်(စစ်ကိုင်း) စသည့် တက္ကသိုလ်ကြီး လေးခုတို့ ရှိနေပြီဖြစ်ပါသည်။ ဦးစီးဌာနများ၏ လုပ်ငန်းတာဝန်သည် များပြားလှပြီး လယ်ယာ၊ သားငါးကဏ္ဍဖွံ့ဖြိုးရေးကို ဦးတည်ခုတ်မောင်းနေသလို တက္ကသိုလ်ကြီးများကလည်း ကျေးလက်နေ တောင်သူဦးကြီးများ၏ လယ်ယာလုပ်ငန်းခွင် သာယာပျော်ရွှင်စေဖို့ Extension worker များ (တိုးချဲ့ပညာပေးသူများ)ကို မွေးထုတ်ပေးလျက်ရှိနေပါသည်။ ဝန်ကြီးဌာနအောက်ရှိ ဦးစီးဌာနနှင့် တက္ကသိုလ်ကြီးများအနေဖြင့် ချိတ်ဆက်မှုကောင်းကောင်း၊ ဆက်နွယ်မှုပီပီပြင်ပြင်၊ ပူးပေါင်းဆောင်ရွက်မှု တက်တက်ကြွကြွကိုယ်စီဖြင့် ကြိုးပမ်းဆောင်ရွက်ကြမည်ဆိုပါက လယ်ယာကဏ္ဍဖွံ့ဖြိုးမှုမှာ မျှော်မှန်းသည်ထက် ပိုမိုကျော်လွန်နေမည်ဖြစ်ပါသည်။

လယ်ယာကဏ္ဍထုတ်လုပ်မှုနှင့် ဝန်ဆောင်မှုတန်ဖိုးများသည် တိုင်းပြည် GDP ၏ ၃၀ ရာခိုင်နှုန်းခန့် ပါဝင်လျက်ရှိပြီး နိုင်ငံတော်၏အလုပ်အကိုင်အခွင့်အလမ်းဖန်တီးပေးနိုင်မှုကလည်း လယ်ယာကဏ္ဍမှ သုံးပုံ၊ နှစ်ပုံ ဖန်တီးပေးလျက်ရှိနေပါသည်။ အစားအစာဘေးကင်းလုံခြုံမှုနှင့် အစာအာဟာရပြည့်ဝစေရေး ဦးဆောင်ပဲ့ကိုင်နေသည့် ကဏ္ဍကြီးလည်းဖြစ်ပါသည်။ ဤမျှ နိုင်ငံတော်အတွက် အားကိုးအားထားပြုနေရသည့် လယ်ယာကဏ္ဍကြီးကို အစိုးရ၊ ပုဂ္ဂလိက၊ တောင်သူဦးကြီးများနှင့် အရပ်ဘက်လူမှုအဖွဲ့အစည်းတို့မှ တစိုက်မတ်မတ် အားသွန်ခွန်စိုက် ကြိုးပမ်းဆောင်ရွက်ဖို့ လိုနေပြီဖြစ်ပါသည်။ အစိုးရပိုင်း၏ စုဖွဲ့မှုပုံသဏ္ဌာန်သည် ခိုင်မာကောင်းမွန်လျက်ရှိနေသည်ကို တွေ့ရမှာဖြစ်ပါသည်။ စိုက်ပျိုးရေး၊ မွေးမြူရေးနှင့် ဆည်မြောင်းဝန်ကြီးဌာနအောက်ရှိ ဌာနများအနေဖြင့်လည်း အစိုးရပိုင်းမှ ကူညီဆောင်ရွက်ပေးရမည့် ကိစ္စရပ်များကိုလည်း တည်ဆဲဥပဒေများနှင့်အညီ လုပ်ဆောင်ပေးနိုင်ခွင့်ရှိသည့် မူဘောင်အတွင်းမှ Best Supporting ကောင်းကောင်းဖြင့် ပြည်သူ့အကျိုးထမ်းသယ်ပိုးပေးမည်ဆိုပါက နိုင်ငံ၏ စီးပွားရေးဖွံ့ဖြိုးတိုးတက်မှုအဟုန် သိသာစွာတိုးတက်မြင့်မားလာမည်လည်းဖြစ်ပါသည်။ ဝန်ကြီးဌာနအနေဖြင့် ထုတ်ပြန်ပြီး၊ ထုတ်ပြန်ရန်ဆောင်ရွက်ဆဲ လယ်ယာဆိုင်ရာဥပဒေများကို လက်တွေ့နယ်ပယ်တွင် တောင်သူဦးကြီးများ ရင်ဆိုင်ကြုံတွေ့နေရသည့် အခက်အခဲများကို ကျော်လွှားဖြေရှင်းနိုင်အောင် ဖြည့်စွက်ပြင်ဆင်ခြင်း၊ အသစ်ထုတ်ပြန်နိုင်ရေးတို့ကို ဆောင်ရွက်လျက်ရှိနေသည်မှာလည်း အားလုံးအသိပင်ဖြစ်ပါသည်။ ဝန်ကြီးဌာနအနေဖြင့် ၂၀၁၆-၂၀၁၇ မှ ၂၀၂၀-၂၀၂၁ အထိ ဒုတိယကာလတို ငါးနှစ် လယ်ယာကဏ္ဍမူဝါဒ၊ လုပ်ငန်းစဉ်များကို ၂၀၁၆ ခုနှစ်တွင် ထုတ်ပြန်ခဲ့ပြီး အဆိုပါမူဝါဒများကို ထိရောက်စွာ အကောင်အထည်ဖော်နိုင်ရန် သက်ဆိုင်ရာဌာနများက Action Plan များ ချမှတ်ဆောင်ရွက်လျက်ရှိနေသည်မှာလည်း အားရကျေနပ်ဖွယ်ရှိလှပေသည်။

သမဝါယမဦးစီးဌာနအနေဖြင့်လည်း ဝန်ကြီးဌာန၏ လယ်ယာကဏ္ဍမူဝါဒ၊ လုပ်ငန်းစဉ်များကို ထိရောက်စွာအကောင်အထည်ဖော် ဆောင်ရွက်နိုင်ရန်အတွက် Action Plan (၈)ရပ်ကို ချမှတ်ကာ လက်တွေ့ကျကျ ထဲထဲဝင်ဝင် ကြိုးပမ်းဆောင်ရွက်လျက်ရှိနေသည်ကို တွေ့ရမည်ဖြစ်ပါသည်။ သမဝါယမ၏ ဆောင်ရွက်ပေးမှုသည် လယ်ယာကဏ္ဍထုတ်ကုန်များ စတင်စိုက်ပျိုးထုတ်လုပ်သည်မှ စားသုံးသူလက်ဝယ်ရောက်သည်အထိ တန်ဖိုးကွင်းဆက်တစ်လျှောက်လုံး ငွေကြေးဇာစ်မြစ်ဖန်တီးပေးမှုတွင် အဓိကဦးဆောင်နေသည်ကို သတိပြုမိပါသည်။ ၃၁. ၅. ၂၀၁၇ ရက်နေ့အထိ အသင်းသားအိမ်ထောင်စု ၄၂၇၉၄၄၀၊ တစ်နည်း အိမ်ထောင်စုတစ်စုလျှင် ပျမ်းမျှ လေးဦးနှုန်းဖြင့် တွက်ချက်ပါက သမဝါယမ အဝန်းအဝိုင်းနှင့် ဆက်နွယ်သူ ၁၆၉၉၇၇၆၀ တို့ ပါဝင်နေသည့် သမဝါယမအသင်း ၄၀၆၁၀ သည် သမဝါယမဦးစီးဌာနအဆင့်ဆင့်တွင် ဖွဲ့စည်းမှတ်ပုံတင်ထားကြပါသည်။ စိုက်ပျိုးစရိတ်ချေးငွေကျပ် ၄၃၀၂၈၃ ဒသမ ၆၀၆ သန်း၊ မွေးမြူရေးချေးငွေကျပ် ၅၆၀၀၈ ဒသမ ၃၅၇ သန်း၊ လယ်ယာသုံးစက်ကိရိယာများအား အရစ်ကျစနစ်ဖြင့် ရောင်းချထားငွေကျပ် ၃၇၅၃၁ ဒသမ ၅၉၅ သန်း၊ မျိုး၊ ဓာတ်မြေဩဇာ၊ ပိုးသတ်ဆေး စသည့် သွင်းအားစုများအား ဝယ်ယူနိုင်ရေး ထုတ်ချေးထားငွေကျပ် ၆၃၄၆ ဒသမ ၂၆၅ သန်း၊ လယ်ယာထုတ်ကုန် တန်ဖိုးမြင့်စားသောက်ကုန် ထုတ်လုပ်သည့် SME လုပ်ငန်းများအား ထုတ်ချေးထားငွေကျပ် ၄၂၈၉ ဒသမ ၂၃၂ သန်း၊ လယ်ယာလုပ်သားများအတွက် ချေးငွေကျပ် ၇၂၀၈ ဒသမ ၂၁၇ သန်း၊ လက်မှုလယ်ယာမှ စက်မှုလယ်ယာကူးပြောင်းရေး၊ လယ်ယာမြေများ အဆင့်မြှင့်တင်ခြင်းအတွက် ချေးငွေကျပ် ၁၁၁၇၀ ဒသမ ၄၇၂ သန်း စုစုပေါင်းငွေကျပ် ၅၅၂၈၃၇ ဒသမ ၇၄၄ သန်းကို ကျေးလက်နေ တောင်သူဦးကြီးများနှင့် လယ်ယာထွက်ကုန် တန်ဖိုးမြှင့်ထုတ်ကုန်များ လုပ်ကိုင်လျက်ရှိသည့် SME လုပ်ငန်းရှင်များအား သမဝါယမနည်းစနစ်ပုံစံများဖြင့် ဆောင်ရွက်ပေးနေခြင်းကလည်း လယ်ယာကဏ္ဍဖွံ့ဖြိုးရေး (Supply Change Financing) ကို တစ်ဆင့်ပြီးတစ်ဆင့် တက်လှမ်းနေခြင်းဖြစ်သည်ဟု မှတ်ယူနေမိပါသည်။ ရိတ်သိမ်းချိန်လွန်နည်းပညာ၊ ထုပ်ပိုးမှု၊ သိုလှောင်ထိန်းသိမ်းမှု၊ သယ်ယူပို့ဆောင်ရေး၊ ကြိတ်ခွဲဖြန့်ဖြူး-ရောင်းချမှုအပိုင်းများတွင်လည်း အရင်းအနှီးလိုအပ်ပါက သမဝါယမခွန်အားဖြင့် ဆောင်ရွက်ပေးဖို့ လွန်စွာမှ အရေးကြီးလှပါသည်။ ယနေ့အထိ သမဝါယမအသင်းသားများ၏ အစုငွေကျပ် ၆၂၄၉၈ ဒသမ ၀၁၄ သန်း၊ စုဆောင်းငွေကျပ် ၂၃၉၅၃ ဒသမ ၆၄၆ သန်း စုစုပေါင်းငွေကျပ် ၃၀၂၀၅၁ ဒသမ ၆၆ သန်းခန့် ရှိနေပြီဖြစ်ပါသည်။

သမဝါယမများသည် အနည်းငယ်/အတန်အသင့်တန်ဖိုးရှိ ငွေကြေးကို ပုံမှန်စုဆောင်းခြင်းဖြင့် ရရှိလာသည့် အရင်းအနှီးကို အခြေပြုခြင်းနှင့် ငွေကြေးပါဝင်မှုကို အမြဲတစေမြှင့်တင်ကာ ပြည်သူဗဟိုပြုခြင်းမျိုးပုံစံ လုပ်ဆောင်နေပြီး ယင်းတို့သည် ကြွယ်ဝချမ်းသာမှုကို ပိုမိုမျှတသည့်နည်းလမ်းဖြင့် ခွဲဝေပေးလျက်ရှိနေပါသည်။ အသင်းသားများသည် အရင်းအနှီးအတွက် စုပေါင်းထည့်ဝင်ကြပြီး အများဆန္ဒနှင့်အညီ စီမံခန့်ခွဲဆောင်ရွက်နေကြပါသည်။ ကိုယ့်အားကိုယ်ကိုး စွန့်ဦးစီးပွားရေးလုပ်ငန်းဆိုင်ရာ အဖွဲ့အစည်းပုံစံအဖြစ် တည်ရှိနေသည့် သမဝါယမများသည် ၎င်းတို့၏ စီးပွားရေးနှင့် လူမှုရေးဆိုင်ရာ စံပြုပုံစံ၏ အကျိုးကျေးဇူးများကို ကမ္ဘာသူ ကမ္ဘာသားအားလုံးထံသို့ ယူဆောင်ပေးရန် ဆန္ဒရှိပါသည်။ ကုလသမဂ္ဂအဖွဲ့အစည်းတစ်ခုဖြစ်သည့် UNESCO မှလည်း သမဝါယမများကို မျက်စိဖြင့်မမြင်နိုင်သော၊ ကိုင်တွယ်ထိတွေ့၍မရသော လူသားချင်းကိုယ်ချင်းစာနာမှုဆိုင်ရာ အမွေအနှစ်စာရင်း (List of Intangible Cultural Heritage of Humanity)တွင် ထပ်မံဖြည့်သွင်းခဲ့ပါသည်။ သမဝါယမမူဝါဒများတွင် ခွဲခြားဆက်ဆံမှုမရှိခြင်းဆိုရာတွင် ကျား၊ မ ရေးရာ၊ လူမှုရေး၊ လူမျိုးရေး၊ နိုင်ငံရေးနှင့် ဘာသာရေးကို မခွဲခြားဘဲ မည်သူတစ်ဦးတစ်ယောက်၊ အဖွဲ့အစည်းကိုမျှ နောက်မကျန်ခဲ့စေရေးကို အလေးထားဆောင်ရွက်နေသည်ကို တွေ့ရမည်ဖြစ်ပါသည်။ သို့ဆိုရာ ၂၀၁၇ ခုနှစ် အပြည်ပြည်ဆိုင်ရာသမဝါယမနေ့ဆောင်ပုဒ်ကို "Co-operatives ensure no one is left behind" ဟု ICA မှ နှိုးဆော်ထားပေသည်။

ကမ္ဘာပေါ်ရှိ သမဝါယမများသည် ငွေကြေးဝန်ဆောင်မှု၊ လယ်ယာ၊ သားငါးလုပ်ငန်း၊ ကုန်စည်နှင့် ဝန်ဆောင်မှုများ၊ ကျန်းမာရေးစောင့်ရှောက်မှု၊ အိမ်ရာလုပ်ငန်း၊ အာမခံလုပ်ငန်း၊ SME ဖွံ့ဖြိုးရေးလုပ်ငန်း စသည့် စီးပွားရေးကဏ္ဍများကို လုပ်ဆောင်နေကြပါသည်။ ကမ္ဘာ့အကြီးဆုံးသမဝါယမအသင်း ၃၀၀ ၏ နှစ်စဉ် လှည့်လည်ငွေရင်းမှာ အမေရိကန်ဒေါ်လာ ၂ ဒသမ ၅ ထရီလီယံရှိပြီး လူဦးရေသန်း ၂၅၀ ကျော်သည် သမဝါယမလုပ်ငန်းများဖြင့် ၎င်းတို့၏ အသက်မွေးဝမ်းကျောင်းလုပ်ငန်းများကို လုပ်ကိုင်ဆောင်ရွက်နေကြောင်း ကမ္ဘာ့သမဝါယမစောင့်ကြည့်လေ့လာမှုအဖွဲ့ (The World Co-operative Monitor)၏ အစီရင်ခံစာတွင် ဖော်ပြထားသည်ကို တွေ့ရပါသည်။ မြန်မာ့သမဝါယမများအနေဖြင့်လည်း ကမ္ဘာ့သမဝါယမများ ဆောင်ရွက်နေသည့်လုပ်ငန်းများကို တစ်ဆင့်ပြီးတစ်ဆင့် တိုးချဲ့ဆောင်ရွက်နိုင်အောင် အစဉ်ကြိုးစားနေကြရဦးမည် ဖြစ်ပေသည်။

၂၀၃၀ ပြည့်နှစ် စဉ်ဆက်မပြတ် ဖွံ့ဖြိုးတိုးတက်ရေးပန်းတိုင်များကို သမဝါယမများက ထိုးထွင်းကြံဆ ဦးတည်အကောင်အထည်ဖော်ဆောင်ရွက်ကြဖို့ ကမ္ဘာတစ်ဝန်း သမဝါယမအဖွဲ့အစည်းများက ကြိုးပမ်းဆောင်ရွက်နေချိန်တွင် မြန်မာ့သမဝါယမအဖွဲ့အစည်းသည် နောက်ကျန်ခဲ့ခြင်းမျိုး မဖြစ်ရအောင် မမှိတ်မသုန် လုံ့လစိုက်ထုတ် ကြိုးပမ်းစွမ်းဆောင်နေကြရမည်ဖြစ်ပေသည်။ မြန်မာ့သမဝါယမအဖွဲ့အစည်းအနေဖြင့် လယ်ယာကဏ္ဍဖွံ့ဖြိုးတိုးတက်ရေး လုပ်ဆောင်နေမှုအပိုင်းတွင် ထုတ်လုပ်သည်မှ စားသုံးသည်အထိ တန်ဖိုးကွင်းဆက်တစ်လျှောက် ငွေကြေးဆိုင်ရာထောက်ပံ့ပေးခြင်း (Value Change Financing Supporting) အခန်းကဏ္ဍ၌ သမဝါယမစံနှုန်းများဖြင့် ပြည်သူ့အကျိုး ဆောင်ရွက်ပေးနေခြင်းမျိုးတွင် ဆက်စပ်အစိုးရဌာနအဖွဲ့အစည်းများ၊ အရပ်ဘက်လူမှုအဖွဲ့အစည်းများ၊ သမဝါယမအသင်း BOD၊ ဝန်ထမ်းနှင့် အသင်းသားပြည်သူများ၊ အသင်းသားအဖြစ်ပါဝင်ရန် ဆန္ဒရှိနေသူများ စသည်တို့မှ တစ်စုံတစ်ဦးမျှ ကျန်ခဲ့စေခြင်းမျိုးမရှိစေဘဲ ခွဲခြားဆက်ဆံခြင်းမျိုး အသွင်မဆောင်စေဘဲ အားလုံးပူးပေါင်းပါဝင်ပြီး သမဝါယမပန်းတိုင်ဆီသို့ အများပြည်သူများနှင့်အတူ လှမ်းချီကြပါစို့ဟု တိုက်တွန်းရေးသားလိုက်ရပါသည်။

(၂၀၁၇ ခုနှစ် အပြည်ပြည်ဆိုင်ရာသမဝါယမနေ့ကို ကြိုဆိုဂုဏ်ပြုအပ်ပါသည်။)

မွန်ပြည်နယ် သံဃနာယကနှင့် ဝိနည်းဓိုရ်သင်တန်းဆင်းပွဲ ကျင်းပ

မော်လမြိုင် ဇွန် ၂၉

မွန်ပြည်နယ် မော်လမြိုင်မြို့ ပရိယတ္တိ ဓမ္မဗိမာန်တော်ကြီး၌ ပြည်နယ်သံဃနာယကအဖွဲ့ (ဂိုဏ်းပေါင်းစုံ)က ကြီးမှူး၍ကျင်းပသော သံဃနာယကနှင့် ဝိနည်းဓိုရ်သင်တန်းဆင်းပွဲကို ယနေ့ညနေ ၃ နာရီက ကျင်းပရာ နိုင်ငံတော်ဩဝါဒါစရိယ ဆရာတော်၊ နတ်မှော်ကျောင်းတိုက်၏ ဦးစီးပဓာန နာယကဆရာတော် အဂ္ဂမဟာပဏ္ဍိတ ဘဒ္ဒန္တသုမနက သင်တန်းဆင်း ဩဝါဒကထာ မိန့်ကြားတော်မူပြီး သင်တန်းသားသံဃာတော် ၉၉ ပါးတို့ကို သင်တန်းဆင်းလက်မှတ်များ ဆက်ကပ်လှူဒါန်းကြသည်။

ထို့နောက် သင်တန်းအတွက် လိုအပ်သော အရုဏ်ဆွမ်း၊ နေ့ဆွမ်း၊ ဖျော်ရည်နှင့် သင်တန်းသားသုံး စာရေးကိရိယာများနှင့် အခြားလိုအပ်သည်များ လှူဒါန်းကြသော အလှူရှင်များကို ပြည်နယ်လူမှုရေးဝန်ကြီး ဒေါက်တာထိန်လင်းက ဂုဏ်ပြုမှတ်တမ်းလွှာများ ပေးအပ်ချီးမြှင့်ပြီး အခမ်းအနားသို့ ပြည်နယ်တရားလွှတ်တော် တရားသူကြီးချုပ် ဦးခင်မောင်ကြီး၊ ပြည်နယ်ဝန်ကြီးများနှင့် တာဝန်ရှိသူများ တက်ရောက်ကြသည်။ **ပြည်နယ်(ပြန်/ဆက်)**

ကနီမြို့နယ် ကျေးလက်ဒေသဖွံ့ဖြိုးတိုးတက်ရေးဦးစီးဌာန အသက်မွေးဝမ်းကျောင်းအထောက်အကူပြု အခြေခံလက်မှုပညာ(ခြင်းရက်လုပ်ခြင်း) သင်တန်းကို ဇွန် ၂၈ ရက်က ဖွင့်လှစ်ရာ မြို့နယ်ဦးစီးမှူး ဦးကျော်ဆိုင် အဖွင့်အမှာစကားပြောကြားစဉ်။ **(ကနီကျေးလက်)**

မြန်မာနိုင်ငံဆိုင်ရာ ဥရောပသမဂ္ဂကိုယ်စားလှယ်အဖွဲ့ရုံး၏ အကြီးအကဲ/သံအမတ်ကြီးအဖြစ် ခန့်အပ်ရန်သဘောတူ

နေပြည်တော် ဇွန် ၃၀

Mr. Kristian SCHMIDT အား ရန်ကုန်မြို့အခြေစိုက် ပြည်ထောင်စုသမ္မတမြန်မာနိုင်ငံတော်ဆိုင်ရာ ဥရောပသမဂ္ဂကိုယ်စားလှယ်အဖွဲ့ရုံး၏ အကြီးအကဲ/သံအမတ်ကြီးအဖြစ်ခန့်အပ်ရန် ပြည်ထောင်စုသမ္မတမြန်မာနိုင်ငံတော်အစိုးရက သဘောတူညီပြီးဖြစ်သည်။

Mr. Kristian SCHMIDT ကို ၁၉၆၇ ခုနှစ် ဇူလိုင်လ ၁၂ ရက်နေ့တွင် ဒိန်းမတ်နိုင်ငံ၌ မွေးဖွားခဲ့သည်။ ၎င်းသည် ပြင်သစ်နိုင်ငံ Droit တက္ကသိုလ်နှင့် ဒိန်းမတ်နိုင်ငံ Copenhagen တက္ကသိုလ်တို့မှ စီးပွားရေးဘွဲ့များကို လည်းကောင်း၊ အီတလီနိုင်ငံ Bologna တက္ကသိုလ်မှ နိုင်ငံရေးသိပ္ပံနှင့် အပြည်ပြည်ဆိုင်ရာဥပဒေဘွဲ့ကိုလည်းကောင်း၊ ပြင်သစ်နိုင်ငံ Etudes ကောလိပ်မှ နိုင်ငံရေးသိပ္ပံဘွဲ့ကိုလည်းကောင်း၊ ဗြိတိန်နိုင်ငံ Cambridge တက္ကသိုလ်မှ နိုင်ငံတကာဆက်ဆံရေးဘာသာရပ်မဟာဘွဲ့ကိုလည်းကောင်း အသီးသီးရရှိခဲ့သည်။ ၁၉၉၃ ခုနှစ်မှ ၁၉၉၉ ခုနှစ်အထိ ဒိန်းမတ်နိုင်ငံ စက်မှုဝန်ကြီးဌာန၊ နိုင်ငံခြားရေးဝန်ကြီးဌာနနှင့် နယူးယောက်မြို့ရှိ ကုလသမဂ္ဂဆိုင်ရာ ဒိန်းမတ်အမြဲတမ်းကိုယ်စားလှယ်အဖွဲ့ရုံးတို့၌ လည်းကောင်း၊ ၂၀၀၃ ခုနှစ်မှ ၂၀၁၃ ခုနှစ်အထိ ဥရောပသမဂ္ဂနှင့် ဥရောပကော်မရှင်တို့၌ လည်းကောင်း ရာထူးအဆင့်ဆင့်ဖြင့် တာဝန်ထမ်းဆောင်ခဲ့သည်။ ၂၀၁၃ ခုနှစ်မှ လက်ရှိအချိန်အထိ ယူဂန်ဒါနိုင်ငံဆိုင်ရာ ဥရောပသမဂ္ဂကိုယ်စားလှယ်အဖွဲ့ရုံး၏ သံအမတ်ကြီးအဖြစ် တာဝန်ထမ်းဆောင်လျက်ရှိသည်။ ၎င်းသည် အိမ်ထောင်ရှင်တစ်ဦးဖြစ်ပြီး သားသမီး(၃) ဦးရှိသည်။

(သတင်းစဉ်)

တပ်မတော်သားတိုင်းဒေသကြီးလွှတ်တော် သို့မဟုတ် ပြည်နယ်လွှတ်တော်ကိုယ်စားလှယ် ခုနစ်ဦး အစားထိုးပြောင်းလဲ

ပြည်ထောင်စုသမ္မတမြန်မာနိုင်ငံတော်
ပြည်ထောင်စုရွေးကောက်ပွဲကော်မရှင်
ကြေညာချက်အမှတ်(၁၅/၂၀၁၇)
၁၃၇၉ ခုနှစ်၊ ဝါဆိုလဆန်း ၆ ရက်
(၂၀၁၇ ခုနှစ်၊ ဇွန်လ ၂၉ ရက်)

တပ်မတော်သားတိုင်းဒေသကြီးလွှတ်တော် သို့မဟုတ် ပြည်နယ်လွှတ်တော်ကိုယ်စားလှယ် ခုနစ်ဦး အစားထိုးပြောင်းလဲခြင်း

၂၀၁၅ ခုနှစ်၊ နိုဝင်ဘာလ ၈ ရက်နေ့တွင် ကျင်းပခဲ့သည့် ဒုတိယအကြိမ် ပါတီစုံဒီမိုကရေစီအထွေထွေရွေးကောက်ပွဲတွင် တပ်မတော်ကာကွယ်ရေးဦးစီးချုပ်က အမည်စာရင်းတင်သွင်းထားသော တပ်မတော်သားတိုင်းဒေသကြီးလွှတ်တော် သို့မဟုတ် ပြည်နယ်လွှတ်တော်ကိုယ်စားလှယ် ခုနစ်ဦးကို အမည်စာရင်းပြောင်းလဲလိုကြောင်း တိုင်းဒေသကြီးလွှတ်တော် သို့မဟုတ် ပြည်နယ်လွှတ်တော် ရွေးကောက်ပွဲဥပဒေပုဒ်မ ၃၃ နှင့်အညီ အကြောင်းကြားချက်အရ ပြည်ထောင်စုရွေးကောက်ပွဲကော်မရှင်က စိစစ်ပြီး ၁၈. ၁. ၂၀၁၆ ရက်စွဲပါ ကော်မရှင်၏ကြေညာချက်အမှတ် (၃/၂၀၁၆)တွင် ဖော်ပြထားသည့် အောက်ပါတပ်မတော်သားတိုင်းဒေသကြီးလွှတ်တော် သို့မဟုတ် ပြည်နယ်လွှတ်တော်ကိုယ်စားလှယ် ခုနစ်ဦးတို့အား ယှဉ်တွဲပါအတိုင်း အစားထိုးပြောင်းလဲလိုက်သည်-

(က) ကရင်ပြည်နယ်လွှတ်တော်
ကြည်း ၁၈၆၃၇ ဗိုလ်မှူးကြီးအောင်လွင် — အစား — ကြည်း ၂၂၆၁၇ ဗိုလ်မှူးကြီးမျိုးမင်းနောင်

(ခ) ချင်းပြည်နယ်လွှတ်တော်
ကြည်း ၂၁၁၂၃ ဗိုလ်မှူးကြီးကျော်ကျော် — အစား — ကြည်း ၂၅၉၉၅ ဗိုလ်မှူးကြီးဟန်ဝင်းအောင်

(ဂ) မကွေးတိုင်းဒေသကြီးလွှတ်တော်
ကြည်း ၂၀၅၉၅ ဗိုလ်မှူးကြီးနိုင်ဦး — အစား — ကြည်း ၂၀၈၂၅ ဗိုလ်မှူးကြီးမင်းဦး

(ဃ) မန္တလေးတိုင်းဒေသကြီးလွှတ်တော်
ကြည်း ၂၁၆၅၈ ဗိုလ်မှူးကြီးမျိုးမင်းအောင် — အစား — ကြည်း ၂၆၁၀၉ ဗိုလ်မှူးကြီးကျော်ကျော်မင်း

(င) ရခိုင်ပြည်နယ်လွှတ်တော်
ကြည်း ၁၇၅၁၇ ဗိုလ်မှူးကြီးထိန်လင်း — အစား — ကြည်း ၂၂၆၆၆ ဗိုလ်မှူးကြီးဖုန်းတင့်

(စ) ရန်ကုန်တိုင်းဒေသကြီးလွှတ်တော်
ကြည်း ၂၀၆၈၂ ဗိုလ်မှူးကြီးတင်အောင်ထွန်း — အစား — ကြည်း ၂၇၁၈၉ ဗိုလ်မှူးကြီးအောင်စိုးမိုး

(ဆ) ရှမ်းပြည်နယ်လွှတ်တော်
ကြည်း ၁၉၇၂၉ ဗိုလ်မှူးကြီးစိုးမိုးအောင် — အစား — ကြည်း ၂၃၉၁၁ ဗိုလ်မှူးကြီးနိုင်ဝင်းအောင်

အမိန့်အရ

(တင်ထွန်း)
အတွင်းရေးမှူး
ပြည်ထောင်စုရွေးကောက်ပွဲကော်မရှင်

ဆဋ္ဌမအကြိမ်မြောက် မြန်မာ-အိန္ဒိယ ကုန်သွယ်ရေးပူးတွဲကော်မတီအစည်းအဝေး ကျင်းပ

နေပြည်တော် ဇွန် ၂၉

ဆဋ္ဌမအကြိမ်မြောက် မြန်မာ-အိန္ဒိယကုန်သွယ်ရေးပူးတွဲကော်မတီအစည်းအဝေးကို အိန္ဒိယနိုင်ငံ နယူးဒေလီမြို့၌ ဇွန် ၂၇ ရက်က ကျင်းပရာ စီးပွားရေးနှင့် ကူးသန်းရောင်းဝယ်ရေးဝန်ကြီးဌာန ပြည်ထောင်စုဝန်ကြီး ဒေါက်တာသန်းမြင့်နှင့် အိန္ဒိယနိုင်ငံ ကူးသန်းရောင်းဝယ်ရေးနှင့် စက်မှုဝန်ကြီးဌာနဝန်ကြီး Smt. Nirmala Sitharaman တို့ ပူးတွဲသဘာပတိအဖြစ် ဆောင်ရွက်ခဲ့ကြသည်။

မြန်မာ-အိန္ဒိယကုန်သွယ်ရေးပူးတွဲကော်မတီ၏ အဆင့်မြင့်အရာရှိအစည်းအဝေးကို ကုန်သွယ်ရေးဦးစီးဌာနမှ ညွှန်ကြားရေးမှူးချုပ် ဦးရန်နိုင်ထွန်းနှင့် အိန္ဒိယနိုင်ငံ ကူးသန်းရောင်းဝယ်ရေးနှင့်စက်မှုဝန်ကြီးဌာနမှ Joint Secretary၊ Mr. Shri Ali R. Rizvi တို့က ပူးတွဲသဘာပတိအဖြစ်ဆောင်ရွက်ခဲ့ပြီး နှစ်နိုင်ငံကုန်သွယ်မှုနှင့် ရင်းနှီးမြှုပ်နှံမှုတိုးမြှင့်ရေးနှင့်ဆက်စပ်နေသော ကဏ္ဍစုံပူးပေါင်းဆောင်ရွက်မှုများမှတစ်ဆင့် နှစ်နိုင်ငံအကျိုးဖြစ်ထွန်းမည့်လုပ်ငန်းစဉ်များကို ချစ်ကြည်ရင်းနှီးစွာ ဆွေးနွေးညှိနှိုင်းခဲ့ကြပြီး ညနေပိုင်းတွင် နှစ်ဖက်ဝန်ကြီးများက ဆဋ္ဌမအကြိမ်မြောက် မြန်မာ-အိန္ဒိယကုန်သွယ်ရေးပူးတွဲကော်မတီအစည်းအဝေးမှတ်တမ်း သဘောတူညီချက်ကို လက်မှတ်ရေးထိုးခဲ့ကြသည်။

အဆိုပါ အစည်းအဝေးတွင် မြန်မာနိုင်ငံဘက်မှ ဆွေးနွေးညှိနှိုင်းမှုများအရ ယခင် မြန်မာ-အိန္ဒိယ နယ်စပ်ကုန်သွယ်မှုတွင် အိန္ဒိယနိုင်ငံဘက်မှ ကုန်ပစ္စည်းအမျိုးအစား ၆၂ မျိုးသာ ကုန်သွယ်ခွင့်ပြုထားခဲ့ရာမှ ယခုအစည်းအဝေးတွင်တောင်းဆိုခဲ့ရာ ကုန်ပစ္စည်းအားလုံးကို ကုန်သွယ်ခွင့်ရရှိခဲ့သည်။ အလားတူ မြန်မာ့အဓိကပို့ကုန်များ အကောက်ခွန်သက်သာခွင့်ဆိုင်ရာ အထူးအခွင့်အရေးပေးသည့် Duty Free Tariff Preference (DFTP) Scheme အရ အကောက်ခွန်လိုင်း ၉၆ ရာခိုင်နှုန်းကို အခွန် သုညရာခိုင်နှုန်းသို့လျှော့ချပေးပြီး အခွန်လျှော့ခြင်း မရှိသေးသော ကုန်ပစ္စည်းများကို အခွန်လျှော့ချပေးရေးနှင့် မြန်မာ့ပို့ကုန်များအပေါ် မီဇိုရမ်ပြည်နယ်မှ အကောက်ခွန်အပြင် ဒေသန္တရအခွန်များ စည်းကြပ်ကောက်ခံမှုများကို လျှော့ချပေးနိုင်ရေးတို့အတွက် ၎င်းတို့ဘက်မှ သက်ဆိုင်ရာဌာနများနှင့် ပူးပေါင်းဆောင်ရွက်ပေးသွားမည်ဖြစ်ကြောင်း အိန္ဒိယဘက်မှ ကတိကဝတ်များကို ရရှိခဲ့သည်။ ထို့အပြင် အိန္ဒိယနိုင်ငံဘက်မှ နယ်စပ်ကုန်သွယ်ရေးစခန်းများတွင် ဒေသအခြေအနေအရ ကုန်သွယ်မှုလုပ်ငန်းများ ယာယီရပ်ဆိုင်းမည်ဆိုပါက မြန်မာဘက်သို့ ကြိုတင်ညှိနှိုင်းအသိပေးရန် ဆွေးနွေးသဘောတူညီမှု ရရှိခဲ့ကြသည်။

ကုလားတန်မြစ်ကြောင်း ဘက်စုံသယ်ယူပို့ဆောင်ရေးစီမံကိန်း၏ ကားလမ်းဖောက်လုပ်ခြင်းနှင့် ရိဒ်-တီးတိန်လမ်းပိုင်းများဆောက်လုပ်ရေးကို အမြန်ဆုံးပြီးစီးအောင်ဆောင်ရွက်သွားနိုင်ရေးနှင့် ရိဒ်-ဇိုခေါသာရ်ကြားရှိ နှစ်နိုင်ငံချစ်ကြည်ရေးတံတားကို အိန္ဒိယနိုင်ငံဘက်မှ အဆင့်မြှင့်တင်ပေးရေး၊ ကုန်သွယ်မှုလွယ်ကူချောမွေ့စေရေးအတွက် သက်ဆိုင်ရာဘဏ်များအကြား ဘဏ်လုပ်ငန်းများ ပူးပေါင်းဆောင်ရွက်မှုမြှင့်တင်ရေးတို့ကို ဆွေးနွေးခဲ့ကြသည်။

မြန်မာ-အိန္ဒိယနှစ်နိုင်ငံအကြား နယ်စပ်ဈေးများစီမံခန့်ခွဲမှုနည်းလမ်း(Mode of Operation)အား နှစ်ဖက်ဆက်လက်ညှိနှိုင်းသွားနိုင်ရေးအတွက် အစည်းအဝေးတစ်ရပ် ကျင်းပသွားရေး၊ နှစ်နိုင်ငံရင်းနှီးမြှုပ်နှံမှုတိုးမြှင့်နိုင်ရေးအတွက် အိန္ဒိယနိုင်ငံတွင် Myanmar Investment Road Show ပြပွဲနှင့် နှစ်နိုင်ငံကုန်စည်ပြပွဲများ အပြန်အလှန် ကျင်းပနိုင်ရေး၊ အိန္ဒိယနိုင်ငံအနေဖြင့် မြန်မာနိုင်ငံ၏ အထည်အလိပ်ကဏ္ဍဖွံ့ဖြိုးတိုးတက်ရေး၊ ကျန်းမာရေးကဏ္ဍ၊ နှစ်နိုင်ငံကျွမ်းကျင်ပညာရှင်များ အပြန်အလှန် အသိအမှတ်ပြုရေးကဏ္ဍ၊ နယ်စပ်ဖြတ်ကျော် တိရစ္ဆာန်ရောဂါတားဆီးနှိမ်နင်းရေးနှင့် မွေးမြူရေးလုပ်ငန်းကဏ္ဍများတွင် ပူးပေါင်းဆောင်ရွက်ရေးတို့ကို ဆွေးနွေးညှိနှိုင်းခဲ့ကြသည်။

၎င်းအပြင် မြန်မာနိုင်ငံတွင် လူ့စွမ်းအားအရင်းအမြစ်များ ဖွံ့ဖြိုးတိုးတက်ရေးအတွက် အိန္ဒိယနိုင်ငံ၏ DFTP Scheme နှင့် အကောက်ခွန်နှင့် သက်ဆိုင်သော အသိပညာ ဗဟုသုတဖလှယ်မည့် အစီအစဉ်များနှင့် e-commerce၊ စိုက်ပျိုးရေး စသည့်ကဏ္ဍများတွင် သင်တန်းများ ကူညီပံ့ပိုးပေးရေးတို့ကို ညှိနှိုင်းဆွေးနွေးခဲ့ကြသည်။

ယခု အစည်းအဝေးကျင်းပခဲ့ခြင်းကြောင့် အိန္ဒိယဘက်မှ အခွန်လျှော့ချရေးအပါအဝင် မြန်မာ့လယ်ယာထွက်ကုန်ပစ္စည်းများ ပိုမိုတင်ပို့နိုင်ရေး၊ နှစ်နိုင်ငံကုန်သွယ်မှုမြှင့်တင်ရေး၊ အိန္ဒိယနိုင်ငံမှ နည်းပညာအထောက်အပံ့ပေးရေးနှင့် ရင်းနှီးမြှုပ်နှံမှုတိုးမြှင့်ရေး စသည့်နယ်ပယ်များတွင် ပူးပေါင်းဆောင်ရွက်မှုမြှင့်တင်နိုင်သည့် ရလဒ်ကောင်းများ ရရှိခဲ့သည်။

သတ္တမအကြိမ်မြောက် မြန်မာ-အိန္ဒိယကုန်သွယ်ရေးပူးတွဲကော်မတီအစည်းအဝေးကို မြန်မာနိုင်ငံတွင် ၂၀၁၈ ခုနှစ်တွင် အိမ်ရှင်အဖြစ် လက်ခံကျင်းပသွားမည်ဖြစ်ကြောင်း သတင်းရရှိသည်။

(သတင်းစဉ်)

ဆီးဂိမ်းပြိုင်ပွဲအတွက် ဂျူဒိုအားကစားသမားများ ဂျပန်နိုင်ငံသို့ သွားရောက်လေ့ကျင့်

ရန်ကုန် ဇွန် ၂၉

ကျန်းမာရေးနှင့် အားကစားဝန်ကြီးဌာန၏လမ်းညွှန်မှုဖြင့် (၂၉)ကြိမ်မြောက် အရှေ့တောင်အာရှအားကစားပြိုင်ပွဲ (ဆီးဂိမ်း)တွင် ဝင်ရောက်ယှဉ်ပြိုင်မည့် မြန်မာ့လက်ရွေးစင် ဂျူဒိုအားကစားသမားများသည် ဂျပန်နိုင်ငံ HoK Kaido ကျွန်းရှိ Dohto တက္ကသိုလ်၌ Joint Training အဖြစ် စခန်းသွင်းလေ့ကျင့်ရန်အတွက် ဇွန် ၂၇ ရက် ညပိုင်းတွင် လေကြောင်းခရီးဖြင့်ထွက်ခွာသွားရာ မြန်မာနိုင်ငံဂျူဒိုအဖွဲ့ချုပ်ဥက္ကဋ္ဌ ဦးထွန်းထွန်းနှင့် အဖွဲ့ချုပ်အလုပ်အမှုဆောင်များက ရန်ကုန်အပြည်ပြည်ဆိုင်ရာလေဆိပ်တွင် ပို့ဆောင်နှုတ်ဆက်ကြပြီး အဖွဲ့ချုပ်ဥက္ကဋ္ဌက အားကစားသမားများအား ထောက်ပံ့ငွေများ ပေးအပ်ခဲ့ကြောင်း သိရသည်။

ဂျပန်နိုင်ငံသို့ သွားရောက်လေ့ကျင့်မှုသည် မလေးရှားနိုင်ငံတွင်ကျင်းပမည့် ဆီးဂိမ်းပြိုင်ပွဲ၌ အောင်မြင်မှုရရှိရန်အတွက်ဖြစ်ပြီး ဇွန် ၂၇ ရက်မှ ဇူလိုင် ၃၁ ရက်အထိ လေ့ကျင့်သွားမည်ဖြစ်ကာ ယင်းလေ့ကျင့်မှု၏ ခရီးစဉ်တွင် ဆီးဂိမ်းပြိုင်ပွဲအတွက် ရွေးချယ်ထားသော မြန်မာ့လက်ရွေးစင်အားကစားသမား ခုနစ်ဦးနှင့် အုပ်ချုပ်သူတစ်ဦး၊ မြန်မာနည်းပြတစ်ဦး၊ ဂျပန်နည်းပြတစ်ဦး စုစုပေါင်း ၁၀ ဦး လိုက်ပါသွားကြောင်း သိရသည်။

မြန်မာနိုင်ငံ ဂျူဒိုအဖွဲ့ချုပ်အနေဖြင့် စင်ကာပူနိုင်ငံတွင် ကျင်းပပြီးစီးခဲ့သည့် (၂၈)ကြိမ်မြောက် ဆီးဂိမ်းပြိုင်ပွဲတွင် ရွှေနှစ်ခု၊ ငွေသုံးခုနှင့် ကြေးနှစ်ခုတို့ ဆွတ်ခူးရရှိခဲ့ပြီး ယခု ၂၀၁၇ ခုနှစ် မလေးရှားနိုင်ငံတွင်ကျင်းပမည့် ဆီးဂိမ်းပြိုင်ပွဲတွင်လည်း နိုင်ငံ့ဂုဏ်ဆောင်နိုင်ရန်အတွက် စွမ်းစွမ်းတမံ ယှဉ်ပြိုင်ကစားသွားမည်ဖြစ်ကြောင်း သိရသည်။

(စောလှိုင်ဝင်း)

ပြည်သူ့လွှတ်တော်ဥက္ကဋ္ဌ ဦးဝင်းမြင့် နယူးဇီလန်နိုင်ငံ သံအမတ်ကြီးအား လက်ခံတွေ့ဆုံ

နေပြည်တော် ဇွန် ၂၉

ပြည်သူ့လွှတ်တော်ဥက္ကဋ္ဌ ဦးဝင်းမြင့်သည် မြန်မာနိုင်ငံဆိုင်ရာ နယူးဇီလန်နိုင်ငံသံအမတ်ကြီး H.E. Mr. Steve Marshall နှင့်အဖွဲ့အား ယနေ့မွန်းလွဲ ၂ နာရီတွင် နေပြည်တော်ရှိလွှတ်တော်အဆောက်အအုံပြည်သူ့လွှတ်တော်ဧည့်ခန်းမဆောင်၌ လက်ခံတွေ့ဆုံသည်။**(အပေါ်ပုံ)**

တွေ့ဆုံစဉ် မြန်မာနိုင်ငံ၏ ဒီမိုကရေစီပြုပြင်ပြောင်းလဲရေး၊ နှစ်နိုင်ငံချစ်ကြည်ရင်းနှီးမှုနှင့် ပူးပေါင်းဆောင်ရွက်ရေးဆိုင်ရာကိစ္စရပ်များ၊ ရင်းနှီးမြှုပ်နှံမှုကိစ္စရပ်များနှင့် ဥပဒေပြုရေးလုပ်ငန်းစဉ်များကို ဆွေးနွေးခဲ့ကြကြောင်း သတင်းရရှိသည်။

(သတင်းစဉ်)

အမျိုးသားလွှတ်တော်ဥက္ကဋ္ဌ မန်းဝင်းခိုင်သန်း နယူးဇီလန်နိုင်ငံ သံအမတ်ကြီးအား လက်ခံတွေ့ဆုံ

နေပြည်တော် ဇွန် ၂၉

အမျိုးသားလွှတ်တော်ဥက္ကဋ္ဌ မန်းဝင်းခိုင်သန်းသည် မြန်မာနိုင်ငံဆိုင်ရာ နယူးဇီလန်နိုင်ငံသံအမတ်ကြီး H.E. Mr. Steve Marshall အား ယနေ့ညနေ ၃ နာရီတွင် နေပြည်တော်ရှိ အမျိုးသားလွှတ်တော်ဧည့်ခန်းမဆောင်၌ လက်ခံတွေ့ဆုံသည်။

တွေ့ဆုံစဉ် နှစ်နိုင်ငံချစ်ကြည်ရင်းနှီးမှုတိုးမြှင့်ရေး၊ ပူးပေါင်းဆောင်ရွက်ရေး၊ ဥပဒေပြုရေးဆိုင်ရာလုပ်ငန်းများနှင့်စပ်လျဉ်း၍ ဆွေးနွေးခဲ့ကြသည်။

တွေ့ဆုံပွဲသို့ အမျိုးသားလွှတ်တော် ဒုတိယဥက္ကဋ္ဌ ဦးအေးသာအောင်နှင့် အမျိုးသားလွှတ်တော်ရုံးမှ တာဝန်ရှိသူများ တက်ရောက်ခဲ့ကြကြောင်း သတင်းရရှိသည်။

(သတင်းစဉ်)

ဥပဒေရေးရာနှင့် သက်ဆိုင်သောကိစ္စရပ်များဆွေးနွေး

နေပြည်တော် ဇွန် ၂၉

ပြည်ထောင်စုလွှတ်တော် ဥပဒေရေးရာနှင့် အထူးကိစ္စရပ်များလေ့လာဆန်းစစ်သုံးသပ်ရေးကော်မရှင်ဥက္ကဋ္ဌ သူရဦးရွှေမန်းသည် မြန်မာနိုင်ငံဆိုင်ရာ နယူးဇီလန်နိုင်ငံသံအမတ်ကြီး H.E. Mr. Steve Marshall အား ယနေ့ မွန်းလွဲ ၁၂ နာရီ ၄၅ မိနစ်တွင် နေပြည်တော်ရှိ လွှတ်တော်ရေးရာဆောင်အမှတ် (I-1) ၌ လက်ခံတွေ့ဆုံသည်။**(အောက်ပုံ)**

တွေ့ဆုံစဉ်ဥပဒေရေးရာနှင့် သက်ဆိုင်သောကိစ္စရပ်များအပေါ် ရင်းနှီးပွင့်လင်းစွာ ဆွေးနွေးကြကြောင်း သတင်းရရှိသည်။ **(သတင်းစဉ်)**

ဇေယျာသီရိမြို့နယ်အတွင်းရှိ အောင်ချက်အကောင်းဆုံး ကျောင်းများအား ဆုချီးမြှင့်ပွဲအခမ်းအနား ကျင်းပ

နေပြည်တော် ဇွန် ၂၉

နေပြည်တော် ဇေယျာသီရိမြို့နယ်အတွင်းရှိ အခြေခံပညာအထက်တန်းကျောင်းများမှ ၂၀၁၆-၂၀၁၇ ပညာသင်နှစ် တက္ကသိုလ်ဝင်စာမေးပွဲတွင် ဂုဏ်ထူးဖြင့် အောင်မြင်ကြသော ကျောင်းသား ကျောင်းသူများ၊ အောင်ချက်အကောင်းဆုံး ကျောင်းများအား မန်းအောင်ငြိမ်းဖောင်ဒေးရှင်းက ပညာရည်ချွန်ဆုချီးမြှင့်ခြင်းအခမ်းအနားကို ယနေ့နံနက် ၉ နာရီတွင် နေပြည်တော်ကောင်စီနယ်မြေ ဇေယျာသီရိမြို့နယ် စိမ်းစားပင်ကျေးရွာ ဘုန်းတော်ကြီးကျောင်းဓမ္မာရုံ၌ ကျင်းပရာ ပြည်ထောင်စုလွှတ်တော် ဥပဒေရေးရာနှင့် အထူးကိစ္စရပ်များ လေ့လာဆန်းစစ်သုံးသပ်ရေးကော်မရှင်ဥက္ကဋ္ဌ သူရဦးရွှေမန်း တက်ရောက်အမှာစကား ပြောကြားသည်။**(အပေါ်ပုံ)**

ရှေးဦးစွာ ကော်မရှင်ဥက္ကဋ္ဌ သူရဦးရွှေမန်းက မည်သည့်ပညာရေးစနစ်တွင်ဖြစ်စေ ကျောင်းသား ကျောင်းသူများအနေဖြင့် တတ်မြောက်အောင် သင်ယူရန်လိုအပ်ကြောင်း၊ ဆရာများသည် ကျောင်းသား ကျောင်းသူများအား တတ်အောင်သင်ကြားပေးရန် လိုအပ်သကဲ့သို့ မိဘများကလည်း မိမိတို့ကလေးများ ကျောင်းများတွင် ပညာသင်ယူနိုင်စေရန်နှင့် မည်သို့ကြိုးစားပညာ သင်ယူနေသည်ကို ဆန်းစစ်ရန်လိုအပ်ပါကြောင်း၊ ထိုသို့ ဟန်ချက်ညီညီ ပြုလုပ်နိုင်ပါက ကျောင်းသားသည် အောင်မြင်ပါကြောင်း၊ ထို့ကြောင့် ဆရာ၊ မိဘ၊ ကျောင်းသားများအနေဖြင့် ဟန်ချက်ညီအောင် ဆောင်ရွက်နိုင်ပါမှ အောင်မြင်မှုရနိုင်မည်ဖြစ်ကြောင်း ပြောကြားသည်။

ယင်းနောက် တက္ကသိုလ်ဝင်စာမေးပွဲတွင် ဂုဏ်ထူးရရှိသည့် ကျောင်းသား ကျောင်းသူများအား ဆုချီးမြှင့်ရာ နေပြည်တော်ကောင်စီဝင် ဦးအောင်မြင်ထွန်းက ခြောက်ဘာသာဂုဏ်ထူးနှင့် ငါးဘာသာ ဂုဏ်ထူးရ ကျောင်းသား ကျောင်းသူများကို လည်းကောင်း၊ ပြည်ထောင်စုလွှတ်တော် ဥပဒေရေးရာနှင့် အထူးကိစ္စရပ်များ လေ့လာဆန်းစစ်သုံးသပ်ရေးကော်မရှင်အတွင်းရေးမှူး ဦးခင်မောင်ထွန်းက လေးဘာသာ ဂုဏ်ထူးရရှိသည့် ကျောင်းသား ကျောင်းသူများကို လည်းကောင်း၊ ကော်မရှင်အဖွဲ့ဝင် ဦးကိုကိုနိုင်က သုံးဘာသာ ဂုဏ်ထူးရရှိသည့် ကျောင်းသား ကျောင်းသူများကို လည်းကောင်း၊ ကော်မရှင်အဖွဲ့ဝင် ဦးစံရွှေအောင်က နှစ်ဘာသာဂုဏ်ထူးရရှိသည့် ကျောင်းသား ကျောင်းသူများကိုလည်းကောင်း၊ ဥတ္တရခရိုင်အုပ်ချုပ်ရေးမှူး ဦးအေးသောင်းက တစ်ဘာသာ ဂုဏ်ထူးရရှိသည့် ကျောင်းသား ကျောင်းသူများကို လည်းကောင်း ဆုများချီးမြှင့်ကြသည်။

ထို့နောက် တက္ကသိုလ်ဝင်စာမေးပွဲတွင် ဇေယျာသီရိမြို့နယ်မှ အောင်ချက်အကောင်းဆုံး ကျောင်းများအား ဆုချီးမြှင့်ရာ နေပြည်တော်တိုင်းပညာရေးမှူး ဦးမျိုးဝင်းအောင်က အောင်ချက်အကောင်းဆုံး ပထမရရှိသော အမှတ်(၁) အခြေခံပညာ အထက်တန်းကျောင်း၊ အောင်ချက်အကောင်းဆုံး ဒုတိယရရှိသော အမှတ်(၂)အခြေခံပညာ အထက်တန်းကျောင်းနှင့် အောင်ချက်အကောင်းဆုံး တတိယရရှိသော အမှတ်(၁၆) အခြေခံပညာအထက်တန်းကျောင်း (ကျည်တောင်)တို့မှ ကျောင်းအုပ်ကြီးများအား ဆုများချီးမြှင့်သည်။

ဆက်လက်၍ အမှတ်(၁) အခြေခံပညာအထက်တန်းကျောင်းမှ ခြောက်ဘာသာဂုဏ်ထူးရှင် မဆုလဲ့ပိုပိုက ဂုဏ်ထူးရကျောင်းသား ကျောင်းသူများကိုယ်စား ကျေးဇူးတင်စကား ပြောကြားသည်။

ထို့နောက် ကော်မရှင်ဥက္ကဋ္ဌ သူရဦးရွှေမန်းက ဆရာ ဆရာမများ၊ ကျောင်းသား ကျောင်းသူများ၊ ကျောင်းသားမိဘများနှင့် ရပ်မိရပ်ဖများအား ရင်းရင်းနှီးနှီး တွေ့ဆုံနှုတ်ဆက်သည်။ **(သတင်းစဉ်)**

ရေပေးဝေမှု ခေတ္တပြတ်တောက်မည်

ရန်ကုန် ဇွန် ၂၉

ရန်ကုန်မြို့တော်သို့ သောက်သုံးရေပေးပို့ဖြန့်ဝေလျက်ရှိသော လှော်ကားရေလှောင်ကန်မှ ရန်ကုန်မြို့တွင်း ရေပေးဝေလျက်ရှိသည့် ၆၆ လက်မ ကွန်ကရစ်ရေပို့ပိုက်မကြီးမှာ ဇွန် ၂၉ ရက် နံနက် ၉ နာရီတွင် မင်္ဂလာဒုံမြို့နယ် ကြူစမ်းရပ်ကွက် အောင်ချမ်းသာလမ်းအနီးတွင် ပိုက်လိုင်းချို့ယွင်းမှု ဖြစ်ပေါ်ခဲ့သဖြင့် အမြန်ပြုပြင်ဆောင်ရွက်လျက်ရှိသည်။ ရေပို့ပိုက်လိုင်း ပြုပြင်နေစဉ်အတွင်း ရွှေပြည်သာ၊ အင်းစိန်၊ မရမ်းကုန်း၊ လှိုင်သာယာ၊ လှိုင်၊ ကမာရွတ်၊ ရန်ကင်း၊ ဗဟန်း၊ တာမွေ၊ မင်္ဂလာတောင်ညွန့်၊ ပုဇွန်တောင်၊ ဗိုလ်တထောင်၊ သာကေတ၊ ကျောက်တံတားမြို့နယ်များတွင် ရေပေးဝေမှု ခေတ္တပြတ်တောက်မည်ဖြစ်သည်။ အခြားရေလှောင်ကန်ကြီးများဖြစ်သည့် ငမိုးရိပ်ရေလှောင်ကန်နှင့် ဂျိုးဖြူရေလှောင်ကန်မှပေးဝေသည့် ကျန်ရှိသည့်မြို့နယ်များနှင့် နေရာများသို့ ရေပုံမှန်ပေးဝေလျက်ရှိသည်။ ယင်းပိုက်လိုင်းချို့ယွင်းမှုကို အမြန်ပြုပြင်လျက်ရှိပြီး ခန့်မှန်းပြီးစီးမည့်အချိန် ဇွန် ၃၀ ရက် ည ၈ နာရီတွင် ရေပုံမှန်ပြန်လည်ပေးဝေနိုင်မည်ဖြစ်ကြောင်း သိရသည်။

(သတင်းစဉ်)

○ စာမျက်နှာ ၅ မှ

အခြေခံကျောင်းများမှ တက္ကသိုလ်ကောလိပ်များအထိ လည်းကောင်း အားကစားပြက္ခဒိန်များရေးဆွဲ၍ အားကစားပြိုင်ပွဲများ ပြုလုပ်ပေးပါရန် နိုင်ငံတော်အစိုးရအား တိုက်တွန်းကြောင်း" အဆိုနှင့်စပ်လျဉ်း၍ သနပ်ပင်မဲဆန္ဒနယ်မှ ဦးမြင့်ဦး၊ ရန်ကင်းမဲဆန္ဒနယ်မှ ဒေါ်ဇင်မာအောင်၊ ဒလမဲဆန္ဒနယ်မှ ဒေါက်တာဦးစိန်မြအေး၊ တွံတေးမဲဆန္ဒနယ်မှ ဦးမြင့်လွင်၊ မြိုင်မဲဆန္ဒနယ်မှ ဦးအောင်ခင်ဝင်း၊ ရွှေပြည်သာ မဲဆန္ဒနယ်မှ ဦးဉာဏ်လင်း၊ ဒေးဒရဲမဲဆန္ဒနယ်မှ ဒေါက်တာဒေါ်ခင်ညို၊ မင်းကင်းမဲဆန္ဒနယ်မှ ဦးမောင်မြင့်၊ တပ်မတော်သားကိုယ်စားလှယ် ဒုတိယဗိုလ်မှူးကြီးမြင့်ဆွေ၊ ခေါင်လန်ဖူးမဲဆန္ဒနယ်မှ ဦးအာမိုးဆီနှင့် ကျောင်းကုန်းမဲဆန္ဒနယ်မှ ဦးသိန်းထွန်းတို့က အကြံပြုဆွေးနွေးကြပြီး ကျန်းမာရေးနှင့် အားကစားဝန်ကြီးဌာန ပြည်ထောင်စုဝန်ကြီး ဒေါက်တာမြင့်ထွေးက အတည်ပြုသင့်ကြောင်း ရှင်းလင်းဆွေးနွေးသည်။

ထို့နောက် ယင်းအဆိုကို လွှတ်တော်က အတည်ပြုကြောင်း ဆုံးဖြတ်သည်။

ထို့ပြင် ယနေ့အစည်းအဝေးတွင် ပြည်သူ့လွှတ်တော် စီးပွားရေးနှင့် ဘဏ္ဍာရေးဖွံ့ဖြိုးတိုးတက်ရေးကော်မတီနှင့် ပြည်သူ့လွှတ်တော် ပို့ဆောင်ရေး၊ ဆက်သွယ်ရေးနှင့် ဆောက်လုပ်ရေးဆိုင်ရာကော်မတီတို့၏ နှစ်ပတ်လည် အစီရင်ခံစာများကို ဖတ်ကြားတင်ပြခြင်း၊ "အုပ်ထိန်းသူနှင့်အုပ်ထိန်းခြင်းခံရသူများ အက်ဥပဒေကို ပြင်ဆင်သည့် ဥပဒေကြမ်း"အား လွှတ်တော်၏ အဆုံးအဖြတ် ရယူအတည်ပြုခြင်းတို့ကို ဆောင်ရွက်ခဲ့ကြသည်။

ကျော်သူထက်၊ အေးအေးသန့်(သတင်းစဉ်)

ရွှေတိဂုံစေတီတော်အား ပန်းပေါင်းတစ်သန်း၊ ဆီမီးတစ်သောင်းဖြင့် သီရိလင်္ကာနိုင်ငံဆရာတော်မှ ပူဇော်

ရန်ကုန် ဇွန် ၂၉

သီရိလင်္ကာနိုင်ငံ သီရိသံဗောဓိဖောင်ဒေးရှင်း (Sri Sambodhi Foundation)မှ ဥက္ကဋ္ဌ ဆရာတော်ဓဂ္ဂါရာယာမကုသလဓမ္မ ဦးဆောင်သော သံဃာတော်များ၊ အလှူရှင်များနှင့် ဘုရားဖူးဧည့်သည်တော်များသည် ရွှေတိဂုံစေတီတော် ရင်ပြင်ပေါ်၌ ပန်းပေါင်းတစ်သန်း၊ ဆီမီးတစ်သောင်း ပူဇော်ပွဲအခမ်းအနားကို ယနေ့ညနေ ၄ နာရီတွင် ရွှေတိဂုံစေတီတော် ရင်ပြင် ရာဟုထောင့် ချမ်းသာကြီးတန်ဆောင်း၌ ကျင်းပသည်။

အခမ်းအနားတွင် သီရိလင်္ကာနိုင်ငံ သီရိသံဗောဓိဖောင်ဒေးရှင်းမှ ဥက္ကဋ္ဌ ဆရာတော်နှင့် သံဃာတော်များထံမှ ရွှေတိဂုံစေတီတော် ဂေါပကအဖွဲ့ဝင်များနှင့် တာဝန်ရှိသူများ၊ မြန်မာနိုင်ငံဆိုင်ရာ သီရိလင်္ကာဒီမိုကရက်တစ်ဆိုရှယ်လစ်သမ္မတနိုင်ငံ သံရုံးမှ တာဝန်ရှိသူများနှင့် သီရိလင်္ကာနိုင်ငံ သီရိသံဗောဓိဖောင်ဒေးရှင်းမှ တာဝန်ရှိသူများက သီလခံယူဆောက်တည်ကြသည်။

ထို့နောက် ရွှေတိဂုံစေတီတော်ဂေါပကအဖွဲ့ဝင် ဦးသောင်းထိုက်က ဇယမင်္ဂလာထောမနာစာတမ်းလွှာကို ဖတ်ကြားသည်။ ယင်းနောက် သီရိလင်္ကာနိုင်ငံ သီရိသံဗောဓိဖောင်ဒေးရှင်းမှ ဥက္ကဋ္ဌဆရာတော်နှင့် သံဃာတော်များ၊ မြန်မာနိုင်ငံမှ ဆရာတော်၊ သံဃာတော်များ၊ ရွှေတိဂုံစေတီတော် ဂေါပကအဖွဲ့ဝင်များ၊ အလှူရှင်များနှင့်ဘုရားဖူးဧည့်သည်တော်များသည် ပန်းပေါင်းတစ်သန်း၊ ဆီမီးတစ်သောင်း ထွန်းညှိပူဇော်ရန် ရွှေတိဂုံ ရင်ပြင်ပေါ်၌ လှည့်လည်ပူဇော်ခဲ့ရာ ဘာသာရေးအသင်းအဖွဲ့များက ဆရာတော်၊ သံဃာတော်များအား ဆွမ်းဆန်စိမ်းနှင့် လှူဖွယ်ပစ္စည်းများ လောင်းလှူကြသည်။

သီရိလင်္ကာနိုင်ငံနှင့် မြန်မာနိုင်ငံတို့သည် ထေရဝါဒဗုဒ္ဓဘာသာ နိုင်ငံများဖြစ်သည်နှင့်အညီ ရှေးအစဉ်အဆက်ကပင် ဘာသာရေးဆိုင်ရာ ချစ်ခင်ရင်းနှီးစွာ ဆက်ဆံမှုများရှိခဲ့ကြသည်။ ရွှေတိဂုံစေတီတော်ရင်ပြင် အဂ္ဂိထောင့်ရှိ ဗောဓိညောင်ပင်သည် သီရိလင်္ကာနိုင်ငံ အနုရဓပူရမြို့ဟောင်း မဟာဗောဓိပင်၏ ညောင်သီးမှ မယ်ဒက်ဆရာတော်ကြီး ယူဆောင်စိုက်ပျိုးခဲ့သော ဗောဓိညောင်ပင်ဖြစ်သည်။ ကန္ဒီမြို့ ဗုဒ္ဓစွယ်တော်တိုက်ဂေါပကအဖွဲ့နှင့် ရွှေတိဂုံစေတီတော် ဂေါပကအဖွဲ့သည် သာသနာတော် ထွန်းကားပြန့်ပွားရေးလုပ်ငန်းများ ပူးပေါင်းဆောင်ရွက်ရန် နားလည်မှုစာချွန်လွှာလက်မှတ်ရေးထိုးထားခဲ့ပြီး ကန္ဒီမြို့ အပြည်ပြည်ဆိုင်ရာ ဗုဒ္ဓပြတိုက်တွင် မြန်မာနိုင်ငံ ဗုဒ္ဓပြခန်းကိုလည်း ခင်းကျင်းပြသထားခဲ့ပြီးဖြစ်ကြောင်း သိရှိရသည်။

သတင်း-ဇော်မင်းလတ်၊ ဓာတ်ပုံ-ကိုကိုဇော်

အကြမ်းဖက်ခံရပြီး သေဆုံးသူမိသားစုများအား ထောက်ပံ့ငွေပေးအပ်

မောင်တော ဇွန် ၂၉

မောင်တောမြို့နယ် စံကားပင်ရင်းကျေးရွာအုပ်စု တရိန်းရွာမှ ကျေးရွာသား လေးဦးသည် ကျွန်းပေါက်ပြုစုကျေးရွာအနီး အကြမ်းဖက်တိုက်ခိုက်ခံရပြီး ယင်းဖြစ်စဉ်တွင် သေဆုံးသွားသူများနှင့် ဒဏ်ရာရရှိသူတို့၏ မိသားစုများကို ယနေ့နံနက်ပိုင်းတွင် မောင်တောမြို့ ဇောတိကာရုံ ဘုန်းတော်ကြီးကျောင်း၌ ရခိုင်ပြည်နယ်ဝန်ကြီးချုပ် ဦးညီပုက အားပေးနှစ်သိမ့်စကားပြောကြားပြီး ထောက်ပံ့ငွေများ ပေးအပ်သည်။

ဝန်ကြီးချုပ်က သေဆုံးသူနှစ်ဦး၏ မိသားစုများအတွက် ငွေကျပ်ငါးသိန်းစီ၊ ဒဏ်ရာရသူတစ်ဦးအတွက် ငွေကျပ်သုံးသိန်းနှင့် ကျန်တစ်ဦးအတွက် ငွေကျပ်နှစ်သိန်း ထောက်ပံ့ပေးအပ်ခဲ့သည်။

မောင်တောမြို့နယ် စံကားပင်ရင်းကျေးရွာအုပ်စု တရိန်းကျေးရွာနေ ဦးစံသာ၊ ဦးအောင်ကျော်၊ ဦးကိုကိုသိန်းနှင့် ဦးကျန်သိန်းအောင်တို့သည် ဇွန် ၂၄ ရက်က ကျွန်းပေါက်ပြုစုကျေးရွာအနီး အကြမ်းဖက်သမားများက ဓားဖြင့်တိုက်ခိုက်ခံရခြင်းဖြစ်ပြီး ဦးအောင်ကျော်နှင့် ဦးကိုကိုသိန်းတို့မှာ အကြမ်းဖက်တိုက်ခိုက်မှုကြောင့် သေဆုံးခဲ့သည်။

သတင်း -မြင့်မောင်စိုး၊ အောင်ကျော်ဦး၊ ဓာတ်ပုံ- သတ္တ

❒

ကျောင်းသား ကျောင်းသူများ ကြို/ပို့အတွက် သုံးဘီးဆိုင်ကယ်ပေးအပ်

မောင်တော ဇွန် ၂၉

မောင်တောမြို့နယ် ရေမျက်တောင်ကျေးရွာအုပ်စုမှ ငါးခူရ အထက်တန်းကျောင်းသို့ သွားရောက်ပညာသင်ကြားနေသော ကျောင်းသားကျောင်းသူများ သွားလာမှု အဆင်ပြေစေရေးအတွက် အမျိုးသားသဘာဝဘေးအန္တရာယ်ဆိုင်ရာ စီမံခန့်ခွဲမှုကော်မတီက လှူဒါန်းသောသုံးဘီးဆိုင်ကယ် တစ်စီးပေးအပ်ပွဲကို ယနေ့နံနက်ပိုင်းက မောင်တောမြို့ အမှတ်(၁) အခြေခံပညာအထက်တန်းကျောင်း၌ ကျင်းပသည်။

ပြည်နယ်ဝန်ကြီးချုပ်က သုံးဘီးဆိုင်ကယ်နှင့် စပ်လျဉ်းသည့် စာရွက်စာတမ်းများကို တာဝန်ရှိသူများထံပေးအပ်ပြီး ရပ်မိရပ်ဖတစ်ဦးက ကျေးဇူးတင်စကား ပြန်လည်ပြောကြားသည်။

ငါးခူရကျေးရွာသည် ၂၀၁၆ ခုနှစ်က အကြမ်းဖက်တိုက်ခိုက်မှုဖြစ်စဉ်တွင် ပါဝင်သောဒေသတစ်ခုဖြစ်သော်လည်း ယခုအခါ ကျောင်းသား ကျောင်းသူများ တည်ငြိမ်အေးချမ်းစွာ ပညာသင်ကြားလျက်ရှိကြောင်း သိရသည်။

သတင်း-မြင့်မောင်စိုး၊ အောင်ကျော်ဦး၊ ဓာတ်ပုံ- သတ္တ

ဒေသခံပြည်သူနှင့်တွေ့ဆုံ၍ အားပေးစကားပြောကြားကာ ဆန်၊ ဆီထောက်ပံ့

မောင်တော ဇွန် ၂၉

ရခိုင်ပြည်နယ်ဝန်ကြီးချုပ် ဦးညီပုသည် ပြည်နယ်အစိုးရအဖွဲ့ဝင်များနှင့်အတူ ယမန်နေ့နံနက်ပိုင်းတွင် မောင်တောမြောက်ပိုင်း ဒေသရှိ ကျေးရွာများသို့ သွားရောက်ကာ ဒေသခံပြည်သူများကို အားပေးစကားပြောကြားပြီး ဆန်၊ ဆီ၊ ပဲနှင့် ငါးသေတ္တာဘူးများထောက်ပံ့ပေးအပ်သည်။

ပြည်နယ်ဝန်ကြီးချုပ်နှင့်တာဝန်ရှိသူများသည် မောင်တောခရိုင် မြောက်ပိုင်းဒေသရှိ ဖားဝပ်ချောင်း၊ လောင်းဒုံ၊ ကြိမ်ချောင်း၊ တရိန်း၊ သာယာကုန်းနှင့် တောင်ပြိုလက်ဝဲမြို့များသို့ သွားရောက်ကာ ဒေသခံပြည်သူများအား အားပေးစကားပြောကြားသည်။

အလားတူ ပြည်နယ်လုံခြုံရေးနှင့် နယ်စပ်ရေးရာဝန်ကြီး ဗိုလ်မှူးကြီး ထိန်လင်း၊ လူမှုရေးဝန်ကြီး ဒေါက်တာချမ်းသာနှင့် ရဲမှူးချုပ်သူရစန်းလွင်တို့ကလည်း ဒေသတည်ငြိမ်အေးချမ်းရေးအတွက် အားပေးစကားများ အသီးသီးပြောကြားကြသည်။

ကျေးရွာအလိုက် ဒေသခံပြည်သူများကလည်း ဒေသတည်ငြိမ်အေးချမ်းရေးကိစ္စ၊ အလုပ်အကိုင်အခွင့်အလမ်းနှင့် ပညာရေးအတွက် ဖြည့်ဆည်းပေးရန်ကိစ္စများနှင့်စပ်လျဉ်း၍တင်ပြကြရာ ဝန်ကြီးချုပ်က သက်ဆိုင်ရာဌာနများနှင့် ပေါင်းစပ်ညှိနှိုင်းကာ လိုအပ်သည်များ ဖြည့်ဆည်းဆောင်ရွက်ပေးခဲ့သည်။

ခရီးစဉ်အတွင်း ဖားဝပ်ချောင်းကျေးရွာမှ အိမ်ထောင်စု ၁၀၀၊ လောင်းဒုံမှ အိမ်ထောင်စု ၁၂၉ စု၊ ကြိမ်ချောင်းမှ အိမ်ထောင်စု ၅၀၊ ရန်အောင်မြင်မှ အိမ်ထောင်စု ၈၀၊ တရိန်းကျေးရွာမှ အိမ်ထောင်စု ၈၇ စု၊ သာယာကုန်းကျေးရွာမှ ၄၃ စု၊ သဘော်လှကျေးရွာမှ အိမ်ထောင်စု ၈၂ စု နှင့်တောင်ပြိုမှ အိမ်ထောင်စု ၁၀၈ စုတို့အတွက် အိမ်ထောင်စုတစ်စုလျှင် ဆန်ခြောက်ပြည်၊ ဆီ ၅၀ ကျပ်သား၊ ပဲ လေးဘူး၊ ငါးသေတ္တာ သုံးဘူးနှုန်းထောက်ပံ့ပေးအပ်ခဲ့ကြောင်း သိရသည်။

ဇွန် ၂၇ ရက်ကလည်း မောင်တောတောင်ပိုင်းရှိ အင်းဒင်၊ ကျောက်ပန္နူနှင့် ရွှေရင်အေးကျေးရွာများသို့လည်း အလားတူ ထောက်ပံ့ပစ္စည်းများ သွားရောက်ပေးအပ်ခဲ့ကြောင်း သိရသည်။

သတင်း - မြင့်မောင်စိုး၊ အောင်ကျော်ဦး

★ ကုလားတန်မြစ်မှ

အခမ်းအနားတွင် အဖွင့်အမှာစကားပြောကြားရာတွင် ထည့်သွင်းပြောကြားခဲ့သည်။

အဆိုပါ လွှဲပြောင်းပေးအပ်ခဲ့သော ရေယာဉ်များသည် ဆိပ်ကမ်းတွင်ချက်ချင်းအသုံးပြုနိုင်သည့်အပြင် ပြည်တွင်းရေကြောင်းဆိပ်ကမ်းဖြစ်သော ပလက်ဝတစ်လျှောက် ကုန်ပစ္စည်းနှင့် ခရီးသည်များ သယ်ယူပို့ဆောင်ရန် အဆင်သင့်ရှိနေကြောင်း ပြည်ထောင်စုဝန်ကြီးက ပြောကြားသည်။

ကုလားတန်မြစ် ဘက်စုံဖွံ့ဖြိုးတိုးတက်ရေးစီမံကိန်းသည် သယ်ယူပို့ဆောင်ရေးလမ်းကြောင်း သက်သက်သာမဟုတ်ဘဲ နိုင်ငံဖွံ့ဖြိုးမှုလမ်းကြောင်းဖြစ်သည့်အပြင် ကုန်သွယ်မှု၊ သယ်ယူပို့ဆောင်မှု၊ အလုပ်အကိုင်ရရှိမှု စသည့်တို့ကို ဖြစ်ပေါ်စေသည့် စီးပွားရေးအလားအလာကောင်းများ ဖြစ်ပေါ်လာပါက ဖွံ့ဖြိုးတိုးတက်ရေး မဟာဗျူဟာကဏ္ဍတွင် အရေးကြီးသည့် အခန်းကဏ္ဍအဖြစ် ပါဝင်သွားနိုင်ကြောင်း ပြည်ထောင်စုဝန်ကြီးက ပြောကြားသည်။

အဆိုပါ ရေယာဉ်သစ်များ လွှဲပြောင်းပေးအပ်ပွဲ အခမ်းအနားတွင် မြန်မာနိုင်ငံဆိုင်ရာ အိန္ဒိယနိုင်ငံ သံအမတ်ကြီး H.E. Mr. Shri Misri က ပြည်တွင်းရေကြောင်းပို့ဆောင်ရေး ဦးဆောင်ညွှန်ကြားရေးမှူး ဦးဇော်ဝင်းထံသို့ ကုလားတန်ရေယာဉ် ခြောက်စင်းနှင့် သက်ဆိုင်သည့် စာရွက်စာတမ်းများကို လွှဲပြောင်းပေးအပ်ခဲ့ကြောင်း သိရသည်။

(၀၀၁)

တိုက်တာဆင့်ဆင့်
မိုးထိမြင့်လည်း
ပန်းနှင့်သစ်ပင်
မတွေ့မြင်က
ဝန်းကျင်ခြောက်ခန်း
စိတ်ပင်ပန်း၏။

နိုင်ငံတကာအဆင့်မီ ကျောက်ကပ်အစားထိုးလုပ်ငန်းကို မန္တလေးအထွေထွေရောဂါကုဆေးရုံကြီး၌ အောင်မြင်စွာ လုပ်ဆောင်နိုင်ခဲ့ပြီ

မန္တလေးအထွေထွေရောဂါကု ဆေးရုံကြီး၌ ကျောက်ကပ်အစားထိုး ခွဲစိတ်ခြင်းလုပ်ငန်းကို ၂၀၁၅ခုနှစ်မှ စတင်၍ လစဉ်လူနာနှစ်တွဲနှုန်းဖြင့် ဆောင်ရွက်ပေးခဲ့ရာ ယခုနှစ် မေလကုန်တွင် ကျောက်ကပ်ဝေဒနာရှင်နှင့် အလှူရှင် ၃၃ တွဲအား အောင်မြင်စွာ ခွဲစိတ်အစားထိုး ဆောင်ရွက်ပေးနိုင်ခဲ့ကြောင်း သိရှိခဲ့ရသည်။

အဆိုပါ ကျောက်ကပ်အစားထိုးလုပ်ငန်းနှင့်ပတ်သက်၍ မန္တလေးအထွေထွေရောဂါကုဆေးရုံကြီး ဆီးနှင့်ကျောက်ကပ်ခွဲစိတ်အထူးကုဌာနမှ ပါမောက္ခ/ဌာနမှူး ဒေါက်တာဦးမင်းသူနှင့် တွေ့ဆုံမေးမြန်းခဲ့သည်များကို ဖော်ပြလိုက်ပါသည်။

မေး။ ဆရာ့အနေနဲ့ ဒီဆေးရုံကြီးမှာ ကျောက်ကပ်အစားထိုး လုပ်ငန်းဆောင်ရွက်ခဲ့ပုံတွေကို ပြောပြပေးပါခင်ဗျာ။

ဖြေ။ ကျွန်တော်က ဒီဆေးရုံကြီးရဲ့ ဆီးနှင့်ကျောက်ကပ်ဌာနကို ၂၀၁၅ ခုနှစ် ဇန်နဝါရီ ၁ ရက်မှာ စတင်တာဝန်ထမ်းဆောင်ခဲ့ပါတယ်။

ကျွန်တော့်ရဲ့ ရည်မှန်းချက်က ကျောက်ကပ်အစားထိုး လုပ်ငန်းကို ပုံမှန်လုပ်ဆောင်သွားဖို့က အဓိကပါ။ ကျွန်တော် မရောက်ခင် ဒီဆေးရုံကြီးမှာ ကျောက်ကပ်အစားထိုး လုပ်ငန်းကို ၂၀၀၁ ခုနှစ်ကနေ ၂၀၀၂ ခုနှစ်အထိ ဆက်တိုက်လုပ်ဆောင်ခဲ့ပေမယ့် နောက်ပိုင်းမှာ အကြောင်းအမျိုးမျိုးကြောင့် ဆက်ပြီးမလုပ်ဆောင်နိုင်ခဲ့ဘူး။ ဒါကြောင့် ကျွန်တော်စရောက်တဲ့အချိန်မှာ ဆေးရုံအုပ်ကြီးနဲ့ ဝန်ကြီးဌာနက တာဝန်ရှိပုဂ္ဂိုလ်တွေနဲ့တိုင်ပင်ပြီး ကျောက်ကပ် အစားထိုးလုပ်ငန်းကို လုပ်ဆောင်ဖို့ စတင်ပြင်ဆင်ခဲ့ပါတယ်။

ဒီလုပ်ငန်းကိုလုပ်ဖို့ ကျွန်တော်တို့ဌာနတစ်ခုတည်းနဲ့ မပြီးပါဘူး။ ဒီမှာရှိတဲ့ဌာနအားလုံး ပူးပေါင်းပါဝင်ပြီး ဆွေးနွေးမှုတွေ အကြိမ်ကြိမ်လုပ်ဆောင်ခဲ့ရတယ်။ နောက်ပြီး ခွဲစိတ်မှုတွေနဲ့ပတ်သက်လို့ အဆင်ပြေစေဖို့ အားလပ်တဲ့အချိန်တိုင်း ခွဲစိတ်မှုတွေ အကြိမ်ကြိမ်လေ့ကျင့်ခဲ့ရတယ်။ လိုအပ်တဲ့ပြင်ဆင်မှုတွေ ပြည့်စုံသွားတဲ့အချိန် ၂၀၁၅ ခုနှစ် စက်တင်ဘာလ ၉ ရက်နေ့မှာ ပထမဆုံး အကြိမ်အဖြစ် ကျောက်ကပ်အစားထိုးခြင်းလုပ်ငန်းကို ဆောင်ရွက်ခဲ့တယ်။ ဒီနေ့အထိဆိုရင် ၃၃ တွဲ ခွဲစိတ်ကုသမှု အောင်မြင်ခဲ့ပါတယ်။

လူနာရောအလှူရှင်တွေပါ ကျန်းမာစွာရှိနေပါတယ်။ ဒီလုပ်ငန်းကို ပုံမှန်ဖြစ်အောင်လစဉ်နှစ်တွဲနှုန်းနဲ့ အစားထိုး ခွဲစိတ်မှုတွေကို လုပ်ဆောင်နေပါတယ်။ ဒီလုပ်ငန်းက ပထမပိုင်းမှာ အခက်အခဲတွေရှိခဲ့ပေမယ့် ဒါတွေကို အောင်မြင်စွာ ကျော်လွှားနိုင်ခဲ့တဲ့အတွက် အခုဆိုသာမန်ခွဲစိတ်မှု တစ်ခုလိုပဲ လုပ်ဆောင်နိုင်ခဲ့ပါပြီ။ ဒ့ါအပြင် ပထမဆုံး အကြိမ် ကလေးကျောက်ကပ်အစားထိုး ခွဲစိတ်ကုသမှု လုပ်ငန်းကိုလည်း ၂၀၁၇ ခုနှစ် ဖေဖော်ဝါရီလမှာ စင်ကာပူ ပညာရှင်အဖွဲ့နဲ့အတူ ခုတင်(၃၀၀) ကလေးဆေးရုံမှ အထူးကုအဖွဲ့တွေနဲ့ပူးပေါင်းပြီး ကျောက်ကပ်ဝေဒနာရှင်နဲ့ အလှူရှင် လေးတွဲကို အောင်မြင်စွာ လုပ်ဆောင်နိုင်ခဲ့တယ်။ နောက်ပြီး ကျောက်ကပ်အစားထိုးလုပ်ငန်းကို အခုလုပ်နေတဲ့ တစ်လကိုတစ်ကြိမ်ကနေ နှစ်ကြိမ်တိုးပြီး လုပ်ဆောင်ဖို့ ကြိုးစားနေပါတယ်။

မေး။ ကျောက်ကပ်အစားထိုး လုပ်ငန်းနဲ့ပတ်သက်ပြီး ထူးခြားတဲ့ ကုသမှုတွေရှိရင် ပြောပြပေးပါဆရာ။

ဖြေ။ ဒီလုပ်ငန်းအတွက် ထူးခြားချက်တွေ ကြိုးစားထားမှုတွေရှိပါတယ်။ ပထမထူးခြားချက်ကတော့ ဆေးရုံအုပ်ကြီး ဦးဆောင်မှုနဲ့ ကျွန်တော်တို့ ခွဲစိတ်ခန်းမှာ မြန်မာနိုင်ငံမှာ ပထမဆုံး ကျောက်ကပ်အစားထိုးသီးသန့် ခွဲစိတ်ခန်းနှစ်ခန်းကိုထားရှိပြီး လုပ်ဆောင်နိုင်ခဲ့တယ်။ ဒီသီးသန့်ခန်းမှာပဲ ကလေးကျောက်ကပ်အစားထိုးလုပ်ငန်းကို ဆောင်ရွက်ခဲ့ပါတယ်။

ဒုတိယ ထူးခြားချက်တစ်ခုကတော့ ကျောက်ကပ် အလှူရှင်တွေဆီက ကျောက်ကပ်ထုတ်ယူတဲ့ နည်းပညာရပ်ပါပဲ။ အရင်က အလှူရှင်တွေဆီက ကျောက်ကပ်ထုတ်ယူတဲ့အခါ အရေပြားကို ရှစ်လက်မအရှည်ခွဲပြီး ထုတ်ယူခဲ့ကြရတယ်။

ဒီနှစ် ဖေဖော်ဝါရီလကစပြီး သုံးလက်မအရွယ် အပေါက်ဖောက်ပြီး ထုတ်ယူတဲ့နည်းပညာကို ပထမဆုံး အသုံးပြုပြီး အလှူရှင်ဆီကနေ ကျောက်ကပ်ကို ထုတ်ယူနိုင်ခဲ့ပါတယ်။

ဒီနည်းက ကမ္ဘာကိုရင်ပေါင်တန်းနိုင်တဲ့ နည်းပါပဲ။ လှူတဲ့အလှူရှင်အတွက် အတော်လေးသက်သာစေပါတယ်။ ခွဲစိတ်ပြီးရင်လည်း နာကျင်မှုက မပြောပလောက်ဘူး။ ဆေးရုံကနေ လေးရက်လောက်နဲ့ အမြန်ဆုံးဆင်းနိုင်ပြီး လုပ်ငန်းခွင်ကို ပြန်ဝင်နိုင်ပါတယ်။ လှူတဲ့သူတွေပိုပြီး လှူချင်လာအောင် ဆောင်ရွက်ပေးတာပါ။

မေး။ ကျောက်ကပ်အစားထိုးလုပ်ငန်းမှာ ကုန်ကျစရိတ်နဲ့ ခွဲစိတ်ပြီးသွားတဲ့ လူနာနဲ့အလှူရှင်တို့ရဲ့ တုံ့ပြန်မှုကိုလည်း ရှင်းပြပေးပါဦးဆရာ။

ဖြေ။ ကျောက်ကပ်အစားထိုးခွဲစိတ်ကုသမှု လုပ်ငန်းတစ်ခုလုံးအတွက် လူနာတစ်ဦးကို ငွေကျပ်သိန်း ၆၀ လောက်ကုန်ပါတယ်။ ဒါတွေအားလုံးကို နိုင်ငံတော်က ထောက်ပံ့ပေးပါတယ်။ မခွဲခင်ကြိုတင်ပြင်ဆင်မှုအပိုင်းတွေဖြစ်တဲ့ တစ်သျှူးနမူနာယူတာတွေ၊ သွေးစစ်တာတွေ အတွက်တော့ လူနာက ကျခံရမှာပါ။ ကျွန်တော်တို့က ခွဲစိတ်ကုသမှုအောင်မြင်သွားပြီးရင်လည်း အလှူရှင်ရော လူနာကိုပါပစ်မထားပါဘူး။ အလှူရှင်တွေကို သုံးလတစ်ကြိမ်၊ ခြောက်လတစ်ကြိမ်နဲ့ တစ်နှစ်တစ်ကြိမ်စစ်ဆေးပေးသွားမှာပါ။

အလှူခံတဲ့ သူကလည်း သူ့ခန္ဓာကိုယ်ထဲမှာ အခြားတစ်ယောက်ရဲ့ ကျောက်ကပ်ရှိနေတဲ့အတွက် တုံ့ပြန်မှုမရှိအောင် ဆေးသောက်ရမှာဖြစ်လို့ ရာသက်ပန်စောင့်ရှောက်ပေးသွားရမှာဖြစ်ပါတယ်။ ကုသမှုအောင်မြင်သွားသူတွေရဲ့ တုံ့ပြန်မှုစကားကိုတော့ ပြီးခဲ့တဲ့ မေလက ကျင်းပခဲ့တဲ့ ကမ္ဘာ့ကျောက်ကပ်နေ့ အခမ်းအနားမှာ ဒီလူတွေ အားလုံးလာကြပြီး သူတို့ရဲ့ အတွေ့အကြုံတွေကို ပြောကြတယ်။ စုပေါင်းဓာတ်ပုံရိုက်ကြပြီး လူတစ်ဦးကဆိုရင် သူဟာဘဝနှစ်ခုနဲ့ ရှင်သန်နေတဲ့လူသားပါလို့ ကျေနပ်စွာနဲ့ ပြောသွားခဲ့ပါတယ်။

မေး။ ကျောက်ကပ်ဝေဒနာရှင်တွေနဲ့ပတ်သက်ပြီး တိုးချဲ့ကုသနိုင်မယ့် အခြေအနေတွေရှိရင်လည်း ပြောပြပေးစေလိုပါတယ်။

ဖြေ။ လက်ရှိကျွန်တော်တို့လုပ်နေတဲ့ ကျောက်ကပ်အစားထိုးလုပ်ငန်းက ဆွေမျိုးသားချင်းဆီကပဲ ကျောက်ကပ်အလှူခံပြီး အစားထိုးကုသပေးနိုင်တာပါ။ ဆွေမျိုးဆိုတော့ တစ်သျှူးတူမယ်၊ သွေးတူမယ်ပေ့ါ။ အခုဒီလုပ်ငန်းနဲ့ပတ်သက်ပြီး တိုးချဲ့လုပ်ဆောင်နိုင်ဖို့ ရန်ကုန်မှာ ဓာတ်ခွဲခန်းတစ်ခုကိုထူထောင်နေတယ်။ ဒီနှစ်မကုန်ခင်ပြီးစီးမယ်လို့ ထင်ပါတယ်။ ဒီဓာတ်ခွဲခန်းအောင်မြင်သွားရင် တချို့ဆွေမျိုးသားချင်းလှူမယ့်သူမရှိတဲ့ ကျောက်ကပ်လူနာတွေအတွက် အကြောင်းတစ်ခုခုကြောင့် ရုတ်တရက်သေဆုံးသွားတဲ့ လူနာတွေဆီကနေ ကျောက်ကပ်ကိုအလှူခံထုတ်ယူပြီး အစားထိုးကုသပေးနိုင်တော့မှာ ဖြစ်ပါတယ်။ ဒ့ါအပြင် မခွဲခင်ကြိုတင်ပြင်ဆင်ရမယ့် လုပ်ငန်းတွေအတွက် ကုန်ကျစရိတ်ကလည်း သက်သာသွားမှာပါ။

မေး။ ဆရာတို့ဌာနရဲ့ ပြည်သူတွေအတွက် နေ့စဉ်ကျန်းမာရေးစောင့်ရှောက်မှုပေးနေတဲ့ အခြေအနေတွေကိုလည်း သိရှိလိုပါတယ်။

ဖြေ။ ကျွန်တော်တို့ဌာနမှာ လူနာတွေအတွက် နေ့စဉ်ပုံမှန်ခွဲစိတ်ပေးနေတဲ့ အခန်းလေးခန်းရှိပါတယ်။ သီးသန့်ခန်းနဲ့ပေါင်းရင် ခြောက်ခန်းပါ။ အဲဒီပုံမှန်အခန်းလေးခန်းမှာ တနင်္လာနေ့ကနေ သောကြာနေ့အထိ ပုံမှန်ခွဲစိတ်မှုတွေ ပြုလုပ်ပေးနေတယ်။ ၂၀၁၆ ခုနှစ်မှာ အကြီးစား၊ အသေးစားခွဲစိတ်မှုပေါင်း ၃၅၀၀ အထိရှိခဲ့ပါတယ်။ ဌာနမှာလူနာအယောက် ၇၀ ပဲတင်လို့ရပေမယ့် အမြဲတမ်းက ၁၀၀ ကျော်ပါတယ်။ ဆေးရုံကြီးကို အားကိုးပြီးရောက်လာတဲ့ လူနာတွေ အကြာကြီးစောင့်စရာမလိုအောင် လျင်လျင်မြန်မြန်နဲ့ ကြိုးစားပြီး ခွဲစိတ်ပေးနေပါတယ်။ နောက်တစ်ချက်က သင်ကြားရေးအပိုင်းမှာလည်း ဘွဲ့ကြို ဘွဲ့လွန်ကျောင်းသား ကျောင်းသူတွေကို သင်ကြားပေးနေပါတယ်။ သုတေသနလုပ်ငန်းတွေကိုလည်း အားလုံး တက်ညီလက်ညီ လုပ်ဆောင်နေကြပါတယ်။ နိုင်ငံတကာ အဆင့်မီကုသနိုင်အောင် ဒီဆေးရုံမှာရှိတဲ့ ဌာနတွေအားလုံး စည်းစည်းလုံးလုံးနဲ့ပူးပေါင်းပြီး လူနာတွေရဲ့ ကျန်းမာရေးကို စောင့်ရှောက်ပေးနေပါတယ်။

ဒေါက်တာဦးမင်းသူ

အခု ကျွန်တော်တို့လုပ်ဆောင်နေရတာက လူ ၁၀ ယောက်လောက်လုပ်ရမယ့် အလုပ်တွေကို တစ်ယောက်တည်းနဲ့ လုပ်နေရသလိုဖြစ်နေပေမယ့် ကြိုးစားပြီးလုပ်ပေးနေတယ်ဆိုတာကို သိစေချင်ပါတယ်။ အရင်တုန်းက ကျောက်ကပ်ထဲမှာ တည်နေတဲ့ကျောက်ကို ခွဲစိတ်ပြီး ထုတ်ခဲ့ရပေမယ့် ဒီနေ့အချိန်မှာတော့ တစ်စင်တီမီတာ အပေါက်လေးဖောက်ပြီး ကျောက်ကိုထုတ်ယူလို့ရနေပါပြီ။ တန်ဖိုးကြီးတဲ့ကျောက်ချေစက်တွေလည်း နှစ်လုံးတောင် ရှိပါတယ်။

မေး။ ကျောက်ကပ်ဝေဒနာရှင်တွေကို အကြံပြုပြောချင်တဲ့ စကားများရှိရင် ပြောပေးပါ ဆရာ။

ဖြေ။ မြန်မာနိုင်ငံမှာတစ်နှစ်ကို ကျောက်ကပ်လူနာ ၁၀၀၀၀ ကနေ ၁၅၀၀၀ အထိရှိနေပါတယ်။ ကျောက်ကပ်ပျက်စီးနေတဲ့ လူနာတွေအနေနဲ့ အရင်ဆုံးကာကွယ်ခြင်းက ကုသခြင်းထက် ပိုမိုကောင်းမွန်ပါတယ်။ ရောဂါမဖြစ်အောင် ကာကွယ်နေထိုင်ကြပါ။ ရောဂါဖြစ်လာပြီဆိုရင်လည်း အချိန်မီကုသရင်ပျောက်ကင်းနိုင်ပါတယ်။ အချိန်မီ ကုသခွင့်မရခဲ့လို့ ကျောက်ကပ်ပျက်စီးတဲ့အဆင့်ကို ရောက်နေရင်လည်း လမ်းမဆုံးသေးပါဘူး။

ကျောက်ကပ်အစားထိုးပြီးတော့ သက်တမ်းစေ့နေထိုင်နိုင်အောင် ကုသပေးနေပါတယ်။ ကျောက်ကပ်အစားထိုးခွဲစိတ်ကုသမှုအတွက် ကုန်ကျစရိတ်က ကြီးမားသယောင်ရှိပေမယ့် ကျောက်ကပ်ကိုတောက်လျှောက် တစ်သက်လုံးဆေးနေရမှာနဲ့နှိုင်းယှဉ်ရင် အများကြီး သက်သာတဲ့အပြင် စက်ပေါ်မှာဆေးနေရင်းနဲ့ မမှန်တာရှိပြီး ခန္ဓာကိုယ် အစိတ်အပိုင်းတွေ တဖြည်းဖြည်း ယိုယွင်းပျက်စီးလာရင် သက်တမ်းစေ့နေရမှာ မဟုတ်ပါဘူး။ ကျွန်တော်တို့ဆေးရုံကြီးကို အားကိုးယုံကြည်စွာ လာရောက်ကုသနိုင်ပါတယ်။ မြန်မာနိုင်ငံရဲ့ ကျန်းမာရေးစောင့်ရှောက်မှုအဆင့်အတန်းက အခြားနိုင်ငံတွေထက် မသာရင်တောင် မလျော့ပါဘူးလို့ ပြောချင်ပါတယ်။ ဒါကြောင့် ကျောက်ကပ်ပျက်စီးနေတဲ့ဝေဒနာရှင်တွေအတွက် အဓိကထွက်ပေါက်က ကျောက်ကပ် အစားထိုးခြင်းပါပဲလို့ စကားလက်ဆောင်ပါးချင်ပါတယ်။

မင်းထက်အောင်(မန်းကိုယ်ပွား)

❐ ကြီးအုံကြီးဝရေလှောင်တမံမှ

အဆိုပါရေလှောင်တမံဧရိယာသည် စေတုတ္တရာမြို့နယ် နယ်နိမိတ်အတွင်း အများဆုံးကျရောက်နေပြီး တမံမှ စေတုတ္တရာမြို့ တောင်ဘက်အထိ ရေမိုင် ၁၄ မိုင် ရှည်လျားသည်။ ၂၀၁၅ ခုနှစ် ဇူလိုင်လကုန်ရက်ပိုင်း ကိုမန်မုန်တိုင်း၏ နောက်ဆက်တွဲအဖြစ် မိုးအဆက်မပြတ် သည်းထန်စွာရွာသွန်းမှုကြောင့် ရေပိုလွှဲ၏ သတ်မှတ်ရေထုသည် စီးနှုန်းထက်ကျော်လွန်ခဲ့ပြီး ပင်မရေပိုလွှဲ၏ အောက်ဘက်တွင် ရေတိုက်စားမှုကြောင့် ပျက်စီးမှုများကိုလည်း ကာကွယ်ပြင်ဆင်ထားရှိပြီးဖြစ်သည်ကို တွေ့ရှိရသည်။

ကြီးအုံကြီးဝရေလှောင်တမံ၏ အထက်ဘက်တွင်ရှိသော မုန်းချောင်းရေလှောင်တမံတွင် ရေပြည့်အမှတ်သို့ ရောက်ရှိရန် ခြောက်ပေအလိုတွင် တည်ရှိနေပြီး မုန်းချောင်းရေလှောင်တမံရေပိုလွှဲမှ ရေကျော်ခြင်းမရှိသော်လည်း ယခုနှစ် ဒေသအတွင်း မိုးဦးကောင်းခဲ့သဖြင့် ဆီမီးချောင်းနှင့် ကြီးချောင်းတို့မှ ဝင်လာသော ရေများကြောင့် ဇွန် ၂၃ ရက်မှ စတင်ကာ ကန်ရေပြည့်ခဲ့ပြီး ရေကျော်ခဲ့ခြင်းဖြစ်သည်။

ကြီးအုံကြီးဝရေလှောင်တမံ၏ ၂၀၁၅ ခုနှစ်မှ ၂၀၁၇ ခုနှစ် ဇွန် ၂၉ ရက်အထိ မိုးရေချိန်/မိုးရွာရက်နှင့် ရေသိုလှောင်မှုတို့ကို နှိုင်းယှဉ်ကြည့်လျှင်-

ခုနှစ်	မိုးရေချိန်(လက်မ)	မိုးရွာရက်	ရေအမှတ်	ရေလှောင်ပမာဏ
၂၀၁၅	၁၂. ၄၄ လက်မ	၁၈ ရက်	၃၃၈. ၀ ပေ	၃၁၁၇၀၅ ဧကပေ
၂၀၁၆	၁၂. ၅၂ လက်မ	၁၉ ရက်	၃၃၅. ၃ ပေ	၂၈၅၅၄၀ ဧကပေ
၂၀၁၇	၁၇. ၀၈ လက်မ	၂၀ ရက်	၃၄၂. ၆ ပေ	၃၂၇၁၄၀ ဧကပေ

ကြီးအုံကြီးဝ ရေလှောင်တမံတွင် နွေစပါး၊ မိုးစပါး၊ စိုက်ပျိုးနိုင်ရန် ကန်ရေပြည့် ရေသိုလှောင်ထားရှိနိုင်ပြီး တမံကြံ့ခိုင်ကောင်းမွန်မှုကိုလည်း အချိန်နှင့်တစ်ပြေးညီ ဆောင်ရွက်လျက်ရှိသည်။ အကူရေပိုလွှဲကိုလည်း တိုးချဲ့ ဆောင်ရွက်လျက်ရှိရာ ပင်မရေပိုလွှဲအား ရေတိုက်စားမှုမဖြစ်စေရန် ကာကွယ်ဆောင်ရွက်ထားရှိပြီး ရေပိုလွှဲများမှ ရေလွှဲ ရေကျော်နေခြင်းသာဖြစ်၍ ဒေသခံပြည်သူများ စိုးရိမ်စရာမလိုဘဲ စိတ်အေးချမ်းသာစွာ နေထိုင်လုပ်ကိုင်နိုင်ပါကြောင်း လက်ထောက်ညွှန်ကြားရေးမှူး(၂)ရုံး၊ တည်ဆောက်ရေး(၃)၊ ဆည်မြောင်းနှင့်ရေအသုံးချမှုစီမံခန့်ခွဲရေးဦးစီးဌာနမှ သိရသည်။

သူရထွန်း(ပွင့်ဖြူ)

သစ်ပင်စိုက်ပါ ဒို့ကမ္ဘာ သာယာလှပ စိမ်းမြမြ

ဆိုနာစနစ်ဖြင့်ရှာဖွေမှုများအပေါ်မူတည်၍ ရှာဖွေရေးလုပ်ငန်းများဆောင်ရွက်စဉ် ပျက်ကျ Y-8 လေယာဉ်၏ ကိုယ်ထည်အစိတ်အပိုင်းများ ထပ်မံဆယ်ယူရရှိ

နေပြည်တော် ဇွန် ၂၉

ပျက်ကျခဲ့သော Y-8 လေယာဉ်၏ ကျန်ရှိသောစိတ်အပိုင်းများဆယ်ယူရရှိရေးအတွက် တပ်မတော်(ရေ)မှ စစ်ရေယာဉ်များ၊ ကျွမ်းကျင်ရေငုပ်စစ်သည်များ၊ ဒေသခံငါးဖမ်းစက်လှေများပူးပေါင်း၍ လေယာဉ်အမြီးပိုင်းတွေ့ရှိသည့်နေရာအနီးတစ်ဝိုက်၌ ရှာဖွေရေးလုပ်ငန်းများကို ဆက်လက်လုပ်ဆောင်လျက်ရှိရာ တပ်မတော်(ရေ)မှ ဆိုနာစနစ်ဖြင့် ရှာဖွေတွေ့ရှိသောနေရာများသို့ ဒေသခံငါးဖမ်းစက်လှေများက သွားရောက်ရှာဖွေရာ ယနေ့ညနေပိုင်းတွင် လေယာဉ်ကိုယ်ထည်အလူမီနီယံအစိတ်အပိုင်းများကို ထပ်မံဆယ်ယူရရှိခဲ့ကြောင်း တပ်မတော်ကာကွယ်ရေးဦးစီးချုပ်ရုံးမှ သတင်းရရှိသည်။

(သတင်းစဉ်)

❂ **KBZ မှ**

အဖွင့်ပွဲတွင် အနိုင်ရထားသည့် အိမ်ရှင် မြန်မာ ယူ-၂၂ အသင်းနှင့် ဂျပန်တက္ကသိုလ်အသင်းသည် ယခုပွဲတွင် အနိုင်ရခဲ့ပါက ချန်ပီယံဆုအတွက် နောက်ဆုံးပွဲက အဆုံးအဖြတ်ဖြစ်လာမည်ဖြစ်သည်။ ဇွန် ၂၈ ရက်တွင် ယှဉ်ပြိုင်ကစားခဲ့သည့် ပထမပွဲတွင် မြန်မာ ယူ-၂၂ အသင်းက ကမ္ဘောဒီးယား ယူ-၂၂ အသင်းကို လေးဂိုး-တစ်ဂိုး၊ ဂျပန်တက္ကသိုလ်အသင်းက ဟောင်ကောင် ယူ-၂၂ အသင်းကို နှစ်ဂိုး-ဂိုးမရှိဖြင့် အနိုင်ရခဲ့သည်။ မြန်မာယူ-၂၂ အသင်းသည် ပထမပွဲတွင် အကောင်းဆုံးခြေစွမ်းမဟုတ်သော်လည်း MNL All-Star အသင်းနှင့် ယှဉ်ပြိုင်ကစားခဲ့သည့် ခြေစမ်းပွဲထက် ပိုကောင်းသည့် ခြေစွမ်းကို ပြသနိုင်ခဲ့ပြီး လေးဂိုးသွင်းယူနိုင်ခဲ့သည့် တိုက်စစ်အတွက်လည်း ကျေနပ်စရာဖြစ်ခဲ့သည်။ မြန်မာအသင်းနှင့်ယှဉ်ပြိုင်ကစားခဲ့သည့် ကမ္ဘောဒီးယားအသင်း၏ ခြေစွမ်းမှာ သာမန်သာရှိခဲ့ပြီး ယနေ့ကစားရမည့် ဟောင်ကောင်အသင်းသည် ခြေစွမ်းပိုင်းပိုမိုမြင့်မားနေရာ နိုင်ပွဲရယူနိုင်ရန် ပိုမိုအားထုတ်ရဖွယ်ရှိနေသည်။ မြန်မာအသင်းနည်းပြချုပ် ဂတ်ဖရိုင်းဒရစ်သည် ပွဲထွက်လူစာရင်းတည်ငြိမ်မှုမရှိသေးဘဲ ယခုပွဲတွင်လည်း အပြောင်းအလဲအချို့ပြုလုပ်ဖွယ်ရှိနေသည်။ အထူးသဖြင့် ကွင်းလယ်ခံစစ်နေရာတွင် နှစ်ပွဲကစားအပြီး၌ လူစာရင်းနှစ်မျိုးသုံးခဲ့ပြီး တိုက်စစ်တွင်လည်း သန်းပိုင်ပုံမှန်ခြေစွမ်းမရသေးသောကြောင့် အောင်သူနှင့် တွဲဖက်ကစားနိုင်မည့် တိုက်စစ်မှူး တစ်ဦးလိုအပ်နေသည်။ ဟောင်ကောင်အသင်းမှာမူ အဖွင့်ပွဲတွင် ရှုံးနိမ့်ထားသောကြောင့် ယခုပွဲတွင် ရုန်းကန်ရဖွယ်ရှိနေပြီး ဟောင်ကောင်လက်ရွေးစင်အသင်းနည်းပြချုပ် ကင်ပန်ဂွန် ကိုင်တွယ်နေသောကြောင့် မြန်မာအသင်း၏ အားနည်းချက်၊ အားသာချက်ကို သိရှိနိုင်ဖွယ်ရှိနေသည်။ ဂျပန်တက္ကသိုလ်အသင်းသည် ယခုလာရောက်ယှဉ်ပြိုင်သည့်အသင်းများအနက် ခြေစွမ်းပိုင်းအကောင်းဆုံးအသင်းဖြစ်သည်။ မြန်မာအသင်းနှင့် နောက်ဆုံးပွဲတွင် ချန်ပီယံဆုအတွက် အဆုံးအဖြတ်ပွဲဖြစ်လာနိုင်ပြီး အိမ်ရှင်အသင်းအနေဖြင့် ပိုမိုရုန်းကန်ရဖွယ်ရှိနေသည်။မြန်မာ ယူ-၂၂ အသင်းသည် ယခုပြိုင်ပွဲယှဉ်ပြိုင်ရန် ကစားသမား ၂၃ ဦးရွေးချယ်ထားသော်လည်း မူလလူစာရင်းမှ ကွင်းလယ်ကစားသမား ဇင်ဖြိုးအောင်မှာ ဒူးဒဏ်ရာရရှိနေသောကြောင့် တိုက်စစ်မှူး အောင်ကောင်းမာန်ကို အစားထိုးရွေးချယ်ခဲ့ကြောင်း သိရသည်။

မြန်မာ ယူ-၂၂ အသင်းသည် ဆီးဂိမ်းပြိုင်ပွဲမတိုင်မီ ပထမဆုံးယှဉ်ပြိုင်ကစားသည့် နိုင်ငံတကာပြိုင်ပွဲဖြစ်ပြီး ခြေစမ်းပွဲတစ်ပွဲ၊ နိုင်ငံတကာပွဲ တစ်ပွဲ စုစုပေါင်းနှစ်ပွဲကစားထားရာတွင် နှစ်ပွဲစလုံး အနိုင်ရရှိထားသည်။

သတင်း-ရှိုင်းထက်ဇော်၊ဓာတ်ပုံ-စိုးညွန့်

ယူ-၁၅ ဘောလုံးပြိုင်ပွဲ ကွာတားပွဲများ ကျင်းပပြီးစီး

ရန်ကုန် ဇွန် ၂၉

MFF 100 Plus Cup တိုင်းဒေသကြီးနှင့် ပြည်နယ် ယူ-၁၅ ဘောလုံးပြိုင်ပွဲ ကွာတားဖိုင်နယ်ဒုတိယနေ့ကို ယနေ့နံနက်ပိုင်းတွင် မြန်မာနိုင်ငံဘောလုံးအဖွဲ့ချုပ်မြက်ခင်းတုကွင်း၌ကျင်းပရာ မွန်ပြည်နယ်နှင့် ကရင်ပြည်နယ်အသင်းတို့ ဆီမီးဖိုင်နယ် တက်ရောက်သွားသည်။

ကွာတားဖိုင်နယ်ဒုတိယနေ့တွင် မွန်ပြည်နယ်အသင်းက ရှမ်းပြည်နယ်(တောင်ပိုင်း)အသင်းကို သုံးဂိုးပြတ်အနိုင်ရခဲ့ပြီး ကရင်ပြည်နယ်အသင်းက ရခိုင်ပြည်နယ်အသင်းကို နှစ်ဂိုး-တစ်ဂိုးဖြင့် အနိုင်ရခဲ့သည်။ ဆီမီးဖိုင်နယ်တက်ရောက်ခဲ့သည့် မွန်နှင့် ကရင်ပြည်နယ်အသင်းတို့ ပြိုင်ပွဲတစ်လျှောက် အုပ်စုပွဲများတွင် ရှုံးပွဲမရှိ ကစားနိုင်ခဲ့သည်။ ဆီမီးဖိုင်နယ် ပွဲစဉ်များအဖြစ် ရန်ကုန်တိုင်းဒေသကြီးအသင်းနှင့် ပဲခူးတိုင်းဒေသကြီးအသင်း၊ မွန်ပြည်နယ်နှင့် ကရင်ပြည်နယ်အသင်းတို့ တွေ့ဆုံနေပြီး ဇူလိုင် ၁ ရက် ညနေပိုင်းတွင် ဆက်လက်ကျင်းပမည်ဖြစ်သည်။

(ရဲရင့်ရှိန်း)

ရွှေဘိုခရိုင်၌ မိုးစပါးရွှေဘိုပေါ်ဆန်းကို SRI စနစ်ဖြင့် ဇူလိုင်လလယ်၌ စတင်စိုက်ပျိုးမည်

ရွှေဘို ဇွန် ၂၉

ရွှေဘိုခရိုင်အတွင်းရှိ မိုးစပါးရွှေဘိုပေါ်ဆန်းစိုက်ပျိုးကြမည့် ဒေသခံတောင်သူများ စပါးအထွက်တိုးအောင်မြင်အဆင်ပြေစေရန် မိုးစပါး (SRI) စံပြစိုက်ပျိုးရေးစနစ်ကို ဇူလိုင်လလယ်၌ စတင်အကောင်အထည်ဖော်ဆောင်ရွက်မည်ဖြစ်သည်။

အဆိုပါ စစ်ကိုင်းတိုင်းဒေသကြီးအတွင်း မိုးစပါးရွှေဘိုပေါ်ဆန်းစိုက်ပျိုးရန်အတွက် စိုက်ပျိုးရေးဦးစီးဌာနနှင့် United Nilar Agribusiness ကုမ္ပဏီလီမိတက်တို့ပူးပေါင်း၍ ဘိုင်အိုပစ္စည်းများသုံးစွဲကာ System Of Rice Intensification (SRI) စနစ်ဖြင့် ရွှေဘိုခရိုင်အတွင်းရှိ မြို့နယ် လေးမြို့နယ်ဖြစ်သော ရွှေဘိုမြို့နယ်၌ ဧက ၂၀၊ ဒီပဲယင်းမြို့နယ်၌ ၁၀ ဧက၊ ရေဦးမြို့နယ်၌ ၁၀ ဧကနှင့် ဝက်လက်မြို့နယ်၌ ၁၀ ဧကကို တောင်သူများနှင့် ပူးပေါင်းကာ စိုက်ပျိုးဆောင်ရွက်သွားမည်ဖြစ်သည်။ United Nilar Agribusiness ကုမ္ပဏီလီမိတက်မှ ဒေသခံတောင်သူဦးကြီးများ၏ စိုက်ခင်းများအတွက် တစ်ဧကလျှင် ငွေကျပ် သုံးသိန်းအကုန်အကျခံကာ ဘိုင်အိုပိုးသတ်ဆေးများကို အခမဲ့ကူညီပံ့ပိုးပေးသွားမည်ဖြစ်ပြီး တောင်သူဦးကြီးများအနေဖြင့် လုပ်အားသာ စိုက်ထုတ်ရမည်ဖြစ်ကြောင်း သိရသည်။

ပုံမှန်အားဖြင့် စပါးတစ်ပင်စိုက်ပျိုးလျှင် ၁၀ ပင်အနှံပွားနိုင်ပြီး ပုံမှန်စိုက်ပျိုးလျှင် ခုနစ်ပင်သာ အနှံထွက်နိုင်ကြောင်းနှင့် အနောက်ဥရောပတစ်ခွင်တွင် စိုက်ပျိုးအသုံးပြုနေသော SRI စနစ်ဖြင့် စိုက်ပျိုးလျှင် ကိုးပင်အထိ အပင်ပွားအနှံထွက်ကြောင်း သိရသည်။

လက်ရှိအနေအထားအရ ရွှေဘိုပေါ်ဆန်းမှာ အရည်အသွေးမြင့်တက်လျက်ရှိပြီး လူကြိုက်များလျက်ရှိသောကြောင့် စိုက်ပျိုးရေးဦးစီးဌာနမှ တောင်သူများအတွက် စိုက်ပျိုးနည်းပညာအား ကြီးကြပ်ကူညီပံ့ပိုးပို့ချပေးနေခြင်းဖြစ်ကာ United Nilar Agribusiness ကုမ္ပဏီလီမိတက်မှလည်း စိုက်ပျိုးရေးပညာရှင်များအား ထားရှိပြီး မိုးစပါးစိုက်ပျိုးနည်းပညာရပ်များကို တောင်သူများအတွက် ဆွေးနွေးဟောပြောပေးလျက်ရှိကြောင်း သိရသည်။

မိုးစပါး (SRI) စံပြစိုက်ပျိုးရေးစနစ်ကို ပြည်နယ်နှင့်တိုင်းဒေသကြီးအလိုက် စိုက်ပျိုးနိုင်ရန်စီစဉ်ထားကြောင်းနှင့် စစ်ကိုင်းတိုင်းဒေသကြီး ရွှေဘိုခရိုင်အတွင်း စပါးစိုက်ဧက သုံးသိန်းကျော်ရှိကြောင်း သိရသည်။

(စိုးဝင်း-MLA)

ကမ္ဘာထဲတွင် အသက်ရှင်
သက်ရှိသက်မဲ့ ပတ်ဝန်းကျင်
မိသားစုတွင် စိတ်မှာထား
ထိန်းသိမ်းကြစို့ တို့ကြိုးစား

မိုးသည်းထန်စွာရွာသွန်းမှုကြောင့် မင်းတပ်မြို့တွင်း ကမ်းပါးများပြိုကျ

မင်းတပ် ဇွန် ၂၉

ချင်းပြည်နယ် မင်းတပ်မြို့၌ မိုးသည်းထန်စွာရွာသွန်းမှုကြောင့် မြို့တွင်းရှိ ကမ်းပါးများပြိုကျ၍ ရေမြောင်းများပိတ်ဆို့လျက်ရှိကြောင်းသိရသည်။

မြေပြိုကျ၍ ရေမြောင်းများပိတ်ဆို့မှုကြောင့် မြို့တွင်းလမ်းများ၌ ရေပြည့်ရေလျှံမှုများမရှိစေရေးနှင့် ရေစီးရေလာကောင်းမွန်စေရန် လမ်းဦးစီးဌာနနှင့် မြို့နယ်စည်ပင်သာယာရေးဦးစီးဌာနတို့ပူးပေါင်း၍ အချိန်မီ ပြီးစီးနိုင်ရေး ဆောင်ရွက်ပေးလျက်ရှိပြီး မိုးရာသီအတွင်း သွားလာ ရေးအဆင်ပြေစေရန် ဆက်လက်ဆောင်ရွက် သွားမည်ဖြစ်ကြောင်း လမ်းဦးစီးဌာနမှ တာဝန်ရှိသူ ဦးကျော်မင်း၏ပြောပြချက်အရ သိရသည်။

ခရိုင်(ပြန်/ဆက်)

အခွန်ပညာပေး အလုပ်ရုံဆွေးနွေးပွဲကျင်းပ

သီပေါ ဇွန် ၂၉

ရှမ်းပြည်နယ်(မြောက်ပိုင်း) သီပေါမြို့နယ် အခွန်ဦးစီးဌာနမှကြီးမှူး၍ အခွန်ဆိုင်ရာ အလုပ်ရုံဆွေးနွေးပွဲကို ဇွန် ၂၇ ရက် နံနက် ၉ နာရီက မြို့နယ်အထွေထွေအုပ်ချုပ်ရေးရုံး အစည်းအဝေးခန်းမ၌ကျင်းပရာ မြို့နယ်အခွန်ဦးစီးမှူး ဒေါ်အေးငြိမ်းက ၂၀၁၇ ခုနှစ် ပြည်ထောင်စု၏ အခွန်အကောက်ဥပဒေနှင့် ပင်ရင်းမှ နုတ်ယူပေးသွင်းသည့် ဝင်ငွေဆိုင်ရာအမိန့်ကြော်ငြာစာအမှတ် ၅၁/၂၀၁၇ တို့ကို ရှင်းလင်းဆွေးနွေးသည်။

ထို့နောက် အခမ်းအနားသို့ တက်ရောက်လာသူများက အခွန်နှင့်ပတ်သက်သည့် သိရှိလိုသည်များကို မေးမြန်းကြရာ မြို့နယ်အခွန်ဦးစီးမှူး ဒေါ်အေးငြိမ်းက ပြန်လည်ရှင်းလင်းဖြေကြားခဲ့ကြောင်း သိရသည်။

စိုင်း(သီပေါ)

ကျေးရွာချင်းဆက်ကျောက်ချောလမ်းခင်း

ရွှေကူ ဇွန် ၂၉

ကချင်ပြည်နယ် ရွှေကူမြို့နယ်အတွင်း ၂၀၁၇-၂၀၁၈ ဘဏ္ဍာနှစ် ကျေးလက်ဒေသဖွံ့ဖြိုးတိုးတက်ရေးဦးစီးဌာန ငွေလုံးငွေရင်းရန်ပုံငွေဖြင့် ဆောင်ရွက်မည့် မိုးစစ်-မြို့ကုန်း ကျေးရွာချင်းဆက် ကျောက်ချောလမ်းခင်းခြင်းလုပ်ငန်း (၁/၀) မိုင်၊ နောင်ရင်း-တိန်ဟွန်းကျေးရွာချင်းဆက် ကျောက်ချောလမ်း (၁/၀)မိုင် ခင်းခြင်းလုပ်ငန်းနှင့် ၂၀၁၇-၂၀၁၈ ဘဏ္ဍာနှစ် ပြည်နယ်ဘဏ္ဍာရန်ပုံငွေဖြင့် ဆောင်ရွက်မည့် မိုးစစ်-မြို့ကုန်း ကျေးရွာချင်းဆက်လမ်းအား မြေသားတာပေါင်မြှင့်တင်ခြင်း (၂/၀)မိုင် လုပ်ငန်းဆောင်ရွက်နိုင်ရန်အတွက် ခရိုင်ကျေးလက်ရုံးမှ ဦးစီးအရာရှိ (နည်းပညာ) ဦးယဉ်ခိုင်၊ မံစီမြို့နယ်ဦးစီးမှူး ဦးဌေးမြင့်နှင့် တာဝန်ရှိသူများသည် ဇွန် ၂၅ ရက်က ကွင်းဆင်းစစ်ဆေးခဲ့ကြောင်း သိရသည်။ **(ကြေးမုံ)**

သောက်သုံးရေလုံလောက်စွာရရှိရေးလုပ်ဆောင်မည်

တွန်းဇံ ဇွန် ၂၉

ချင်းပြည်နယ် တွန်းဇံမြို့ပေါ်ရပ်ကွက်များတွင် နေထိုင်သူများ သောက်သုံးရေလုံလောက်စွာရရှိစေရေးအတွက် ဂါလန် ၅၀၀၀၀ ဆံ့ရေလှောင်ကန်များကို မြို့နယ်စည်ပင်သာယာရေးကော်မတီမှ ယခုဘဏ္ဍာရေးနှစ်အတွင်း ငွေကျပ် ၄၉ သန်း အကုန်အကျခံကာ တည်ဆောက်သွားမည်ဖြစ်ကြောင်း သိရသည်။

တွန်းဇံမြို့နယ်တွင် လက်ရှိရေဂါလန် ၅၀၀၀ မှ ၁၀၀၀၀ ဆံ့ ရေလှောင်ကန်ငါးကန်သာရှိပြီး စိမ့်စမ်းရေများကိုသိုလှောင်ကာ အသုံးပြုနေရကြောင်း၊ အသုံးပြုနေသော စိမ့်စမ်းရေကို သိုလှောင်ပြီး ရေပေးဝေနေသည့်ကန်များဖြင့် လုံလောက်စွာမပေးနိုင်ကြောင်း၊ အသစ်ထပ်မံတည်ဆောက်မည်ဆိုပါက ရေကန်ကိုလည်း စိမ့်စမ်းရေမှရေကို သိုလှောင်ကာအသုံးပြုမည်ဖြစ်ရာ စိမ့်စမ်းရေကိုလည်း ရှာဖွေထားပြီးဖြစ်ကြောင်း သိရသည်။

(ဇိုဟေဆာ)

ပဲခူးတိုင်းဒေသကြီးအနောက်ပိုင်း ရွှေတောင်မြို့နယ်၌ ဇွန် ၂၄ ရက်တွင် သွေးလွန်တုပ်ကွေးရောဂါကြိုတင်ကာကွယ်ရေးအတွက် ချုံနွယ်ပိတ်ပေါင်းများရှင်းလင်းခြင်း၊ ဖုံး သွန် လဲ စစ်ဆောင်ရွက်ခြင်း၊ ခြင်ဆေးမှုတ်ခြင်းလုပ်ငန်းများကို မြို့နယ်ဌာနဆိုင်ရာများ၊ ပရဟိတနာရေးကူညီမှုအသင်း၊ အမျိုးသမီးရေးရာ၊ မိခင်ကလေးနှင့် သက်ဆိုင်ရာကျောင်းများမှ ဆရာ ဆရာမများ၊ ကျောင်းသားကျောင်းသူများ စုပေါင်းဆောင်ရွက်ကြစဉ်။ **မြင့်နိုင်(ပြည်)**

ရေပူနှင့်မရမ်းချောင်းအမြဲတမ်းစစ်ဆေးရေးစခန်းများတွင် တရားမဝင်ကုန်စည်များ တားဆီးထိန်းချုပ်ရေးဆောင်ရွက်လျက်ရှိ

နေပြည်တော် ဇွန် ၂၉

တရားမဝင်ကုန်စည်များ တားဆီးထိန်းချုပ်ရေးအတွက် ရေပူနှင့်မရမ်းချောင် အမြဲတမ်းစစ်ဆေးရေးစခန်းတို့ကို ဌာနဆိုင်ရာပူးပေါင်းအဖွဲ့များဖြင့် မတ် ၁ ရက်တွင် စတင်ဖွင့်လှစ်ဆောင်ရွက်ခဲ့ပြီး ဇွန် ၂၈ ရက်တွင် မန္တလေး-မူဆယ် ပြည်ထောင်စုလမ်းမကြီးတစ်လျှောက် ကုန်သွယ်မှုယာဉ် ပို့ကုန် ၆၀၅ စီး၊ သွင်းကုန် ၅၀၂ စီး၊ ရန်ကုန်-မြဝတီ လမ်းမကြီးတစ်လျှောက် ကုန်သွယ်မှုယာဉ် ပို့ကုန် ၅၂ စီး၊ သွင်းကုန် ၁၃၉ စီး ကုန်စည်များသယ်ယူပို့ဆောင်လျက်ရှိသည်။

အဆိုပါ စစ်ဆေးရေးစခန်းများက တင်သွင်း/တင်ပို့သော ကုန်ပစ္စည်းများကို စစ်ဆေးမှုပြုလုပ်ဆောင်ရွက်လျက်ရှိရာ ဇွန် ၂၈ ရက်တွင် ရေပူ အမြဲတမ်း စစ်ဆေးရေးစခန်းက တားဆီးမှုလေးမှု (ခန့်မှန်းတန်ဖိုး ငွေကျပ် ၈၀ သန်းခန့်)၊မရမ်းချောင် အမြဲတမ်းစစ်ဆေးရေးစခန်းက တားဆီးမှုခြောက်မှု (ခန့်မှန်းတန်ဖိုး ငွေကျပ် ၁၁ ဒသမ ၁၉၈၄ သန်းခန့်) စုစုပေါင်းတားဆီးမှု ၁၀ မှု (ခန့်မှန်းတန်ဖိုးငွေကျပ် ၉၁ ဒသမ ၁၉၈၄ သန်းခန့်)ကို သိမ်းဆည်းရမိခဲ့ကြောင်း သိရသည်။

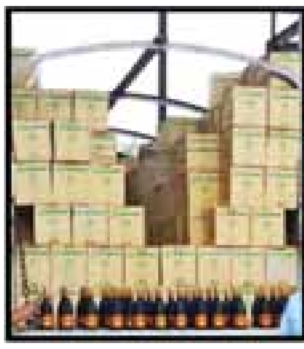

ထူးခြားသိမ်းဆည်းမှုအနေဖြင့် ဇွန် ၂၈ ရက်တွင် မူဆယ်မှ မန္တလေးသို့ သွားရောက်မည့် Nissan UD ၁၂ ဘီးယာဉ်နှင့် ခြောက်ဘီးယာဉ် နှစ်စီးအား ရေပူအမြဲတမ်းစစ်ဆေးရေးစခန်း ပူးပေါင်းစစ်ဆေးရေးအဖွဲ့က တားဆီးရှာဖွေစစ်ဆေးခဲ့ရာ တရားဝင်စာရွက်စာတမ်းအထောက်အထား တစ်စုံတစ်ရာ တင်ပြနိုင်ခြင်းမရှိသော တရုတ်နိုင်ငံထုတ် ခေါက်ဆွဲခြောက် (800)Pkgs၊ ဘီယာ (1000)Pkgs၊ ဝိုင်ပုလင်း (800)Pkgsနှင့် သယ်ဆောင်သည့်ယာဉ်နှစ်စီး (စုစုပေါင်းခန့်မှန်းတန်ဖိုးငွေကျပ် ၈၀ သန်းခန့်)ကို တွေ့ရှိ၍ သိမ်းဆည်းခဲ့ကြောင်း သိရသည်။ **(သတင်းစဉ်)**

မောင်တောမြို့နယ်၌ ရွာသားတစ်ဦး ပျောက်ဆုံး၍ အမှုဖွင့်တိုင်ကြား

နေပြည်တော် ဇွန် ၂၉

ရခိုင်ပြည်နယ် မောင်တောမြို့နယ် ဂြစ်ချောင်း(မြို့ရွာ)နေ ဦးထွန်းမောင်သည် ဇွန် ၂၅ ရက် နံနက် ၉ နာရီတွင် ခရီးထွက်ခွာသွားရာမှ ပြန်လည်မရောက်ရှိဘဲ ပျောက်ဆုံးနေသဖြင့် ဇနီးဖြစ်သူ မငင်းခီး(ခ)မလှညိုက ယမန်နေ့ ညနေပိုင်းက ငါးခူရနယ်မြေစခန်းတွင် အမှုဖွင့်တိုင်ကြားခဲ့ကြောင်း သတင်းရရှိသည်။

(သတင်းစဉ်)

မောင်တောမြို့နယ်၌ သံသယရှိသူ လေးဦးဖမ်းဆီးရမိ

နေပြည်တော် ဇွန် ၂၉

ရခိုင်ပြည်နယ် မောင်တောမြို့နယ်တွင် ဘာသာရေးအဆောက်အအုံအတွင်း၌ ဝတ်ပြုနေသူတစ်ဦးအား လုံ့ဖြင့်ထိုးခဲ့သည့်ဖြစ်စဉ်တွင် ပါဝင်ပတ်သက်ကြောင်း သံသယရှိသူ လေးဦးအား ဇွန် ၂၇ ရက်က ဖမ်းဆီးရမိခဲ့သည်။

မောင်တောမြို့နယ် လိပ်ရမြောက်ရွာအတွင်း လုံခြုံရေးတပ်ဖွဲ့ဝင်များ လှည့်ကင်းဆောင်ရွက်စဉ် ဘာသာရေးအဆောက်အအုံ၌ အီနုစ်ဆိုသူအား လူတစ်စုက ချုပ်နှောင်ပြီး လှံဖြင့်ထိုးခဲ့သည့် ဖြစ်စဉ်တွင် ပါဝင်ပတ်သက်သည်ဟု သံသယရှိသူ လိပ်ရမြောက်ရွာနေ အန္နဝါအီစွလာမ် အပါအဝင်လေးဦးအား ဇွန် ၂၇ ရက် မွန်းလွဲပိုင်းက ဖမ်းဆီးရမိခဲ့ခြင်းဖြစ်ကြောင်း သတင်းရရှိသည်။

(သတင်းစဉ်)

မင်္ဂလာဒုံမြို့နယ်တွင် ဖြစ်ပွားခဲ့သော လေးလောင်းပြိုင်လူသတ်မှုနှင့်ပတ်သက်၍ သတင်းထုတ်ပြန်

နေပြည်တော် ဇွန် ၂၉

မင်္ဂလာဒုံမြို့နယ် ထောက်ကြန့်နယ်မြေရဲစခန်းအပိုင်တွင် ဖြစ်ပွားခဲ့သော လေးလောင်းပြိုင်လူသတ်မှုနှင့် ပတ်သက်၍ မြန်မာနိုင်ငံရဲတပ်ဖွဲ့မှ သတင်းတစ်ရပ် ထုတ်ပြန်လိုက်သည်။

သတင်းထုတ်ပြန်ချက်တွင် မင်္ဂလာဒုံမြို့နယ် ရွှေနံ့သာကျေးရွာအုပ်စု ပတ္တမြားမြို့သစ် မြအေးချမ်းသာလမ်း အမှတ် (မရှိ)ကျူးကျော်နေ ဒေါ်ရီရီနွဲ့သည် ဇွန် ၂၀ ရက် နံနက် ၆ နာရီခန့်တွင် ရွှေပြည်သာမြို့နယ်မှ ပြန်လာစဉ် ခြံဝင်းတံခါးနှင့် အိမ်ရှေ့တံခါးမကြီးမှာ ပိတ်ထားသဖြင့် အိမ်နီးချင်း မခင်မာချို၊ မအိဖြူနှင့် ကိုကျော်ရွှေတို့နှင့်အတူ ခေါင်းရင်းဘက်ရှိ ပြတင်းတံခါးမှတစ်ဆင့် နေအိမ်အတွင်း ဝင်ရောက်ကြည့်ရှုရာ သားမက်ဖြစ်သူ စိုးနောင်(၃၇)နှစ်နှင့် မြေးဖြစ်သူ မောင်ဟန်သူရ (၁၃)နှစ်တို့သည် အိမ်ရှေ့ခန်း၌ လည်းကောင်း၊ သမီးဖြစ်သူ မချယ်ရီပွင့်(၃၄)နှစ်သည် မီးဖိုခန်း၌ လည်းကောင်း၊ မြေးဖြစ်သူ မောင်စွမ်းထက်မြတ်(၈)နှစ်သည် အိပ်ခန်းအတွင်းရှိ အိပ်ရာပေါ်တွင် လည်းကောင်း၊ ဓားဒဏ်ရာများဖြင့် သေဆုံးနေသည်ကို တွေ့ရှိခဲ့သဖြင့် ထောက်ကြန့်နယ်မြေရဲစခန်း၌ အမှုဖွင့်လှစ်ခဲ့ပြီး မှုခင်းရဲတပ်ဖွဲ့မှ စစ်ဆေးခဲ့ကြောင်း ဖော်ပြထားသည်။

သေဆုံးသူ စိုးနောင်မှာ ဧည့်ခန်းအတွင်း၌ အဝတ်အစားမပါရှိဘဲ ပက်လက်အနေအထားဖြင့် ရင်ဘတ်တွင် ဓားသွားကန့်လန့်ထိုးသွင်းဒဏ်ရာ(၄)ချက်၊ ဇနီးဖြစ်သူ မချယ်ရီပွင့်မှာ မီးဖိုချောင်ခန်းအတွင်း၌ မျက်နှာ၊ ရင်ဘတ်၊ ကျောတို့၌ ဓားထိုးသွင်းဒဏ်ရာ ၁၂ ချက်၊ သားအကြီးဖြစ်သူ မောင်ဟန်သူရမှာ ဧည့်ခန်းအတွင်း၌ ယာဘက်နံစောင်းတွင် ဓားထိုးသွင်းဒဏ်ရာ ငါးချက်နှင့် သားငယ်ဖြစ်သူ မောင်စွမ်းထက်မြတ်မှာ အိပ်ခန်းအတွင်း အိပ်ရာပေါ်၌ ဓားသွားကန့်လန့် ထိုးသွင်းဒဏ်ရာ လေးချက်တို့ဖြင့် တွေ့ရှိခဲ့ပြီး သေဆုံးသူ စိုးနောင်၏ ဝဲဘက်လက်အနီးတွင် အရိုးလေးလက်မ၊ အသွားခုနစ်လက်မရှိ သတ္တုလက်ကိုင် တပ်ဆင်ထားသော သွေးစွန်းနေသည့် သက်သေခံဓား တစ်ချောင်းကို တွေ့ရှိသိမ်းဆည်းရရှိခဲ့ကြောင်း။

ထို့ပြင် သေဆုံးသူ စိုးနောင်၏ အလောင်းအနီးရှိ သွေးကွက်အတွင်း၌ ခြေရာအချို့နှင့် သေဆုံးသူ မောင်စွမ်းထက်မြတ်၏ ခုတင်ဘေးရှိ သွေးစွန်းနေသော ကြမ်းပြင်ပေါ်၌ ဖိနပ်ရာတစ်ခု၊ သွေးများ ပေကျံနေသည့် စွပ်ကျယ်တစ်ထည်နှင့် သွေးများပေကျံနေသည့် ခြင်ထောင်အား သက်သေခံ အထောက်အထားများအဖြစ် သိမ်းဆည်းရရှိခဲ့သည်။ နေအိမ်အတွင်းသို့ ပြစ်မှုကျူးလွန်သူများ ဝင်/ထွက်နိုင်သည့် လမ်းကြောင်းနှင့် ထူးခြားသည့် သဲလွန်စများ မတွေ့ရှိသော်လည်း နေအိမ်ဧည့်ခန်းအတွင်းရှိ စားပွဲပေါ်တွင် ဖြစ်စဉ်မဖြစ်ပွားမီညက သေဆုံးသူ မချယ်ရီပွင့်၏ ဖခင် ဦးခွန်နောင် ပေးထားသော ငွေစက္ကူရောရာ ကျပ် ၁၀၅၀၀၀ မှာလည်း ပုံမပျက်ရှိနေခြင်း၊ သေဆုံးသူ မချယ်ရီပွင့်မှာ စိန်နားကပ် ဝတ်ဆင်ထားခြင်းတို့ကြောင့် ပစ္စည်းတစ်စုံတစ်ရာ ရယူလိုမှုကြောင့် လူသတ်လုယက်ခံရခြင်းမဟုတ်ကြောင်း ယူဆနိုင်သည်ဟု ဖော်ပြထားသည်။

သက်သေခံဓား

လူမှုကွန်ရက်ပေါ်တွင် ပျံ့နှံ့ခဲ့သည့် လေးလောင်းပြိုင်လူသတ်မှုနှင့် ပတ်သက်သည့် မသင်္ကာဖွယ်လူသုံးဦး၏ ဓာတ်ပုံမှာ တရားလိုဒေါ်ရီရီနွဲ့၏ ထွက်ဆိုချက်အရ ဖြစ်စဉ်မဖြစ်ပွားမီ တစ်ပတ်ကျော်ခန့်က မချယ်ရီပွင့်သည် နေအိမ်အတွင်း ရှိနေစဉ် အိမ်အရှေ့ဘက် ခြံစည်းရိုး၌ ဓာတ်ပုံရိုက်နေသော လူ(၃)ဦးအား မသင်္ကာသဖြင့် မချယ်ရီပွင့်မှ လက်ကိုင်ဖုန်းဖြင့် ဓာတ်ပုံရိုက်ယူထားခဲ့ခြင်းဖြစ်၍ ဆက်လက်စုံစမ်းဖော်ထုတ်ဆဲဖြစ်ကြောင်းနှင့် သေဆုံးသူ စိုးနောင်သည် ရွှေပြည်သာမြို့နယ် (၁၈)ရပ်ကွက် ဆိပ်ကမ်းသာလမ်းရှိ သဲ/ကျောက် အရောင်းဆိုင်ဖွင့်လှစ်ထားသူ ဦးမြင့်ကြိုင်၊ ဒေါ်တင်တင်ငြိမ်းတို့ထံမှ အုတ်/သဲ/ကျောက်များကို အကြွေးဝယ်ယူပြီး ၂၀၁၆ ခုနှစ် နှစ်ဆန်းပိုင်းတွင် ငွေကျပ် ၂၇ သိန်း အကြွေးတင်ရာ ဒေါ်တင်တင်ငြိမ်းမှ ဖုန်းဖြင့် အကြိမ်ကြိမ်တောင်းခံမှုကြောင့် ၂၀၁၆ ခုနှစ် ဖေဖော်ဝါရီ ၂၀ ရက်တွင် စိုးနောင်မှ ငွေကျပ် ၁၀ သိန်း ပေးဆပ်ခဲ့ကြောင်း စစ်ဆေးသိရှိရသည်။

ဖြစ်စဉ် ဖြစ်ပွားသည့် အိမ်ခြံဝင်းအတွင်းနှင့် အပြင်တို့တွင် စစ်ဆေးချက်များအရ သေဆုံးသူ မိသားစုတို့ ဗေဒင်၊ ယတြာချေထားသော ပစ္စည်းများ၊ သေဆုံးသူ မချယ်ရီပွင့်၏ ခြေဖဝါးနှစ်ဖက်တွင် အကြွေးပေးရန်ရှိသူ၏ အမည်အား မင်ဖြင့်ရေးသား၍ ယတြာချေထားမှုများ၊ နေအိမ်ဗီရိုအတွင်းမှ မှော်၊ ကဝေ၊ သရဲ၊ တစ္ဆေ၊ ဝိဇ္ဇာဉ်နှင့် ဂမ္ဘီရအကြောင်းအရာပါ စာအုပ်များတွေ့ရှိသိမ်းဆည်းရရှိခဲ့သည်။ အမှုစစ် ရဲတပ်ဖွဲ့အနေဖြင့် တရားလိုနှင့် လွတ်လပ်သောသက်သေ ၁၅၆ ဦး၊ သင်္ကာမကင်းသူ ခုနစ်ဦးတို့အား အသေးစိတ်စိစစ်ခဲ့ရာ အမှုနှင့်ဆက်စပ်သည့် အခြင်းအရာများ ကျူးလွန်သည့် အချက်အလက်အထောက်အထား တစ်စုံတစ်ရာ ပေါ်ပေါက်ခြင်းမရှိခဲ့ကြောင်း သိရသည်။

သက်သေခံ ခြေရာများမှာ သေဆုံးသူ စိုးနောင်၏ ခြေရာများ ဖြစ်ပြီး ခုတင်ဘေးတွင် တွေ့ရှိသော ဖိနပ်ရာမှာ တရားလို ဒေါ်ရီရီနွဲ့၏ ဖိနပ်ရာဖြစ်ကြောင်း အတည်ပြုနိုင်ခဲ့ကာ သေဆုံးသူ မချယ်ရီပွင့်သည် တစ်ခါတစ်ရံတွင် အရက်နှင့် ဝိုင်ကိုသောက်လေ့ရှိပြီး နေအိမ်ထမင်းစားခန်းတွင် သောက်လက်စ Grand Royal ဝီစကီပုလင်း၌ အရက်လေးပုံတစ်ပုံကျန်ရှိမှုနှင့် ရေခဲသေတ္တာအတွင်း၌ ဝိုင်အသစ်နှစ်ပုလင်းတို့ တွေ့ရှိခဲ့သည်။ ဓာတုဗေဒဝန်ရုံး၏ စစ်ဆေးချက်အရ စိုးနောင်၏ အစာအိမ်အရည်တွင် အရက်ပါဝင်မှု မတွေ့ရှိရဘဲ မချယ်ရီပွင့်၏ အစာအိမ်အရည်တွင် အရက်ပါဝင်မှု (သုည ဒသမ ၁၆)ရာခိုင်နှုန်းတွေ့ရှိခဲ့ကြောင်း ထုတ်ပြန်ချက်တွင် ဖော်ပြထားသည်။

သေဆုံးသူ စိုးနောင်အနီးမှ တွေ့ရှိခဲ့သောဓားမှာ စိုးနောင်၏ ကိုယ်ပိုင်ဓားဖြစ်ကြောင်း အတည်ပြုနိုင်ခဲ့ပြီး ယင်းဓားရိုးတွင် စိုးနောင်၏ DNA စိစစ်တွေ့ရှိရခြင်း၊ ဓားသွားပေါ်ရှိ သွေးများမှာလည်း စိုးနောင်၊ မချယ်ရီပွင့်၊ မောင်ဟန်သူရနှင့် မောင်စွမ်းထက်မြတ်တို့၏ DNA များသာ တွေ့ရှိခဲ့သည်။ သက်သေခံသိမ်းဆည်းရမိထားသော စွပ်ကျယ်မှာ သေဆုံးသူ စိုးနောင်၏ စွပ်ကျယ်ဖြစ်ပြီး စွပ်ကျယ်အား ချွတ်၍ သုတ်ထားသည့် အနေအထားဟုယူဆခဲ့ရသည်။ ထို့ပြင် စွပ်ကျယ်တွင် ဓားဖြင့်ထိုးထားသော အပေါက်အရာ မရှိဘဲ ခြင်ထောင်ရှိ သွေးများနှင့် စွပ်ကျယ်တွင် ပေကျံနေသည့်သွေးများကို DNA စစ်ဆေးခဲ့ရာ သေဆုံးသူ လေးဦးတို့၏ DNA သာတွေ့ရှိရပြီး အခြားပြင်ပ DNA မတွေ့ရကြောင်း စစ်ဆေးတွေ့ရှိရသည်ဟု ဖော်ပြထားသည်။

သေဆုံးသူ စိုးနောင်၏ ဝဲဘက်လက်သန်းတွင် သွေးခြေဥဒဏ်ရာ တွေ့ရှိရသဖြင့် မှုခင်းဆရာဝန်မှစစ်ဆေးရာ သက်သေခံဓား၏ သတ္တုအရိုးအား တင်းကြပ်စွာကိုင်ဆောင်၍ အချက်ပေါင်းများစွာထိုးစဉ် ရရှိနိုင်သော သွေးခြေဥဒဏ်ရာဖြစ်ကြောင်းနှင့် သေဆုံးသူ စိုးနောင်မှာ ဘယ်သန်ဖြစ်ကြောင်း၊ သေဆုံးသူ တစ်ဦးချင်းစီတွင် တွေ့ရှိရသော ဓားဒဏ်ရာများမှာ သိမ်းဆည်းရမိခဲ့သည့် သက်သေခံဓားဖြင့် ထိုးသွင်းရရှိခဲ့သော ဒဏ်ရာများဖြစ်ကြောင်း အတည်ပြုနိုင်ခဲ့သည်။ ထို့ပြင် သေဆုံးသူ စိုးနောင်၏ ကိုယ်ပေါ်တွင် တွေ့ရှိရသော ကန့်လန့်ပုံ ဓားထိုးသွင်းဒဏ်ရာလေးချက်မှာလည်း သေဆုံးသူအနေဖြင့် ပုံမှန်မဟုတ်သော စိတ်ခံစားမှုမျိုးဖြစ်ပေါ်ချိန်၌ မိမိကိုယ်ကို ထိုးသွင်းရရှိသည့် ဒဏ်ရာဖြစ်ကြောင်း မှုခင်းဆရာဝန်ကြီးမှ အတည်ပြုပြောကြားခဲ့သည့်အပြင် အလားတူ အခြားသာဓကဖြစ်စဉ် မှုခင်းများလည်းရှိကြောင်း။

သေဆုံးသူ စိုးနောင်သည် ဒဿနိကဗေဒဘွဲ့ရရှိထားသူဖြစ်ပြီး စိတ်မြန်လက်မြန် ဆောင်ရွက်တတ်သူဖြစ်ကြောင်း၊ တုတ်/ဓားလက်နက်ကိုင်ဆောင်တတ်သည့် အလေ့အထရှိကြောင်း၊ ၎င်းတို့ဇနီးမောင်နှံသည် အိမ်ထောင်မပြုမီအချိန်မှစ၍ သေဆုံးချိန်အထိ အိမ်ထောင်ရေး ပြဿနာများ၊ လူမှုရေး ပြဿနာများရှိနေခဲ့ကြောင်း၊ အခင်းမဖြစ်မီ သုံးလခန့်မှစ၍ မိသားစု စီးပွားရေး အကြပ်အတည်းများ ကြုံတွေ့နေရကြောင်း၊ ၎င်းတို့မကြာခဏ စကားများမှုရှိကြောင်း၊ ထိုအချက်များအပေါ်တွင် အကြောင်းပြု၍ စိုးနောင်သည် အအိပ်အစားပျက်မှုများ၊ စိတ်မတည်ငြိမ်မှုများ ဖြစ်ပေါ်လျက်ရှိကြောင်း ပတ်ဝန်းကျင်သက်သေများ၏ ထွက်ဆိုချက်များအရ သိရှိရသည်။

ထို့ပြင် ၎င်းတို့မိသားစု၏ အိမ်ထောင်ရေး၊ လူမှုရေးပြဿနာများအား ကောင်းစွာသိရှိသူ ရှစ်ဦးမှလည်း သက်ဆိုင်ရာတရားရုံးတွင် ကြိုတင်ထွက်ဆိုချက်များ ပြည့်စုံစွာထွက်ဆိုပေးထားပြီး ဖြစ်ကြောင်းနှင့် သက်သေ၊ ကျွမ်းကျင်သူပညာရှင်များ၊ သက်မဲ့သက်သေအထောက်အထားများမှ စစ်ဆေးပေါ်ပေါက်ချက်များအရ အမှုအား ဥပဒေနှင့်အညီ ဆက်လက်ဆောင်ရွက်သွားမည်ဖြစ်ကြောင်း သိရသည်။ **(သတင်းစဉ်)**

တောင်ဥက္ကလာပမြို့နယ် စာတိုက်မှတ်တိုင်အနီး YBS ခရီးသည်တင်ယာဉ်တစ်စီးမီးလောင်မှုဖြစ်ပွား

ရန်ကုန် ဇွန် ၂၉

တောင်ဥက္ကလာပမြို့နယ် ဘေလီမှ သီရိမင်္ဂလာဈေးဘက်သို့ပြေးဆွဲသော YBS ခရီးသည်တင်ယာဉ်တစ်စီးမှာ တောင်ဥက္ကလာပမြို့နယ် စာတိုက်မှတ်တိုင်အနီး၌ ယနေ့နံနက်ပိုင်းက မီးလောင်မှုဖြစ်ပွားခဲ့ကြောင်းသိရသည်။

ဖြစ်စဉ်မှာ ယနေ့နံနက် ၉ နာရီ ၁၃ မိနစ်ခန့်က ဘေလီမှ သီရိမင်္ဂလာဈေးဘက်သို့ပြေးဆွဲသော ယာဉ်မောင်း ကိုနန်းဝင်း မောင်းနှင်လာသည့် မြန်မာ့စီးပွားရေးဦးပိုင်လီမိတက်၊ ဗန္ဓုလသယ်ယူပို့ဆောင်ရေးမှ ယာဉ်အမှတ်(2C/....)YBS (38)ယာဉ်လိုင်း စီးတီးဘတ်စ်မစ်ဆူဘီရှီ ဝါနီကျားရောင်ယာဉ်မှာ တောင်ဥက္ကလာပမြို့နယ် (၇)ရပ်ကွက် သစ္စာလမ်းဆုံအနီး သစ္စာလမ်းမကြီးအပေါ် ဖြတ်သန်းမောင်းနှင်ခိုက် အင်ဂျင်သို့သွယ်တန်းထားသောဂက်စ်ပိုက်လိုင်းပြုတ်ပြီး အင်ဂျင်အပူနှင့်ဂက်စ်တို့ထိတွေ့ကာ မီးစတင်လောင်ကျွမ်းခဲ့ခြင်းဖြစ်သည်။ မီးလောင်မှုဖြစ်ပွားရာနေရာသို့ တောင်ဥက္ကလာပမြို့နယ် မီးသတ်စခန်းမှ ဒုတိယမီးသတ်ဦးစီးမှူး ဦးမိုးသီဟဇော်ဦးဆောင်၍ မီးငြိမ်းသတ်ယာဉ်နှစ်စီး၊ ရေသယ်ယာဉ် တစ်စီးဖြင့် ငြိမ်းသတ်ခဲ့ရာ နံနက် ၉ နာရီ မိနစ် ၂၀ တွင်မီးထိန်းနိုင်ခဲ့ပြီး နှစ်မိနစ်အကြာတွင် မီးငြိမ်းခဲ့ကြောင်း သိရသည်။

ယာဉ်ပေါ်လိုက်ပါလာသောခရီးသည်အချို့မှာ ယာဉ်ပေါ်မှ ထွက်ပြေးခိုက် အနည်းငယ်ပွန်းပဲ့ဒဏ်ရာရရှိခဲ့ကြောင်းသိရပြီး မီးလောင်မှုကြောင့် အင်ဂျင်အခန်းရှိ ဝါယာကြိုးအနည်းငယ်၊နောက်အတွင်းဘက်တာယာ နှစ်လုံး၊တစ်ယောက်ထိုင်ဖိုင်ဘာထိုင်ခုံ လေးခုံမှာ မီးလောင်ခံရသောကြောင့် ယာဉ်မောင်း ကိုနန်းဝင်း(၂၄)နှစ်အား တောင်ဥက္ကလာပမြို့မရဲစခန်းက အရေးယူဆောင်ရွက်ထားကြောင်း သိရသည်။

(စိုးဝင်း-MLA)

ကွန်ဖက်ဒရေးရှင်းဖလား တတိယနေရာလုပွဲတွင် စီရိုနယ်လ်ဒို ပါဝင်မည်မဟုတ်

မေလဲ့သင်း ရေးသားသည်

ပေါ်တူဂီအသင်းခေါင်းဆောင် စီရိုနယ်လ်ဒိုမှာ ပြီးခဲ့သည့် ရက်ပိုင်းအတွင်းက မွေးဖွားခဲ့သည့် အမြွှာသားငယ်နှစ်ဦးကို ပြန်လည်ကြည့်ရှုမည်ဖြစ်သဖြင့် လာမည့် တနင်္ဂနွေနေ့တွင် ကစားမည့် ကွန်ဖက်ဒရေးရှင်းဖလား တတိယနေရာလုပွဲတွင် ပါဝင်ယှဉ်ပြိုင်မည်မဟုတ်ကြောင်း အတည်ပြုလိုက်ပြီဖြစ်သည်။

စီရိုနယ်လ်ဒိုက ပေါ်တူဂီအသင်းအတွက် ဝင်ရောက်ကစားပေးနေသည့် ကွန်ဖက်ဒရေးရှင်းပြိုင်ပွဲအတွင်းမှာပင် အမြွှာသားငယ်နှစ်ဦးကို မွေးဖွားခဲ့ကြောင်း သူ၏ ဖေ့ဘွတ်စာမျက်နှာပေါ်မှတစ်ဆင့် ရေးသားအတည်ပြုခဲ့ခြင်းဖြစ်သည်။

စီရိုနယ်လ်ဒိုက နိုင်ငံလက်ရွေးစင်အသင်းအတွက် ဝင်ရောက်ကစားခဲ့ရသည့် အချိန်အတွင်း ရင်သွေးနှစ်ဦး မွေးဖွားခဲ့သော်လည်း နိုင်ငံအသင်းအတွက် ကိုယ်၊ စိတ် နှစ်ပါးစလုံးကို မြှုပ်နှံကစားခဲ့ရကြောင်းကို ရေးသားခဲ့ပြီး "ပေါ်တူဂီအသင်းဥက္ကဋ္ဌကရော အသင်းတာဝန်ရှိသူတွေကရော ဒီနေ့ ကျွန်တော်တို့အပေါ် ထိတွေ့အားပေးမှုပြုခဲ့တာကို ဘယ်တော့မှမမေ့ပါဘူး။ ကျွန်တော့်ကလေးလေးတွေနဲ့ တွေ့ဆုံရတော့မှာကိုတော့ တကယ်ကို ပျော်ရွှင်ရပါတယ်" ဟု ဖေ့ဘွတ်စ်စာမျက်နှာထက်တွင် ရေးသားခဲ့သည်။

စီရိုနယ်လ်ဒိုက ချီလီအသင်းကို ပင်နယ်တီ အဆုံးအဖြတ်ဖြင့် အရေးနိမ့်ခဲ့ရခြင်းအတွက် စိတ်ပျက်မိကြောင်း ဆိုခဲ့သလို တတိယနေရာလုပွဲကို ပါဝင်တော့မည်မဟုတ်ကြောင်း အတည်ပြုခဲ့သည်။ အစောပိုင်းက အငှားကိုယ်ဝန်ဖြင့် အမြွှာသားတစ်ဦး၊ သမီးတစ်ဦး မွေးဖွားခဲ့သည်ဟု သတင်းများထွက်ပေါ်ခဲ့သော်လည်း ယခုမူ သားယောကျ်ားလေးနှစ်ဦးသာ ဖြစ်နေခြင်းဖြစ်သည်။ စီရိုနယ်လ်ဒိုတွင် ခရစ္စတီယာနို ဂျူနီယာ အမည်ရ သားတစ်ဦးရှိနှင့်နေပြီဖြစ်ပြီး ယခုဇွန်လအတွင်းမှာပင် အသက်ခုနစ်နှစ်ပြည့်မြောက်ခဲ့ပြီဖြစ်သည်။ ထို့ပြင် စီရိုနယ်လ်ဒို၏ ချစ်သူ အသက်(၂၂)နှစ်အရွယ် ဂျော်ဂျီနာ ရိုဒီရီဂွက်ဇ်မှာလည်း ကိုယ်ဝန်ငါးလလွယ်ထားရပြီဖြစ်ကြောင်း သတင်းများထွက်နေရာ ယင်းကိစ္စရပ်သာ မှန်ကန်သည်ဆိုပါက စီရိုနယ်လ်ဒိုမှာ တစ်နှစ်အတွင်း ကလေးသုံးဦး ထပ်တိုးပိုင်ဆိုင်သည့် ဖခင်ဖြစ်လာမည်ဖြစ်သည်။

လာကာဇက်တီကို ခေါ်ယူနိုင်ခဲ့ပြီးဖြစ်သည်ဟူသော သတင်းများကို အာဆင်နယ်အသင်းငြင်းဆန် လီမာကိုသာ ခေါ်ယူနိုင်ပါက ဆန်းချက်ဇ်ကို လက်လွှတ်ခံဖွယ်ရှိ

အာဆင်နယ်အသင်းသည် တိုက်စစ်မှူး လာကာဇက်တီကို ခေါ်ယူနိုင်ခဲ့ပြီးဖြစ်သည်ဟူသော ဖော်ပြနေမှုများကို ငြင်းဆန်ပယ်ချခဲ့ပြီး သဘောတူညီချက်ရရှိရန် ရှေ့တိုးလုပ်ဆောင်နေသည်ဟုသာ တုံ့ပြန်ခဲ့သည်။ အာဆင်နယ်အသင်းအနေဖြင့် လိုင်ယွန်တိုက်စစ်မှူး လာကာဇက်တီကို ခေါ်ယူနိုင်ခဲ့ပြီးနောက် အသင်း၏ တိုက်စစ်မှူး ဂျရူးကို ပြန်လည်ရောင်းချမည်ဟု သတင်းများထွက်လာခြင်းအပေါ် အာဆင်နယ်အသင်းဘက်မှ ငြင်းဆန်လိုက်ခြင်းဖြစ်သည်။

အာဆင်နယ်အနေဖြင့် တိုက်စစ်မှူး လာကာဇက်တီကို ကလပ်အသင်း စံချိန်တင်ကြေးပေါင် ၄၄ သန်းကျော်ဖြင့် ခေါ်ယူရန် သဘောတူညီမှု ရရှိခဲ့ပြီးဖြစ်သည်ဟု သတင်းများထွက်လာချိန်တွင် လိုင်ယွန်ဥက္ကဋ္ဌက လာကာဇက်တီကို ယခုနှစ်အတွင်း ရောင်းချရန် ဆန္ဒမရှိကြောင်း ချက်ချင်းဆိုသလို တုံ့ပြန်လိုက်သည်။ သို့သော် အာဆင်နယ်နှင့် နီးစပ်မှုရှိသည့် အသိုင်းအဝိုင်း၏ အဆိုအရ လာကာဇက်တီကို ပေါင် ၅၇ သန်းဖြင့် ခေါ်ယူရန် နီးစပ်နေပြီဖြစ်ကြောင်း သိရသည်။

အာဆင်နယ်အသင်းသည် ယခုနှစ်တွင် တိုက်စစ်ကစားသမားများအားဖြည့်မှုကို ဦးစားပေးဆောင်ရွက်နေပြီး ထူးခြားချက်တစ်ရပ်မှာ ဦးစားပေးပစ်မှတ်တိုက်စစ်ကစားသမားများမှာလည်း ပြင်သစ်ကစားသမားများသာဖြစ်နေခြင်းဖြစ်သည်။ နည်းပြ ဝင်းဂါးက တိုက်စစ်ပိုင်းအတွက် လိုင်ယွန်တိုက်စစ်မှူး လာကာဇက်တီ၊ မန်ယူတိုက်စစ်မှူး မာရှယ်လ်၊ မိုနာကို တိုက်စစ်ကစားသမားများဖြစ်သည့် မက်ပီနှင့် လီမာတို့ကို တစ်ပြိုင်နက်ကမ်းလှမ်းထားခြင်းဖြစ်သည်။ အာဆင်နယ်သည် မိုနာကို တောင်ပံတိုက်စစ်မှူး လီမာကို ကနဦး ပေါင် ၂၇ သန်းဖြင့် ကမ်းလှမ်းမှု ပယ်ချခံခဲ့ရပြီးနောက်တွင် ယခု နောက်တစ်ကြိမ် ပေါင် ၃၅ သန်းဖြင့် ထပ်မံကမ်းလှမ်းခဲ့ရာ ခေါ်ယူနိုင်ရန်နီးစပ်မှုရှိသည့် အနေအထားကို ရောက်ရှိသွားခဲ့ခြင်းဖြစ်သည်။

အာဆင်နယ်သည် လီမာကို ရရှိပါက တိုက်စစ်မှူး ဆန်းချက်ဇ်ကို ပေါင်သန်း ၆၀ ဖြင့် လက်လွှတ်ခံရန်ရှိနေသော်လည်း အကြောင်းချင်းရာများစွာပေါ်မူတည်ပြီးမှ ဖြစ်မြောက်ဖွယ်ရှိမည့် အပြောင်းအရွှေ့သာဖြစ်သည်။ အထူးသဖြင့် ပရီမီယာလိဂ် ပြိုင်ဘက်အသင်းတစ်သင်းသို့ မရောက်ရှိရေး တားဆီးမည့် သဘောပင်ဖြစ်သည်။

ပင်နယ်တီသုံးလုံးကာကွယ်နိုင်မှုကြောင့် ချီးကျူးမှုများရရှိနေသည့် ဘရာဗို

မန်စီးတီးဂိုးသမား ဘရာဗိုသည် ချီလီအသင်းက ပေါ်တူဂီအသင်းကိုအနိုင်ရရှိသည့် ကွန်ဖက်ဒရေးရှင်းဖလားပြိုင်ပွဲတွင် ပေါ်တူဂီအသင်း၏ ပင်နယ်တီသွင်းဂိုးသုံးဂိုးကို ကာကွယ်နိုင်ခဲ့ပြီးနောက် တွစ်တာ၊ ဖေ့စ်ဘွတ်စ်တို့ကဲ့သို့သော လူမှုကွန်ရက်စာမျက်နှာများတွင် ချီးကျူးမှုများ ပလူပျံအောင် ရရှိနေသလို ချီလီအသင်းနည်းပြ ပစ်ဇီကလည်း "အံ့အားသင့်ဖွယ်ကောင်းသော ဘရာဗို"ဟု အမည်နာမတပ်ကာ ချီးကျူးခဲ့သည်။

ဘရာဗိုမှာ ပေါ်တူဂီအသင်းကန်သွင်းသည့် ပင်နယ်တီ သုံးလုံးစလုံးကို လက်စွမ်းပြကာကွယ်သွားရာ ပေါ်တူဂီအသင်းစူပါစတား စီရိုနယ်လ်ဒိုမှာ ပင်နယ်တီကန်သွင်းခွင့်ပင် မရရှိလိုက်ဘဲ ချီလီအသင်းကိုအရှုံးပေးခဲ့ရခြင်းဖြစ်သည်။ ဘရာဗိုမှာ အဆိုပါ ပွဲစဉ်အတွက် ပယ်နယ်တီကာကွယ်မှုကို အထူးလေ့ကျင့်ခဲ့ပြီး ကွာရက်စ်မာ၊ မော်တင်ဟိုနှင့် နာနီတို့၏ ပင်နယ်တီကန်သွင်းမှု အံ့အားသင့်ဖွယ်ကောင်းလောက်အောင် ကာကွယ်နိုင်ခဲ့ခြင်းဖြစ်သည်။ ချီလီအတွက် ဗီဒယ်လ်၊ အာရန်ဂွက်ဇ်နှင့် ဆန်းချက်ဇ်တို့မှာလည်း ပင်နယ်တီကို အမှားအယွင်းမရှိ ကန်သွင်းနိုင်ခဲ့သော်လည်း ဘရာဗို၏ လက်စွမ်းအပေါ် အံ့အားသင့်မိကြောင်း နည်းပြ ပစ်ဇီက သီးခြားချီးကျူးစကားဆိုခဲ့ခြင်းဖြစ်သည်။

ဘရာဗိုမှာ ပြီးခဲ့သည့်နှစ် နွေဈေးကွက်အတွင်း ဘာစီလိုနာအသင်းမှ မန်စီးတီးအသင်းသို့ ပြောင်းရွှေ့လာပြီးနောက် ဘောလုံးကိုင်ကစားလွန်းမှုကြောင့် မလိုလားအပ်သည့် ပြစ်ဒဏ်များကျူးလွန်မှုရှိခဲ့သလို ဂိုးကာကွယ်မှုအပိုင်းတွင် လစ်ဟင်းမှုများရှိခဲ့ရာ အင်္ဂလန်မီဒီယာများ၏ အပြင်းအထန်ဝေဖန်မှုကို ရရှိခဲ့သည်။ အင်္ဂလန်မီဒီယာများက အင်္ဂလန်နံပါတ်(၁) ဂိုးသမား ဂျိုးဟတ်ကို တိုရီနိုအသင်းသို့ အငှားချကစားသမားဘဝ ရောက်စေခဲ့သည့် ဘရာဗိုကို မျက်စိဒေါက်ထောက်လိုက်ကြည့်ကာ ပြစ်တင်ဝေဖန်ခဲ့မှုကြောင့် ဘရာဗိုမှာ လက်စွမ်းအတက်အကျ အလွန်လျင်မြန်ခဲ့ပြီး သူ၏ သာမန်လက်စွမ်းအောက် ကျရောက်ခဲ့ရသည်။

ယခုပွဲအပြီး တွစ်တာစာမျက်နှာပေါ်တွင် "ဂွါဒီယိုလာရဲ့ ချဉ်းကပ်မှုက မှန်ပါတယ်" "တကယ့်ကို ချီးကျူးဖို့ကောင်းတဲ့ဂိုးသမားပဲ"စသဖြင့် အကောင်းဘက်မှ ချီးမွမ်းမှုများကို ရရှိခဲ့သည်။

ဘရာဗိုမှာ အမှန်တကယ်တွင် ပင်နယ်တီကန်သွင်းမှု သုံးကြိမ်ကိုသာမက သာမန်ပွဲကစားချိန် မိနစ် ၉၀ နဲ့ အချိန်ပို မိနစ် ၃၀ တွင်လည်း ပေါ်တူဂီအသင်း၏ သေချာပေါက်ဂိုးရရှိနိုင်မည့် အခွင့်အရေး သုံးကြိမ်လောက်ကို ကာကွယ်နိုင်ခဲ့သေးသည်။ ပွဲအပြီးသတင်းစာရှင်းလင်းပွဲတွင် ဒဏ်ရာရရှိသွားသည်ဟု ထုတ်ဖော်ပြောကြားခဲ့သော်လည်း ဇူလိုင် ၃ ရက်တွင်ကစားမည့် ဗိုလ်လုပွဲတွင် ဝင်ရောက်ယှဉ်ပြိုင်မည်လားဆိုသည်ကို အဖြေပေးခဲ့ခြင်းမရှိပေ။

ထို့ပြင် ဘရာဗိုက လက်စွမ်းကောင်းသည်ဆိုသည့် ချီးကျူးမှုများအပေါ် "ဒါက ကျွန်တော့်ရဲ့ ပုံမှန်စွမ်းဆောင်ချက်ပါပဲ"ဟုသာ တုံ့ပြန်ခဲ့သည်။

နောက်ဆုံးရ အပြောင်းအရွှေ့သတင်းများ

ဂျိမ်းစ်အတွက် ပေါင်သန်း ၇၀ တိုးမြှင့်ကမ်းလှမ်းလိုက်ပြီဖြစ်တဲ့ မန်ယူ

မန်ယူအသင်းသည် ရီးယဲလ်ကွင်းလယ်လူ ဂျိမ်းစ်ရိုဒရီဂွက်ဇ်နှင့် ပုဂ္ဂိုလ်ရေး သဘောတူညီချက်ရယူအပြီးတွင် အပြောင်းအရွှေ့အမြန်ဆုံးဖြစ်မြောက်လာစေရန်အတွက် ပေါင်သန်း ၇၀ အထိ တိုးမြှင့်ကမ်းလှမ်းခဲ့ကြောင်း သိရသည်။

ဂျိမ်းစ်မှာ ရီးယဲလ်မက်ဒရစ်အသင်း ကမ္ဘာ့ကလပ်ချန်ပီယံပြိုင်ပွဲဝင်ရောက်ယှဉ်ပြိုင်နေသည့် ကာလအတွင်း ရီးယဲလ်မှ ထွက်ခွာတော့မည်ဟု ထုတ်ဖော်ပြောကြားခဲ့ရာ ယင်းကိစ္စရပ်ကို အသင်းခေါင်းဆောင် ဆာဂျီယိုရာမို့စ်က ဝေဖန်စကားဆိုခဲ့သေးသည်။ ပြီးခဲ့သည့် ဇန်နဝါရီဈေးကွက် ဖွင့်လှစ်ချိန်ကတည်းက ဂျိမ်းစ်က မန်ယူသို့ ပြောင်းရွှေ့ခွင့်ပေးရန် ရီးယဲလ်ကို တောင်းဆိုခဲ့သော်လည်း အပြောင်းအရွှေ့ကာလတစ်ကြိမ် ပိတ်ပင်ခံထားရသည့် ရီးယဲလ်ကြောင့် မန်ယူသို့ ပြောင်းရွှေ့ခွင့်မရခြင်းဖြစ်သည်။

မာရက်ဇ်ကို ကမ်းလှမ်းမှုမရှိသည့် ဘာစီလိုနာ ဗာရက်တီနှင့် ဘယ်လာရင်တို့ကိုသာ အဓိက ပစ်မှတ်ထား

ဘာစီလိုနာအသင်းသည် လက်စတာတောင်ပံတိုက်စစ်မှူး မာရက်ဇ်ကို ကမ်းလှမ်းမှုမရှိခဲ့ဘဲ ပီအက်စ်ဂျီကွင်းလယ်လူ ဗာရက်တီနှင့် အာဆင်နယ်နောက်ခံလူ ဘယ်လာရင်တို့ကိုသာ နွေဈေးကွက် အဓိကပစ်မှတ်ကစားသမားများအဖြစ် သတ်မှတ်ထားသည်။ သို့သော် ဘာစီလိုနာအသင်းက အမေရိကန်ဖိတ်ခေါ်ဖလားပြိုင်ပွဲမတိုင်မီမှာပင် အသင်း၏ ပစ်မှတ်ကစားသမားများ လာရောက်ပူးပေါင်းခြင်းရှိ၊ မရှိဆိုသည်ကို ကွဲကွဲပြားပြား သိနိုင်ရန်အတွက် နောက်ဆုံးရက်သတ်မှတ်ပေးခဲ့သည်။ ဘယ်လာရင်ကို ၁၀ ရက်အတွင်း ဆုံးဖြတ်ရန် သတ်မှတ်ပေးခဲ့သလို ဗာရက်တီကိုလည်း ဇူလိုင် ၄ ရက်ကို နောက်ဆုံးရက်အဖြစ် အချိန်သတ်မှတ်ပေးခဲ့ကြောင်း သိရသည်။ ထို့ပြင် ရိုးမားတွင် အငှားချထားသည့် နောက်ခံလူ ဗာမေလန်ကိုလည်း ဆက်ထိန်းထားဦးမည်ဖြစ်သည်။

(၁၁) နှစ်မြောက်မင်္ဂလာ

ပြည်ထောင်စုသမ္မတမြန်မာနိုင်ငံတော်အစိုးရ
စီမံကိန်းနှင့်ဘဏ္ဍာရေးဝန်ကြီးဌာန
ငွေချေးသက်သေခံလက်မှတ်လုပ်ငန်းကြီးကြပ်ရေးကော်မရှင်
ကြေညာချက်အမှတ်(၂/၂၀၁၇)

(SCL)ကုမ္ပဏီနှင့်အများသိစေရန် ကြေညာချက်အပေါ်ပြင်ဆင်ဖြည့်စွက်ချက်

၂၉-၆-၂၀၁၇ရက် ကြေးမုံသတင်းစာ၊ ကြေးမုံကြော်ငြာစာမျက်နှာ(၁၄)နှင့် မြန်မာ့အလင်းသတင်းစာ၊ မြန်မာ့အလင်းကြော်ငြာစာမျက်နှာ(၁၄)ပါ မြန်မာငွေချေးသက်သေခံလက်မှတ်လုပ်ငန်းကြီးကြပ်ရေးကော်မရှင်၏ ကြေညာချက်အမှတ်(၂/၂၀၁၇)ရှိ အပိုဒ်(၄)ပါ အများပြည်သူများ တိုင်ကြားရန် ဖုန်းနံပါတ်အား အောက်ပါအတိုင်း ပြင်ဆင်အသိပေးကြေညာအပ်ပါသည်။

ဖုန်း-၀၁-၃၇၀၁၀၀၊ ၀၁-၃၇၃၁၉၈၊ ၀၁-၃၇၃၉၅၉

ပစ္စည်းအိတ်ဖွင့်တင်ဒါခေါ်ယူခြင်း

၁။ ကယားပြည်နယ်၊ လမ်းဦးစီးဌာနရှိ ခရိုင်/အထူးအဖွဲ့များမှ ၂၀၁၇-၂၀၁၈ ဘဏ္ဍာနှစ်အတွင်း ပြည်နယ်ဘဏ္ဍာရန်ပုံငွေဖြင့် ဆောင်ရွက်မည့် လမ်း/တံတားလုပ်ငန်းများအတွက် ကတ္တရာ၊ ဘိလပ်မြေ၊ သံချောင်းလုံးရှည်စုံတို့အား မြန်မာကျပ်ငွေဖြင့် ဝယ်ယူလိုပါသည်။

၂။ ဝယ်ယူလိုသောပစ္စည်းများ၏ အမျိုးအစား၊ အရေအတွက်၊ အသေးစိတ်အချက်အလက်များနှင့် တင်ဒါလျှောက်လွှာပုံစံများကို အောက်ပါဌာနတွင် ၃၀-၆-၂၀၁၇ ရက်မှစတင်၍ ရုံးချိန်အတွင်း စုံစမ်းရယူနိုင်ပါသည်-

- ပြည်နယ်ညွှန်ကြားရေးမှူးရုံး၊ လမ်းဦးစီးဌာန၊ ကယားပြည်နယ်
- ဖုန်း-၀၈၃-၂၁၄၉၄
- တင်ဒါလျှောက်လွှာပိတ်မည့် နေ့ရက်၊ - ၂၇-၇-၂၀၁၇ ရက်
  အချိန် - ၄း၃၀ နာရီ
  တင်ဒါဖွင့်ဖောက်ရွေးချယ်မည့်နေရက်၊ - ၃၀-၇-၂၀၁၇ရက်
  အချိန် - ၁၀ နာရီ

ပစ္စည်းတင်ဒါစိစစ်ရွေးချယ်ရေးကော်မတီ
ကယားပြည်နယ်၊ လမ်းဦးစီးဌာန

သင်္ချာကျော်မြင့် M.Sc. (Maths). Final.
DSA, DSTA, DSMA
မဟာကျော် အရေးသင်
L.C.C.I Level I, II
Ph:09-250359833, 09-253034191, 09-263451177

ကုန်သည်စက်မှုအသင်းချုပ် လစဉ်ပညာရှင်များ ဟောပြောပွဲဖိတ်ကြားလွှာ

ပြည်ထောင်စုသမ္မတမြန်မာနိုင်ငံကုန်သည်များနှင့် စက်မှုလက်မှုလုပ်ငန်းရှင်များအသင်းချုပ်၏ လစဉ်ပညာရှင်များဟောပြောပွဲကို အောက်ပါအစီအစဉ်အတိုင်း ပြုလုပ်ကျင်းပမည်ဖြစ်ပါသဖြင့် သက်ဆိုင်ရာဌာနများမှ ပညာရှင်များ၊ အရပ်ဘက်လူ့အဖွဲ့အစည်းများ၊ သတင်းမီဒီယာများနှင့် စိတ်ပါဝင်စားသူများ အခမ်းအနားသို့ တက်ရောက်နိုင်ပါကြောင်း ဖိတ်ကြားအပ်ပါသည်။

ဟောပြောမည့်ခေါင်းစဉ်	-	"အမျိုးသားပတ်ဝန်းကျင်ရေးရာမူဝါဒ မဟာဗျူဟာမူဘောင်နှင့် ပင်မအစီအစဉ်များ"
ဟောပြောမည့်သူ	-	ဦးကျော်ဆန်းနိုင် (ညွှန်ကြားရေးမှူး၊ ပတ်ဝန်းကျင်ထိန်းသိမ်းရေးဦးစီးဌာန)
နေ့ရက်	-	၂၀၁၇ ခုနှစ်၊ ဇူလိုင်လ ၁ ရက်(စနေနေ့)
အချိန်	-	မွန်းလွဲ ၁၄း၀၀ နာရီ
နေရာ	-	မင်္ဂလာခန်းမကြီး၊ ဒုတိယထပ်၊ ကုန်သည်စက်မှုအသင်းချုပ် (UMFCCI)၊ အမှတ်(၂၉)၊ မင်းရဲကျော်စွာလမ်း၊ လမ်းမတော်မြို့နယ်၊ ရန်ကုန်မြို့။

ဆရာကြီး ပါမောက္ခ ဒေါက်တာညဏ်လင်း
PhD., MSc., PGD (London), Adv. Dip. in Teaching (London), International English for Speakers of Other Languages, Mastery Level, CEFR C2 (London)
(Received Pronunciation)
Sayar Dr Nyan Lin's Academy of Education
DNL Academy of International Education
International English(4) skills with Etiquette & Manners
International Exams Preparation
IGCSE, SAT, IELTS, TOEFL, APTIS, IESOL, FCE, KET, PET, STARTERS, MOVERS, FLYERS
MATHS, GENERAL SCIENCE
Ph- 09-960 887 004, 09-965 911 613, 09-730 390 50

အောင်သင်း ကျော်
Ph: 09 421042332, 01-391533

မွေးသက္ကရာဇ်အမှန်

ဘားအံမြို့ အထက(၁)ဒသမတန်းမှ ဦးတင်မြင့်၏သမီး နန်းဖြူဖြူစင် [၃/ဘအန(နိုင်)၄၁၅၇၇၅] ၏ မွေးသက္ကရာဇ်အမှန်မှာ(၂-၄-၂၀၀၂) ဖြစ်ပါကြောင်း။

ဖခင်အမည်မှန်

ဘားအံမြို့နယ် အထက(အိန္ဒု) ဒသမတန်း(က)မှ မအိနှင်းဖြူ၏ ဖခင်အမည်မှန်မှာ ဦးကျော်လှိုင် [၃/ဘအန(နိုင်)၁၄၄၈၀၈] ဖြစ်ပါကြောင်း။

ရန်ကုန်တိုင်းဒေသကြီး လွှတ်တော်ရုံး
ဝန်ထမ်းလျှောက်လွှာခေါ်ယူခြင်း

၁။ ရန်ကုန်တိုင်းဒေသကြီး လွှတ်တော်ရုံးတွင် လစ်လပ်လျက်ရှိသော အောက်ဖော်ပြပါရာထူးနေရာအတွက် သတ်မှတ်ချက်နှင့် ကိုက်ညီသူများ လျှောက်ထားနိုင်ပါသည်။

(က) အငယ်တန်းစာရေး(၁၉)နေရာ
(လစာနှုန်းကျပ် ၁၅၀၀၀၀-၂၀၀၀-၁၆၀၀၀၀)
(၁) ဝိဇ္ဇာဘွဲ့ (အင်္ဂလိပ်စာ) B.A (English)
(၂) ကွန်ပျူတာသိပ္ပံဘွဲ့ (B.C.Sc)
(၃) ဥပဒေဘွဲ့ (LL.B)
(၄) ဝိဇ္ဇာဘွဲ့ (နိုင်ငံတကာဆက်ဆံရေးပညာ) B.A(IR)
(၅) ဝိဇ္ဇာဘွဲ့ (စာကြည့်တိုက်၊ သုတပညာ) B.A(LIS)
(၆) ဝါဏိဇ္ဇဘွဲ့ (B.Com)
(၇) စီးပွားရေးပညာဘွဲ့ (စာရင်းအင်းပညာ) B.Econ (Statistics)
(၈) အခြားဘွဲ့ရရှိသူများ (အင်္ဂလိပ်စာ သို့မဟုတ် ကွန်ပျူတာဘာသာရပ်တစ်ခုခု ကျွမ်းကျင်မှု အထောက်အထား ပူးတွဲ၍ လျှောက်ထားရန်။)

၂။ လျှောက်ထားသူများသည်-
(က) ပြည်ထောင်စုသမ္မတမြန်မာနိုင်ငံသားဖြစ်ရမည်။
(ခ) ၂၀-၇-၂၀၁၇ရက်တွင် အသက်(၂၅)နှစ်ထက် မကျော်စေရ။
(ဂ) ကျန်းမာရေးကောင်းမွန်ပြီး ကိုယ်အင်္ဂါပြည့်စုံသန်စွမ်းသူ ဖြစ်ရမည်။
(ဃ) ကွန်ပျူတာစာစီစာရိုက် ကျွမ်းကျင်ရမည်။
(ကျွမ်းကျင်မှုအား လက်တွေ့စစ်ဆေးပါမည်။)

၃။ လျှောက်လွှာတွင် အောက်ပါအချက်များပါဝင်ပြီး လျှောက်ထားသူကိုယ်တိုင်လက်မှတ်ရေးထိုးပေးပို့ရမည်-
(က) အမည်နှင့် နိုင်ငံသားစိစစ်ရေးကတ်ပြားအမှတ်၊
(ခ) မွေးနေ့သက္ကရာဇ်နှင့်အသက်
(ဂ) လူမျိုးနှင့်ကိုးကွယ်သည့်ဘာသာ
(ဃ) ပညာအရည်အချင်းနှင့် အောင်မြင်သည့်ခုနှစ်၊
(င) အဖအမည်၊ နိုင်ငံသားစိစစ်ရေးကတ်ပြားအမှတ်နှင့် ၎င်း၏အလုပ်အကိုင်
(စ) အမိအမည်၊ နိုင်ငံသားစိစစ်ရေးကတ်ပြားအမှတ်နှင့် ၎င်း၏အလုပ်အကိုင်
(ဆ) ဆက်သွယ်ရန် နေရပ်လိပ်စာ၊ ဖုန်းနံပါတ်၊
(ဇ) အမြဲတမ်းနေရပ်လိပ်စာတို့ကို မှန်ကန်စွာ ဖော်ပြရမည်။

၄။ လျှောက်လွှာနှင့်အတူ အောက်ပါတို့ပူးတွဲပါရှိရမည်။
(က) (၁)လအတွင်း ရိုက်ထားသော ပတ်စပို့ဓာတ်ပုံ(၃)ပုံ (နောက်ကျောတွင် အမည်နှင့် နိုင်ငံသားစိစစ်ရေးကတ်ပြားအမှတ် ရေးသားရန်)၊
(ခ) ဘွဲ့လက်မှတ်မိတ္တူ
(ဂ) အသက်အထောက်အထားအတွက် တက္ကသိုလ်ဝင်တန်းအောင်လက်မှတ်မိတ္တူ
(ဃ) အလုပ်သမားမှတ်ပုံတင်ကတ်ပြားမိတ္တူ
(င) (၁)လအတွင်း ရရှိထားသော အကျင့်စာရိတ္တကောင်းမွန်ကြောင်း သက်ဆိုင်ရာရပ်ကွက်နှင့် ရဲစခန်း၏ ထောက်ခံချက်မူရင်း။
(စ) ရန်ကုန်တိုင်းဒေသကြီးလွှတ်တော်ရုံးတွင် တာဝန်ထမ်းဆောင်ရမည်ကို သိရှိပါကြောင်းနှင့် အနည်းဆုံး(၃)နှစ် တာဝန်ထမ်းဆောင်နိုင်ကြောင်း ဝန်ခံကတိရေးထိုးစာတို့ ပူးတွဲပါရှိရပါမည်။

၅။ လျှောက်လွှာကို ဒုတိယညွှန်ကြားရေးမှူးချုပ်၊ တိုင်းဒေသကြီးလွှတ်တော်ရုံး၊ ရန်ကုန်တိုင်းဒေသကြီးသို့ လိပ်မူ၍ လူကိုယ်တိုင် ၂၀-၇-၂၀၁၇ ရက် (ကြာသပတေးနေ့) နောက်ဆုံးထား၍ လာရောက်လျှောက်ထားနိုင်ပါသည်။

၆။ အရည်အချင်းစစ်စာမေးပွဲတွင် အောက်ပါဘာသာရပ်များကို ၃၁-၇-၂၀၁၇ ရက် (တနင်္လာနေ့)တွင် အောက်ပါအတိုင်း ဖြေဆိုရမည်။
(က) မြန်မာစာအချိန်(၉း၀၀မှ ၁၀း၀၀) ထိ
(ခ) အင်္ဂလိပ်စာအချိန် (၁၀း၀၀ မှ ၁၁း၀၀)ထိ
(ဃ) အထွေထွေဗဟုသုတအချိန် (၁၁း၀၀မှ ၁၂း၀၀)ထိ

၇။ ဖြေဆိုခွင့်ကတ်ပြားများကို ၂၆-၇-၂၀၁၇ ရက် (ဗုဒ္ဓဟူးနေ့)တွင် ရန်ကုန်တိုင်းဒေသကြီးလွှတ်တော်ရုံး၌ ရုံးချိန်အတွင်း ထုတ်ပေးသွားမည် ဖြစ်ပါသည်။

၈။ အရည်အချင်းစစ်စာမေးပွဲ အောင်မြင်သူများကို လူတွေ့စစ်ဆေးခြင်းနှင့် ကွန်ပျူတာကျွမ်းကျင်မှု စစ်ဆေးခြင်းကို ၇-၈-၂၀၁၇ ရက် (တနင်္လာနေ့)တွင် နံနက် ၁၀ နာရီမှ စတင်၍ ရန်ကုန်တိုင်းဒေသကြီးလွှတ်တော်ရုံး၊ အလုံလမ်း၊ ဒဂုံမြို့နယ်တွင် ဖြေဆိုရမည် ဖြစ်ပါသည်။

၉။ အသေးစိတ်သိရှိလိုပါက ရန်ကုန်တိုင်းဒေသကြီးလွှတ်တော်ရုံး ဖုန်း-၀၁-၂၁၁၃၂၈ သို့ ဆက်သွယ်စုံစမ်းနိုင်ပါသည်။

တစ်ဦးတည်းဖြစ်ကြောင်း

မိတ္ထီလာမြို့နယ်၊ အခြေခံပညာအထက်တန်းကျောင်း၊ (ညောင်ကိုင်း) အဌမတန်းတွင် ပညာသင်ကြားနေသော မခင်စောသိန်း၏ ဖခင် ဦးမျိုးသိန်း(ခ)ဦးသိန်းသိန်း[၉/တသန(နိုင်)၁၂၅၈၂၇]သည် တစ်ဦးတည်းဖြစ်ပါကြောင်း။

အမည်မှန်

နေပြည်တော် ဇေယျာသီရိမြို့နယ် သာစည်ကျေးရွာနေ ဦးခင်မောင်ဝင်း [၉/ပဘန(နိုင်)၁၁၉၈၁၇]နှင့် ဒေါ်နီလာစိုး [၉/မလန(နိုင်)၀၈၆၁၆၇]တို့၏ သားမောင်ထက်မောင်မောင်ဦး၏ အမည်မှန်မှာ မောင်ရန်ပိုင်ဦး ဖြစ်ပါကြောင်း။

ကျေးဇူးတင်လွှာ

စာရေးဆရာကြီး "တင့်တယ်" နှစ်(၁၀၀)ပြည့်အထိမ်းအမှတ်အဖြစ် ၂၂-၆-၂၀၁၇ ရက် Central Hotel ၌ အမှတ်တရဂုဏ်ပြုခြင်းနှင့် "စာပေစင်မြင့်ဂုဏ်ရည်ဝင့်ထည်ဆရာတင့်တယ်" စာအုပ်ထုတ်ဝေခြင်း အခမ်းအနား၊ ၂၄-၆-၂၀၁၇ ရက် မြန်မာနိုင်ငံစာရေးဆရာအသင်းခန်းမ စာတမ်းဖတ်ပွဲ အခမ်းအနားများ၌ တက်ရောက်ချီးမြှင့်ကြသော မြန်မာနိုင်ငံစာရေးဆရာအသင်း(ဗဟို) ဥက္ကဋ္ဌ ဦးကျော်ဝင်း (ဆရာမနုဿကျော်ဝင်း)နှင့် ဗဟိုအမှုဆောင်ကော်မတီဝင်များ၊ ထုတ်ဝေသူများ၊ စာပေ၊ ရုပ်ရှင်၊ ဂီတနယ်ပယ်များမှ ပုဂ္ဂိုလ်များ၊ Central Hotel မှ မန်နေဂျာနှင့်ဝန်ထမ်းများ၊ စာတမ်းရှင်များ ဖြစ်ကြသော ဆရာမောင်ခေတ်ထွန်း၊ ဆရာမောင်ခင်မင်(ဓနုဖြူ)၊ ဆရာဟိန်းလတ်၊ ဆရာဦးအေးချို (မဟာဝိဇ္ဇာ)၊ ဆရာသူရဇော်၊ ပန်းချီဒီဇိုင်းဆရာ လင်းဝဏ္ဏ၊ အလင်းအိမ်စာပေ ဆရာလင်းထက်ဇော်၊ ကြည့်မြင်တိုင်မြို့နယ်သတင်းစာဆရာအသင်း၊ အခမ်းအနားမှူး ဆရာမဒေါ်ဝါဝါထင်လင်း၊ ဆရာမဒေါ်မိုးပန်းမွန်(ရာမည)၊ ရုံးအဖွဲ့မှူး ဦးသန်းဇော်ဝင်းနှင့်အဖွဲ့၊ ဆရာသာညဏ်(ဒီမိုကရေစီတူဒေး)၊ ကြေးမုံ၊ မြန်မာ့တိုင်း(မ်)၊ စံတော်ချိန်၊ သူရိယအလင်းနှင့် MRTV, MITV, SKYNET စသော မီဒီယာများနှင့် ဝိုင်းဝန်းအားပေးကူညီကြသော စာပေနယ်မှ စာရေးဆရာ/မများနှင့် စာဖတ်ပရိသတ်များ၊ မိသားစုဝင်များအားလည်းကောင်း လှိုက်လှိုက်လှဲလှဲ ကျေးဇူးတင်ရှိပါကြောင်း။

စာရေးဆရာကြီး တင့်တယ်မိသားစု

ကန့်ကွက်နိုင်ကြောင်း ကြော်ငြာ

ဒဂုံမြောက်မြို့နယ်၊ မြေတိုင်းရပ်ကွက်အမှတ်-၃၉-A၊ မြေကွက်အမှတ်-၄၁၃၊ မြေကွက်တည်နေရာအမှတ်(၄၁၃)၊ မေတ္တာလမ်း၊ ၃၉-A ရပ်ကွက်၊ ဒဂုံမြောက်(ဦးကျော်စိန် AA-၀၂၈၈၉၈) အမည်ပေါက် နှစ်(၆၀)ဂရန်မြေအား အမည်ပေါက် ဦးကျော်စိန်ဖခင်သည် ၁၈-၅-၂၀၁၁ ရက်တွင်လည်းကောင်း၊ မိခင်ဖြစ်သူ ဒေါ်ခင်သန်းသည် ၁၇-၁၂-၁၉၉၅ရက်တွင်လည်းကောင်း၊ အသီးသီးကွယ်လွန်သဖြင့် သားသမီးများဖြစ်ကြသော၊ (၁) ဒေါ်စန်းစန်းဝင်း[၁၂/ပဇတ(နိုင်)၀၁၁၆၁၈]၊ (၂) ဒေါ်မေရီစိန်[၁၂/ရပသ(နိုင်)၀၇၀၆၀၉]၊ (၃) ဦးဝင်းကျော်[၁၂/တမန(နိုင်)၀၃၁၅၂၆]၊ (၄)ဒေါ်မိမိခိုင်[၁၂/တမန(နိုင်)၀၃၁၆၀၁]၊ (၅)ဒေါ်ကျင်ကျင်နိုင်[၁၂/တမန(နိုင်)၀၃၁၁၆၂]၊ (၆) ဒေါ်ပပ[၁၂/တမန(နိုင်)၀၇၅၀၈၀]၊ (၇) ဒေါ်လှဲ့လှဲ့ဝင်း[၁၂/ဒဂမ(နိုင်)၀၁၃၉၀၄]တို့မှ သားသမီးများတော်စပ်ကြောင်း ပုဇွန်တောင်မြို့နယ်တရားရုံး၏ ၂၆-၁၀-၂၀၁၆ရက်စွဲပါ ကျမ်းကျိန်လွှာ အမှတ်စဉ်-၂၆၇၆၊ ထောက်ခံကျမ်းကျိန်လွှာ၊ မိခင်၊ ဖခင်တို့၏ သေစာရင်းနှင့် ဂရန်မူရင်းတို့တင်ပြ၍ ၎င်းတို့ထံမှ GP-၉၄၄၈/၂၀၁၆(၁၈-၁၀-၁၆)ရရှိသူ ဒေါ်အေးအေးငြိမ်း [၁၄/ဝခမ(နိုင်)၁၉၉၀၁၆]မှ အမွေဆက်ခံပိုင်ဆိုင်ကြောင်းနှင့် အရောင်းအဝယ်စာချုပ်ချုပ်ဆိုရန် မြေပုံကူးလျှောက်ထားလာရာ တရားဝင် ခိုင်လုံသောအထောက်အထားများဖြင့် ဤကြော်ငြာပါသည့်နေ့မှစ၍ (၇)ရက်အတွင်း ကန့်ကွက်နိုင်ပါကြောင်းနှင့် ကန့်ကွက်မှုမရှိပါက လုပ်ထုံးလုပ်နည်းအတိုင်း ဆက်လက်ဆောင်ရွက်ပေးမည် ဖြစ်ပါကြောင်း အသိပေးကြေညာအပ်ပါသည်။

ဌာနမှူး
မြို့ပြစီမံကိန်းနှင့် မြေစီမံခန့်ခွဲမှုဌာန
ရန်ကုန်မြို့တော်စည်ပင်သာယာရေးကော်မတီ

တစ်ဦးတည်းဖြစ်ကြောင်း

ဘားအံမြို့ အထက(ဝဲကရင်)ဒသမတန်း(ဂ)မှ နန်းနီနီမိုး၏ ဖခင် ဦးစိန်ထွန်းကြည်နှင့် ဦးစိန်ထွန်းကြည်(ခ)ဦးစိန်ပု [၃/ကကရ(နိုင်)၀၅၇၆၆၄]မှာ တစ်ဦးတည်းဖြစ်ပါကြောင်း။

အောင်မြေ (အိမ်ခြံမြေ)

-ကမာရွတ်၊အင်းယားလမ်း	(100×100)	မြေ	34000.L
-အင်းစိန်၊မင်းကြီးလမ်းမပေါ်	(75×110)	မြေ	13000.L
-ဝေဘာဂီလမ်း(MarketPlace)နံ M-6(40×60)		3RC	12000.L
-ရန်ကင်းမိုးကောင်းလမ်းနံ M-4	(50×60)	2RC	6000.L
-ဗဟန်းရွှေဂုံတိုင်လမ်းသွယ်	(40×65)	မြေ	5400.L
-ရန်ကင်းပါရမီမိုဘ်သာ	(60×60)	မြေ	4600.L
-(၉)မိုင်ပြည်လမ်းသန်းတောင်ကွက်	(60×63)	မြေ	3150.L
-သုဝဏ္ဏတောင်ထိပ်ပန်းလမ်းမနီး	(50×40)	မြေ	2500.L
-(၇)မိုင်ကုန်ရှင့်မိုဘ်သာ M-1,B-3	(30×60)	3RC	2400.L
-မ/ဥ သုဝဏ္ဏလမ်းမပေါ်	(20×60)	မြေ	2350.L
-မ/ဒဂုံပြည်တောင်စုလမ်းမပေါ်	(40×60)	မြေ	1600.L
-ရန်ကင်းအောင်ဇေယျာလမ်းမပေါ်	(38×120)	မြေ	35.L
-(၉)မိုင်ပြည်လမ်းသန့် M-4,AC-5	(100×100)	2RC	17.L

09-5080073, 09-422888853, 09-442700828

ရောင်းလိုသည်

(မမျှော်လင့်ထားသည့် ဈေးနှုန်းဖြင့် ရရှိနိုင်သည်)

အင်းစိန်လမ်းမကြီးအနီးရှိ ကွန်ဒိုမီနီယမ်တိုက်ခန်း အတွင်းပိုင်း Decoration ပြုပြင်ပြီး အသင့်နေထိုင်နိုင် ကိုယ်ပိုင်ရေ/မီတာ၊ ကိုယ်ပိုင် Transformerနှင့် မီးစက်ပါဝင်ပြီး ဓာတ်လှေကားနှင့် ကားပါကင်ပါရှိသည်။

1 spft-80,000~90,000 (အထူးညှိနှိုင်းဈေး)
မူလဈေး-၂၀၀၀၀/-
ဆက်သွယ်ရန် ဖုန်း-၀၉-၇၈၈၂၀၀၇၆၉
(ရုံးချိန်အတွင်းသာ)

သစ်တောနဲ့သစ်ပင် ချစ်ခင်တဲ့လူမျိုး သစ်ပင်ကိုနှစ်စဉ်စိုက် ရွှေတိုက်ကိုစိုး

ချင်းပြည်နယ် မြို့ကြီးနှစ်မြို့တွင် လာမည့်ဘဏ္ဍာနှစ်အတွင်း စက်မှုဇုန်တည်ဆောက်မည်

ဟားခါး ဇွန် ၂၉
နိုင်ငံတော်အစိုးရသည် ချင်းပြည်နယ်တွင် စက်မှုကဏ္ဍဖွံ့ဖြိုးတိုးတက်လာစေရေးနှင့် ဒေသခံပြည်သူများ လူမှုစီးပွားဘဝဖွံ့ဖြိုးတိုးတက်လာစေရေးတို့ကို ရည်ရွယ်၍ တစ်ပြည်လုံးလွှမ်းခြုံနိုင်စေရန် ချင်းပြည်နယ်အစိုးရအဖွဲ့ရုံးစိုက်ရာ ဟားခါးမြို့နှင့် ပလက်ဝမြို့တို့တွင် လာမည့်ဘဏ္ဍာရေးနှစ်အတွင်း စက်မှုဇုန် တည်ဆောက်သွားမည်ဖြစ်ကြောင်းချင်းပြည်နယ်အစိုးရအဖွဲ့ထံမှ သိရသည်။

ယင်းသို့စက်မှုဇုန်ရွေးချယ်တည်ဆောက်ရာတွင် ပလက်ဝမြို့သည်ကုလားတန်စီမံကိန်းကြောင့် ဖွံ့ဖြိုးတိုးတက်မှုများရှိလာနိုင်မည်ဖြစ်ကြောင်း၊ မကြာမီမဟာခါတ်အားလိုင်းကိုလည်း ရရှိတော့မည်ဖြစ်သည့်အပြင် လာမည့်ဘဏ္ဍာရေးနှစ်တွင် စက်မှုသင်တန်းကျောင်းကိုလည်း ဖွင့်လှစ်နိုင်ရန်စီစဉ်နေပြီး ချင်းပြည်နယ်အတွင်းရှိ အသေးစားနှင့်အလတ်စားစက်မှုလုပ်ငန်း (SME)လုပ်ငန်းရှင်များကို တိုးချဲ့ဆောင်ရွက်သွားမည်ဖြစ်ကြောင်း၊ ဟားခါးမြို့သည် အလယ်ပိုင်းဒေသများအတွက် အဆင်ပြေနိုင်မည့်နေရာဖြစ်သဖြင့် ဒေသဖွံ့ဖြိုးမှုနှင့် အလုပ်အကိုင်အခွင့်အလမ်းများ ပိုမိုရရှိလာမည်ဖြစ်ကြောင်း၊ ဟားခါးနှင့် ပလက်ဝမြို့တို့တွင် စက်မှုဇုန်တည်ဆောက်ရာ၌ ကလေးစက်မှုဇုန်ကဲ့သို့ ရှေးဦးစွာ ကားထုတ်လုပ်ရေးလုပ်ငန်းများ လုပ်ကိုင်နိုင်မည့်အခြေအနေမရှိသေးသော်လည်း ကားပြုပြင်ရေးလုပ်ငန်း၊ ကားရေဆေး၊ဆီလိုက်လုပ်ငန်းစ သည့်ယာဉ်နှင့်ပတ်သက်သောအသေးစားစက်မှုလက်မှုလုပ်ငန်းများဖြင့် စတင်အကောင်အထည်ဖော်သွားမည်ဖြစ်ကြောင်း ချင်းပြည်နယ်အစိုးရအဖွဲ့စည်ပင်၊ လျှပ်စစ်နှင့်စက်မှုလက်မှုဝန်ကြီး ဆလိုင်းအိုက်ဇက်ခင်က ပြောကြားသည်။

"ဒီလိုမျိုး စက်မှုဇုန်တွေဖွင့်လှစ်လိုက်ခြင်းအားဖြင့်စက်မှုကဏ္ဍအသီးသီးမှာ လူမှုစီးပွားဘဝအတွက် အခွင့်အလမ်းတွေရှိလာမယ်။ မိမိဒေသနဲ့ကိုက်ညီတဲ့ တီထွင်ဖန်တီးမှု၊ တီထွင်ကြံဆမှုအပိုင်းတွေ ပိုပြီးတော့လုပ်ဆောင်လာနိုင်ပါမယ်" ဟု ၎င်းက ဆက်လက်ပြောကြားသည်။

ချင်းပြည်နယ်အတွင်း စက်မှုလုပ်ငန်းများ ပိုမိုဆောင်ရွက်နိုင်ရန်အတွက် ချင်းပြည်နယ်ကုန်သည်နှင့် စက်မှုလုပ်ငန်းရှင်များအသင်း(CFCCI)ကိုလည်းဖွဲ့စည်းထားရာ လက်ရှိတွင် ချင်းပြည်နယ်အတွင်း၌ အကြီးစားစက်မှု လုပ်ငန်းခြောက်ခု၊ အသေးစားနှင့် အလတ်စားစက်မှုလုပ်ငန်း ၂၀၀ ကျော်ရှိကြောင်းသိရသည်။

ဇိုဟေဆာ

မြေပြင်တိုင်းတာခြင်းနှင့် မြေပုံထုတ်ခြင်း နည်းပညာအသုံးချသင်တန်းဆင်း

ပျော်ဘွယ် ဇွန် ၂၉
စိုက်ပျိုးရေး၊ မွေးမြူရေးနှင့်ဆည်မြောင်းဝန်ကြီးဌာန ဆည်မြောင်းနှင့် ရေအသုံးချမှုစီမံခန့်ခွဲရေးဦးစီးဌာန စူးစမ်းလေ့လာရေးဌာနခွဲ မြေပြင်တိုင်းတာခြင်းနှင့် မြေပုံထုတ်ခြင်းနည်းပညာအသုံးချသင်တန်း အမှတ်စဉ်(၂)ဆင်းပွဲအခမ်းအနားကို ဇွန် ၂၃ ရက် မွန်းလွဲ ၂ နာရီက မန္တလေးတိုင်းဒေသကြီး ပျော်ဘွယ်မြို့နယ် အခြေခံရေတိုင်းနှင့်မြေတိုင်း သင်တန်းကျောင်းခန်းမ၌ ကျင်းပခဲ့သည်။

ယင်းသင်တန်းဆင်းပွဲအခမ်းအနားတွင် စူးစမ်းလေ့လာရေးဌာနခွဲ ညွှန်ကြားရေးမှူးဒေါ်မဥ္ဇူစောက သင်တန်းဆင်းအမှာစကားပြောကြားသည်။ သင်တန်းဆင်းလက်မှတ်များကို စူးစမ်းလေ့လာရေးဌာနခွဲ ဒုတိယညွှန်ကြားရေးမှူးဦးကျော်လင်းဦးနှင့် တာဝန်ရှိသူများမှပေးအပ်ချီးမြှင့်ကာ သင်တန်းတွင် သင်ကြားသင်ယူမှုများကို Powerpoint အသုံးပြု၍ ပြန်လည်ရှင်းပြခဲ့သည်။

၎င်းနောက်သင်တန်းတွင် ထူးချွန်စွာတက်ရောက်သင်ယူခဲ့ပြီး အုပ်စုအလိုက်ဆုရရှိသူများအား လွန်တူးနှင့်မိုင်းဌာနခွဲ ဒုတိယညွှန်ကြားရေးမှူး ဦးဝင်းသန့်မှ ဂုဏ်ပြုဆုများပေးအပ်ချီးမြှင့်ပြီး သင်တန်းသားများကိုယ်စား သင်တန်းသူတစ်ဦးက ကျေးဇူးတင်စကားပြောကြားသည်။ ဆည်မြောင်းနှင့်ရေအသုံးချမှုစီမံခန့်ခွဲရေးဦးစီးဌာနတည်ဆောက်ရေး၊ တိုင်းတာရေး၊ ထိန်းသိမ်းရေး၊ လွန်တူးနှင့်မိုင်းဌာနခွဲ မန္တလေး၊ မကွေး၊ မိတ္ထီလာ၊ ပျော်ဘွယ်၊ သထုံမြို့နယ်တို့မှ ဦးစီးမှူး၊ ဒုဦးစီးမှူး၊ လက်ထောက်ဦးစီးမှူး၊ ဒုလက်ထောက်ဦးစီးမှူးအဆင့် ဝန်ထမ်းသင်တန်းသူ ၁၉ ဦး တက်ရောက်ခဲ့ကြောင်းသိရသည်။ **ချမ်းသာ(မိတ္ထီလာ)**

&xm;&wyfUrSf12wyf oCefu&ef&xm;&pcef;rS 'ktykcifrmif;b;ESbCefu&efbwm½ydkifa ,wfrL onf24&ufnaey;&u oCefu&efbwm trSwf puü&xm;p;Daefpmif;ql;aeonf;&Donf;tm;&xm; udwfwkdfoqkdr;xckfP&m&𝔖avmanf uqif;a&;ESSaxm;cayuffr;rjzpf;apa&; twuf ynmay;aq;aE;rlr;aqmifuf&uifoonf
(118)

ပြည်သူ့အခြေပြု တာဝန်ခံယူမှုဆိုင်ရာ တွေ့ဆုံဆွေးနွေးပွဲ မြစ်ကြီးနားမြို့၌ ကျင်းပ

မြစ်ကြီးနား ဇွန် ၂၉
ကချင်ပြည်နယ်အစိုးရအဖွဲ့နှင့် Oxfanတို့ပူးပေါင်း၍ ပြည်သူ့ အခြေပြုတာဝန်ခံယူမှုဆိုင်ရာ တွေ့ဆုံဆွေးနွေးပွဲကို ဇွန် ၂၉ ရက် နံနက် ၉ နာရီက မြစ်ကြီးနားမြို့ ပြည်နယ်အစိုးရရုံးဝင်းအတွင်းရှိ ဆမားဒူဝါဆင်ဝါးနော်ခန်းမ၌ ကျင်းပရာ ကချင်ပြည်နယ် စည်ပင်သာယာရေးဝန်ကြီးဦးနေဝင်းက အဖွင့်နှုတ်ခွန်းဆက်စကားပြောကြားခဲ့သည်။

ထို့နောက် Oxfanမှ ပြည်နယ် ရုံးမန်နေဂျာ ဒေါ်ဝါဝါရှိန်က Oxfanမှ တာဝန်ယူဆောင်ရွက် လျက်ရှိသည့် စီမံကိန်းလုပ်ငန်းများအား ရှင်းလင်းတင်ပြပြီး စီမံကိန်းမန်နေဂျာ ဦးသီဟကိုကိုက အလုပ်ရုံဆွေးနွေးပွဲအား ဒေသတွင်းနေ ပြည်သူများ၏ လူမှုစီးပွားဘဝဖွံ့ဖြိုးတိုးတက်ရေး၊ ဒေသတွင်း ဖွံ့ဖြိုးတိုးတက်မှု၊ အရှိန်အဟုန်မြင့် မြန်ဆန်လာရေး၊ ဌာနဆိုင်ရာ တာဝန်ရှိသူများမှ ပြည်သူများ၏ သိလိုသည့် ကိစ္စရပ်များအား ရှင်းလင်းဖြေကြားဆွေးနွေးပေးနိုင်ရေးရည်ရွယ် ကျင်းပရခြင်းဖြစ်ကြောင်း ရှင်းလင်းတင်ပြခဲ့သည်။

ဆက်လက်၍Oxfan အဖွဲ့နှင့် လူမှုရေးအသင်းအဖွဲ့များမှ ဒေသတွင်းနေ ပြည်သူများထံ လေ့လာ ဆန်းစစ်မှုများမှ ပြည်သူများသိရှိ လိုသော စည်ပင်သာယာရေးဆိုင်ရာ လုပ်ငန်းသဘော တရားများ၊ အထွေထွေအုပ်ချုပ်ရေးဦးစီးဌာန လုပ်ငန်းများ၊ ရဲတပ်ဖွဲ့လုပ်ငန်းများ၊ လယ်ယာမြေ စီမံခန့်ခွဲရေးနှင့် စာရင်းအင်းဦးစီးဌာန လုပ်ငန်းများ၊ စိုက်ပျိုးမွေးမြူရေးနှင့် ဆည်မြောင်း ဦးစီးဌာန လုပ်ငန်းများ၊ ပညာရေးနှင့် ကျန်းမာရေးဆိုင်ရာ လုပ်ငန်းများ၊ စသည့်ကဏ္ဍအသီးသီး၏ ဆောင်ရွက်မှု အခြေအနေများအား Oxfan ပြည်နယ်ရုံးမန်နေဂျာ ဒေါ်ဝါဝါရှိန်နှင့် တာဝန်ရှိသူများက ကိုယ်စားမေးမြန်းခဲ့ကြရာ တက်ရောက်လာသည့် ဌာနဆိုင်ရာများမှ တာဝန်ရှိသူများက ပြန်လည်ရှင်းလင်းဖြေကြားဆွေးနွေးခဲ့ပြီး အခမ်းအနားသို့ ပြည်နယ်လွှတ်တော်ကိုယ်စားလှယ်များ၊ ပြည်နယ်အဆင့်ဌာနဆိုင်ရာများမှ ဖိတ်ကြားထားသူများ လူမှုရေးအသင်းအဖွဲ့များမှ တာဝန်ရှိသူများ ဒေသခံပြည်သူကိုယ်စားလှယ်များအင်အား ၄၀ ခန့် တက်ရောက်ကြောင်း သိရသည်။ **ဦးလေးကြီး**

မိုးရာသီမတိုင်မီ ဆည်မြောင်းအဆောက်အအုံများအား ကြိုတင်ကာကွယ်ထိန်းသိမ်းခြင်းလုပ်ငန်း ကွင်းဆင်းစစ်ဆေး

ပဲခူး ဇွန် ၂၉
စိုက်ပျိုးရေး၊ မွေးမြူရေးနှင့် ဆည်မြောင်းဝန်ကြီးဌာန ဆည်မြောင်းနှင့်ရေအသုံးချမှုစီမံခန့်ခွဲရေးဦးစီးဌာနမှ ပဲခူးတိုင်းဒေသကြီးအတွင်း ရေလှောင်တမံ ၃၉ ခု၊ ရေလွှဲဆည် ၁၄ ခု၊ ရေတံခါးကြီး ၁၄ ခုနှင့် ရေဘေးကာကွယ်ရေးတာ ၃၉ ခု တာအလျား ၃၉၁ မိုင်၊ ၄ ဖာလုံရှိရာ အဆိုပါ ဆည်မြောင်းအဆောက်အအုံများအား ဆည်မြောင်းနှင့် ရေအသုံးချမှုစီမံခန့်ခွဲရေးဦးစီးဌာနမှ နှစ်စဉ်တည်ဆောက်ပြုပြင်ထိန်းသိမ်းခြင်းလုပ်ငန်းများ ဆောင်ရွက်လျက်ရှိရာ ပဲခူးခရိုင်အတွင်း၌ ရေလှောင် တမံ ၁၃ ခု၊ ရေလွှဲဆည် ငါးခု၊ ရေတံခါးခု ၁၁ ခုနှင့် ရေဘေးကာကွယ်ရေးတာ ရှစ်ခုတာ အလျား ၁၆၆ မိုင် ၄ ဖာလုံရှိကြောင်း သိရသည်။

ဆည်မြောင်းနှင့်ရေအသုံးချမှု စီမံခန့်ခွဲရေးဦးစီးဌာနမှ အဆောက်အအုံများအား မိုးရာသီမတိုင်မီ ထိန်းသိမ်းပြုပြင်ခြင်း၊ မိုးရာသီအတွင်း နေ့စဉ်ရေမှတ်ဖတ်ခြင်း၊ မိုးရေချိန်တိုင်းတာခြင်း၊ ကာလတူရေမှတ်၊ မိုးရေချိန်များဖြင့် နှိုင်းယှဉ်သုံးသပ်ခြင်းများကို ဆောင်ရွက်ပြီး ရေလှောင် တမံ/တာ အခြေစိုက်ရုံးများမှ အဆင့်ဆင့် နေ့စဉ်ပေးပို့ရပြီး မိုးရွာသွန်းမှုများပြား၍ ဆည်ရေဝင်ရောက်မှုနှင့် တာရေမြင့်တက်မှု များပြားလာချိန်တို့တွင် နာရီစဉ်ရေမှတ်ဖတ်၍ စောင့်ကြည့်ကာကွယ်ခြင်းများ ဆောင်ရွက်ရ သည်။

ထို့အပြင်ရေလှောင်တမံ၊ ရေလွှဲဆည်၊ ရေတံခါးများသည်လည်း နွေရာသီတွင် စိုက်ပျိုးရေပေးဝေခြင်းနှင့် သောက်သုံးရေပေးဝေခြင်း၊ မိုးဦးနှင့် မိုးနှောင်းကာလများတွင် မိုးစပါးပျိုးထောင်ရေနှင့် အောင်ရေပေးဝေခြင်းများအတွက် အကျိုးရှိရုံသာမက မိုးရာသီနှင့် ရာသီဥတုပြောင်းလဲဆိုးရွားလာခြင်း၏နောက်တွင် ရုတ်တရက်ရေကြီးရေလျှံမှုဖြစ်စဉ်များကို ကောင်းစွာ ကာကွယ်ပေးနိုင်သော အဆောက်အအုံများအဖြစ် အကျိုးပြုလျက်ရှိသည်။

အဆိုပါ ဆည်မြောင်းအဆောက်အအုံများ ကြိုတင်ထိန်းသိမ်းဆောင်ရွက်ထားမှုများအား ကွင်းဆင်းစစ်ဆေးခြင်းနှင့် ကွင်းဝန်ထမ်းများအားတွေ့ဆုံပြီး လမ်းညွှန်မှာကြားခြင်းတို့ကို သက်ဆိုင်ရာ တာဝန်ခံများမှ ဆောင်ရွက်လျက်ရှိရာ ဇွန် ၂၆၊ ၂၇၊ ၂၈ ရက်တို့တွင် ပဲခူးတိုင်းဒေသကြီး ဆည်မြောင်းနှင့်ရေအသုံးချမှုစီမံခန့်ခွဲရေးဦးစီးဌာန ဒုတိယညွှန်ကြားရေးမှူး ဦးကိုကိုဦးသည် လက်ထောက်ညွှန်ကြားရေးမှူး ဦးမြင့်စိုးနှင့်ဦးစီး အရာရှိများဖြစ်သည့် ဦးညွန့်လွင်၊ ဦးဇော်မျိုးနိုင်၊ ဦးနေမျိုးထွန်းတို့နှင့်အတူ ကျောက်တံခါးမြို့နယ် ပဲနွယ်ကုန်းမြို့အနီးရှိ ဇရပ်ခင်ရေတံခါး၊ ညောင်လေးပင်မြို့နယ် ပြင်ရေကြီးကျေးရွာအနီး စစ်တောင်းတာအခြေအနေနှင့် စစ်တောင်းမြစ်ရေစီးဆင်းမှုအခြေအနေ၊ ဒိုက်ဦးမြို့နယ် ကောလိယရေလှောင်တမံ၊ ကောလိယရေလွှဲဆည်နှင့် ဘောနီရေလှောင်တမံ ထိန်းသိမ်းပြုပြင်ထားရှိမှုများနှင့် ရေဝင်ရောက်မှုအခြေအနေ၊ သနပ်ပင်မြို့နယ်နှင့် ကဝမြို့နယ်များအတွင်းရှိ ဌာနမှ တူးဖော်ထားသော ရေနုတ်မြောင်းများ၏ ပဲခူးမြစ်နှင့် စစ်တောင်းမြစ်သို့ ရေထုတ်နုတ်မှုအခြေအနေများအား ကွင်းဆင်းကြည့်ရှုစစ်ဆေးခဲ့ပြီး ဒုတိယညွှန်ကြားရေးမှူးနှင့်အဖွဲ့သည် ကွင်းဆင်းရာဒေသများရှိ ဒေသခံများနှင့်တွေ့ဆုံကာ ဌာနလုပ်ငန်းများနှင့် ဆက်စပ်၍ ဌာနနှင့် နိုင်ငံတော်အစိုးရ၏ ပြည်သူ့အကျိုးတိုးတက်အောင် ဆောင်ရွက်နေမှုများ၊ ဌာနအကြီးအကဲ၏ လမ်းညွှန်ချက်(၁၁)ချက်ပါ ဒေသခံတောင်သူလယ်သမားများအကျိုးအတွက် ဌာနဝန်ထမ်းများဦးတည်ဆောင်ရွက်နေမှုများအား ရှင်းလင်းပြောကြားခဲ့ကြောင်း သိရသည်။

သူရိန်ထွန်း(ပဲခူး)

ပြင်ဆင်ဖတ်ရှုပေးပါရန်

(၂၆-၆-၂၀၁၇) ရက် ကြေးမုံသတင်းစာ စာမျက်နှာ (၁၆) တွင် ပါရှိသည့် မိုးမောက်မြို့နယ်အတွင်းရှိ တောင်သူများထံ စွန့်လွှတ်လယ်ယာမြေများပေးအပ်သည့် သတင်းတွင် **နယ်စပ်ဒေသတိုင်းရင်းသားလူမျိုးများဖွံ့ဖြိုးတိုးတက်ရေးဦးစီးဌာန၊ အမျိုးသမီးသက်မွေးပညာသင်တန်းကျောင်းစာသား** အစား **နယ်စပ်ရေးရာ ဝန်ကြီးဌာန၊ ပညာရေးလေ့ကျင့်ရေးဦးစီးဌာန** ဟု ပြင်ဆင်ဖတ်ရှုပေးပါရန် မေတ္တာ ရပ်ခံအပ်ပါသည်။

ပြည်နယ်ပြန်/ဆက်

ယာဉ်လိုင်းများအား အသိပညာပေးဆွေးနွေး

သန်လျင် ဇွန် ၂၉
သန်လျင်မြို့နယ်အတွင်း ဖြတ်သန်းပြေးဆွဲလျက်ရှိသော ယာဉ်လိုင်းများ ယာဉ်စည်းကမ်း၊ လမ်းစည်းကမ်း စနစ်တကျရှိစေရန်နှင့် ခရီးသွားပြည်သူများ သွားလာမှုအဆင်ပြေစေရန်အတွက် သန်လျင်မြို့နယ် အထွေထွေအုပ်ချုပ်ရေးဦးစီးဌာန မြို့နယ်အုပ်ချုပ်ရေးမှူး ဦးမြင့်စိန်၊ သန်လျင်မြို့နယ်ရဲတပ်ဖွဲ့မှူး ရဲမှူး (ယာယီ) ရဲမှူးသန်းဝင်းနှင့် ယာဉ်လိုင်းတာဝန်ရှိသူများ ပူးပေါင်းအဖွဲ့သည် ဇွန် ၂၈ ရက် နံနက် ၉ နာရီက ယာဉ်မောင်းများအား ပညာပေးဆွေးနွေးခဲ့ကြသည်။ ပညာပေးကာလမှာ ဇွန် ၂၈ ရက် မှ ဇူလိုင် ၄ ရက်အထိဖြစ်ကြောင်း သိရသည်။ **(၆၈၉)**

နိုင်ငံတော်တည်ဆောက်ရာတွင် နိုင်ငံတော်အချုပ်အခြာအာဏာ၏ ခက်မသုံးဖြာဖြစ်သည့် ဥပဒေပြုရေး၊ အုပ်ချုပ်ရေး၊ တရားစီရင်ရေးဟူသည့် မဏ္ဍိုင်ကြီးသုံးရပ်ဖြင့် အချင်းချင်း အပြန်အလှန် ထိန်းကျောင်းဆောင်ရွက်သည်ဟု ဆိုထားရာ ဥပဒေဆိုင်ရာ အကြောင်းအရာများကို ပြည်သူများ သိရှိလေ့လာနိုင်ရန် စာရေးသူ မောင်စာဂ၏ ဥပဒေနှင့်စပ်ဆိုင်သော ဆောင်းပါးများကို ဖော်ပြပေးသွားပါမည်။ ဆောင်းပါးတွင် ပါရှိသည့် အကြောင်းအရာများသည် စာရေးသူ၏ အာဘော်သာဖြစ်ပါသည်။ (စာတည်းအဖွဲ့)

ပြန်ရှင်းစစ်မေးခြင်းပညာ

မောင်စာဂ

တရားခွင်တွင် အမှုမှန်ပေါ်ပေါက်ရေးအတွက် အမှုနှင့် သက်ဆိုင်သူ သက်သေများအား စစ်မေးကြရာ၌ အဓိက စစ်မေးခြင်း၊ ပြန်လှန်စစ်မေးခြင်းနှင့် ပြန်ရှင်း စစ်မေးခြင်း ဟူ၍ စစ်မေးခြင်း သုံးမျိုးရှိကြောင်းနှင့် အဓိကစစ်မေး ခြင်းနှင့် ပြန်လှန်စစ်မေးခြင်းတို့နှင့်စပ်လျဉ်း၍ ရေးသား ဖော်ပြခဲ့ပြီးဖြစ်သည်။ ယခုဆောင်းပါးတွင် တစ်ဖက် အမှုသည်က သက်သေကို ပြန်လှန်စစ်မေးပြီးနောက် သက်သေတင်ပြသူက ထပ်မံ၍ စစ်မေးခြင်းဖြစ် သည့် ပြန်ရှင်းစစ်မေးခြင်း သို့မဟုတ် ပြန်လည် စစ်မေး ခြင်း သို့မဟုတ် ထပ်မံစစ်မေးခြင်း နှင့်စပ်လျဉ်း၍အကျဉ်း ချုပ်ရှင်းလင်းရေးသားပါမည်။

ပြန်ရှင်းစစ်မေးခြင်း၏ ရည်ရွယ်ချက်

ပြန်ရှင်းစစ်မေးခြင်းမှာ ပြန်လှန်စစ်မေးရာ၌ ထွက်ဆို သည့် မရှင်းမလင်းဖြစ်နေသော အကြောင်းအရာများကို ရှင်းလင်းစေရန် ရည်ရွယ်၍စစ်မေးခြင်းဖြစ်သည်။ မည်သည့်အခြေအနေမျိုးတွင် ရှင်းလင်းစစ်မေးရန်လိုအပ် ပါမည်နည်း။ အတွေ့အကြုံများပေါ်အခြေခံ၍ဖော်ပြ ပါရစေ။ အဓိကစစ်မေးခြင်းနှင့် ပြန်လှန်စစ်မေးခြင်းတွင် သက်သေ၏ထွက်ဆိုချက် ကွဲလွဲသွားသည့်အခါ သို့မဟုတ် ရှေ့နောက်မညီညွတ်ဖြစ်နေသည့်အခါ ရှင်းလင်း စေရန် ပြန်ရှင်းစစ်မေးခွင့်ရှိသည်။ ပြန်လှန်စစ်မေးစဉ် သက်သေ ၏ ထွက်ဆိုချက်သည် အဓိပ္ပာယ်အမျိုးမျိုး ထွက်နေသော အခါ သို့မဟုတ် မယုံသင်္ကာစရာ သံသယဖြစ်ဖွယ် တွေ့ရှိ ရသည့်အခါ ရှင်းလင်းစေရန် ပြန်ရှင်း စစ်မေးခွင့်ရှိသည်။ ရဲအရာရှိထံ အစစ်ခံချက်၏မည်သည့် အစိတ်အပိုင်းကို မဆို ပြန်လှန်စစ်မေးစဉ်က အသုံးပြုခဲ့ လျှင်ထိုရဲအရာရှိထံ အစစ်ခံချက်အစိတ်အပိုင်းကို ပြန်ရှင်းစစ်မေးခြင်းတွင် အသုံးပြု၍မေးခွင့်ရှိသည်။

ပြန်ရှင်းစစ်မေးခြင်း၏ အရေးကြီးမှု

အဓိကစစ်မေးခြင်းနှင့် ပြန်လှန်စစ်မေးခြင်းတို့ တစ်မျိုး စီအရေးကြီးကြသကဲ့သို့ ပြန်ရှင်း စစ်မေးခြင်းသည်လည်း အရေးကြီးသည်ဟုဆိုချင်ပါသည်။ အဘယ်ကြောင့်နည်း။ အဓိကစစ်မေးခြင်းပြီးလျှင် ပြန်လှန်စစ်မေးခြင်းပြုလုပ်ရ သည်။ အဓိကစစ်မေးခြင်းအပေါ် ပြန်လှန်စစ်မေးခြင်းဖြင့် မချေဖျက်နိုင်ခဲ့သော် အဓိကစစ်မေးစဉ်က ထွက်ဆိုခဲ့ သော သက်သေခံချက်များသည် ခိုင်မာသော သက်သေခံ ချက်အဖြစ်တည်မြဲနေသည်။ ထိုနည်းတူစွာ အဓိက စစ်မေးခြင်းအပေါ် ပြန်လှန်စစ်မေးခြင်းဖြင့် ချေဖျက်နိုင် ခဲ့သော သက်သေခံချက်များကို ပြန်ရှင်းစစ်မေးခြင်းဖြင့် ပြန်လည်မရှင်းလင်းနိုင်ခဲ့သော် ပြန်လှန်စစ်မေးခြင်းဖြင့် ချေဖျက်နိုင်ခဲ့သော သက်သေခံချက်များသည် ခိုင်မာ သော သက်သေခံချက်များ ဖြစ်သွားသည်။ အဓိကစစ်မေး စဉ်က ထွက်ဆိုခဲ့သော အဆိုပါထွက်ဆိုချက်ကို အတည် မယူတော့။ ပြန်လှန်စစ်မေးစဉ် ထွက်ဆိုသော ထွက်ဆို ချက်က အတည်ဖြစ်သွားသည်။ အကယ်၍ အဓိက စစ်မေးခြင်းအပေါ် ပြန်လှန်စစ်မေးခြင်းဖြင့် ချေဖျက်နိုင် ခဲ့သော သက်သေထွက်ဆိုချက်ကို ပြန်ရှင်းစစ်မေးခြင်းဖြင့် ပြန်လည်ရှင်းလင်းနိုင်ခဲ့သော် အဓိကစစ်မေးစဉ်က ထွက်ဆိုခဲ့သောသက်သေခံချက်သည် ပို၍ပင်ခိုင်မာသွား တော့သည်။ ထို့ကြောင့် ပြန်ရှင်းစစ်မေး ခြင်းသည်လည်း အရေးကြီးသော ပညာရပ်တစ်ခုဖြစ်ကြောင်း ဆိုလိုက် ရပါသည်။

ပြန်ရှင်းစစ်မေးခြင်းပြုရာ၌ သိရှိရန်လိုအပ်သည့် အချက် များ ဆောင်ရန်၊ ရှောင်ရန်အချက်များကို အစိတ်အပိုင်း တစ်ရပ်အနေဖြင့်သာ ဖော်ပြခြင်းဖြစ်သည်။ တရားခံနှင့် တရားခံပြသက်သေများ၊ တရားပြိုင်နှင့် တရားပြိုင် သက်သေများကို စစ်မေးသည့်အခါတွင်လည်း တရားခံ သို့မဟုတ် တရားပြိုင်ဘက်မှ ပြန်ရှင်းစစ်မေးခွင့်ရှိ . . .

ကြုံခဲ့ရသည့် မှတ်မှတ်သားသား ဖြစ်စဉ်တစ်ခု

ပြန်ရှင်းစစ်မေးခြင်းနှင့်စပ်လျဉ်း၍ မှတ်မှတ်သားသား ဖြစ်စဉ်အများထဲမှတစ်ခုကို ကောက်နုတ် ဖော်ပြပါရစေ။ သေသူကို တရားခံက ဓားနှင့်ခုတ်ပြီးထွက်ပြေးသွား သည်ဆိုသော မျက်မြင်သက်သေကို တရားခံ၏ ရှေ့နေ က ဤသို့မေးမြန်းခဲ့သည်။

တရားခံရှေ့နေ - သေသူကို တရားခံက ဓားဖြင့်ခုတ် တယ်ဆိုတဲ့နေရာဟာ ခင်ဗျားရဲ့ခြံဝင်းထဲမှာ မဟုတ်ဘဲ ခင်ဗျားနဲ့ဘေးချင်းကပ် ဦးမဲရဲ့ခြံဝင်းထဲမှာ ဖြစ်တယ် ဆိုတာ ဟုတ်တယ်မို့လား၊

သက်သေ - ဟုတ်ပါတယ်။

တရားခံရှေ့နေ - အဲဒီအချိန်က ခင်ဗျားဟာ ခင်ဗျား ရဲ့ အိမ်ရှေ့ခြံဝင်းထဲမှာရှိနေတယ်ဆိုတာ ဟုတ် တယ်မို့ လား။

သက်သေ - ဟုတ်ပါတယ်။

တရားခံရှေ့နေ - ခင်ဗျားရဲ့ခြံဝင်းနဲ့ ဦးမဲရဲ့ ခြံဝင်းကြား ထဲမှာ ဝါးဝင်းထရံကာထားတယ်။ အဲဒီဝါးဝင်းထရံက လည်း စိပ်စိပ်ရက်ထားတာမို့လို့ ဟိုဘက် ဒီဘက်မမြင် ရဘူးဆိုတာ ဟုတ်တယ် မဟုတ်လား။

သက်သေ - ဟုတ်ပါတယ်။ မမြင်ရပါဘူး။

တရားခံရှေ့နေ - ဒါကြောင့် ဟိုဘက်အိမ်ခြံဝင်းထဲက အလုပ်တစ်ခုခုလုပ်နေရင် ခင်ဗျားတို့ အိမ်ဘက် ခြံဝင်း ထဲကမမြင်ရဘူး၊ ဒီလိုပဲ ခင်ဗျားတို့အိမ်ဘက်က အလုပ် တစ်ခုခုလုပ်နေရင် ဟိုဘက်အိမ်က မမြင်နိုင်ဘူးဆိုတာ ဟုတ်တယ်မို့လား။

သက်သေ - ဟုတ်ပါတယ်။ မမြင်ရပါဘူး။

တရားခံရှေ့နေသည် သူလိုချင်သောအဖြေရသွား၍ ဆက်မမေးတော့ပါ။ ဤတွင် တရားလိုဘက် အစိုးရ ရှေ့နေက ပြန်ရှင်းမေးမြန်းခြင်းမရှိခဲ့လျှင် တရားခံရှေ့နေ ၏ ပြန်လှန်စစ်မေးချက်က အတည်ဖြစ်သွားပါမည်။ သို့သော် အစိုးရရှေ့နေက ဤသို့ပြန်ရှင်းမေးမြန်းပါသည်။

အစိုးရရှေ့နေ - ခင်ဗျားရဲ့နေအိမ်ခြံဝင်းနဲ့ ဦးမဲရဲ့ နေအိမ်ခြံဝင်းကြား ကာရံထားတယ်ဆိုတဲ့ ဝါးဝင်းထရံက ဘယ်လောက်မြင့်ပါသလဲ။

ဤတွင် တရားခံ၏ရှေ့နေက အစိုးရရှေ့နေအနေဖြင့် ပြန်ရှင်းစစ်မေးခွင့်မရှိကြောင်း ကန့်ကွက်ခဲ့သည်။ အကြောင်းပြချက်မှာ ဝင်းထရံကာရံထားခြင်းနှင့်စပ်လျဉ်း ၍ အဓိကထွက်ချက်တွင် မပါရှိကြောင်း၊ ထို့ကြောင့် အဓိကစစ်မေးစဉ်နှင့် ပြန်လှန်စစ်မေးခြင်းတို့ ကွဲလွဲမှုမရှိ သဖြင့် ပြန်ရှင်းမေးမြန်းခွင့်မရှိဟူ၍ ဖြစ်သည်။ အစိုးရ ရှေ့နေက သက်သေသည် အဓိကစစ်မေးစဉ်တွင် သူမြင် ကြောင်း ထွက်ဆိုခဲ့သည်။ ပြန်လှန်စစ်မေးစဉ်တွင် ဝါးဝင်း ထရံကာထား၍ ဟိုဘက်ခြံနှင့် သည်ဘက်ခြံ မမြင်နိုင် ကြောင်း ထွက်ဆိုသည်။ ဤအချက်ကို ရှင်းရှင်းလင်းလင်း ဖြစ်သွားအောင် ပြန်ရှင်းစစ်မေးဖို့လိုကြောင်း ရုံးတော်က ခွင့်ပြုပေးဖို့တင်ပြသည်။ ရုံးတော်က ဆက်မေးပါဟု ခွင့်ပြုသဖြင့် ဆက်မေးသည်။

သက်သေ - ဝါးဝင်းထရံက ကျွန်တော်ရဲ့ လည်ပင်း လောက်မြင့်ပါတယ်။

အစိုးရရှေ့နေ - ခင်ဗျားအခင်းဖြစ်တဲ့အချိန်က ဦးမဲခြံ ထဲမှာ တရားခံက သေသူကို ဓားနှင့် ခုတ်ပြီးထွက်ပြေး သွားတာ မြင်လိုက်ရတယ်လို့ ထွက်ဆိုခဲ့တယ်။ ခြံဝင်း နှစ်ခုကြားထဲမှာလည်း ခင်ဗျားရဲ့ လည်ပင်းလောက်မြင့်တဲ့ ဝင်းထရံကာထားတယ်၊ ဟိုဘက်ခြံနဲ့ဒီဘက်ခြံ မမြင်ရဘူး လို့ပြောတယ်။ ဒါဆို အဓိကစစ်မေးစဉ်က ခင်ဗျားမြင်ရ တယ်လို့ ဘာကြောင့် ထွက်ဆိုခဲ့ရတာလဲ မရှင်းလင်းဘဲ ဖြစ်နေတယ်။ ရုံးကိုရှင်းအောင် တင်ပြပေးပါ။

သက်သေ - ရန်ဖြစ်နေသံကြားတော့ ကျွန်တော်က ဝင်းထရံနားသွားကာ ဝင်းထရံကိုကိုင်ပြီး လှမ်းကြည့် လိုက်မိလို့ မြင်တွေ့ရတာပါ။

ပြန်ရှင်းစစ်မေးခြင်းတွင် သက်သေက ဤသို့ထွက်ဆို သဖြင့် သက်သေ၏ အဓိကစစ်မေးစဉ် ထွက်ဆိုချက်များ ပိုမိုခိုင်မာသွားစေခဲ့သည်။

သတိပြုမှတ်သားရန်အချက်

တစ်ခါတစ်ရံတွင် အဓိကစစ်မေးချက်နှင့် ပြန်လှန် စစ်မေးချက်တို့တွင် ကွဲလွဲထွက်ဆိုသော အချက်မရှိ။ ပြန်ရှင်းရန် အကြောင်းအချက်လည်း မပေါ်ပေါက်။ သို့ရာတွင် ပြန်လှန်စစ်မေးစဉ် သက်သေ၏ထွက်ဆိုချက် များအရ အကြောင်းအရာအသစ်များကို အစိုးရရှေ့နေ ဘက်က မေးမြန်းရန်လိုအပ်သည့်အခါမျိုး ပေါ်ပေါက် တတ်သည်။ ယင်းသို့သော အခြေအနေတွင် မေးမြန်းမည့် အကြောင်းအရာသစ်ကို ဖော်ပြ၍ မေးမြန်းခွင့်ပြုရန် တရားရုံးသို့ တင်ပြရသည်။ တရားရုံး၏ ခွင့်ပြုချက်ဖြင့် မေးမြန်းနိုင်သည်။ ထိုသို့မေးမြန်းလျှင် တရားခံဘက်သို့ ပြန်လှန်စစ်မေးခွင့်ပေးရသည်။ ဤသို့စစ်မေးခြင်းဖြင့် လည်း အမှုမှန်ပေါ်ပေါက်စေသည်။

ဆောင်ရန်နှင့်ရှောင်ရန် ပညာရှင်တို့၏ အဆိုအမိန့်များ

အဓိကစစ်မေးခြင်းနှင့် ပြန်လှန်စစ်မေးခြင်းတွင် သက်သေ၏ထွက်ဆိုချက်သည် ကွဲလွဲနေပါက မည်သည့် ထွက်ဆိုချက်မှန်ကြောင်း သက်သေကရှင်းလင်းစေရေး အတွက် ပြန်ရှင်း၍ မေးမြန်းခွင့်ရှိသည်။ ပြန်လှန်စစ်မေးစ် က သက်သေသည် ပေ့ါပေ့ါတန်တန် ထွက်ဆိုသွားလျှင်ဖြစ် စေ၊ အဓိပ္ပာယ်အမျိုးမျိုးကောက်ယူနိုင်သော ထွက်ချက် ပေးသွားလျှင်ဖြစ်စေ၊ မယုံသင်္ကာစရာ ထွက်ဆို သွားလျှင် ဖြစ်စေ ပြန်ရှင်းမေးမြန်းခွင့်ရသည်။ အဓိပ္ပာယ်အမျိုးမျိုး ကောက်ယူနိုင်သော ထွက်ချက်မျိုးမထွက်ဆိုလျှင် သို့မဟုတ် ရှင်းလင်းရန် မလိုသောထွက်ဆိုချက်မျိုးဖြစ်လျှင် ပြန်လှန်စစ်မေးစဉ်က ထွက်ဆိုခဲ့သော သက်သေ၏ထွက် ဆိုချက်အပေါ် ပြန်ရှင်းစစ်မေးခွင့်မရှိ။

လက်မခံနိုင်သော ထွက်ဆိုချက်အတွက် ပြန်ရှင်းစစ် မေးခွင့်ရှိသည်။ အဓိကထွက်ဆိုချက်များမှာ မမှန်မကန် ထွက်ဆိုခဲ့ခြင်းသာဖြစ်သည်ဟု ပြန်လှန်စစ်မေးစဉ်တွင် ထွက်ဆိုလျှင် ဘာကြောင့် မမှန်မကန် ထွက်ဆိုခဲ့ရသလဲဟု ပြန်ရှင်းတွင်မေးခွင့်ရှိသည်။

ပြန်လှန်စစ်မေးစဉ်က သက်သေသည် သွေးဆောင် မေးမြန်းခြင်းခံခဲ့ရပြီး သက်သေ၏ ထွက်ဆိုချက်သည် လည်း သံသယဖြစ်စရာရှိနေလျှင် ပြန်လှန်စစ်မေးစဉ်က သက်သေထွက်ဆိုချက်၏ အဓိပ္ပာယ်နှင့် အကြောင်းယုတ္တိ ကို ရှင်းလင်းစေရေးအတွက် ပြန်ရှင်းတွင် သင့်ရာမေးခွန်း များကို မေးနိုင်သည်။

မိမိ၏သက်သေအား တစ်ဖက်မှပြန်လှန်စစ်မေးနေစဉ် လိုအပ်သည့်မှတ်စုတို့ကိုလိုက်၍ ရေးမှတ်လျက် မိမိ သက်သေ၏ အရိပ်အကဲကို မလွတ်တမ်းကြည့်နေသင့် သည်။ သို့မှသာ သက်သေ၏ဆန္ဒ၊ ရည်ရွယ်ချက်နှင့်ဆက် ၍ ပြောလိုသည့်စကား စသည်တို့ကို တွေ့မြင်နိုင်မည်။

အဓိကစစ်မေးချက်မှ မည်သည့်အချက်များ မေ့မှိန် သွားကြောင်း (သို့) ကွဲလွဲသွားကြောင်းကို လည်းကောင်း၊ အဓိကစစ်မေးချက်တွင် မပါသောအချက်များကို သက် သေကထွက်ဆိုသွား၊ မသွားကိုလည်းကောင်း၊ ပြန်ရှင်း စစ်မေးခြင်းမပြုမီ စဉ်းစားဆင်ခြင်မှုပြုရမည်။

သက်သေသည် ပြန်လှန်စစ်မေးစဉ်က ယိမ်းယိုင်မသွား လျှင်ဖြစ်စေ၊ ရှင်းလင်းရန် မလိုအပ် လျှင်ဖြစ်စေ၊ အဓိက စစ်မေးစဉ် ထွက်ဆိုချက်များကို သက်သေက မမေ့လျှင် ဖြစ်စေ ပြန်ရှင်းစစ်မေးခြင်းကို မပြုပါနှင့်။

ပြန်လှန်စစ်မေးခြင်းတွင် သက်သေက မိမိဘက်သို့ အသာပေးပြီး ထွက်ဆိုသွားလျှင် ထိုအသာပေးသည့် အချက်ကို ပြန်ရှင်းစစ်မေးခြင်းမပြုပါနှင့်။ လျှောက်လဲ သည့်အခါ ထိုအချက်ကို ထည့်သွင်း လျှောက်လဲပါ။

ပြန်လှန်စစ်မေးခြင်း၏ရည်ရွယ်ချက်တစ်ချက်မှာ အဓိကစစ်မေးစဉ်က ကြံစည်ဖန်တီးပြီး လိုရာရွှေးနုတ် ထွက်ဆိုသွားသည်ကို ဖော်ထုတ်ထင်ရှားစေရန်ပင်ဖြစ် သည်။ ပြန်ရှင်းစစ်မေးခြင်းသည် ပြန်လှန်စစ်မေးစဉ်က လိုရာရွှေးနုတ်ထွက်ဆိုသွားခြင်းကို ဖော်ထုတ်ထင်ရှားစေ ရန်ပင်ဖြစ်သည်။

ပြန်ရှင်းစစ်မေးသည့်အခါတွင် မလိုအပ်သော အကြောင်းအရာအသစ်ကို မမေးပါနှင့်။ ပြန်လှန်စစ်မေး ခွင့်ရသွားအောင် တံခါးဖွင့်မပေးပါနှင့်။

ပြန်လှန်စစ်မေးသည့်အခါ ပြန်လှန်စစ်မေးသူ မေး သည့်မေးခွန်းကို သက်သေကဖြေပြီးနောက် သက်သေ ကအလိုလို ပိုမိုထွက်ဆိုသည့်အခါ ရှိတတ်သည်။ ထိုသို့ ပိုမိုထွက်ဆိုသဖြင့် ပြန်လှန်စစ်မေးသူက ကန့်ကွက် တားဆီးသဖြင့် ယင်းပိုမိုထွက်ဆိုချက်ကို မှတ်တမ်းမတင် သည့်အခါ ပိုမို ထွက်ဆိုချက်ကို ပြန်ရှင်းစစ်မေးမည့်သူက ရေးမှတ်ထားပြီး ပြန်ရှင်းစစ်မေးသည့်အခါ မေးမြန်းပါ။

ပြန်ရှင်းစစ်မေးခြင်းသည် အဓိကသော့ချက်ဖြစ်သည်

စစ်မေးခြင်းသုံးမျိုးရှိရာတွင် အဓိကစစ်မေးခြင်းသည် အခြေခံကျသော စစ်မေးခြင်း ဖြစ်သည်။ ပြန်လှန်စစ်မေး ခြင်းသည် မှတ်ကျောက်တင်မည့် စစ်မေးခြင်းဖြစ်သည် ဟူ၍ ဖော်ပြခဲ့ပြီးဖြစ်သည်။ ယခုတစ်ဖန် ပြန်ရှင်းစစ်မေး ခြင်းသည်ကား အဓိကသော့ချက်ဖြစ်သော စစ်မေးခြင်းဟု ဆိုချင်ပါသေးသည်။ အဘယ်ကြောင့်ပါနည်း။ အဓိက စစ်မေးချက်တွင် ထွက်ဆိုချက်ရှိသည်။ ပြန်လှန်စစ်မေး ချက်က ချေဖျက်နိုင်လျှင် ပျက်ပြယ်သွားရသည်။ ပြန်လှန် စစ်မေးချက်က မှတ်ကျောက် တင်လိုက်ခြင်းဖြစ်သည်။ တစ်ဖန်ပြန်ရှင်းစစ်မေးခြင်းဖြင့် ပြန်လည်ရှင်းလင်းလိုက် နိုင်သည်နှင့် မှတ်ကျောက်တင်ခဲ့သည့် ပြန်လှန်စစ်မေး ချက်ကလည်း ပျက်ပြယ်သွားရပြန်သည်။ အဓိကစစ်မေး စဉ်က ထွက်ဆိုချက် ပိုမို၍ ခိုင်မြဲသည်ထက်ခိုင်မြဲသွား စေသည်။ ထို့ကြောင့် ပြန်ရှင်းစစ်မေးခြင်းသည် အဓိက သော့ချက်ဖြစ်သည့် စစ်မေးချက်ဟု ကင်ပွန်းတပ်လိုက်ရ ခြင်းဖြစ်သည်။

ယခုဆောင်းပါးတွင် အစိုးရရှေ့နေ သို့မဟုတ် တရား လိုဘက်မှ လိုက်ပါဆောင်ရွက်သူ ရှေ့နေတစ်ဦးအနေဖြင့် ပြန်ရှင်းစစ်မေးခြင်းပြုရာ၌ သိရှိရန်လိုအပ်သည့် အချက် များ ဆောင်ရန်၊ ရှောင်ရန်အချက်များကို အစိတ်အပိုင်း တစ်ရပ်အနေဖြင့်သာ ဖော်ပြခြင်းဖြစ်သည်။ တရားခံနှင့် တရားခံပြသက်သေများ၊ တရားပြိုင်နှင့် တရားပြိုင် သက်သေများကို စစ်မေးသည့်အခါတွင်လည်း တရားခံ သို့မဟုတ် တရားပြိုင်ဘက်မှ ပြန်ရှင်းစစ်မေးခွင့်ရှိသည်ဖြစ် ရာ လိုအပ်သည်များ အသိဉာဏ်ဆင့်ပွား၍ ပညာရှေ့ သွားပြုကာ မှီးယူသုံးစွဲမှု ပြုနိုင်ပါသည်။ ဤပညာသည် ကျယ်ပြန့်သော၊ ကျယ်ဝန်းသော၊ နက်နဲသောပညာရပ် ဖြစ်သည်။ အနှစ်ချုပ်၍ ပြီးပြည့်စုံအောင် ဖော်ပြနိုင်စွမ်း ရှိမည်မဟုတ်ပါ။ မည်သို့ပင်ဖြစ်စေ ဤဖော်ပြချက်များ သည် ကောင်းမွန်သော ပြန်ရှင်းစစ်မေးခြင်း တစ်ရပ်ဖြစ် စေရေးအတွက် အထောက်အကူဖြစ်စေလိမ့်မည်ဟု ယုံကြည်မိသည်။

ကောင်းမွန်သော ပြန်ရှင်းစစ်မေးခြင်းဖြင့် အမှန်တရား ပေါ်ပေါက်ပါစေ။ မှန်ကန်သော တရားစီရင်ရေးကို အထောက်အကူပြုနိုင်ကြပါစေ။

ကိုးကားချက်

သက်သေခံအက်ဥပဒေနှင့် ရာဇဝတ်ကျင့်ထုံးဥပဒေ

THE LAW OF EVIDENCE (SARKAR)

ဥပဒေ ဦးစိန်လှိုင်၏ အောင်မြင်သောရှေ့နေ

ကြေးမုံ ရုပ်ရှင်အညွှန်း

ထပ်ဆင့်အကယ်ဒမီ ဖွေးဖွေးရဲ့ ရုံတင်ဇာတ်ကားသစ် ကပ္ပိယ

ဇွန် ၃၀ ရက်(သောကြာ)ကစတင်ပြီး မြန်မာနိုင်ငံတစ်ဝန်းက အဆင့်မြင့် ရုပ်ရှင်ရုံကြီးတွေမှာ ရုံတင်ပြသသွား ကြမယ့် ရုပ်ရှင်ကားကြီးတွေအနက် စတင် ရုံတင်သွားမယ့် ရုပ်ရှင်ကားသစ် "ကပ္ပိယ" ကို ကြေးမုံပရိသတ်တွေ အကြိုခံစားရနိုင်စေဖို့ ဖော်ပြပေးလိုက်ရပါတယ်။

ယင်းရုပ်ရှင်မှာ ခေါင်းဆောင်မင်းသမီး အဖြစ် ဖွေးဖွေးက ပါဝင်ထားပြီး ဇာတ်ဆောင်မင်းသားတွေအဖြစ် ပြေတီဦးနဲ့ ကောင်းပြည့်တို့က ပါဝင်သရုပ်ဆောင် ထားတာဖြစ်ပါတယ်။ ကျေးလက်သဘာဝ တွေ လွှမ်းခြုံနေပြီး တောသူတောင်သားတွေရဲ့ ရိုးသားတဲ့ ဘဝသရုပ်တွေနဲ့ အေးချမ်းတဲ့ ကျေးလက်သဘာဝရှုခင်းတွေကိုလည်း ဒီရုပ်ရှင်မှာ ခံစားကြရမှာပါ။ ဒါ့အပြင် ပွင့်လင်းရိုးသားမှုတွေက ဘဝအမောပြေ စေမယ့် ရယ်စရာဟာသတွေဖြစ်နေတာကို လည်း ဒါရိုက်တာ ကိုဇော်(အရုဏ်ဦး) က ပုံဖော်ပေးထားတာဖြစ်ပါတယ်။

ထူးခြားတဲ့ဇာတ်ရုပ်တွေကို ရွေးချယ် ကာ ပိုင်ပိုင်နိုင်နိုင်သရုပ်ဆောင်တတ်တဲ့ မင်းသမီး ဖွေးဖွေးကိုတော့ ဒီရုပ်ရှင်မှာ ယခင် ရုံတင်ပြီးဖြစ်တဲ့ သူ့ရဲ့ ရုပ်ရှင်တွေက ဇာတ်ကောင်စရိုက်နဲ့ လုံးဝကွဲပြားကာ မာထန်တဲ့စရိုက်မျိုးမရှိ ပျော့ပြောင်းပွင့်လင်း တဲ့ တောသူမလေး မြချစ်အဖြစ် ချစ်စဖွယ် အမူအရာလေးတွေနဲ့ တွေ့မြင်ရမှာလည်း ဖြစ်ပါတယ်။

မြချစ်ဟာ တောရွာလေးတစ်ရွာမှာ မွေးဖွားကြီးပြင်းခဲ့တဲ့ ကျေးလက်သူလေး တစ်ဦးဖြစ်ကာ ချောမောတဲ့ ရုပ်ရည်ကို ပိုင်ဆိုင်တာကြောင့် ရွာရဲ့ ကွမ်းတောင်ကိုင် လေးဖြစ်ပါတယ်။ ဒီလို လှပတဲ့မိန်းမပျို လေးတစ်ဦးဖြစ်တာကြောင့် ရွာသားတွေရဲ့ ပါးစပ်ဖျားမှာရေပန်းစားပြီး အများရဲ့ ပိုးပမ်း မှုကိုလည်း ခံနေရသူပါ။ ဒါပေမယ့် ရွာ ဘုန်းကြီးကျောင်းမှာ ကပ္ပိယအဖြစ်လုပ်နေတဲ့ စံလှဘော်နဲ့ ရင်းနှီးခင်မင်နေပါတယ်။ ဒီလိုရိုးရိုးသားသားခင်မင်တာကို စံလှဘော် ကတော့ မိမိကိုသာ မြချစ်က အရေးပေး ကြောင်း ကြွားဝါလေ့ရှိပါတယ်။

ဒီလို သူငယ်ချင်းနှစ်ဦးအကြားကို ကြားဝင်လာသူတစ်ဦးကတော့ ပွဲစား အောင်သန်းကျော်ဖြစ်ပြီး အပြောကောင်းတဲ့ အောင်သန်းကျော်ကိုတော့ မြချစ်ရဲ့ မိခင် ဖြစ်သူက သဘောကျနှစ်ခြိုက်နေတာကြောင့် သမီးဖြစ်သူနဲ့ နေရာချထားပေးချင်နေတာ ဖြစ်ပါတယ်။ မိခင်ရဲ့ တွန်းအားပေးမှုကြောင့် အောင်သန်းကျော်နဲ့ အတူတွဲသွားလာနေရတဲ့ မြချစ်ကို မြင်ရတဲ့အခါမှာတော့ စံလှဘော်ရဲ့ မနာလိုမှုတွေ ဖြစ်ပေါ်လာခဲ့ရပါတယ်။

တစ်ရက်မှာ အောင်သန်းကျော် ချောင်းရိုက်ခံရပြီး လဲကျနေတဲ့နေရာမှာ စံလှဘော်ရဲ့ မာဖလာလေးကို တွေ့ခဲ့တာ ကြောင့် ရဲတွေက စံလှဘော်ကို ဖမ်းဆီး ခေါ်ဆောင်သွားခဲ့ပါတယ်။

တစ်ဖက်မှာလည်း ဘုန်းကြီးကျောင်းမှာ လာရောက်အပ်နှံထားတဲ့ ကလေးငယ်တစ်ဦး ဖြစ်သူ ကောက်ဆွဟာလည်း စံလှဘော်နဲ့ အတူစား၊ အတူနေဖြစ်နေကာ သံယောဇဉ် တွေ တွယ်နေခဲ့တာကြောင့် စံလှဘော် ဖမ်းဆီးခံထားရချိန်မှာ ကောက်ဆွကလည်း မစားနိုင်မသောက်နိုင် မှိုင်တွေတွေဖြစ်နေ ခဲ့ပါတယ်။

အဖြစ်မှန်ပေါ်ပေါက်ပြီး အချုပ်က စံလှဘော် လွတ်လာချိန်မှာတော့ ကောက်ဆွ ကို မိခင်ဖြစ်သူက ပြန်လည်ခေါ်ဆောင် သွားပြီး မြချစ်ကလည်း အောင်သန်းကျော်နဲ့ လက်ထပ်တော့မှာဖြစ်ကြောင်း ကြားလိုက်ရ တဲ့အခါ သံယောဇဉ်ရှိသူနှစ်ယောက်လုံးကို တစ်ပြိုင်နက်ဆုံးရှုံးလိုက်ရတဲ့ စံလှဘော်ရဲ့ ဝမ်းနည်းဖွယ်ဇာတ်လမ်းကို "ကပ္ပိယ"မှာ တွေ့မြင်ခံစားကြရမှာပဲ ဖြစ်ပါတယ်။

ယခုသီတင်းပတ်မှာမှ စတင်ရုံတင်သွား မယ့် "ကပ္ပိယ"ဟာ ယခင်သီတင်းပတ်အတွင်း ရုံတင်ခဲ့တဲ့ "သူငယ်" "ဝိညာဉ်ကကြိုး"တို့နဲ့ အပြိုင်ပြသသွားမှာလည်း ဖြစ်ပါတယ်။ နိုင်ငံခြားရုပ်ရှင်တွေအဖြစ် ယခင် သီတင်းပတ်အတွင်း ရုံတင်ခဲ့ကြတဲ့ ဟောလိဝုဒ်ရုပ်ရှင် "The Mummy"နဲ့ ဘောလိဝုဒ်ရုပ်ရှင် "Tube Light" ရုပ်ရှင် တွေအပြင် ရုပ်သံဖန်တီးမှုရုပ်ရှင် "Transformers: The Last Knight" ကိုလည်း စတင်ရုံတင်သွားမှာဖြစ်ပါတယ်။

အေးပြည့်
စုစည်းသည်

ချစ်သူတွေဖြစ်နေကြောင်း တရားဝင်ထုတ်ဖော်ပြောကြားလာတဲ့ ဘိုရာနဲ့ ဖီးဒေါ့ဂ်

တောင်ကိုရီးယားရဲ့ ဂီတကြယ်ပွင့်တွေဖြစ်ကြတဲ့ အမျိုးသမီးတေးဂီတအဖွဲ့ "SISTAR"မှ အဖွဲ့ဝင်ဟောင်းတစ်ဦးဖြစ်သူ ဘိုရာနဲ့ အမျိုးသားတေးဂီတအဖွဲ့ တစ်ဖွဲ့ဖြစ်တဲ့ "BIGSTAR"မှ ဖီးဒေါ့ဂ်တို့ချစ်သူတွေဖြစ်နေကြောင်း သတင်း တွေ ပေါ်ထွက်လာခဲ့ပြီးနောက် လတ်တလောမှာတော့ ကြယ်ပွင့်တွေက သူတို့ရဲ့အေဂျင်စီတွေကနေတစ်ဆင့် ကောလာဟလတွေနဲ့ပတ်သက်ပြီး အတည်ပြုပြောကြားခဲ့တာဖြစ်တယ်လို့လည်း သိရပါတယ်။

ပြီးခဲ့တဲ့ ဇွန် ၂၈ ရက်မှာ ဘိုရာနဲ့ ဖီးဒေါ့ဂ်တို့ချစ်သူတွေဖြစ်နေကြောင်း နဲ့ ချစ်သူတွေအဖြစ် လက်တွဲလာခဲ့သည်မှာ တစ်နှစ်ခန့်ရှိခဲ့ပြီဖြစ်ကြောင်း တောင်ကိုရီးယားမီဒီယာတစ်ခုက ရေးသားဖော်ပြခဲ့ပြီးနောက် လတ်တလောမှာ တော့ ကြယ်ပွင့်တွေရဲ့ အေဂျင်စီတွေက ကာယကံရှင်တွေကို မေးမြန်းခဲ့ပြီးနောက် ဟုတ်မှန်ကြောင်း အတည်ပြုချက်ပေးခဲ့တာဖြစ်တယ်လို့လည်း သိရပါတယ်။

ဖီးဒေါ့ဂ်ရဲ့ ဖျော်ဖြေရေးအေဂျင်စီက ကြယ်ပွင့်တွေရဲ့ ကောလာဟလနဲ့ ပတ်သက်ပြီး "ကျွန်တော်တို့အနေနဲ့ ဖီးဒေါ့ဂ်နဲ့ ဆက်သွယ်မေးမြန်းခဲ့ပြီးတဲ့နောက် ဘိုရာနဲ့ ချစ်သူတွေဖြစ်နေကြကြောင်း အတည်ပြုနိုင်ခဲ့တာဖြစ်ပါတယ်။ ဒါပေမယ့် သူတို့နှစ်ဦးချစ်သူတွေအဖြစ် လက်တွဲခဲ့တာ ခြောက်လခန့်သာ ရှိသေးပြီး တစ်နှစ်ခန့်ရှိပြီဆိုတာတော့ မမှန်ဘူးလို့ ဆိုပါတယ်။ သူတို့နှစ်ဦးဟာ Hit the Stage အစီအစဉ်ရိုက်ကူးခဲ့စဉ်မှာ ရင်းနှီးခဲ့ကြတာဖြစ်တယ်လို့လည်း သိရပါတယ်"လို့ မီဒီယာတွေကို ပြောကြားခဲ့ပါတယ်။ ဟွတ်ခ်အန်တာတိန်းမန့်က လည်း ဘိုရာကို မေးမြန်းခဲ့ပြီးတဲ့နောက် ဖီးဒေါ့ဂ်နဲ့ ချစ်သူတွေဖြစ်နေကြောင်း သိခဲ့ရတယ်လို့လည်း ထုတ်ပြန်ပြောကြားခဲ့ပါတယ်။

ငြင်းချက်ထုတ်ပြီးမှ ပြန်လည်ဝန်ခံလိုက်တဲ့ ဆိုဂျင်နဲ့ အက်ဒီကမ်တို့ရဲ့ ဆက်ဆံရေး

ကြယ်ပွင့်နှစ်ဦးဟာ ချစ်သူတွေဖြစ်နေကြောင်း သတင်းတွေပေါ်ထွက်လာခဲ့ရာမှာ အစပိုင်းမှာတော့ အဆိုပါကောလာဟလတွေဟာ မမှန်ကန်ကြောင်း ငြင်းဆို ခဲ့ကြပြီးတဲ့နောက် လတ်တလောမှာတော့ သူတို့နှစ်ဦးအကြားက ဆက်ဆံရေးနဲ့ ပတ်သက်ပြီး ချစ်သူတွေဖြစ်နေကြကြောင်း ပြန်လည်ဝန်ခံလိုက်တာဖြစ်ပါတယ်။ ယင်းကြယ်ပွင့်စုံတွဲကတော့ အမျိုးသမီးတေးဂီတအဖွဲ့"Girl's Day"မှ ဆိုဂျင်နဲ့ ကေပေါ့ပ်ကြယ်ပွင့်တစ်ဦးဖြစ်သူ အက်ဒီကမ်တို့ ဖြစ်ကြပါတယ်။

နှစ်ဦးအကြား အသက်အရွယ်အားဖြင့် လေးနှစ်ခန့် ကွာခြားနေပေမယ့် ချစ်သူတွေအဖြစ် လက်တွဲလိုက်ပြီဖြစ်ကြောင်း အဆိုပါကြယ်ပွင့်တွေက ပြီးခဲ့တဲ့ ဇွန် ၂၈ ရက်မှာ အေဂျင်စီတွေကနေတစ်ဆင့် အတည်ပြုပြောကြားခဲ့တာဖြစ်တယ် လို့ ကေပေါ့ပ်စတားဇ်ဒေ့ါကွန်းရဲ့ ဖော်ပြချက်တွေအရ သိရပါတယ်။

နာမည်ကျော်ကြယ်ပွင့်တွေဖြစ်ကြတာကြောင့် သူတို့နှစ်ဦးရဲ့ ဆက်ဆံရေး နဲ့ပတ်သက်ပြီး အဆိုးမြင်တဲ့ဝေဖန်မှုတွေပြုကြမှာကို စိုးရိမ်မှုတွေရှိနေတာ ကြောင့် နှစ်ဦးအကြားက ဆက်ဆံရေးကို ပရိသတ်တွေကို တရားဝင်ထုတ်ဖော် ပြောကြားဖို့ နှောင့်နှေးနေခဲ့ရတာဖြစ်တယ်လို့လည်း သိရပါတယ်။

ဩဂုတ်လအတွင်း လက်ထပ်တော့မယ့် လီဒေါင်ဂန်းနဲ့ ဂျိုယွန်ဟီး

တောင်ကိုရီးယားရဲ့ နာမည်ကျော်မင်းသားတစ်ဦးဖြစ်တဲ့ လီဒေါင်ဂန်းဟာ လက်ရှိချစ်သူနဲ့ လက်ထပ်တော့မှာဖြစ်ကြောင်း သတင်းတွေထွက်နေခဲ့ပါတယ်။ လတ်တလောမှာ အသက်(၃၇)နှစ်ခန့်ရှိပြီဖြစ်တဲ့ လီဒေါင်ဂန်းဟာ လက်ထပ်ဖို့ အတွက် ဆုံးဖြတ်လိုက်ပြီဖြစ်ကာ သူ့ရဲ့မင်္ဂလာပွဲကိုတော့ လာမယ့် ဩဂုတ်လ အတွင်း ကျင်းပသွားမှာဖြစ်တယ်လို့ တောင်ကိုရီးယားမီဒီယာတစ်ခုဖြစ်တဲ့ ဟန်စင်းနီးမားဒေ့ါကွန်းရဲ့ ဖော်ပြချက်တွေအရ သိရပါတယ်။

လီဒေါင်ဂန်းဟာ မင်းသမီးတစ်ဦးဖြစ်သူ ဂျိုယွန်ဟီးနဲ့ ယခုနှစ်အတွင်း ချစ်သူတွေအဖြစ် လက်တွဲခဲ့ကြတာဖြစ်ပြီး လာမယ့် ဩဂုတ် ၃ ရက်မှာတော့ မင်္ဂလာအခမ်းအနားကျင်းပသွားဖို့ စီစဉ်ထားတာဖြစ်ကြောင်းလည်း သိရပါ တယ်။ လတ်တလောမှာ ဂျိုယွန်ဟီးဟာ ကိုယ်ဝန်လွယ်ထားရပြီဖြစ်တယ်လို့ လည်း သတင်းတွေပေါ်ထွက်နေကြောင်းလည်း သိရပါတယ်။

"The Gentlemen of Wolgyesu Tailor Shop" ရုပ်ရှင်မှာ အတူ တွဲဖက်ပါဝင်သရုပ်ဆောင်ခဲ့ကြတဲ့ လီဒေါင်ဂန်းနဲ့ ဂျိုယွန်ဟီးတို့ဟာ ယင်းရုပ်ရှင် ရိုက်ကူးနေစဉ်အတွင်းမှာပဲ ချစ်သူတွေဖြစ်ခဲ့ကြပြီး ပြီးခဲ့တဲ့ မေလအတွင်း လက်ထပ်မှတ်ပုံတင်ခဲ့ကြပြီးဖြစ်ကာ နှစ်ဖက်မိဘတွေနဲ့ ဆွေးနွေးတိုင်ပင်ပြီး နောက် လတ်တလောမှာမှ မင်္ဂလာပွဲရက်ကို သတ်မှတ်စီစဉ်ခဲ့ကြတာဖြစ်တယ် လို့လည်း သိရပါတယ်။

လီဒေါင်ဂန်းနဲ့ ဂျိုယွန်ဟီးတို့ရဲ့ မင်္ဂလာအခမ်းအနားနဲ့ပတ်သက်တဲ့ အသေးစိတ်အချက်အလက်တွေကိုတော့ ထုတ်ဖော်ပြောကြားခြင်းမျိုး လတ်တလောအချိန်အထိတော့ မရှိသေးကြောင်းလည်း သိရပါတယ်။

KBZ BANK
STRENGTH OF MYANMAR

"KBZ BANK CUP 2017"

(၂၉)ကြိမ်မြောက် (SEA Game အကြို) "KBZ BANK CUP 2017"

လေးနိုင်ငံ ဖိတ်ခေါ် ပြိုင်ပွဲအဖြစ် ကျင်းပပြုလုပ်လျက်ရှိသော

ဘောလုံးအားကစားပြိုင်ပွဲသည်

၂၀၁၇ ခုနှစ် ဩဂုတ်လ (၁၉)ရက်နေ့တွင် မလေးရှားနိုင်ငံ၌ ကျင်းပပြုလုပ်မည့်

အရှေ့တောင်အာရှ အားကစားပြိုင်ပွဲ (SEA Game) တွင် ဝင်ရောက်ယှဉ်ပြိုင်မည့်

မြန်မာ့လက်ရွေးစင်ဘောလုံးအသင်း အတွက် အတွေ့အကြုံကောင်းများ ရရှိပြီး

အားနည်းချက်၊ အားသာချက်များအား အချိန်မီ ပြင်ဆင်ဖြည့်ဆည်းနိုင်ရန်အတွက်

"ကမ္ဘောဇဘဏ်လီမိတက်"

မှ

ကျင်းပပြုလုပ်ပေးခြင်းဖြစ်ပါသည်။

မြန်မာ့လက်ရွေးစင် ဘောလုံးအသင်း (၂၉)ကြိမ်မြောက် SEA Game ပြိုင်ပွဲတွင်

အောင်မြင်မှုများ ရရှိနိုင်ပါစေကြောင်း

"ကမ္ဘောဇဘဏ်လီမိတက်"

မှ

ဆုမွန်ကောင်းများ တောင်းအပ်ပါသည်။

OK$

CROTON Travel & Tours

OK$ ဖြင့် လေယာဉ် လက်မှတ်ခနှင့် ဟိုတယ်ခ ငွေပေးချေပြီး

5000 Ks Discount ရယူလိုက်ပါ။

☎ 01-526 165, 09-963 361333

okdollarapp okdollar.com

အောက်ဖော်ပြပါ ပုဂ္ဂိုလ်များမှ မိမိတို့၏အဆောက်အအုံကို ဆောက်လုပ်ခွင့်ရရှိရန် လျှောက်ထားလာသည့်အတွက် ကန့်ကွက်လိုပါက နိုင်လုံသောခိုင်လုံမှုအထောက်အထား စာရွက်စာတမ်းများနှင့်တကွ ဤကြေညာချက်ပါရှိသည့်ရက်မှစ၍ ရက်ပေါင်း(၁၅)ရက်အတွင်း ဤဌာနသို့လျှောက်ထားကန့်ကွက်နိုင်ကြောင်း အသိပေးကြေညာအပ်ပါသည် -

စဉ်	အမည်	မှတ်ပုံတင်	လိပ်စာ	မြေတိုင်း	မြေကွက်	မြေအမည်ပေါက်	မှတ်ချက်
၁	ဦးခင်မောင်လတ်	၉/တဆန(နိုင်)၀၈၃၉၀၂	၂၇၉၊ သိမ်ဖြူလမ်း ရွာမအရှေ့ရပ်ကွက် အင်းစိန်	၁၀-A	၃/၈	ဦးယုနုတ်	၂-ထပ်
၂	ဦးစိုးမင်းသန့်	၁၂/ပဘတ(နိုင်)၀၀၆၀၀၁	၂၅/၂၈၊ သီရိမြိုင်လမ်း ဝေါ်ကွာကြီးကုန်းရပ်ကွက် အင်းစိန်	၃၉၄	၁/၈	ME မှလာဘင်ဆန်း	၂-ထပ်
၃	ဒေါ်နန်းသီတာလွင်	၇/တငန(နိုင်)၀၆၀၀၂၂	၇၂၄-ဓ၊ လှိုင်သီတာ(၂)လမ်း ၂၀-ရပ်ကွက် ခရမ်းသစ်(တောင်ဒဂုံ)	၂၀	၇၂၄/ဓ	ဦးတင်ရွှေ	၂-ထပ်
၄	ဦးအောင်မြင့်	KLMT-၀၆၇၆၃၂	၃၉၀၊ တေးဥယျာဉ်လမ်းနှင့်တေးဥယျာဉ်(၁၀)လမ်းထောင့် ၇-ရပ်ကွက် လှိုင်သာယာ	သကတ-ဒဝိုးရဲ	၃၉၀	ဦးအောင်သန်း	၃-ထပ်
၅	ဦးဇွေဝင်းနိုင်	၇/ဝဓန(နိုင်)၂၀၅၇၅၆	၅၅၃/က၊ ထူးပါရမီအနောက်(၂၃)လမ်း ၂/မြောက်ရပ်ကွက် သာကေတ	၂/မြောက်	၅၅၃/က	ဒေါ်ခင်ထိုးမြင့်	၂-ထပ်
၆	ဒေါ်အိအိဖြိုး	၁၂/သဃက(နိုင်)၀၇၄၂၄၅	၆၈၊ အောင်ဇေယျလမ်း(အောင်ဇေယျလမ်း)ဈေးကုန်းရပ်ကွက် အင်းစိန်	၃၉၉/က	၈/၉၈	ဒေါ်မြင့်မြင့်အေး ဦးသိန်းဇော်	၃-ထပ်
၇	ဒေါ်စောရှင်	၁၂/ဓနန(နိုင်)၀၄၂၂၂၄	၃၃/က၊ သဇင်(၄)လမ်း ၁၀/က-ရပ်ကွက် သင်္ဃန်းကျွန်း	၃၃/က	၃/က	ဦးတာလင်း	၁ နန်းတည်း ၃ ထပ်
၈	ဒေါ်ဝင်းဝင်းအေး	၁၂/အစန(နိုင်)၀၇၅၁၂၀	၇၉၂/ခ၊ သရက်ပင်(၂)လမ်း မိန့်ကုန်းရပ်ကွက် အင်းစိန်	၄/မိန့်ကုန်း	၇၇	တန်နုတန်ခါနှန်ကီးယား	၃-ထပ်
၉	ဒေါ်အေးအေးမော်	၉/တသန(နိုင်)၁၂၀၃၈	၄/၁၂ ဗေဒါလမ်း ၄-ရပ်ကွက် မရမ်းကုန်း	၄၅-သမိုင်း	၁၀/ည	ဒေါ်အေးအေးမြင့်	၃-ထပ်
၁၀	ဒေါ်ခင်စန်းဝေ	၁၂/ဥကတ(နိုင်)၀၈၇၅၃၃	၃၇၅-A/B နယ်နိ(၉)လမ်း ၀-ရပ်ကွက် မြောက်ဥက္ကလာပ	၈	၃၇၅	ဦးသိန်းအောင် ဦးသက်ဝင်း	၂ နန်းတွဲ ၃ ထပ်
၁၁	ဒေါ်နုမာလာ	၁၂/အစန(နိုင်)၀၆၅၉၈၀	၇၆-H သိမ်ဖြူလမ်းသွယ်(၈)လမ်း ရွာမအရှေ့ရပ်ကွက် အင်းစိန်	၁၀ B ရွာမ	၀	မိုဟာလီဝါလီတုမှုကီနှင့် CV တာပါရား	၂-ထပ်
၁၂	ဦးထွန်းထွန်းဝင်း	၁၂/ဥကမ(နိုင်)၀၄၉၉၉၃	၃၆၂၅၊ ဝေဘာဂီလမ်း ၄-ရပ်ကွက် မြောက်ဥက္ကလာပ	၄	၃၆၂၅	ဦးဖိုးတုတ်	၂½-ထပ်
၁၃	ဦးကျော်ကျန်း	၁၂/သကတ(နိုင်)၀၅၂၀၃၆	၄၂၉၊ နဂရတ်(၁)လမ်း ၈-ရပ်ကွက် သာကေတ	၈	၄၂၉	ဒေါ်ခင်ရှိန်	၂-ထပ်
၁၄	ဦးမျိုးမြင့်ကျော်	၇/ပုတန(နိုင်)၀၀၀၇၇၃	၁၄၇၂ အောင်မြင့်(၁)လမ်း ၅-ရပ်ကွက် လှိုင်သာယာ	၄/၆	၁၄၇၂၂၀၀၇၄	ဒေါ်နီနီမေ ဒေါ်သိန်းတလွင်	၂-ထပ်
၁၅	ဒေါ်သိန်းသိန်းနွဲ့	၁၂/ဥကမ(နိုင်)၀၇၇၁၂၉	၅၅၅+၅၅၆/က၊ သုမာလာလမ်း ၂-ရပ်ကွက် မြောက်ဥက္ကလာပ	၂	၅၅၅	ဒေါ်ချော+၂	၂½-ထပ်
၁၆	ဦးကျော်လင်း+၀	၁၂/တတန(နိုင်)၀၁၇၇၁၂	၂၁/က+၂၁/ခ၊ ဝေဘာဂီလမ်း စေရန်ပိုင်အရှေ့ရပ်ကွက် အလုံ	၂၃-L	III Class ၂၁နှင့် ၂၁/A	The Trustees of Sooratee Sunni Jdgah Alon မြေကွက်၏တစ်စိတ်တစ်ဒေသ	၂ နန်းတွဲ ၃ ထပ်
၁၇	ဦးသန်းဝင်း	၁၂/ဥကမ(နိုင်)၀၀၈၈၃၄	၃၃၄၊ သုနန္ဒ(၇)လမ်း ဆ-ရပ်ကွက် မြောက်ဥက္ကလာပ	ဆ	၃၃၄	ဦးချစ်လှ	၂-ထပ်
၁၈	ဒေါ်ခန်နီ	၁၂/မရက(နိုင်)၀၂၅၉၇၁	၆၅၊ အောင်ဇေယျာ(၂)လမ်း ၂-ရပ်ကွက် မရမ်းကုန်း	၁၀/သမိုင်း	၂/ယ	ဦးဘိုထွန်း၊ ဒေါ်ရွှေ	၃-ထပ်
၁၉	ဒေါ်မြင့်ကြည်	၁၂/တမန(နိုင်)၀၀၄၂၆၃	၂ အောင်ဇေယျာလမ်း ၂-ရပ်ကွက် မရမ်းကုန်း	၁၀/သမိုင်း	၂/ယ	ဦးဘိုထွန်း၊ ဒေါ်ရွှေ	၃-ထပ်
၂၀	ဒေါ်ရွှေဝေဇော်	၇/အတန(နိုင်)၀၀၀၇၅၉	၈၃၄၊ ဦးမြမြကျောက်လမ်း ၁၁၈-ရပ်ကွက် ခရမ်းသစ်(အရှေ့ပိုင်း)	၁၁၈	၈၃၄	ဦးမိုးထွန်း	၂-ထပ်

ဌာနမှူး၊ အင်ဂျင်နီယာဌာန(အဆောက်အအုံ) ရန်ကုန်မြို့တော်စည်ပင်သာယာရေးကော်မတီ

မြေငှားစာချုပ်(မိတ္တူမှန်) ထုတ်ပေးပြီးဖြစ်ကြောင်းကြော်ငြာခြင်း

ရန်ကုန်မြို့၊ သင်္ဃန်းကျွန်းမြို့နယ်၊ မြေတိုင်းရပ်ကွက်အမှတ်(၂၁/ဇ တောင်)၊ မြေကွက်အမှတ်(၉/၅)၊ ဧရိယာ (၀. ၀၇၄) ဧကရှိ မြေကွက်အား ဦးမြဟန်အမည်ဖြင့် မြေငှားစာချုပ် ထုတ်ပေးခဲ့ပြီး အဆိုပါမြေကွက်၏ မြေငှားစာချုပ် (ဂရန်)မူရင်း ပျောက်ဆုံးသွားပါသဖြင့် မြေငှားစာချုပ် (မိတ္တူမှန်) ပြန်လည်ထုတ်ယူခွင့်ပြုပါရန် ဦးမြဟန်မှလျှောက်ထားလာရာ စိစစ်ခွင့်ပြုပြီးဖြစ်ပါသဖြင့် ယခင် ၁၃-၅-၁၉၉၇ ရက်စွဲပါ အမှုတွဲအမှတ်၊ သဃက/၉၀၀/၉၇ အရ ထုတ်ပေးထားသော မြေငှားစာချုပ် (ဂရန်)မူရင်းအား ပယ်ဖျက်၍ မြေငှားစာချုပ်(မိတ္တူမှန်) ထုတ်ပေးပြီးဖြစ်ကြောင်း အသိပေးကြေညာအပ်ပါသည်။

မြေယာဌာနခွဲ
မြို့ပြနှင့်အိမ်ရာဖွံ့ဖြိုးရေးဦးစီးဌာန
နေပြည်တော်

သားအဖြစ်မှစွန့်လွှတ်ခြင်း

အမှတ်-၁/ဂ၊ သစ္စာလမ်း၊ အုတ်ဖိုစုရပ်ကွက်၊ သန်လျင်မြို့နေ ဦးသာငြိမ်းအောင်[၁၂/သလန(နိုင်)၀၂၂၂၆၄]၏သားဖြစ်သူ ကောင်းလဒ်အောင် [၁၂/သလန(နိုင်)၁၀၃၈၆၆] သည် မိဘသဘောမတူသောသူနှင့် ပတ်သက်သောကြောင့် သားအဖြစ်မှ အမွေပြတ်စွန့်လွှတ်လိုက်သည်။

ဦးသာငြိမ်းအောင်

တစ်ချက်တည်းကျင်းဝင်

မြန်မာဂေါက်သီးရိုက်အသင်းတွင် ဦးမြင့်မောင်သည် ကစားဖော်များဖြစ်ကြသော ဦးအောင်တင်၊ ဦးအောင်၊ ဦးသန်းထွန်း၊ ဦးဝင်းညွန့်တို့နှင့်အတူ ၄-၆-၂၀၁၇ ရက်တွင် မြန်မာဂေါက်သီးရိုက်အသင်း၌ ဂေါက်သီးရိုက်ကစားကြရာ Srixon No(1) ဘောလုံးကို Hybrid No(5)တုတ်ဖြင့် ရိုက်လိုက်ရာ (၁၄၁)ကိုက်ရှိ ကျင်းအမှတ်(၁၂)တွင် တစ်ချက်တည်းဖြင့် ကျင်းဝင်သွားပါသည်။

တစ်ချက်တည်းကျင်းဝင်

မြန်မာဂေါက်သီးရိုက်အသင်းတွင် ဦးမြတ်စိုးသည် ကစားဖော်များဖြစ်ကြသော ဦးမြင့်သူ၊ ဦးသန်းနိုင်ဝင်း၊ ဦးသန်းဦး၊ ဦးတင်ထွန်းတို့နှင့်အတူ ၂၄-၆-၂၀၁၇ ရက်တွင် မြန်မာဂေါက်သီးရိုက်အသင်း၌ ဂေါက်သီးရိုက်ကစားကြရာ Nike No(2)ဘောလုံးကို Precept EP Iron(5)တုတ်ဖြင့် ရိုက်လိုက်ရာ (၁၇၃)ကိုက်ရှိ ကျင်းအမှတ်(၂)တွင် တစ်ချက်တည်းဖြင့် ကျင်းဝင်သွားပါသည်။

အများသိစေရန်ကြေညာခြင်း

[illegible]

ဒေါ်တင်တင်ဌေး (LL.B, D.B.L) (စဉ်-၈၀၁၁)   ဦးဇော်မြင့်ဦး (LL.B)
ဒေါ်မြမြဦး (LL.B) (စဉ်-၈၉၀၂)   အောက်တန်းရှေ့နေ (စဉ်-၄၄၉၃၆)
တရားလွှတ်တော်ရှေ့နေများ
အမှတ် (၅၀) ပထမထပ် အခန်း (E-1) [illegible] ကျောက်တံတားမြို့နယ်
ရန်ကုန်မြို့ ဖုန်း - ၀၉ ၇၃၁၈ ၂၇၅၉ ၊ ၀၉ ၅၁၀၀၈ ၂၉ ၀၉ ၇၇၃၈၆၃၇၀

'ရွှေ'ပညာသင်တန်း

၁။ ရွှေဆိုင်ဖွင့်လိုသူများအတွက် အထူးသင်တန်းဖြစ်ပါသည်။

4.7.2017 စမည်။

3.7.17 နောက်ဆုံးလျှောက်ထားရမည်

၂။ သင်ကြားမည့် ဘာသာရပ်များ -

- ရွှေ အတု အစစ် ခွဲနည်း၊ အပေါင်ခံနည်း
- ငရဲမီးခံ၊ မှတ်တိုက်ခံ၊ ရွှေအတုထည် စစ်ဆေးနည်း
- ရွှေထည်၊ စိန်ထည်၊ ကျောက်ထည် ရောင်းနည်း/ဝယ်နည်း
- ရွှေမှတ်ကျောက်ရည်ခွဲနည်း၊ ရွှေကောင်း/ရွှေညံ့ (အသေးစိတ်)
- ရွှေဆိုင်ပိုင်ရှင်မှ ပန်းထိမ်ဆရာများအား ရွှေချပေးနည်း၊ ရွှေထည်လက်ခံနည်း၊ ပန်းထိမ်စာရင်းထားနည်း (ဒိုင်ငွေ၊ ရွှေရှုံ၊ ခိုက်ငွေ၊ ရွှေရည်မီးမခိုပြန်စစ်ဆေးလက်ခံ၊ အလျော့တွက်၊ ကျငွေ ဂဃဏ)
- ရွှေအရောင်တင်၊ ဆေးချနည်း (သို့) ရွှေချွတ်နည်း
- ပလက်တီနမ်ထည်ရောင်းနည်း၊ အတုအစစ်ခွဲနည်း
- ခေတ်မီ ဒစ်ဂျစ်တယ်ချိန်ခွင်ဖြင့် ရွှေ၊ စိန်၊ ကျောက်ချိန်နည်း (အသေးစိတ်)
- ကွန်ပျူတာရွှေရည်တိုင်းစက်များဖြင့် ရွှေရည်စစ်နည်း

၃။ ရွှေဆိုင်ဖွင့်နိုင်သည်အထိ တာဝန်ယူသင်ကြားပေးသည်။
၄။ နောက်ဆုံးပေါ်ဒီဇိုင်းပုံစံ ပန်းထိမ်နည်းသစ်များကို ပြသပေးသည်။

ထိပ်တန်းအောင် 'ရွှေ' ပညာသင်တန်း
အမှတ်(၂၀၃)၊ မြေညီထပ်၊ လမ်း-၄၀(အလယ်)၊ ကျောက်တံတား၊ ရန်ကုန်။ PH: 09-45000 5222, 09-515 8813

လှိုင်းချင်းတိုက်သစ်ငှားမည်

တောင်မြောက်လမ်းဆုံ၊ အမှတ် (၂)လမ်းမကြီးပေါ်ရှိ (၅၀'x၈၀') တိုက်သစ် (၄)ထပ်တိုက်ငှားမည်။ အဆင့်မြင့် ဆောက်လုပ်ထားပြီး MB (၅)ခန်း၊ ဧည့်ခန်း (၁)ခန်း၊ အောက် (၂)ထပ်တွင် ပြခန်းဖွင့်ရန် Hall Type ဖြစ်ပြီး Air-Con၊ ပါကေးအပြည့်အစုံ၊ ခေါင်းမိုးတွင် Pan Houseပါရှိ၊ ကုမ္ပဏီ၊ ဘဏ်၊ ကိုယ်ပိုင်အထက်တန်းကျောင်း၊ အရောင်းပြခန်းဖွင့်ရန် နေရာအလွန်ကောင်း။ ကားရပ်ရန် မြေပိုပါရှိ လိုအပ်ပါက ပူးတွဲငှားရန် မြေကွက် (၁) ကွက်ပါရှိ။ တလ(၃၅)သိန်း ၅ထောင်
Ph : 09-252055609, 09-444462599

အမြန်ငှားမည်

ရုံးခန်းဖွင့်ရန် နေရာကောင်း၊ (၁)ထပ် RC၊ (၇)မိုင်ခွဲ ပြည်လမ်း ဂုတ်ခြံ ၆.၅ သိန်း(ယခင် ၁၃ သိန်း) ငြင်းဆင်းပြီး
Ph. 09 796401848/ 09 457739069

ကွန်ပျူတာ စနစ်ဖြင့်ထိန်းသော
MECHANICAL CAR PARKING

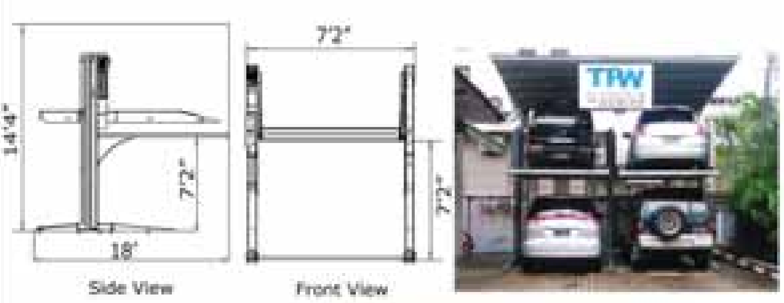

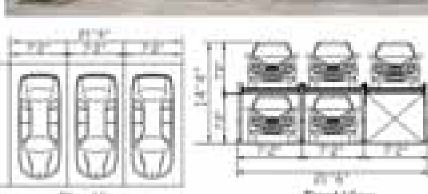

TPW
No. (31), Room (5), 7 Miles, Pyay Road, Yangon
T: 09.259.81.36.36
: 09.259.81.37.37
: 09.259.81.46.46

အမှတ်(၃၁)၊ အခန်း (၅)၊ ၇မိုင်၊ ပြည်လမ်း၊ ရန်ကုန်။

in partnership with
STRATEGY FIRST

တက္ကသိုလ်ဝင်တန်းအောင်များအတွက် ဘဝအာမခံချက်အထူးကောင်းမွန်စေမည့်
စီးပွားရေးဘွဲ့ကို ရန်ကုန်နှင့်မန္တလေးတွင် တက်ရောက်နိုင်ပါပြီ။

OXFORD BROOKES UNIVERSITY

*subject to validation

10
Top university in 10 subject areas
Guardian University Guide 2017

Among top 25 in the UK for teaching quality
Times Good University Guide 2016

Among the world's elite institutions in 16 subject areas
QS World University Rankings by Subject 2017

ကမ္ဘာပေါ်တွင် တက္ကသိုလ်ပေါင်း ၂၆၀၀ ကျော်ရှိသည့်အနက် Business and Management အပိုင်းတွင် QS World's University Ranking အရ ကမ္ဘာ့အဆင့် (၁၀၁) ရရှိထားသော UK နိုင်ငံ Oxford Brookes University (OBU) မှ စီးပွားရေးစီမံခန့်ခွဲရေးဘွဲ့ကို စရိတ်သက်သာစွာဖြင့် မြန်မာနိုင်ငံတွင် ရယူနိုင်ရန် Strategy First Institute မှ ဆောင်ကြဉ်းပေးခဲ့ပြီဖြစ်ပါသည်။

Oxford Brookes University သည် နှစ်ပေါင်း ၁၅၀ ကျော်သက်တမ်းရှိ အင်္ဂလန် အောက်စဖို့ဒ် အခြေစိုက် ပါရဂူတက္ကသိုလ်ကြီးတစ်ခုဖြစ်ပြီး သင်ကြားမှုပိုင်းနှင့် သုတေသန ဆောင်ရွက်မှုပိုင်းတွင် UK မှသာမက နိုင်ငံတကာတွင်လည်း နာမည်ကောင်းရရှိထားသည့်တက္ကသိုလ်တစ်ခုဖြစ်ပါသည်။

နိုင်ငံတကာနှင့် ရင်ပေါင်တန်းနိုင်သည့် စီမံခန့်ခွဲမှုဆိုင်ရာ အလုပ်အကိုင်အခွင့်အလမ်းကောင်းများနှင့် စီးပွားရေးလုပ်ငန်းရှင်များဖြစ်လာစေရန်အတွက် ပြင်ဆင်ပေးမည့် ဘွဲ့ကြိုသင်တန်း တစ်ခုဖြစ်ပါသည်။ တက္ကသိုလ်ဝင်တန်း (သို့) IGCSE အောင်မြင်ပြီးသူများအနေဖြင့် ဝင်ခွင့်စာမေးပွဲဖြေဆိုအောင်မြင်ပါက တိုက်ရိုက် တက်ရောက်နိုင်မည်ဖြစ်သည်။

ဘွဲ့ရရှိရန်အတွက် သုံးနှစ်မှ လေးနှစ် အထိတက်ရောက်ရမည်ဖြစ်သည်။ တက္ကသိုလ်ဝင်တန်းအောင်များအနေဖြင့် UK တက္ကသိုလ်များ၏ ပထမနှစ်နှင့် ညီမျှသော NCC Level 4 Diploma in Business (L4DB) ကို ဦးစွာတက်ရောက်ရမည်ဖြစ်သည်။ ပထမနှစ်အပြီးတွင် UK တက္ကသိုလ်များ၏ ဒုတိယနှစ်နှင့် ညီမျှသော NCC Level 5 Diploma in Business (L5DB) ကိုတက်ရောက်ရမည်ဖြစ်သည်။ ဒုတိယနှစ်ပြီးဆုံးသွားသောအခါ နောက်ဆုံးနှစ်ကို UK နိုင်ငံရှိ Oxford Brookes University တွင် သွားရောက်တက်ရောက်နိုင် သကဲ့သို့ မြန်မာနိုင်ငံတွင်လည်း ကုန်ကျစရိတ်သက်သာစွာဖြင့် Strategy First တွင်တက်ရောက်နိုင်မည်ဖြစ်သည်။

UK တွင် စီးပွားရေးပညာဘွဲ့ကို သွားရောက်သင်ယူပါက နေထိုင်၊ စားသောက်စရိတ်မပါဘဲ ကျောင်းစရိတ်သည် (၃) နှစ်စာအတွက် ကျပ်သိန်း (၇၀၀) ကျော် ကျသင့်မည်ဖြစ်သည်။ Strategy First နှင့် Oxford Brookes University တို့ ပူးပေါင်းဖွင့်လှစ်မည့်သင်တန်းကို မြန်မာနိုင်ငံတွင် ဘွဲ့ရသည်အထိ တက်ရောက်ပါက (၃) နှစ်စာအတွက် ကျပ်သိန်း (၁၆၀) ဝန်းကျင်သာ ကျသင့်မည်ဖြစ်သည်။

တက္ကသိုလ်ဝင်တန်းအောင်များကို အမှတ်သတ်မှတ်ချက်မရှိဘဲ ဝင်ခွင့်လက်ခံပေးသော်လည်း ဘွဲ့ရရှိရန်အတွက် ကျောင်းသားဘက်မှ ကြိုးစားအားထုတ်မှုများစွာ လို-အပ်မည် ဖြစ်ပါသည်။ ပထမနှစ်အတွက် ပညာသင်ဆုကို တက္ကသိုလ်ဝင်တန်းတွင် ဂုဏ်ထူးပါ ဘာသာရပ်အလိုက် (၁၀) ရာခိုင်နှုန်းမှ (၅၅) ရာခိုင်နှုန်းအထိ ချီးမြှင့်သွားမည်ဖြစ်သည်။

ရန်ကုန် - (၁)၊ အမှတ် ၈၊ ပန်းလှိုင်တာဝါ၊ ဘာရာလမ်း၊ စမ်းချောင်းမြို့နယ်၊ (၂)၊ ၂၃၉၊ မြည်လမ်း၊ စမ်းချောင်းလမ်းထောင့် (မြေနီကုန်း စီတီးမတ်အနီး)၊ စမ်းချောင်းမြို့နယ်။
မန္တလေး - Block 4 Unit 8 သခင်လမ်းနှင့်ဝဏ္ဏဂါလမ်းထောင့်၊ မဟာအောင်မြေ၊ မန္တလေး။

CALL NOW: 09 250 71 71 66 ~ 68 (Yangon) | 09 444 555 616 ~ 617 (Mandalay)

VICTORIA UNIVERSITY COLLEGE

Partnership with UNIVERSITY OF WOLVERHAMPTON
KNOWLEDGE • INNOVATION • ENTERPRISE

ပြည်တွင်း VUC တွင် တက်ရောက်ပြီး အင်္ဂလန်နိုင်ငံ University of Wolverhampton မှ တိုက်ရိုက် ချီးမြှင့်ပေးအပ်မည့် –

- Bachelor of Arts Honours in Business Management
- Bachelor of Engineering Honours in Civil Engineering
- Bachelor of Engineering Honours in Mechatronics Engineering
- Bachelor of Science Honours in Architectural Design Technology

အထက်ဖော်ပြပါသင်တန်းများအတွက် အခြေခံပညာအထက်တန်းအောင်မြင်သူများ (သို့) ညီမျှသော နိုင်ငံတကာအသိအမှတ်ပြု အောင်လက်မှတ်ရရှိသူများသည် သက်ဆိုင်ရာ ဘာသာရပ်တစ်ခုကို ရွေးချယ်လျှောက်ထားရပါမည်။ (အမှတ်စာရင်း ကန့်သတ်ချက်မရှိပါ။)

သင်တန်းတွင် စာတွေ့လက်တွေ့ (၃)နှစ်ခွဲ သင်ယူရမည်ဖြစ်ပြီး ပြည်တွင်း၊ ပြည်ပ နိုင်ငံတကာ အတွေ့အကြုံရှိ ဆရာ၊ဆရာမများနှင့် UOW မှ ဆရာများမှ ပူးတွဲ သင်ကြားပို့ချမည်ဖြစ်သည်။

HND အောင်မြင်ပြီးသူများ၊ အစိုးရ BTech အောင်မြင်ပြီးသူများနှင့် အခြား နိုင်ငံတကာ အသိအမှတ်ပြု Level 5 အဆင့် အောင်မြင်ပြီးသူများသည် UK ဘွဲ့ နောက်ဆုံးနှစ် သင်တန်းသို့ တက်ရောက်ရန်လျှောက်ထားနိုင်သည်။

သင်တန်းကာလပြီးဆုံးပါက အင်္ဂလန်နိုင်ငံ (သို့) ပြည်တွင်းတွင် ကျင်းပမည့် ဘွဲ့နှင်းသဘင် အခမ်းအနားတက်ရောက်ရယူရမည်။

အသေးစိတ်အချက်အလက်များကို စုံစမ်းရန် ကျောင်းသားရေးရာဌာန

ရန်ကုန် – အမှတ် (၁၆၆)၊ အထက်ပန်းဆိုးတန်းလမ်း (MMB Tower) ၊ မင်္ဂလာတောင်ညွန့် မြို့နယ်၊ ရန်ကုန်။ ဖုန်း – ၀၁ ၃၈၃၁၃၂၊ ၃၈၃၁၃၃၊ ၀၉ ၂၅၉၂၇၁၀၉၄၅။
မန္တလေး –အမှတ် (၁၅၁)၊ ၂၈လမ်း (၇၇ ထ ၇၆) ၊ ချမ်းအေးသာဇံမြို့နယ်၊ မန္တလေး။ ဖုန်း – ၀၂ ၃၁၁၅၄၊ ၀၉ ၂၅၄၅၇၄၇၃၈၊ ၀၉ ၅၀၆၀၇၂၀၊ ၀၉ ၇၈၅၉၆၀၇၂၀။

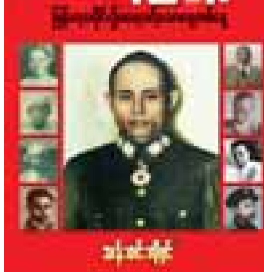

သန်းဝင်းလှိုင် အာဇာနည်နေ့

မြန်မာ့သမိုင်းဝင်ပုဂ္ဂိုလ်များ

ရေနံ့သာ ခင်မောင်ထွေး ပညာရေးဖောင်ဒေးရှင်း

တက္ကသိုလ်ဝင်တန်းကို ထူးချွန်စွာအောင်မြင်ပြီး တက္ကသိုလ်ဆက်တက်ရန် ငွေကြေးအခက်ခဲရှိသူများ ပညာသင်ထောက်ပံ့ကြေး ရယူလိုပါကရေနံ့သာခင်မောင်ထွေးပညာရေးဖောင်ဒေးရှင်း၏facebook တွင် ဝင်ရောက်ကြည့်ရှု၍ လျှောက်ထားရယူနိုင်ပါသည်။

Facebook: ရေနံ့သာခင်မောင်ထွေးပညာရေးဖောင်ဒေးရှင်း

အမှတ်(၂၉/ဘီ)တောင်မြင်းပြိုင်ကွင်းလမ်း၊ တာမွေမြို့နယ်၊

09- 781012341, 09- 781012342

SILTA

✔ Preschool (Age $2\frac{1}{2}$ ~ 5)

✔ Young Learners (Age 5 ~ 12)

No.220/222, Botahtaung Pagoda Road, Pazundaung Township.

Tel: 09-450035260,09-978648724 Website:www.siltaedu.com

USA Education Seminar

သင်သည် အောက်ပါအရည်အချင်းတစ်ခုခုနှင့် ပြည့်စုံနေလျှင် ဤ Seminar ကို လက်မလွှတ်သင့်ပါ

- ဆယ်တန်းစာမေးပွဲအောင်သူများနှင့် ဆယ်တန်းဖြေဆိုရန် ပြင်ဆင်နေသူများ
- International School တွင် Grade 10 အောင်မြင်ထားသူများနှင့် IGCSE Grade နည်းနေသူများ
- ဆယ်တန်းအမှတ်နည်းနေပြီး မိမိတက်ချင်သော Major ရရန် ခက်ခဲသူများနှင့် ...
- USA Visa လျှောက်ထားသူများ/ လျှောက်ထားဆဲများ

Speaker : Mr. Alvin Tai (Director of International Outreach, Green River College, WA)

July 1, 11A.M to 1P.M, Novotel Hotel Max-Bagan Room

Seats are limited, Please register 01 - 527168, 09 - 452 777 507

ဆင်းအည့်မှန်

ရန်ကုန်မြို့ ဒဂုံဆိပ်ကမ်းမြို့နယ် အထက(၃) ... (၂၀၁၇)ခုနှစ် ... ဖြစ်ပါသည်။

ပျောက်ဆုံးကြောင်း

... ဖုန်း - ၀၉ ၄၂၅၇၅၅၇၇၇

ဒါရိုက်တာအဖွဲ့ဝင်လူကြီးပြောင်းလဲခြင်းအား အသိပေးခြင်း

AEON Microfinance (Myanmar) CO.,LTD မှ Chairman of Board of Director ဖြစ်သူ MR.KUNIO KAWAMURA သည် ၂၆-၆-၂၀၁၇ရက်တွင် ကျင်းပသော ဒါရိုက်တာအဖွဲ့ဝင်များ အစည်းအဝေးတွင် Chairman အဖြစ်မှ နုတ်ထွက်ပြီး MR.MASANORI KOSAKA အား Chairman of Board of Director အသစ်အဖြစ် အတည်ပြုခန့်အပ်ပြီးဖြစ်ပါကြောင်း အသိပေးကြေညာအပ်ပါသည်။

AEON Microfinance(Myanmar) Co.,Ltd.

Ph:01-8604201~4

Billy လယ်ဒအး ပြောတဲ့ သူ့အကြောင်း

ဘဲလေးမြင့်စိတ် ...

၃,၀၀၀ ကျပ်

PUN HLAING SILOAM HOSPITALS

မြန်မာနိုင်ငံနှင့် စင်ကာပူနိုင်ငံမှ ဆရာဝန်ကြီးများ ပူးပေါင်းကုသမှု

"နိုင်ငံခြားသို့ သွားရောက်ကုသရန် မလိုတော့ပါ"

facebook Pun Hlaing Siloam Hospitals

အရိုးရောဂါဆိုင်ရာ စစ်ဆေးကုသမှု အမျိုးမျိုးတို့ကို

- မှန်ပြောင်းအသုံးပြု၍ ဒူးဆစ်အတွင်းရောဂါရှာဖွေကုသခြင်း (Arthroscopy)
- အရိုးအကြော၊ တင်ပါးဆုံဆစ်နှင့် ဒူးဆစ်ပိုင်းဆိုင်ရာအစားထိုးခွဲစိတ်ကုသခြင်း
- Ilizarov နည်းပညာသစ်ဖြင့် အရိုးရှည်အောင်ခွဲစိတ်ကုသခြင်း
- အခြားအရိုးရောဂါများကို ကုသခြင်း

ဇူလိုင်လ (၅) ရက်နေ့မှ (၉) ရက်နေ့အထိ

ဆက်သွယ်ရန် - ရန်ကုန် (၀၁) ၆၈၄ ၃၂၃၊ ၆၈၄ ၃၂၅၊ ၆၈၄ ၃၃၆၊ (၀၉) ၄၂၀၀၄၂၆၇၉၊ (၀၉) ၂၅၄ ၉၅၀ ၈၀၇ / မန္တလေး (၀၉) ၄၃၂၀၇၇၈၀ www.punhlaingsiloamhospitals.com

ပါကေး အစားထိုး ကြမ်းခင်း

Home Since 1996

Promotion

ကြမ်းခင်း ၃ ကျင်း ဝယ်လျှင် Shelf ၁ ခု လက်ဆောင်

★ Grade A,B,C,D ...

GRADE A,B,C,D

HOTLINE: 09-79 700 70 71
09-79 700 70 81

အသိပေးခြင်း

...

ဆင်းအည့်မှန်

...

ကန့်ကွက်နိုင်ကြောင်းကြော်ငြာ

...

တစ်အိတ်ဝယ်ရင် ပို့ပေးပါသည်

ရန်ကုန်မြို့တွင်းအိမ်အရောက်ပို့ပေးပါသည်။

09-73077733 01-682844
09-73077744 01-682944

မိုးခံ(လင်း) ကုမ္ပဏီ

(open daily) (ဖွံ့ဖြိုး) မှ အမြန်ရောင်း/ငှါးမည်

၁။လှည်းတန်းCenter	(1400Sqft)	Lift	M2,B1,A/C,ပြင်ပြီး	2800L
၂။အလုံ၊MMM Condo	(2100Sqft)	Lift	M2,B1,A/C4,ပြင်ပြီး	2800L
၃။ဗဟန်း...ကွန်ဒို	(1200Sqft)	Lift	M1,B1,A/C3,ပြင်ပြီး	1500L
၄။ ...	(1000Sqft)	Lift	M1,B1,A/C2,ပြင်ပြီး	1100L
၅။ကမာရွတ်-လမ်းသန့်	(12½x50)	G/F	Hall,...	850L
၆။လှိုင်-လမ်းသန့်	(12½x50)	2/F	Hall,...	350L
၇။တ/ဥဒေါင်း...	(18x60)	3/F	B1,...	320L
၈။ ... ကွန်ဒို	(1300Sqft)	Lift	M1,B1,A/C5,ပြင်ပြီး	9L
၉။ ...	(17x65)	Lift	M1,B2,A/C,ပြင်ပြီး	6L
၁၀။ ...	(15x50)	G/F	Hall,...	27L
၁၁။ ...	(25x50)	2/F	M1,B1,ပြင်ပြီး	5.8L
၁၂။အလုံ...	(17½x50)	2/F	B2,A/C2,ပြင်ပြီး	5.5L

မြို့နယ်တိုင်း၌ ကွန်ဒိုတိုက်ခန်းများ ဝယ်/ငှါး လိုပါသဖြင့် ပိုင်ရှင်များ အမြန်ဆက်သွယ်အပ်နှံနိုင်ပါသည်။

Ph-01 510600, 09 5012951, 09 5185539

လျှော့ဈေးဖြင့်အမြန်ရောင်းမည်

အလုံလမ်း၊ Orchid Condo၊ 5th လွှာ၊ 2050 sqft ပြင်ဆင်ပြီး Master Bed (၃)ခန်း

ကျပ်သိန်း(၃၄၀၀)

09-73034355
09-260046560

Golden Valley Inn (GVI)

US သံရုံး ၊ တောင်ကိုရီးယားသံရုံးအနီး ပြင်ဆင်မှု အသစ် ဝန်ဆောင်မှုအသစ်နှင့် ကျယ်ဝန်းသော Car Parking ရှိ

17(A), ...

PH : 01- 524 173
09 - 253 000 201
09 - 253 000 202

Wifi Free

အထူး Discount - 10000
(With Breakfast) 27000
(With Breakfast) 35000
Foreigner (With Breakfast) $40

သဗ္ဗညု ပုထိုးတော်ကြီး(ရန်ကုန်)အလှူရှင်များအား ဖိတ်ခေါ်ခြင်း

ရန်ကုန်တိုင်းဒေသကြီး၊ မရမ်းကုန်းမြို့နယ်၊ အမှတ်(၉)ရပ်ကွက်၊ ကျောက်ရေတွင်းတောင်ပိုင်း၊ သုခလမ်းနှင့် မြေပုံလာလမ်းထောင့်တွင်ရှိသော တန်ခိုးကြီး သဗ္ဗညုပုထိုးတော်ကြီး၏ ဘက်စုံမွမ်းမံပြီး တိုးတက်စေရန် ခမ္မောသက စာသင်တိုက်နှင့် သဗ္ဗညုပုထိုးတော်ကြီးကို တည်ထားကိုးကွယ်တော်မူသော အဘွားလေးဒေါ်မြမေ့သီ၏ တပည့်ဒါယကာ ဒါယိကာမများဖြစ်ကြသော သဗ္ဗညုဂေါပကအဖွဲ့နှင့် ဒေါက်တာဒေါ်ပညာသိရီက အောက်ပါ လုပ်ငန်းစဉ်များကို ဆက်လက် ဘုရားကြီးတည်လျက်ရှိပါကြောင်း-

၁။ ကုသိုလ်ရှင်များကောင်းမှုဖြင့် သဗ္ဗညုပုထိုးတော်ကြီးအား (လုံးတော်ပြည့်)အရောင်တင်ခြင်းနှင့် ဆေးဖြူသုတ်ခြင်း တစ်ရစ်သာ ကျန်ပါတော့သည်။ ပြီးခါနီးပါပြီ။ အရောင်တင်ခြင်းနှင့် ဆေးဖြူသုတ်ခြင်းဆက်ကပ်လှူဒါန်းရန်၊ (၁၀)ပေပတ်လည်တစ်ကွက်ကို ကျပ်(၁)သိန်း၊

၂။ အထက်ပစ္စယံစေတီတော်အတွင်း ဗုဒ္ဓရုပ်ပွားတော်တစ်ဆူကို ကျပ်(၅)သိန်းနှင့် ထီးတော်တစ်ဆူကို ကျပ်(၁၀)သိန်းတင်ရန်၊

၃။ အထက်ပစ္စယံ လျှပ်စစ်ဆလိုက်မီးတစ်လုံးကို ကျပ်(၁)သိန်းနှင့် LED မီးချောင်းတစ်စုံကို ကျပ်(၁)သောင်း။

၄။ သဗ္ဗညုပုထိုးတော်ကြီး၏ အတွင်းပိုင်းတွင် မပြီးသေးသော လုပ်ငန်းများစွာ ကျန်ရှိနေပါသေးသည်။ အတွင်းပိုင်းတွင် နိဗ္ဗာန်ရည်မှန်း၍ ဂါထိပြု သိစ္စကာ ပွင့်တွန်းတော်မူကြကုန်သော ရှေးဟောင်းမြတ်စွာဘုရားရှင်များ၊ ငါးသိန်းတစ်သောင်းနှစ်ထောင်နှစ်ကျိပ်ရှစ်ဆူ နိဗ္ဗာန်စေ သီတင်းသုံးပူဇော်တော်မူမည် ဖြစ်ပါသည်။ ရှေးဟောင်းတော် မြန်မာကြီးများသည် သာသနာတွန်းကားရမြှင့်ခဲ့သည့် အစဉ်အလာ လူတိုင်း ဘုရားတည်နိုင်ခွင့် ရရှိခဲ့ပါသည်။ ယခုခေတ်အခါ လူတိုင်းဘုရားတည်ကုသိုလ် ယူနိုင်ကြပါသည်။ ဘုရားရှင်တစ်ဆူလျှင် ကျပ်(၁)သိန်းဖြင့် (ဘုရားရှင်အမှတ်(-) ကမ္ပည်းထိုး၍)လှူဒါန်းရန်၊ ဘုရားခန်းကြီးအတွင်း ကျောက်ပြားခင်းတစ်ချပ်ကို ကျပ်(၁)သောင်း၊ ပူဇော်ရန်၊

၅။ အဝင်/အထွက်သဗ္ဗညုပုထိုးတော်ကြီးကမ္ပည်းတင် မုခ်ဦးကြီးပြုလုပ်ရန်နှင့်ကွန်ကရစ်ကားလမ်း/တံတားတည်ဆောက်ရန်(၁၀)ပေပတ်လည်တစ်ကွက်ကို ကျပ်(၁)သိန်း။

၆။ ဘုရားပရိက္ခတ် မဟာရံအုတ်တံတိုင်းတစ်ခန်းကို ကျပ်(၁၀)သိန်းနှင့် ကမ္ဘာ့ခန်းခန်းတစ်ခန်းကို ကျပ်သိန်း(၃၅) ကမ္ပည်းထိုး၍ လှူဒါန်းရန်၊

၇။ ရင်ပြင်တော် နေပူခံကျောက်ပြားတစ်ချပ်ကို ကျပ်(၁)သောင်းခင်းရန်နှင့် သောက်တော်ရေအိုးစင် ကျပ်သိန်း(၃၀) ကမ္ပည်းထိုး၍ တည်ဆောက်ရန်၊

၈။ မုခ်လေးဖက်တွင် တန်ဆောင်းပြာသာဒ်နတ်လမ်းကျပ်သိန်း(၄၅) ကမ္ပည်းထိုး၍ တည်ဆောက်ရန်၊

၉။ နဂါးရုံဘုရားကြီးကိုးဖြိုဟ်ခြေနှာခံမြေအာရုံခံတန်ဆောင်း ကျပ်သိန်း(၃၀)၊ နေ့နံအလိုက် ရေသပ္ပါယ်ကိုးဖြိုဟ်တိုင်နှင့် မြတ်စွာဘုရား ကျပ်(၁၁)သိန်း။ နံ့သာတိုင်အိုး ကျပ်(၃)သိန်း၊ တည်ဆောက်ရန်၊

၁၀။ အုတ်တစ်ချပ် (၅၀)ကျပ်၊ ဘိလပ်မြေတစ်အိတ်ကျပ်(၉၀၀၀)၊ သံကားတစ်စီး ကျပ်(၁၅၀၀၀)၊ မိမိဆန္ဒအလျောက်လှူနိုင်သည်။

၁၁။ သဗ္ဗညုပုထိုးတော်ကြီးအနီး၌ **သဗ္ဗညုရတနာ** အမည်တွင်သော သိမ်သမုတ်အောင်ပြီးပါပြီ။ သိမ်တော်မြတ်ဆောက်လုပ်လှူဒါန်းရန်၊

၁၂။ အင်းအုတ်ကျောင်းတော်ကြီးတွင်ရှေးဟောင်းဗုဒ္ဓရုပ်ပွားတော်ကြီးများ အလောင်းမင်းတရားကြီး ဦးအောင်ဇေယျ စစ်ထွက်ခါနီးတိုင်း လိုအင်ဆန္ဒပြည့်ဝမှု သစ္စာဆို ဆုတောင်းခဲ့သည့် **သစ္စာရှင်စစ်ထွက်ဘုရား** အား ပထမပတ် လဆုံ (၆)ရက်နေ့တိုင်း နံနက်(၉)နာရီမှ(၁၂)နာရီထိ အချိန်သာ ရွှေကျောင်းဆောင်တော်မှ ဖူးမြော်ခံမည်ဖြစ် ပါကြောင်းနှင့် အလောင်းစည်သူ မင်းကြီးကောင်းမှု စည်သူပန်းမြတ်စွာဘုရားကြီး၊ အနော်ရထာမင်းကြီး၏ ကောင်းမှုဘုရားကြီး၊ တန်ခိုးတော်အရုံ၊ အရှယ်တော်အစုံ မြတ်စွာဘုရားရှင်များ ပြည့်ပြည့်မှမ်း ရွှေသင်္ကန်းဆက်ကပ်ကမ္ပည်းထိုး၍ ပူဇော်ရန်၊ ရွှေသင်္ကန်းတစ်ထည် ၂လက်မပတ်လည် တစ်ချပ်ကို (၄၅၀)ကျပ်၊ အချပ်ရေပေါင်း (၃၀၀၀၀)ပူဇော်ရမည်ဖြစ်ပါကြောင်း၊ မိမိဆန္ဒအလျောက် လှူနိုင်ပါသည်။ စသည့်လုပ်ငန်းများကို ဆက်လက်၍ ဆောင်ရွက်မည် ဖြစ်ပါကြောင်း၊ သဒ္ဓါကြည်လင် ပါရမီရှင်အပေါင်းတို့အား ဘုရားဖူးကြွလာ ကုသိုလ်ယူကြပါရန် ဖိတ်ကြားအပ်ပါသည်။ အထက်ဖော်ပြပါ ကုသိုလ်ရှင်များ အား(July 6, 2017) နံနက်(၉)နာရီ တွင် အလှူတော်ငွေပေးအပ်မှု ဂုဏ်ပြုမှတ်တမ်းလွှာချီးမြှင့်ခြင်းနှင့် ကုသိုလ်ကောင်းမှုအစုစုတို့ကို ရေစက်သွန်းချ အမျှပေးဝေကြမည်ဖြစ်ပါကြောင်း၊ ကိုယ်တိုင်ကြွရောက် ရွှေရုပ်မှတ်တမ်းတင် ကမ္ပည်းထိုး လှူဒါန်းကြပါရန် နိဗ္ဗာန်အကျိုးမျှော်၍ နိုးဆော်တိုက်တွန်းအပ်ပါသည်။

ဆက်သွယ်နိုင်သောဖုန်းနံပါတ် - ဒေါက်တာ ဒေါ်ပညာသိရီ - ၀၉ ၅၉၉၈၆၆၆၂၂၀၊ ၀၉ ၄၅၀၀၀၄၆၂၉၀
မြောက်ဥက္ကလာ ကမ္ဘောဇဘဏ် PINNYA SIRI – KBZ Bank (Account No.070-301-07000085501, 070-501-07000085501)
ဘဏ်စာရင်းသို့ နီးစပ်ရာဘဏ်၌ ထည့်သွင်းလှူဒါန်းနိုင်ပါသည်။

[illegible] Top Ten [illegible] M.D [illegible]

ဆရာ **ဦးမောင်မောင်တီ**
B.Sc. (Applied Maths); B.A. (History)

၈-၉-၁၀တန်း
သင်္ချာ
အထူးသင်တန်းများ

၂၀၁၇ ပညာသင်နှစ် [illegible] မြို့နယ်။
ဖုန်း- 09 73006451, 09 254012675, 552054, 095186637

၄-တန်း မှ ၈-တန်းအထိ အင်္ဂလိပ်စာ (နှစ်ပေါက်သင်တန်း)တွင်
Essay, Letter ကောင်းစွာနှင့်ဆက်စပ်၍ *Speaking* သင်သည်။
ဆရာမဒွေး(အင်္ဂလိပ်စာ)၏သမီး

ဆရာမဒွေးဝဏ္ဏာလွင်

B.A (Hons), M.A (English)
အင်္ဂလိပ်+မြန်မာ (၂)ကျောင်းစာတော်ခြင်းနှင့် ညီမျှသည့်သင်ကြားမှု
၂၂၄၊ မန်းဆိုင်တန်း(ထက်)ကုန်တင်ကားအဆင်း [illegible] ရန်ကုန်မြို့
Ph: 01-375970, 09-5080104, 09-5047516

KYAW PANDA Engineering Co.Ltd.,
PANDA Air-Con Sale & Service Centre

> Air-Con Brand Newများ Dealerရောင်းချခြင်း။
> Air-Con Installation, Servicing, Repairing ပြုပြင်ပေးခြင်း။
> နေအိမ်သုံး [illegible] Boilerနှင့် Heaterများ ပြုပြင်ခြင်း [illegible] ဆောင်ရွက်ပေးပါသည်။

[illegible] **CAR RENTAL**

> မြို့တွင်း/မြို့ပြင် ခရီးစဉ်အမျိုးမျိုးအတွက် ALPHARD, HIACE (အဲကွန်း) ကားများ ငှားရမ်းနိုင်ပါသည်။

☎ 09 515 8803, 09 253 582510, 09 732 29024;
e-mail: [illegible]
No.130(B), G/F, Upper 94th St., By Daw Thein Tin Road, MTNT

ရောင်းမည်

သဃ်န်းကျွန်းမြို့နယ်၊ငမိုးရိပ်(၆)လမ်းရှိမြေညီထပ်မှ (၆)လွှာအထိတိုက်ခန်းများကိုအမြန်ရောင်းမည်။
(B.C.C ၊ မီတာရရှိပြီး)
ဖုန်း။ 09-5002931, 095401011

တွန်းတရစ် အုတ်နှိပ်စက်
ဓာတ်ပုံပြေအုတ်ရိုက်စက် ရပြီ
09 4200 35882
09 4200 35884
(၆၄)အင်းလေး(၁)လမ်းရှိ(၂)ကောင်း [illegible]

ဥယျာဉ်မြေမြေရောင်းရန်ရှိသည်။

[illegible]

Ph: 09-970 49 32 43, 09-4211 20 971, 09-2645 71 682

Taxi ကြော်ငြာကပ်ရန်

ကြော်ငြာကပ်ခြင်းဖြင့် အပိုဝင်ငွေရလိုသော တက္ကစီယာဉ်များ ဆက်သွယ်ရန်။ မည်သည့်ဗင်၊ တက္ကစီယာဉ်မဆို၊ ကပ်လို့ရနိုင်ပါသည်။ ရန်ကုန်မြို့တွင်း ပြေးဆွဲသည့်ယာဉ်များ ကပ်နိုင်ပါသည်။ တစ်နှစ်အတွင်း ကြော်ငြာကပ်ခ ၂၂၀၀၀၀ ရရှိနိုင်ပါသည်။

ဖုန်း-၀၉-၅၀၈၃၂၈၈၊ ၀၉-၇၈၅၀၈၃၂၈၈

University of Business and International Studies (Switzerland) မှ ချီးမြှင့်မည့် နိုင်ငံတကာအသိအမှတ်ပြု Master of Business Administration (MBA) ဘွဲ့များစီမံ ခန့်ခွဲမှု မဟာဘွဲ့ကို Myanmar Metropolitan College တွင် တက်ရောက်နိုင်ပါပြီ။ နိုင်ငံတကာ ထိပ်တန်းဘွဲ့ရအတွေ့အကြုံရှိပါရင့် Multinational Lecturers များမှ problem-based, project-based, game-based သင်ကြားရေးနည်းများဖြင့် International classroom setting အတိုင်း သင်ကြားပို့ချပေးနေပါသည်။

MBA Master of Business Administration

September 2017 Intake အတွက်ကျောင်းအပ်လက်ခံနေပါပြီ

Yangon MMC
100% Assignment-based programme
NO Exam Stress

Mandalay MMC
Various Special Payment Plans
AYA Education Loan

Admission Requirements
Any Degree Holder
with work experience
IELTS/ TOEFL
(or) an equivalent English Language Qualification
(or) MMC Placement Test

Year 1
Year 2
(Master of Business Administration)

September 2017 Intake အတွက်Early Bird Discounts များပေးအပ်နေပါပြီ

UBIS
Myanmar Metropolitan College www.yourmmc.com info@yourmmc.com
Yangon City Campus : 47/48 Bahosi Building, Lanmadaw Township, Yangon.
Hotline : 09 2633 34223/4/5/6 09 4500 63108

BBA စီးပွားရေးစီမံခန့်ခွဲမှုပညာဘွဲ့

MCC.i

MCC Institute နှင့် ထိုင်းနိုင်ငံ SIAM University တို့ ပူးပေါင်းသင်ကြား သော Twinning Program ဖြစ်ပါသည်။ SIAM University သည် ထိုင်းနိုင်ငံ၏ စတုတ္ထမြောက်အကြီးဆုံး ပုဂ္ဂလိကတက္ကသိုလ်ကြီးတစ်ခုဖြစ်ပြီး အမေရိကန်နိုင်ငံတက္ကသိုလ်များနှင့် ချိတ်ဆက်ထားပြီး အမေရိကန်တက္ကသိုလ်များ၏ Curriculum အတိုင်း သင်ကြား ပါသည်။

သင်တန်းကာလ (၄) နှစ်

– ပထမနှစ်	MCC Institute
– ဒုတိယနှစ်	MCC Institute
– တတိယနှစ်	SIAM University
– စတုတ္ထနှစ်	SIAM University

ဆက်လက်တက်ရောက်နိုင်သော သင်တန်းများ

(1) International Business Management
(2) Service Industry Management

ထူးချွန်ကျောင်းသူ ကျောင်းသားများကို ပညာသင်ဆု (Scholarship) ပေးမည်ဖြစ်၍ Online မှ လျှောက်ထားနိုင်ပါသည်။
www.facebook.com/mcc.institute

Call - 01-246634, 245762 Opening Date - July 3

Open House 10% Discount	ရန်ကုန် (၁.၇.၁၇)	မန္တလေး (၂၈.၆.၁၇)	နေပြည်တော် (၂၇.၆.၁၇)	မြစ်ကြီးနား (၂၈.၆.၁၇)	မုံရွာ (၂၉.၆.၁၇)	မုဆိမ် (၂.၇.၁၇)
	Novotal Hotel	MRCCI(Ball Room)	MCC.i Naypyitaw	ဇာပေါင်းခန်းမ	MCC Poly	ဝုဒ်မိတ်ဆိုတယ်
	(3PM - 5PM)	(2PM - 4PM)	(10AM - 12AM)	(10AM - 12AM)	(10AM - 12 AM)	(10AM - 12AM)

ဇောင်းကမ်းကို အုတ်မြစ်ချသည်၊ နေ့စဉ်ကို တည်ဆောက်သည်၊ ပညာဖြင့် အလှဆင်သည်။

အထက-၁၃/၂၂/၂၀၁

UEC
United Education Centre
ကိုယ်ပိုင်အထက်တန်းကျောင်း
GRADE 1 - GRADE 11
အဆင့်မြင့်ဘော်ဒါနှင့် DAY CAMP

ကျောင်းသားသစ်များအတွက် တန်းခွဲသစ် ဖွင့်လှစ်လက်ခံနေပြီ။

အဆင့်မြင့်ဘော်ဒါ - ၇၊၈၊၉၊၁၀ တန်းများအတွက် ကျောင်းသားဆောင်၊ ကျောင်းသူဆောင် သီးသန့်ထားရှိသည်။ တည်ထောင်သူများကိုယ်တိုင် အဆောင်များတွင် အနီးကပ် နေထိုင်စောင့်ရှောက်သည်။ Air-con တပ်အိပ်ခန်းများ နှင့် စာသင်ခန်းများ ထားရှိသည်။

DAY CAMP - (၄)တန်းမှ တက္ကသိုလ်ဝင်တန်းအထိ SPECIAL CAMP တန်းများ ဖွင့်လှစ်သည်။ အိမ်တွင် မိမိရင်သွေးအား ပြန်မကြည့်နိုင်သော မိဘများအတွက် ရည်ရွယ်သည်။ သင်ကြား၊ လေ့ကျင့်၊ ဖြေဆိုမှုပြည့်စုံ၍ ကျူရှင်ထပ်ယူရန် မလိုတော့ပါ။

မူလတန်း၊ အလယ်တန်း - English 4 - skills၊ ပန်းချီ၊ ကွန်ပျူတာ၊ Kids invent စသော Extracurricular Activities များပါဝင်သည်။

- Limited Class size များဖြစ်ပါသဖြင့် ကြိုတင်အပ်နှံမှ နေရာရမည်။ (ကျောင်းကားရှိသည်။)
- (၄) ထပ် အဆင့်မြင့် ကျောင်းဆောင်သစ်ကြီး၏ Air-con တပ် စာသင်ခန်းကျယ်ကြီးများတွင် ပျော်ရွှင်ချမ်းမြေ့စွာ သင်ကြားစေမည်။

ကျောင်း - အမှတ်(၄၁)၊ ရွှေရတနာလမ်း၊ အောင်မြေသာစည်အိမ်ရာ၊ ကမာရွတ်မြို့နယ်၊ ရန်ကုန်မြို့။
Ph: 01 539875, 09 31 558973, 09 79 3893725, 09 51 57988, 09 51 62238
ကျောင်းသူဆောင် - မြေအမှတ်(၁၅ A နှင့် B) စံရိပ်ငြိမ် (၅) လမ်း၊ လှည်းတန်း၊ ကမာရွတ်မြို့နယ်၊ ရန်ကုန်မြို့။
ကျောင်းသားဆောင် - မြေအမှတ်(၄) စံရိပ်ငြိမ် (၅) လမ်း၊ လှည်းတန်း၊ ကမာရွတ်မြို့နယ်၊ ရန်ကုန်မြို့။

" Better English For a Smarter Life"
ဦးရဲဇော်လတ်
M.A(UFL),MBA(UTTC)
APPLIED GRAMMAR & SPOKEN ENGLISH
SPECIAL ENGLISH COURSES
Basic 4 Skills | Intermediate 4 Skills | Advanced 4 Skills
July(6) Open!
09-73175231, 09-5057138

STARFISH Education
KAPLAN
၂၀၁၇ တက္ကသိုလ်ဝင်တန်း အောင်မြင်ပြီးသော ကျောင်းသား/သူများအတွက်
" Special Discount " for General English (4 Skills)"
တက္ကသိုလ်ဝင်တန်း အောင်မြင်ပါက 10% Discount
ဂုဏ်ထူး (၁-၄) ဘာသာဖြင့် အောင်မြင်ပါက 15% Discount
ဂုဏ်ထူး (၅-၆) ဘာသာဖြင့် အောင်မြင်ပါက 20% Discount
IELTS, TOEFL, GENERAL ENGLISH CLASSES
WEEKDAY • 3-JULY | WEEKEND • 22-JULY
No. (3-B), Power Condo, Insein Road, Hlaedan, Kamaryut Tsp., Yangon, Myanmar
Ph: 09777264230, 09777264231 Website: www.starfishkcap.com.mm
Starfish Education
ENROLL NOW
09 799905715
09 253179825

မွခင်း အမှတ်စဉ် L/18 ယနေ့ထွက်ပြီ
ရှုထောင့်ဂျာနယ် မဟုတ်ကြိမ်
Ph-01-397164, 01-9000017

IGCSE Primary Classes & Secondary Classes
Eng, Maths, Phy, Chem, Bio, ICT, Business, Accounting ဘာသာရပ်များကို ပိုင်နိုင်ကျွမ်းကျင်သော ဆရာ၊ ဆရာမများမှ နေအိမ်သို့လာရောက်သင်ကြားပေးပါသည်။ Study Guide များလိုအပ်လျှင် ဆက်သွယ်နိုင်ပါသည်။
09 73177816, 09 795888783

ပုဂ္ဂလိကကိုယ်ပိုင်ကျောင်းဆရာ လက်မှတ်ရရှိထားသော
ဆရာမျိုး(ပန်းတိုင်)မှ (၈/၉) တန်းနှင့် တက္ကသိုလ်ဝင်တန်း၊ အင်္ဂလိပ်၊ ရူပ၊ သင်္ချာကို ဂုဏ်ထူးမှတ်ကျော်သည်အထိ အမှတ်ပေးစည်းမျဉ်းနှင့်အညီ သင်ရိုးကုန်နှင့် မေးခွန်းဟောင်းကို တစ်ထိုင်တည်းအရ အိမ်အရောက်သင်ကြားပေးသည်။
[အတန်းချိန်တိုင်း စာမေးပွဲစစ်ပေးမည်/(၄)လအတွင်းစာပြတ်မည်]
လုပ်ငန်းခွင်သုံးကွန်ပျူတာ ပညာရပ်များကို ပုဂ္ဂလိကကျောင်း၊ စက်ရုံ၊ ကုမ္ပဏီ၊ အိမ်အရောက် အသက်မွေးဝမ်းကျောင်း ပြုနိုင်သည်အထိ သင်ကြားပေးသည်။
Ph:09-421022616 (ရန်ကုန်မြို့)

PUN HLAING + SILOAM HOSPITALS

Angiogram
New Price
နှလုံးသွေးကြောကျဉ်း ရောဂါကြောင့် အသက်မဆုံးရှုံးစေရ

		OLD PRICE	NEW PRICE
Angiogram	-	1,400,000Ks	650,000Ks
Angioplasty (1 Stent)	-	6,500,000Ks	4,100,000Ks

EMERGENCY 24/7 Services
01 68 44 11
09 77 51 51 278
facebook Pun Hlaing Siloam Hospitals

အမေးရှိက အဖြေရှိတယ် - - - - အမေးသိမှ အဖြေသိမယ်
၂၀၁၇ တက္ကသိုလ်ဝင်တန်းဖြေဆိုမည့် ကျောင်းသား/သူများ အတွက်
၂၀၀၂ မှ ၂၀၁၇ ထိ
ပြည်နယ်နှင့်တိုင်းဒေသကြီးများ၊ ပြည်တွင်း၊ ပြည်ပတို့တွင် စစ်မေးခဲ့သော
လက်ဆောင်သစ်
မေးခွန်းဟောင်းများ
စုစည်းချက်
ဘာသာစုံ-တစ်ဘာသာချင်း
တစ်အုပ်ချင်း
အခန်းလိုက်မေးခဲ့သမျှ တစ်ပုဒ်မကျန် ချွန်လုပ်ပြထားပါ
မြန်မာစာ - ဒေါ်သင်း မြန်မာစာ(ပညာ)
အင်္ဂလိပ်စာ - ဆရာဦးချစ်ဦး
သင်္ချာ - ဆရာဦးသိန်းမြင့် M.Sc (Maths)
ဓာတုဗေဒ - ဆရာဦးဝင်းဟောင် M.Sc (I.C), Dip in F.T.
ရူပဗေဒ - ဆရာဦးသန့်ထွန်း M.Sc (Physics)
ဇီဝဗေဒ - ဒေါက်တာလှိုင်လင်းဟောင် Ph.D (Zool.)
ဘောဂဗေဒ - ဆရာဦးမင်းသော် (ECO)
ထွက်နေပါပြီ
နယ်မြို့အသီးသီးတွင် ရရှိနိုင်ပါသည်။

KMD Institute

UNIVERSITY of GREENWICH · SQA · NCC · ISO

CB BANK

KMD Institute နှင့် CB Bank တို့ ပူးပေါင်းကျင်းပသော ထပ်တန်းကြေး စာမေးပွဲကြေးများကို လစဉ်အရစ်ကျ ပေးချေနိုင်မည့် ဆွေးနွေးပွဲအစီအစဉ်

KMD Institute တွင် UK မှ တိုက်ရိုက်ပေးအပ်ချီးမြှင့်သော International Degree & Diploma သင်တန်းများအတွက်

- CB Bank ၏ We PLAN ဖြင့်သင်တန်းကြေးနှင့် စာမေးပွဲကြေးများကို လစဉ်အရစ်ကျ ပေးသွင်းနိုင်ခြင်း။ Scholarship များ လျှောက်ထားနိုင်ခြင်း။
- ဆွေးနွေးပွဲနေ့တွင် CB Bank Card ဖြင့်ပေးချေပါက အထူး Discount များရယူနိုင်ခြင်း။

နေ့ရက် - ၂၀၁၇ ခု ဇူလိုင်လ ၂ရက် (တနင်္ဂနွေ)
အချိန် - မွန်းလွဲ ၁း၀၀ နာရီမှ ၃း၀၀ နာရီထိ
နေရာ - Function Hall(KMD Institute)
အမှတ်(၃၃၁)၊ ပြည်လမ်း၊ မြေနီကုန်း။

KMD (Myaynigone) : No.331, Pyay Road, Myaynigone, Sanchaung Township, Yangon. Tel : 01- 700895, 381776, 381035, 502233, 527436, 220555

AIR TICKET , APPLICATION FEES တို့ FREE ရရှိပြီး...

တက္ကသိုလ်ဝင်တန်း (သို့) IGCSE "O" Level အောင်မြင်ထားသူများ ABE, NCC, HND ရရှိထားသူများအတွက်

စင်ကာပူတွင် တက်ရောက်နိုင်မည့် James Cook University (Australia) ၏

" HOSPITALITY & TOURISM MANAGEMENT ဘွဲ့အကြောင်းဆွေးနွေးပွဲ "

CROWN EDUCATION

8 Jul(Sat), 2017
2:00 pm - 4:00 pm
NOVOTEL Hotel (Eureka Room)

- တိုးတက်ပြောင်းလဲလာသည့် Tourism Trend များကို လေ့လာလိုသူများ
- Hospitality Industry တွင် ရှေ့ဆောင်သူအဖြစ် ရပ်တည်လိုသူများ
- မြောက်မြားသည့် နိုင်ငံတကာလုပ်ငန်းများ
- ကမ္ဘာ့အဆင့်မီ ဟိုတယ်ကြီးများနှင့် လေကြောင်းလိုင်းများတွင် ဝင်ရောက်လုပ်ကိုင်သူများ
- မိမိကိုယ်ပိုင် ခရီးသွားလုပ်ငန်းလုပ်ကိုင်ရန် ရည်ရွယ်သူများအတွက် JCU ၏ Hospitality & Tourism Management ဘွဲ့ မှ တစ်ဆင့် ရရှိနိုင်သည့် အခွင့်အလမ်းများအကြောင်းကို အသေးစိတ်ရှင်းလင်းဆွေးနွေးပေးသွားမည်ဖြစ်ပါသည်။

SPEAKER PROFILE :
JCU SINGAPORE
DR. K THIRUMARAN
Head of Academic Group, Business & IT
Senior Lecturer in Business, Tourism & Hospitality Management

Call Us : 01 527 838, 09 26000 40 50, 26000 60 50

ဖခင်အမည်မှန်

ရန်ကုန်တိုင်းဒေသကြီး၊ အဖျောက်မြို့၊ အထက၊ နဝမတန်းတွင် ပညာသင်ကြားနေသော မောင်မျိုးမင်းသူ၏ ဖခင်အမည်မှန်မှာ ဦးအောင်သန်းစိန် [၁၄/ဇလန(နိုင်)၁၁၃၅၀၆] ဖြစ်ပါသည်။
ဦးအောင်သန်းစိန်

အမည်ပြောင်း

ရန်ကုန်မြို့၊ အထက(၂) ကမာရွတ်မြို့နယ်၊ ဒုတိယတန်း(B)တွင် ပညာသင်ကြားနေသော အဖ ဦးကျော်သီဟ၏သမီး မလင်းရတနာဦးအား မသူ့ရွှန်းသီရိဟု ပြောင်းလဲခေါ်ဆိုပါရန်။
မသူ့ရွှန်းသီရိ

သာလွန်ကျော်

အိမ်၊ခြံ၊မြေ ရောင်းဝယ်ရေး
အင်္ဂုမြို့သစ် အရှေ့ပိုင်း၊ မြောက်ပိုင်း၊ တောင်ပိုင်း၊ ဆိပ်ကမ်း လေးမြို့နယ်ရှိ မြေကွက်များ ဝယ်လိုသည်။
Ph: 09-420780797
09-254285314

၂၀၁၈ တက္ကသိုလ်ဝင်ဖြေဆိုမည့် ကျောင်းသား/သူများသည်
မေးခွန်းဟောင်းများနှင့် ဖြေဆိုချက်များကို လေ့လာလေ့ကျင့်ထားပါက
၂၀၁၈ စာမေးပွဲတွင် တွေ့ကြုံရမည့် အမေးတို့ကို ကြိုတင်သိမြင်ထားသကဲ့သို့ပင် ဖြစ်ပေမည်။

ကျောင်းသားအများဆောင်
ရွှေလက်ဆောင်

အသစ်သည် အဟောင်းကိုအခြေခံ၍ ဖွဲ့စည်းထားခြင်းဖြစ်သည်

ပြည်နယ်/တိုင်းဒေသကြီးများနှင့် ပြည်ပစာစစ်တို့တွင် မေးခဲ့သော

၂၀၀၂ မှ ၂၀၁၇ ထိ
မေးခွန်းဟောင်းများနှင့် စံပြအဖြေများ

မြန်မာစာ - ဒေါ်ခင်မြင့်ကြည် (တွဲဖက်ပါမောက္ခ(ငြိမ်း)၊ မြန်မာစာ)
အင်္ဂလိပ်စာ - ဆရာဦးချစ်စိန်
သင်္ချာ - ဆရာဦးအောင် M.Sc (Maths)
ဓာတုဗေဒ - ဆရာချမ်းလင်း M.Sc (I.C), Dip in F.T
ရူပဗေဒ - ဒေါ်ယဉ်ယဉ်လှ M.Sc (Physics)
ဇီဝဗေဒ - ဒေါက်တာဇော်လိုင်ဟောင် B.Sc (Hons), M.Sc, Ph.D (University of Queensland) Australia
ဘောဂဗေဒ - ဆရာပြည့်ဟိန်းကျော် (DMD)

တစ်ဘာသာချင်း / တစ်အုပ်ချင်း
ထွက်ပြီ
ဘာသာစုံ
နယ်မြို့အသီးသီးတွင် ရရှိနိုင်ပါသည်။

ရောင်ခြည်ထစ်

အိမ်ပြောင်း/အိမ်ရွှေ့လုပ်ငန်း
10',14',15' ကားများဖြင့် လုပ်သားအပြီးအစီးဖြင့်မြို့တွင်း/နယ်ဝေး ဝန်ဆောင်မှုပေးသည်။
Ph:09-450454771
09-450454772
09-450454773

ရွှေစံအိမ်အဆင့်မြင့်တည်းခိုခန်း

ဝန်းဆိုးတန်းလမ်းအဆက်အစလောက်မှ ၅မိနစ် သဘေင်္ဘာ...
...ရှမိနစ်ဆိုက်ကားစီး။
ကျယ်ဝန်းသည်၊ သန့်ရှင်းသည်၊ အခန်းတိုင်း အဲကွန်းရှိသည်၊ မီးဖျက်အင်းမီးစက်ကောင်းသည်၊
(၁၃၃၁) ...
☎ ၀၁ ၂၆၉၁၇၅
09 ၂၅၀၆၆၇၀၂၈
09 ၄၉၂၆၂၇၁၈
09 ၂၅၂၀၈၂၅၃၃
၁၁၀၀၀ ကျပ်
၂၀၀၀၀ ကျပ်

ဒဂုံမြို့သစ်

အရှေ့ပိုင်း
ဆိပ်ကမ်းမြို့နယ်
တောင်ပိုင်း၊ မြောက်ပိုင်း
များရှိမြေကွက်များကို
ဈေးကောင်းပေးဝယ်သည်။
09-500 5916
09-730 97123

P.E.M မော်တာ

PREMIUM EFFICENCY MOTOR

လက်လီလက်ကား ဖြန့်ချိရေး
RM Royal Myanmar Trading

LION

Building (20), Room (3), Hninsi Street, (Near Yuzana Plaza), Tamwe Tsp, Yangon. Ph : 01- 206 341, 01- 200 747 (Ext-7954)
HP: 09 7300 9685, 09 7302 8416, 09 965 206 341

High Quality Plastic Pallet
Plastic Basket

SPECIALIZING IN SUPERMARKET, STORE & FASHION

နီလာ ဗုဒ္ဓဂယာဘုရားဖူးအဖွဲ့

နိုင်ငံကူးလက်မှတ် လက်ဝယ်ရှိသူများကို အောက်ပါဈေးနှုန်းအတိုင်းပို့ဆောင်ပေးပါမည်။ ခရီးစဉ်အားလုံးအဆိုပါဈေးနှုန်းဖြင့်သာဖြစ်ပါသည်။

၁၂ ရက်ခရီး - ဟိုတယ်(၃)ည → ဈေးနှုန်း (စရံငွေ ၂ သိန်း + ဒေါ်လာ ၇၅၀)
၁၅ ရက်ခရီး - ဟိုတယ်(၅)ည → ဈေးနှုန်း (စရံငွေ ၂ သိန်း + ဒေါ်လာ ၈၀၀)

၁၅ ရက်ခရီး - ကိုလ်ကတ္တားပါ ဟိုတယ်(၄)ည → (စရံငွေ ၂ သိန်း + ဒေါ်လာ ၈၅၀)

ဇွန်လ(၂၃)ရက်မှ ဇူလိုင် (၃၁)ထိ (၁၂)ဦး စုစည်းလိုက်ပါလျှင် (၁)ဦးအခမဲ့ ပို့ဆောင်ပေးပါသည်။
သီရိလင်္ကာ ... - ... - ... - ... - ...
ထိုင်းနိုင်ငံ ဘန်ကောက် မြို့တော် + အပျော်စီးသင်္ဘော (Dinner Cruise)
(၅)ညအိပ် (၈)ရက်ခရီး - ဟိုတယ်(3 Star) - 1500 USD (စရံကြိုပေး)

ဖုန်း - ၀၁ - ...
အမှတ် - ...

ROYAL GANDAMAR TRAVEL & TOUR

- ... - ...	45000	July-7
- ... - ...	29000	
- ... - ...	29000	
- ... - ...	29000	

01-397484, 09-31006777, 09-5127969, 09-33353275, 09-250892626, 09-8305533
Office(1) - ...

ကိုသန့်ဇင်
CAR RENTAL
အားမြန်နှုန်းမိုးဇင်အမျိုးမိုးငှားသည်။
တောင်ပိုင်း နှင့်များဆက်သွယ်ပါ။
09-43117680, 09-5059821

ယမင်းသူ
ခရီးစဉ်အမျိုးမျိုးနှင့်
မြို့တွင်း၊ မြို့ပြင်၊ လေဆိပ်ကားရန်
ကားမျိုးစုံရှိပါသည်။
ယာဉ်ပိုင်ရှင်များလည်းဆက်သွယ်နိုင်ပါသည်။
09 5174914, 09 5136421

ဖခင်အမည်မှန်
ခရမ်းမြို့နယ်၊ ကံကောင်း (တောင်း)၊ အထက်တန်းကျောင်း (ခွဲ) ဒသမတန်းတွင် ပညာသင်ကြားနေသည့် မအိအိဖြိုး၏ ဖခင်အမည်မှန်မှာ ဦးမောင်ပေါ် [၁၂/ခရန(နိုင်)၀၉၅၅၈၇] ဖြစ်ပါကြောင်း။
ဦးမောင်ပေါ်
[၁၂/ခရန(နိုင်)၀၉၅၅၈၇]

ဖခင်အမည်မှန်
သန်လျင်မြို့၊ အလက(ကုလားဝဲ)၊ သတ္တမတန်းတွင် ပညာသင်ကြားနေသော မအေးချမ်းလွင်၏ ဖခင်အမည်မှန်မှာ ဦးစန်းနေအောင်[၁၂/သလန(နိုင်)၁၃၄၉၅၉]ဖြစ်ပါကြောင်း။
ဦးစန်းနေအောင်

ဖခင်အမည်မှန်
သန်လျင်မြို့၊ အလက(ကုလားဝဲ)၊ သတ္တမတန်းတွင် ပညာသင်ကြားနေသော မအေးမွန်မြင့်၏ ဖခင်အမည်မှန်မှာ ဦးသန့်ဇော်[၁၂/သလန(နိုင်)၀၈၆၂၁၄]ဖြစ်ပါကြောင်း။
ဦးသန့်ဇော်

အင်တာနက် ခေတ်မှာ အင်္ဂလိပ်စကားပြော တတ်မှ ဖြစ်မယ်
ဂုဏ်ထူး ဦးအောင်ခိုင်

ဒေါ် စန္ဒာအောင်ခိုင်
B.A (English)
Diploma in Travel & Tourism
City College of San Francisco

English Speaking (အင်္ဂလိပ် စကားပြော)
၁၀ တန်းအောင်ပြီးသူ၊ အလုပ်ဝင်လိုသူများ နှင့် ကုမ္ပဏီ၊ ဘဏ် မှ ဝန်ထမ်းများအတွက် သီးသန့်

မြို့လယ် ၂၂ ... 01 252 919 | သုဝဏ္ဏ ... 09 798 44 33 20

ရာပြည့် အထူးလျှော့ဈေး စာအုပ်ရောင်းပွဲ

တစ်ဦးချင်း ၂၀ % ၊ ကိုယ်စားလှယ် ၃၀ % ၊ အခြားတိုက်ထုတ် ၁၀ % လျှော့

၁၊ ၇၊ ၂၀၁၇ မှ ၇၊ ၇၊ ၂၀၁၇ ထိ၊ နံနက် ၉ နာရီ မှ ညနေ ၆ နာရီ အတွင်း
ရာပြည့်စာအုပ်ဆိုင် - ...

တက္ကသိုလ်ဝင်တန်း မပြီးဆုံးသေးသူများအတွက် ရွေးချယ်စရာ အခွင့်အလမ်း

GUSTO COLLEGE
Our Partner
UNIVERSITY OF GLOUCESTERSHIRE

- အကြောင်းအမျိုးမျိုးကြောင့် တက္ကသိုလ်ဝင်တန်း တကြိမ်ဖြေဆိုခဲ့ပြီး အောင်မှတ်မရလိုက်သူများသည် Pearson (UK) မှ ချီးမြှင့်သည့် Level 3 Diploma မှတဆင့် UK တက္ကသိုလ် ပညာရေးကို ဆက်လက် လျှောက်လှမ်းနိုင်ပါသည်။
- အလွတ်ကျက်မှတ်ဖြေဆိုခြင်းကို ကြီးစွာ ... လက်တွေ့လုပ်ကိုင်တတ်မှုကို ဦးစားပေးသင်ကြား စစ်ဆေးသည့် အတွက် တတ်မြောက်မှုကို မြန်ဆန်စေပါသည်။
- 2017 July လတွင်တန်းခွဲသစ် ဖွင့်လှစ်မည်ဖြစ်၍ ယခုမှစ၍ ကျောင်းအပ်နှံနိုင်ပါသည်။

အသေးစိတ်သိရှိနိုင်ပါရန် ၂၀၁၇ခုနှစ်၊ ဇူလိုင်လ (၁)ရက် (စနေနေ့) နေ့လည် ၁နာရီမှ ၃နာရီထိ GUSTO Main Campus ၌ ကျင်းပမည့် ဟောပြောပွဲသို့ (အခမဲ့) တက်ရောက်ပါရန် လေးစားစွာဖြင့် ဖိတ်ကြားအပ်ပါသည်။

စာရင်းပေးသွင်းရန် - (09) 8628806, (09) 789 888 222
အမှတ် (၂၈၉၊ ၁၁၁) ပြည်လမ်း၊ စမ်းချောင်းမြို့နယ်၊ ရန်ကုန်မြို့

အဲယားကွန်းဆိုင်ခွဲပြောင်းခြင်း
FL-17 လိုင်စင်ပါသည်။
ပေ ၃၀ ... ပေ ၁၀၀
ဈေးနှုန်း ... သိန်း ၂၀
...
ဖုန်း - ...

သီဟလင်း
အိမ်ပြောင်း/အိမ်ရွှေ့လုပ်ငန်း
(10',14',16',18')ကားများဖြင့်
လုပ်သားအပြီးအစီး
မြို့တွင်း/နယ်ဝေး
ပို့ဆောင်ပေးသည်။
01-570307
09-5112729
09-5126394

အဝိုးမြို့ဥယျာဉ်
အလှပင်
သစ်ပင်ကြီး
ကောင်းနိုင်း ...
များရှိ ...
ရောင်းပေးသည်။
09-6809893
09-5120620

DREAM ALUMINUM

Customer များရရှိမည့်အားသာချက်

- Euro System 45° ထောင့်ချိုးဖြတ်ခြင်းကြောင့် အဆောက်အဦး၏အလှကို ဖော်ဆောင်ပေးခြင်း။
- Coating မှာ Orginal Italy ဆေးသားအသုံးပြုထားခြင်းကြောင့်သက်တမ်းကြာရှည်ခံပြီးဆေးရောင်လွင့်ကျခြင်း။
- Brand Acessories များအသုံးပြုထားခြင်းကြောင့် ဖွင့်ပိတ်ရာတွင် လွယ်ကူတာရှည်အသုံးခံနိုင်ခြင်း။
- Slide/Casement Profile System အား အသံလုံ၊ လေလုံ၊ ရေလုံစေရန် တီထွင်ထားခြင်း။
- Slide System ပြေးလမ်းထောင့်နက်ခြင်းကြောင့် လုံခြုံမှုရှိခြင်း၊ ဘေးချော်မထွက်ခြင်း။

လက်လီလက်ကားဝယ်ယူသူများရရှိမည့် အားသာချက်

- Euro System Click type ဖြစ်ခြင်းကြောင့် Screw အရာများ ... ခြင်း၊ အချိန်ကုန်သက်သာခြင်း။
- ထုတ်လုပ်တပ်ဆင်ရလွယ်ကူခြင်း၊ မြန်ဆန်ခြင်း၊ ...ခြင်း။ လူအင်အား အသုံးပြုရနည်းခြင်း။
- ... Frame တစ်မျိုးတည်းသာ အသုံးပြုရခြင်းကြောင့် ... ထိန်းသိမ်းနိုင်ခြင်း။
- Dream Frame ချောင်း၊ Acessories နှင့် ... တစ်နေရာတည်း လက်ကားရရှိနိုင်ခြင်း။
- ထုတ်လုပ်တပ်ဆင်မှုအတွက် ကုမ္ပဏီမှ Training ကူညီပေးခြင်း။
- မြန်မာပြည်၏အကောင်းဆုံး Euro System Deram Aluminium နှင့် ... ဆက်သွယ်နိုင်ပါသည်။

Dream Aluminium မှ Marketing (မ) ဝန်ထမ်းအလိုရှိသည်။ ...

Frame နှင့် Accessories များကို လက်လီလက်ကားနှင့် ကိုယ်စားလှယ်ယူလိုသူများ ဆက်သွယ်ရန်
09-263563664
09-977910201
01-8604394

အပြီးအစီးတပ်ဆင်မှုများအတွက် ဆက်သွယ်ရန် Dream Installation Group 09-260905818, 09-254048775, 09-252420717
အမှတ်(၂၂၃/၂၂၅)၊ ကျိုက္ကဆံလမ်းမကြီး၊ ကျောက်မြောင်းဈေးမှတ်တိုင်အနီး၊ တာမွေမြို့နယ်၊ ရန်ကုန်မြို့။ 01-8604394, 09-263563664

UPG
ORIENT
Professional
Emulsion Paint
အရည်အသွေးကောင်းမွန်သော ORIENT Professional ကို ကွန်ကရစ်၊
ပလတ်စတာနှင့် အင်္ဂတေမျက်နှာပြင်များပေါ်တွင် အလှဆင်ရန်အတွက်အသုံးပြုနိုင်သည်။
4 YEARS
4 YEARS PERFORMANCE
EXTERIOR/ INTERIOR
WEATHER RESISTANCE
ALGAE RESISTANCE
480 designing colors
Through Tinting System
ဆေးသားလိပ်ကွာထွက်ခြင်းနှင့် အမှုန့်ဖွာထွက်ခြင်းမရှိပါ။
ရာသီဥတုဒဏ် ခံနိုင်ရည်ရှိသည်။
မှိုနှင့် ရေညှိတက်ခြင်းကိုခံနိုင်ရည်ရှိသည်။
လေးနှစ်အာမခံဖြစ်သည်။
ခဲနှင့် ပြဒါးပါဝင်မှုမရှိပါ။
UPG UNITED PAINTS GROUP CO., LTD.
ISO 9001:2008 ISO 14001:2004 OHSAS 18001:2007
No. 174/ 188, 2nd Floor, Bo Myat Tun Street, Shwe Gabar Tower (II), Pazundaung Township, Yangon, Myanmar.
Tel: 95-1-200535, 299432 Fax: 95-1-299605
web site : www.upgpaint.com
email : info@upgpaint.com
facebook.com/upgpaint

ဦးမြင့်+ဒေါ်လှမြင့် **ကာရပိတ်** ပါးဆိုးသက်နှိ:

နှစ်ပေါင်း(၆၀)တိုင်အောင် ဝိနည်းတော်နှင့်အညီ ချုပ်လုပ်ထားသော ကိုရီးယား ဇက်ကူး အင်ဒိုနီးရှား(လိပ်ပြာ)၊ ယိုးဒယား လွန်ရာကျော် ကြာသက်နှိများကို ကာရပိတ်သက်နှိဆိုင် မိသားစုများမှ သင့်တင့်မျှတသော ဈေးနှုန်းများနှင့် လက်လီလက်ကား ရောင်းချပေးနေပါသည်။
abc ၊ စီးတီးမား Orange ၊ ဖက်တိုးရီးယား RUBY MART ၊ GANDAMAR WHOLESALE စသည့်
ကုန်တိုက်၊ Super Market ၊ Mini Market များတွင် ဝယ်ယူရရှိနိုင်ပါသည်။

- ရန်ကုန်ပင်ရင်း - Dr ... အမှတ်(၆၅/၆၇)၊ ... ဖုန်း-၀၁-၅၁၁၇၁၃(ဆိုင်)၊ ၅၄၂၈၅၈(အိမ်)၊ ၀၉-၅၀-၁၀၆၃၅
- ရန်ကုန်ဆိုင်ခွဲ - အမှတ်(၂၃)၊ ... ဖုန်း-၀၉-၇၃၀၇၉၉၃၂
- ရန်ကုန်ဆိုင်ခွဲ - ... ဖုန်း-၀၁-၂၅၄၂၈၀၊ ၀၉-၄၂၀၄၄၇၄၅
- မြင်းခြံပင်ရင်း - ... ဆိုင်အမှတ်(၅၄)၊ ... မြင်းခြံမြို့ ဖုန်း-၀၆၃-၂၃၀၅၁
- မြင်းခြံဆိုင်ခွဲ - အမှတ်(၈၂)၊ ... မြင်းခြံမြို့ ဖုန်း-၀၆၃-၂၅၆၈၇

စည်းစိမ်ပင်

... June 23,30, July 7,14

ASIA DRAGON (အာရှနဂါး)

ရောင်းသာ	12000	ပုဂံခရီးစဉ်	(သော်ကြာ)
ငွေဆောင်	15000		
ကျိုက်ထီးရိုး	10000	မြဝတီခရီးစဉ်	(သော်ကြာ)

09-30030030, 09-799100100, 09-797100100

DADDY (ခရီး)

ပုဂံ၊ ပုပ္ပါး၊ ပေါက္ကူ၊ မန္တလေး၊ ပြင်ဦးလွင်
39000/- ၂၉/၃ရက်
(7-7-2017) ထွက်မည်
09 448001903, 09-440334848

DADDY (ခရီး)

သာစည်၊ ဆရာတော်(၁၀၅)နှစ်ပြည့်ပွဲ	၁ည၂ရက်	28-6-2017	25000/-
မန္တလေး - ပြင်ဦးလွင် - ...	၂ည၃ရက်	7-7-2017	39000/-
ပုပ္ပါး - ပုဂံ - ... - ပေါက္ကူ	၂ည၃ရက်	14-7-2017	39000/-

Ph: 09 448001903, 09-440334848

စင်ကာပူနိုင်ငံ သင်္ဘောကျင်းတွင် SGD600 ကျော်ရရှိနိုင်မည့်
(အထွေထွေလုပ်သား -Lashing) အမြဲတမ်းတာဝန်ထမ်းဆောင်လိုသူများအတွက်
"အင်္ဂလိပ်စာ၊ အခြေခံသင်တန်း" ပေးနေပြီ
သုခစုစံသင်တန်းကျောင်း
Ph:(01)377 343, 377 344, www.tkss.com.mm, Fb-thukhasusan111

ဆရာချို (ရုပ)
... ၈ ၊ ၉ ၊ ၁၀ တန်း
၂၀၁၇ ... အောင်ချက်(၉၅)%

zcifnfef

သန်လျင်မြို့၊ အလက(ကုလားဝဲ)၊ ဆဋ္ဌမတန်းတွင် ပညာသင်ကြားနေသော မဖင်သူသူထွန်း၏ ဖခင်အမည်မှန်မှာ ဦးအောင်ဗိုလ်ဗိုလ်သိန်း၊ ၁၂/ဥကတ(နိုင်) ၁၅၆၇၁၄ ဖြစ်ပါကြောင်း။
ဦးအောင်ဗိုလ်ဗိုလ်သိန်း

ရောင်းမည် — အောင် (ဆေးသုတ်အဖွဲ့)

United	= 150-200
Orient	= 200-250-300
Premier	= 250-300-350

09-420118663, 09-799119749

ရန်ကုန် - သမ္မတ၊ သွင်၊ မင်္ဂလာ(သိမ်ကြီးဈေး)၊ မင်္ဂလာ ... Top Royal (ဒါးပိ)၊ JCGV (Junction City (ဗိုလ်ချုပ်ဈေး)၊ Junction Square & Junction Mawtin) Red Radiance (...)၊ Red Radiance ... PARADISO Cinema (...)၊ မန္တလေး - ... JCGV၊ နေပြည်တော် - JCGV ... New 3D ... (Icon Shopping Mall)၊ ... JCGV ... Movie Planet ... PARADISO Cinema၊ ... PARADISO Cinema၊ ... PARADISO Cinema ...

telenor
MRTV-4
pyone play
တယ်လီနော 4G LTE နဲ့ဆို
အဝိုင်းမလည်တော့ဘူး
ဗီဒီယိုတွေ မနားတမ်းကြည့်ကြမယ်

ဝမ်းနည်းကြေကွဲခြင်း
ဒေါ်ဝေမာတင့်ဝေ
အသက် (၅၂) နှစ်

ရန်ကုန်မြို့၊ ဗဟန်းမြို့နယ်၊ ရေတာရှည်လမ်း၊ သီရိမင်္ဂလာစံကျောင်းဆရာတော်ကြီး၏ တပည့်ဒါယကာဖြစ်သည့် ပစ္စည်းလေးပါး ထောက်ပံ့စောင့်ရှောက်ရေးအဖွဲ့နာယကဦးစိန်မင်း(သချ်ာ-ပါမောက္ခ၊ ငြိမ်း)-ဒေါ်လှလှနွယ်တို့၏သမီးချွေးမ၊ အသင်းကြီး၏ ဒုတိယဥက္ကဋ္ဌဖြစ်သူ ဦးဇော်ထွဋ်မင်း၏ဇနီး၊ မောင်ငြိမ်းချမ်းအောင်၊ မအိသက်မင်းတို့၏မိခင် ဒေါ်ဝေမာတင့်ဝေ (၅၂)နှစ်သည် ၂၆-၆-၂၀၁၇ ရက်တွင် ကွယ်လွန်သွားကြောင်း သိရှိရပါသဖြင့် မိသားစုနှင့်ထပ်တူ ဝမ်းနည်းကြေကွဲရပါသည်။

ပစ္စည်းလေးပါးထောက်ပံ့စောင့်ရှောက်ရေးအဖွဲ့
သီရိမင်္ဂလာစံကျောင်း(ဗဟန်း-ရေတာရှည်လမ်း)

ဝမ်းနည်းကြေကွဲခြင်း
ဒေါ်စန်းစန်းကြည်
အသက် (၈၁) နှစ်

ဆရာဝန်ဒေါက်တာခင်စန်းမော်၏ မိခင်ဒေါ်စန်းစန်းကြည်သည် ၂၆.၆.၂၀၁၇ ရက်နေ့ ည ၈း၁၅ နာရီတွင် ကွယ်လွန်သွားကြောင်းသိရပါသဖြင့် မိသားစုနှင့်အတူ ထပ်တူ ဝမ်းနည်းကြေကွဲရပါသည်။

ဒေါက်တာသာထွန်းဦး+ဒေါက်တာလျာညွန့်
တွဲဘေးစာအုပ်တိုက်မိသားစု

ဘဝနတ်ထံပျံလွန်တော်မူခြင်း
ဘဒ္ဒန္တ ဓမ္မသာမိ မဟာထေရ်(သာသနဓဇဓမ္မာစရိယ)
သိက္ခာတော်(၆၅)ဝါ၊ သက်တော်(၈၅)နှစ်

ရန်ကုန်မြို့၊ ကြည့်မြင်တိုင်မြို့နယ်၊ သီတာရပ်ကွက်၊ ကုက္ကိုလ်လမ်းနှင့် သစ်ယာလမ်းထောင့်ရှိ မဟာထူပါရုံ ပရိယတ္တိစာသင်တိုက်ကြီး၏ ဦးစီးပဓာန နာယကဆရာတော်ဖြစ်တော်မူသော ဘဒ္ဒန္တ ဓမ္မသာမိ မဟာထေရ်သည် (၁၃၇၉ ခု၊ ဝါဆိုလဆန်း ၅ ရက်) နံနက် ၈ နာရီတွင် ဘဝနတ်ထံပျံလွန်တော်မူသွားပါသဖြင့် ကြွင်းကျန်ရစ်သော ဥတုဇရုပ်ကလာပ်တော်ကို (၁၃၇၉ ခု၊ ဝါဆိုလဆန်း ၁၁ရက်) ၄-၇-၂၀၁၇ (အင်္ဂါနေ့)တွင် ထိန်ပင်သုသာန်၌ အန္တိမအဂ္ဂိဈာပန သာဓုကီဠနသဘင် ဆင်ယင်ကျင်းပပူဇော်မည်ဖြစ်ပါကြောင်း ရပ်နီးရပ်ဝေးမှ တပည့်ဒါယကာ၊ ဒါယိကာမအပေါင်းတို့အား အသိပေးအကြောင်းကြားအပ်ပါသည်။ (ကျောင်းမှကားများ မွန်းတည့် ၁၂နာရီတွင် ထွက်ပါမည်။)

ဈာပနဖြစ်မြောက်ရေးကော်မတီနှင့် တပည့်ဒါယကာ၊ ဒါယိကာမများ

ဝမ်းနည်းကြေကွဲခြင်း
ဒေါက်တာမျိုးမြင့်
Ph.D (Scotland, Edinburgh, UK)
ဥက္ကဋ္ဌ၊ အမျိုးသားပညာရေးမူဝါဒကော်မရှင်
ဒုတိယဝန်ကြီး(ငြိမ်း) (နိုင်ငံခြားရေး၊ ပညာရေး)
အသက် (၆၄) နှစ်

ကိုဇော်ဝင်း(ကမ္ဘောဇဘဏ်)၏ ကျေးဇူးရှင်မွေးသဖခင် အမျိုးသားပညာရေးမူဝါဒကော်မရှင် ဥက္ကဋ္ဌ ဒေါက်တာမျိုးမြင့်သည် ၂၀-၆-၂၀၁၇ ရက် (အင်္ဂါနေ့) နံနက် ၇း၅၀ နာရီတွင် ကွယ်လွန်သွားကြောင်း သိရှိရပါသဖြင့် မိသားစုနှင့်အတူ ထပ်တူထပ်မျှ ဝမ်းနည်းကြေကွဲရပါသည်။

ဦးမြင့်နိုင်-ဒေါ်ခင်ငွေသန်း(ရန်ကုန်မြို့)

လက်ရှိအသုံးပြုနေသော
ရေခဲမုန့်စက်ရောင်းမည်
MITSUBISHI JAPAN
Ph: 09-451111992
09-451111922

တိုက်ခန်းရောင်းမည်
အကျယ် ၁၅'×၅၀'၊ ဟောင်ကောင် ၂-လွှာ (၅/၆)လွှာ၊ (၉၁)လမ်း၊ ဒေါ်သိန်းတင်လမ်းထိပ်အနီး၊ ရေ၊ မီး လိုင်းဖုန်း။ ရောင်းဈေး (သိန်း ၅၅၀)
ဆက်သွယ်ရန်ဖုန်း-၀၉-၇၉၉၉၆၁၄၃၇၊ ၀၉-၅၀၀၃၉၈၉

အထူးဝမ်းနည်းကြေကွဲခြင်း
ဘုရား၊ ရဟန်း၊ သိမ်၊ ကျောင်း၊ ရေတွင်းရေကန်၊ မုခ်ဦး၊ တံတိုင်း ဒါယကာကြီး
ဦးအုံ့ကြီး
အသက် (၉၅)နှစ်
နိုင်ငံတော်ဂန္ဓဝင်တေးသံရှင်
ဘီတီဘရားသားကော်ဖီ (မြင်ဦးလွင်)

အမှတ်(၁၃၀)၊ သံလွင်လမ်း၊ ဗဟန်းနေ ကြီးကြီး ဒေါ်မေညွန့်၏ခင်ပွန်း ဘဘ ဦးအုံ့ကြီးသည် ၂၃-၆-၂၀၁၇ ရက် ည ၉း၂၅ နာရီတွင် ကွယ်လွန်သွားကြောင်း ကြားသိရပါသဖြင့် မိသားစုနှင့်ထပ်တူ ဝမ်းနည်းကြေကွဲရပါသည်။

Pepper's Diner II, III
Sabai DMZ & Sabai INYA
ဝန်ထမ်းမိသားစုများ

ကန့်ကွက်နိုင်ကြောင်းကြော်ငြာ
တာမွေမြို့နယ်၊ မြေတိုင်းရပ်ကွက်အမှတ် ၃ အေ၊ မြေကွက်အမှတ်-၁၁၄၊ မြေကွက်တည်နေရာအမှတ် ၆ (က) နှင့် ၆(ခ)၊ အောင်သူ(၁)လမ်း၊ ဗျိုင်းကွက်သစ်ရပ်ကွက်၊ တာမွေမြို့နယ် (ဦးစိန်သောင်းနှင့် ၁၇၂ဦး)အမည်ပေါက် ဂရန်ရှိမြေပိုင်မြေအား အမည်ပေါက် ဦးစိန်သောင်းနှင့် ၁၇၂ ဦး မြေကွက်အား အိမ်ရာမြေစွန့်လွှတ်စာတမ်းဖြင့် မြေယာဝယ်ခြမ်းရေးအဖွဲ့ကော်မတီဝင်လူကြီး (၇)ဦးကိုယ်စား ဦးစိန်သောင်းမှ မြေကွက်အမှတ်-၁၁၄အား စွန့်လွှတ်စာချုပ်အမှတ် ၂၄၃/၁၉၇၀ (၈-၄-၁၉၇၀) ဖြင့် ဒေါ်နှင်းရှင်အား စွန့်လွှတ်ခဲ့ပါသည်။ ဒေါ်နှင်းရှင်ထံမှ(၁၂-'×၅၀')အား (၇-၁၀-၁၉၇၀) အရပ်စာချုပ်ဖြင့် ဦးတင်အေးမှလည်းကောင်း၊ ကျန် (၁၂-'×၅၀')အား (၁၈-၉-၂၀၀၉) အရပ်စာချုပ်ဖြင့် ဦးမောင်လှထွန်းမှလည်းကောင်း ဝယ်ခဲ့ပြီး ဦးတင်အေးနှင့် ဦးမောင်လှထွန်းတို့က ရန်ကုန်အရှေ့ပိုင်းခရိုင်တရားရုံး တရားမကြီးမှုအမှတ် ၄၂၆/၂၀၁၅ ဖြင့် ဒေါ်နှင်းရှင်အား ပဋိညာဉ်အတိုင်း မှတ်ပုံတင်အရောင်းစာချုပ်ပေးစေလိုမှု စွဲဆိုခဲ့ပြီး၊ ယင်းရုံး၏ ၂၀-၁-၂၀၁၆ ရက် စီရင်ချက်နှင့် အနိုင်ဒီကရီအမိန့်နှင့် ဇာရီမှုအမှတ် ၃၈/၂၀၁၆ အမိန့်များတင်ပြပြီး တရားရုံး၊ ဒေါ်နှင်းရှင်ကိုယ်စား ဘီလစ် ဒေါ်ရွှေရည်ခိုင် [၁၂/သကတ(နိုင်)၁၆၇၃၆၅]မှ အိမ်ရာမြေစွန့်လွှတ်စာတမ်းနှင့် တရားရုံး၏ အနိုင်ဒီကရီအမိန့်အထောက်အထားများတင်ပြ၍ အရောင်းအဝယ်စာချုပ်ချုပ်ရန် မြေပုံကူး လျှောက်ထားလာရာ တရားဝင်ခိုင်လုံသော အထောက်အထားများဖြင့် ဤကြော်ငြာပါသည့်နေ့မှစ၍ (၇)ရက်အတွင်း ကန့်ကွက်နိုင်ပါကြောင်းနှင့် ကန့်ကွက်မှုမရှိပါက လုပ်ထုံးလုပ်နည်းအတိုင်း ဆက်လက်ဆောင်ရွက်ပေးမည်ဖြစ်ပါကြောင်း အသိပေးကြေညာအပ်ပါသည်။

ဌာနမှူး
မြို့ပြစီမံကိန်းနှင့်မြေစီမံခန့်ခွဲမှုဌာန
ရန်ကုန်မြို့တော်စည်ပင်သာယာရေးကော်မတီ

ဝမ်းနည်းကြေကွဲခြင်း
ဒေါ်လှစိန်
အသက်(၉၃)နှစ်
စံပြအမျိုးသမီးအထက်တန်းကျောင်း(မရမ်းခြံ)

ကျေးဇူးရှင်ဆရာမကြီး ဒေါ်လှစိန်သည် ၂၄-၆-၂၀၁၇ ရက်နေ့တွင် ကွယ်လွန်သွားပြီးဖြစ်ပါ၍ တပည့်ကျောင်းသူဟောင်းကြီးများ (မရမ်းခြံ)မှ အထူးပင်ဝမ်းနည်းကြေကွဲရပါသည်။

ဒေါ်မာမာအေး နှင့်
မရမ်းခြံကျောင်းသူဟောင်းတပည့်ကြီးများ

အထူးကျေးဇူးတင်လွှာ
၂၁-၆-၂၀၁၇ရက်နေ့ နံနက် ၃း၅၅နာရီတွင် ဘဝတစ်ခု နိဂုံးချုပ်အဆုံးသတ်သွားပြီးဖြစ်သော ဘုရား၊ ရဟန်း၊ သိမ်၊ ကျောင်း၊ ဇရပ်အလှူရှင် အနန္တဂိုဏ်းဝင် ကျေးဇူးရှင်မိခင်ကြီး ဒေါ်ငြိမ်းမြ(ခ)ဒေါ်မြင့်မြတ်ငြိမ်း အသက်(၈၁)နှစ် (ငြိမ်းအိမ်ဆောက်ပစ္စည်းရောင်းဝယ်ရေး၊ အမှတ်-၃၀၊ ၂၇လမ်း၊ ရန်ကုန်မြို့)အား ဗဟိုစည်ဆေးရုံတွင် ဆေးဝါးတက်ရောက်ကုသစဉ် စေတနာစိတ်အားထက်သန်စွာဖြင့် ပြုစုကုသပေးကြသော အထူးကုဆရာဝန်ကြီးများ၊ ဆရာမများ၊ ဝန်ထမ်းများနှင့် ကွယ်လွန်ပြီးနောက် နှစ်သိမ့်ပေးကြသော ညောင်တုန်းကျောင်းတိုက်၊ လှရတနာဆရာတော်နှင့် ဗုဒ္ဓဂယာပုညသဟာယကအဖွဲ့(၃၃/၉၈)၊ သာသနောဒယသီလရှင်စာသင်တိုက် နာယကဆရာကြီးနှင့် ဆရာလေးများ၊ ကျိုက်လတ်မြို့နယ်အသင်း၊ ပန်းဘဲတန်းမြို့နယ် အမျိုးသမီးရေးရာ၊ မိခင်နှင့်ကလေးစောင့်ရှောက်ရေးအသင်းအဖွဲ့များ၊ မြို့နယ်၊ ရပ်ကွက် ထွေအုပ်မိသားစုဝင်များ၊ ၂၇ လမ်း ဓမ္မာရုံနှင့် စာကြည့်တိုက်လူငယ်များ၊ မိတ်ဆွေကုန်သည်များ၊ ရပ်ဝေးရပ်နီးမှတယ်လီဖုန်းဖြင့်လည်းကောင်း၊ လွမ်းသူ့ပန်းခြင်းနှင့် လှူဖွယ်ပစ္စည်းများ ပေးပို့ကြသူများအားလည်းကောင်း၊ လူကိုယ်တိုင်လာရောက်ဖြေသိမ့်ပေးကြသော ဆွေမျိုးမိတ်သင်္ဂဟများ၊ အဘက်ဘက်မှ ဝိုင်းဝန်းကူညီပေးကြသူများနှင့် မော်တော်ယာဉ်များဖြင့် လိုက်ပါပို့ဆောင်ကြသူများအား အထူးအထူး ကျေးဇူးတင်လျက်ရှိပါကြောင်း။

ကျန်ရစ်သူမိသားစု
ဦးတင်မြနှင့်သားသမီးမြေးမြစ်များ

ကန့်ကွက်နိုင်ပါကြောင်း
ဒဂုံမြို့သစ် (မြောက်ပိုင်း) မြို့နယ် ၊ မြေတိုင်းရပ်ကွက် အမှတ် (၄၀) ၊ စမဟာ်သဓာလမ်း ၊ မြေကွက်အမှတ် (၁၃၂၂) ၊ အကျယ်အဝန်း (၄၀ပေ × ၆၀ပေ) ရှိ ဒေါ်ခင်သက်မာထွေး (၁၁/ရသတ(နိုင်)၀၅၅၇၄၇) အမည်ပေါက် နှစ်(၆၀) ဂရန်မြေကွက် နှင့် ယင်းမြေကွက် ပေါ်ရှိ အကျိုးခံစားခွင့် အရပ်ရပ်အားလုံးတို့ကို နှစ်(၆၀) ဂရန်အမည်ပေါက်သူ ဒေါ်ခင်သက်မာထွေးထံမှ ကျွန်ုပ်တို့၏ မိတ်ဆွေက ဝယ်ယူရန်အတွက် စရန်ငွေပေးချေထားပြီး ဖြစ်ပါသည်။ အရောင်းအဝယ်အား ကန့်ကွက်လိုပါက ကျွန်ုပ်တို့ထံသို့ စာရွက်စာတမ်း အထောက်အထား မူရင်းများဖြင့် ယနေ့မှစ၍ (၇)ရက်အတွင်း လာရောက် ကန့်ကွက် နိုင်ပါသည်။ ထိုရက် ကျော်လွန်ပါက အရောင်း အဝယ်ကိစ္စကို ဥပဒေနှင့်အညီ ဆက်လက် ဆောင်ရွက်သွားမည် ဖြစ်ကြောင်း အများသိစေရန် ကြေညာအပ်ပါသည်။

လွှဲအပ်ညွှန်ကြားချက်အရ

ဦးခင်မောင်ဦး	ဦးထိန်လင်းသန်း
LL.B, D.B.L, D.I.L	LL.B, D.B.L, D.I.L, D.M.L
တရားလွှတ်တော်ရှေ့နေ(စဉ်-၈၈၅၂)	တရားလွှတ်တော်ရှေ့နေ (စဉ်-၈၈၈၂)

ဖုန်း-၀၉၅၅၀၆၁၄၆ ၊ ၀၉၅၅၀၄၂၆၅

ကန့်ကွက်နိုင်ကြောင်းကြော်ငြာ
ရန်ကုန်မြို့၊ ဒဂုံမြို့သစ်(မြောက်ပိုင်း)မြို့နယ်၊ မြေတိုင်းရပ်ကွက်အမှတ်(၃၈)၊ မြေကွက်အမှတ်(၃၃၇)၊ ဦးထိုက်[၁၂/ဒဂမ(နိုင်)၀၀၇၆၂၄]အမည်ပေါက် ဂရန်မြေအမျိုးအစား အကျယ်အဝန်းပေ (၄၀×၆၀)၊ ဧရိယာ(၀. ၀၅၅)ဧက၊ (၂၄၀၀)စတုရန်းပေ အဆောက်အဦပါ အကျိုးခံစားခွင့်အရပ်ရပ်ကို လက်ဝယ်ထားရှိပိုင်ဆိုင်အကျိုးခံစားလျက် တရားဝင်လွှဲပြောင်းရောင်းချပိုင်ခွင့်ရှိသူဖြစ်ကြောင်း ဝန်ခံကတိပြုပြောဆိုသူ ဦးသံဒိုင်[၈/ပခက(နိုင်)၁၄၁၃၁၄]ထံမှ ကျွန်ုပ်က အပြီးအပိုင်လွှဲပြောင်းဝယ်ယူရန် ရောင်းဖိုးငွေ၏ တစ်စိတ်တစ်ဒေသကို စရန်ငွေအဖြစ်ပေးချေထားပြီးဖြစ်ပါသည်။ ဤအရောင်းအဝယ်နှင့်စပ်လျဉ်း၍ ကန့်ကွက်လိုပါက ဤကြော်ငြာပါသည့်နေ့မှစ၍ (၇)ရက်အတွင်း စာရွက်စာတမ်းအထောက်အထားမူရင်းများနှင့်တကွ ကျွန်ုပ်ထံသို့ လာရောက်ကန့်ကွက်နိုင်ပါသည်။ သတ်မှတ်ရက်ထက်ကျော်လွန်၍ ကန့်ကွက်မည့်သူမရှိပါက ဤအရောင်းအဝယ်ကိစ္စကို ဥပဒေနှင့်အညီ ပြီးမြောက်အောင် ဆက်လက်ဆောင်ရွက်သွားမည်ဖြစ်ပါကြောင်း အများသိစေရန်ကြေညာအပ်ပါသည်။

ဒေါ်နှင်းဆွေအုန်း
[၁၂/တမန(နိုင်)၀၁၁၆၃၀]
ဖုန်း-၀၉-၄၃၀၈၂၃၁၀၊ ၀၉-၇၆၄၃၈၂၃၁၀

ဦးငြိမ်းချမ်းသာ (မန်နေးဂျင်းဒါရိုက်တာ)
Golden Cold Hein Co.,Ltd နှင့် အများသိစေရန်

အမှတ် #48-05/08, OCBC Center, 65 Chulia Street, Singapore 049513တွင် ကုမ္ပဏီရုံးချုပ်အား မှတ်ပုံတင်၍ တည်ထောင်ဖွင့်လှစ်ထားပြီး မြန်မာနိုင်ငံ၌ အမှတ်-#07-05, Level-7, Union Financial Center၊ မဟာဗန္ဓုလလမ်းနှင့် သိမ်ဖြူလမ်းထောင့်၊ (၄၅)လမ်း၊ ဗိုလ်တထောင်မြို့နယ်တွင် ရုံးခွဲဖွင့်လှစ်၍ လုပ်ငန်းလုပ်ကိုင်ဆောင်ရွက်နေသည့် Swiss Singapore Overseas Enterprises Pte., Ltd ၏ လွှဲအပ်ညွှန်ကြားချက်အရ ဦးငြိမ်းချမ်းသာ(မန်နေးဂျင်းဒါရိုက်တာ) Golden Cold Hein Co.,Ltd.နှင့် အများသိစေရန် ကြေညာအပ်သည်မှာ-

ရန်ကုန်မြို့၊ မရမ်းကုန်းမြို့နယ်၊ ဘုရင့်နောင်၊ ရေတမာလမ်း၊ အမှတ်-၄၀(D)တွင် ကုမ္ပဏီရုံးခန်းဖွင့်လှစ်ထားသည့် Golden Cold Hein Co.,Ltd၏ မန်နေးဂျင်းဒါရိုက်တာ ဦးငြိမ်းချမ်းသာသည် အနက်ရောင်မတ်ပဲ(SQ)၊ ၂၀၁၆ခုနှစ်၊ သီးနှံမက်ထရစ် တစ်တန်လျှင် အမေရိကန်ဒေါ်လာ (၁၆၀၅)၊ ရန်ကုန်သင်္ဘောတင်တန်ဖိုးနှုန်းဖြင့် စုစုပေါင်း တန်ချိန်(၇၂) မက်ထရစ်တန်အား စင်ကာပူနိုင်ငံသို့ပေးပို့ရန် Swiss Singapore Overseas Enterprises Pte.,Ltdထံမှ စုစုပေါင်းကျသင့်တန်ဖိုးငွေ အမေရိကန်ဒေါ်လာ-၁၁၅၅၆၀ကို လက်ခံရယူသွားခဲ့ပြီး ၂-၈-၂၀၁၆ရက်(သို့) အဆိုပါရက်မတိုင်မီ ပေးပို့ရမည့်မတ်ပဲများအား ဖြည့်ဆည်းတင်ပို့ပေးခြင်း (သို့) ပေးချေထားသောငွေများအား ပြန်လည်ပေးအပ်ရန် နှစ်ဖက်သဘောတူညီထားခဲ့သော်လည်း ယနေ့အချိန်ထိ တစ်စုံတစ်ရာ ဆောင်ရွက်ပေးခဲ့ခြင်းမရှိဘဲ ပျက်ကွက်လျက်ရှိရပါသည်။ ထို့အတူ အဆိုပါကိစ္စနှင့်ပတ်သက်၍ ဦးငြိမ်းချမ်းသာထံသို့ ဆက်သွယ်အကြောင်းကြားခဲ့သော်လည်း တစ်စုံတစ်ရာအကြောင်းပြန်ကြားခြင်းမရှိဘဲ တိမ်းရှောင်လျက်ရှိပါသည်။ ထို့ကြောင့် ဦးငြိမ်းချမ်းသာ (မန်နေးဂျင်းဒါရိုက်တာ) Golden Cold Hein Co.,Ltd အနေဖြင့် ဤကြော်ငြာစာပါသည့်နေ့မှစ၍ (၇)ရက်အတွင်း ပေးချေထားပြီးဖြစ်သည့် အနက်ရောင်မတ်ပဲတန်ဖိုးကျသင့်ငွေ အမေရိကန်ဒေါ်လာ-၁၁၅၅၆၀(မြန်မာကျပ်ငွေဖြင့် ၁၅၆၂၃၇၁၂၀/-) နှင့် နစ်နာကြေးအမေရိကန်ဒေါ်လာ ၁၅၀၂၂. ၈ (မြန်မာကျပ်ငွေဖြင့် ၂၀၃၁၀၈၂၅. ၆/-) စုစုပေါင်းအမေရိကန်ဒေါ်လာ ၁၃၀၅၈၂. ၈(မြန်မာကျပ်ငွေ ၁၇၆၅၄၇၉၄၆/-)အား အမြန်ဆုံးပြန်လည်ပေးအပ်ရန်နှင့် ဆက်လက်ပျက်ကွက်ခဲ့ပါက တည်ဆဲဥပဒေများနှင့်အညီ ရာဇဝတ်ကြောင်း(ပြစ်မှု)ဖြင့်သော်လည်းကောင်း၊ တရားမကြောင်းဖြင့်သော်လည်းကောင်း၊ မလွဲမရှောင်သာ တရားစွဲဆိုအရေးယူဆောင်ရွက်သွားမည်ဖြစ်ကြောင်းနှင့် Swiss Singapore Overseas Enterprises Pte., Ltd.ကဲ့သို့ နစ်နာနေသည့်ကုမ္ပဏီ (သို့) လုပ်ငန်းရှင်များရှိခဲ့လျှင် ကျွန်ုပ်တို့နှင့်လာရောက်ပူးပေါင်းဆောင်ရွက်နိုင်ကြောင်း ဦးငြိမ်းချမ်းသာ (မန်နေးဂျင်းဒါရိုက်တာ) Golden Cold Hein Co.,Ltd. နှင့် အများသိစေရန် ကြေညာအပ်ပါသည်။

လွှဲအပ်ညွှန်ကြားချက်အရ

ဦးစောမျိုးစံ	**ဦးဇင်သင်းအောင်(LL.B,B.D.S)**
(LL.B,D.B.L,D.I.L,D.M.L)	**WIPO(Switzerland)**
တရားလွှတ်တော်ရှေ့နေ	**အထက်တန်းရှေ့နေ**

ရုံး-တိုက်-၉/၁၁၊ အခန်း-၁၀၁/F၊ ၃၆-လမ်းတို၊ ကျောက်တံတားမြို့နယ်၊ ရန်ကုန်မြို့။
ဖုန်း-၀၉-၅၀၅၃၄၆၈၊ ၀၉-၇၃၁၄၈၇၉၆၊ ၀၉-၇၉၈၂၄၀၄၈၉၊ ၀၉-၇၇၅၀၅၃၄၆၈

အများသိစေရန် ကြေညာခြင်း
ရန်ကုန်မြို့၊ စမ်းချောင်းမြို့နယ်၊ မြေနီကုန်း(မြောက်)ရပ်ကွက်၊ [illegible] အမှတ်(၂၁)တွင် တည်ထောင်ထားသည့် ကျွန်ုပ်တို့ မြင့်မြတ်ကုမ္ပဏီလီမိတက် [illegible] နှင့် ၁၈-(၁၃၂၂) ကို ၃၀-၅-၂၀၁၆ တွင် [illegible] တည်ထောင်လုပ်ကိုင်ခဲ့ပါသည်။ ယခုအခါတွင် ကျွန်ုပ်တို့ ဒါရိုက်တာ Director တစ်ဦးဖြစ်သူ ဒေါ်[illegible] (၉/[illegible](နိုင်)[illegible])သည် ၂၆-၅-၂၀၁၇မှစ၍ အစုရှယ်ယာနှင့် Director တစ်ဦးအဖြစ်မှ အပြီးအပိုင် နှုတ်ထွက်သွားပြီဖြစ်ပါ၍ နောက်နောင်တွင် ဤကုမ္ပဏီနှင့် ပတ်သက်သည့် ကိစ္စအဝဝကို ကျွန်ုပ်ရှိသည့် ဒါရိုက်တာ (၄)ဦးမှ ဆက်လက်တာဝန်ယူဆောင်ရွက်ပေးမည်ဖြစ်ပါကြောင်း အများသိစေရန် ကြေညာအပ်ပါသည်။

မြင့်မြတ်ကုမ္ပဏီ
လီမိတက်

သင့်သွေးဖြင့် အသက်ကယ်ပါ

ရန်ကုန်မြို့၊ ဗိုလ်တထောင်မြို့နယ်၊ ၅၁ လမ်း၊ ၅၁ လမ်းအိမ်ရာ Tower B၊ အခန်းအမှတ်-၇၀၅၊ သတ္တမထပ်ဟုခေါ်တွင်သော တိုက်ခန်းနှင့်ပတ်သက်၍ ကန့်ကွက်နိုင်ကြောင်းကြေညာခြင်း

အထက်ပါတိုက်ခန်းကို ဒေါ်ခင်ကျော့ယဉ်[၂/လကန(နိုင်)၀၁၈၅၀၅]ထံမှ ဝယ်ယူရန်အတွက် ကျွန်ုပ်မိတ်ဆွေတစ်ဦးက ၂၆-၆-၂၀၁၇ ရက်က စရန်ငွေပေးချေထားပြီး ဖြစ်ပါသည်။

ကန့်ကွက်လိုသူမည်သူမဆို ဤကြော်ငြာပါသည့်နေ့မှစ၍ (၇)ရက်အတွင်း ပိုင်ဆိုင်မှု အထောက်အထားအပြည့်အစုံဖြင့် ကျွန်ုပ်ထံ လာရောက်ကန့်ကွက်နိုင်ပါသည်။ သတ်မှတ်ရက်အတွင်း ကန့်ကွက်မှုမရှိပါက အရောင်းအဝယ်ကိစ္စကို ဥပဒေနှင့်အညီ ဆက်လက်ဆောင်ရွက်သွားမည်ဖြစ်ကြောင်း ကြေညာအပ်ပါသည်။

လွှဲအပ်ညွှန်ကြားချက်အရ
ဒေါ်လွင်လွင်မြ (B.A Law:LL.B,LL.M)၊
တရားလွှတ်တော်ရှေ့နေ(စဉ်-၁၆၉၂)
အမှတ်-၈၂၊ (ပထပ်ဝဲဘက်)၊ ၄၉-လမ်း၊ ပုဇွန်တောင်မြို့နယ်၊ ရန်ကုန်မြို့၊ ဖုန်း-၀၉-၇၃၀၇၁၄၃၅

အသိပေးကြေညာခြင်း
တာမွေမြို့နယ်၊ ကျောက်မြောင်းအထက်ရပ်ကွက်၊ ရွှေဘိုလမ်း၊ အမှတ် (၁၉)၊ ၆-လွှာ၊ မြေရှင်းတိုက်ခန်းသည် အုပ်ထိန်းသူ ဒေါ်သန့်သန့်စိုး နှင့် ဒေါ်သီရီ တို့၏ တူမဖြစ်သူ မဖြိုးသဉ္ဇာလှိုင် (၁၇)နှစ် (၂၃-၂-၂၀၀၀) တစ်ဦးတည်းပိုင် တိုက်ခန်းဖြစ်ပါသည်။ သူမ၏ သဘောတူခွင့်ပြုချက်မရရှိဘဲ အဆိုပါ တိုက်ခန်းအား မည်သူတစ်ဦးတစ်ယောက်မျှ ရောင်းချခြင်း ပေါင်နှံခြင်း အခြားတစ်နည်းနည်းဖြင့် လွှဲပြောင်းခြင်း ဝင်ရောက်နှောက်ယှက်ခြင်း ပတ်သက်ခြင်းမပြုရန် အများသိစေရန် ကြေညာအပ်ပါသည်။

လွှဲအပ်ညွှန်ကြားသူ

၁။ မဖြိုးသဉ္ဇာလှိုင်	ဦးဝင်းမြင့် B.A (Law) L.L.B
(၁၂/တမန(နိုင်)၁၂၉၉၆၆)	တရားလွှတ်တော်ရှေ့နေ
၂။ ဒေါ်သန့်သန့်စိုး	(စဉ်-၇၅၈၀)
(၅/အရတ(နိုင်)၀၀၅၈၇၅)	အမှတ်(၆၃) သီတာလမ်း
၃။ ဒေါ်သီရီ	ကျောက်မြောင်းတာမွေမြို့နယ်
(၁၂/ဗဟန(နိုင်)၀၄၁၄၂၉)	ဖုန်း-၀၉ ၄၂၈၀၀၆၁၉၆

ကန်ထရိုက်တာဦးညီညီ (၁၂/မရက(နိုင်)-၀၀၃၀၃၀)ပြည်ဆောင်သာဆောက်လုပ်ရေးနှင့် ၎င်းထံမှ တိုက်ခန်း ကြိုတင်ဝယ်ယူထားသော သူများနှင့်အများသိစေရန်

[illegible]

လွှဲအပ်ညွှန်ကြားချက်အရ
ဒေါ်နန်းကြည်မေ(LL.B, LL.M)
တရားလွှတ်တော်ရှေ့နေ (စဉ်-၇၃၂၁)
ဖုန်း-၀၉၅၄၀၇၃၉၀၅၇

ကြော်ငြာ

ဦးစစ်စိန် (၈၆)နှစ်
ပြေးခုန်ပစ်တာဝေးနည်းပြ
နန်ယန်ကျောင်းဆရာဟောင်း

မအူပင်မြို့နေ (ဦးစိန်ခို-ဒေါ်ဖွားကျင်)တို့၏သားကြီး၊ လပွတ္တာမြို့နေ (ဦးအရှိုက်-ဒေါ်ကျင်ဆိုင်)တို့၏သားသမက်၊ ရန်ကုန်မြို့၊ မင်္ဂလာတောင်ညွန့်မြို့နယ်၊ ဖဆပလတိုက်အမှတ်(၉)၊ အခန်း(၆)၊ သန်လျင်မြို့၊ အမှတ်(၈၂/၈၄)၊ ကျိုက်ခေါက်ဘုရားလမ်းနေ ဒေါ်ဆိုင်းတင်၏ ခင်ပွန်း၊ Mr.John Parkin-ဒေါ်သင်းသင်းဦး(UK)၊ဒေါ်ချိုမာဝင်း၊ ဦးမြင့်ဇော်-ဒေါ်အေးအေးစိုး၊ (ဦးခင်ဇော်)၊ ဦးမင်းဇော်၊ ဒေါ်လှိုင်လှိုင်ဦးတို့၏ဖခင်၊ ဒေါက်တာငွေဖြိုးအောင်၊ မောင်ဝေယံဦး(Japan)၊ ဦးစနေအောင်-မယမင်းဇော်၊ မမေမိုးသူ၊ မောင်ထူးမြတ်အောင်တို့၏အဘိုး၊မောင်အောင်နေသွေး၏ဘိုးဘိုးကြီးသည် ၂၉-၆-၂၀၁၇(ကြာသပတေးနေ့) နံနက် ၂း၃၀ နာရီတွင် သန်လျင်မြို့နေအိမ်၌ ကွယ်လွန်သွားပါသဖြင့် ၁-၇-၂၀၁၇ (စနေနေ့) မွန်းလွဲ ၁း၃၀ နာရီတွင် သန်လျင်မြို့ အမိုးနီသုသာန်၌ မီးသဂြိုဟ်မည်ဖြစ်ပါကြောင်း ရပ်ဝေးရပ်နီးမှ ဆွေမျိုးမိတ်ဆွေသင်္ဂဟများအား အကြောင်းကြားအပ်ပါသည်။ (နေအိမ်မှကားများ မွန်းလွဲ ၁၂း၃၀ နာရီတွင် ထွက်ပါမည်။)

ကျန်ရစ်သူမိသားစု

မနုမွန်အောင်
အသက် (၂၆)နှစ်

စစ်ကိုင်းတိုင်းဒေသကြီး၊ ကသာမြို့နယ်၊ မိုးတားစံပြကျေးရွာ၊ စေတီရပ်နေ (ဦးညိုဝင်း-ဒေါ်တင်မိ)၊ (ဦးဘရင်-ဒေါ်ကြင်ကြင်)တို့၏မြေး၊ ဦးဝင်းအောင်-ဒေါ်ဥမ္မာယဉ်တို့၏သမီးငယ်၊ ဦးတင်ထွန်းမောင်-ဒေါ်ကြည်ဌေး၊ ဒေါ်ကြည်အေး၊ ဒေါ်မြဌေး၊ ဒေါ်အေးကြူဝင်း၊ ဦးစိန်လှိုင်- ဒေါ်အေးမြသီတာ၊ ဦးကျော့ခိုင်-ဒေါ်သွယ်သွယ်၊ ဗိုလ်မှူးဝေလင်း(ငြိမ်း)-ဒေါ်လွင်လွင်အောင်၊ ဦးဝေမင်း-ဒေါ်ဆွေဆွေအေး၊ ဦးကျော်သင်း-ဒေါ်မြင့်မြင့်နိုင်၊ ဦးဇော်မင်း-ဒေါ်ပြုံးခိုင်၊ ဒေါ်စန္ဒာအေးတို့၏တူမ၊ ဗိုလ်ကြီးရဲဖြိုးအောင်၊ မနုမွန်ယဉ်တို့၏ ညီမ၊ မောင်ရဲမိုးအောင်၏ အစ်မ မနုမွန်အောင်သည် ၂၉-၆-၂၀၁၇ (ကြာသပတေးနေ့) ညနေ ၄း၂၂ နာရီတွင် မန္တလေး အထွေထွေရောဂါကုဆေးရုံကြီး၌ ကွယ်လွန်သွားပါသဖြင့် ၃၀-၆-၂၀၁၇ (သောကြာနေ့) မွန်းလွဲ ၂ နာရီတွင် အေးရိပ်ငြိမ်သုသာန်သို့ ပို့ဆောင်မီးသဂြိုဟ် မည်ဖြစ်ပါကြောင်း။ (ဆေးရုံးမှကားများ မွန်းလွဲ ၁ နာရီတွင် ထွက်ပါမည်။)

ကျန်ရစ်သူမိသားစု

ဝမ်းနည်းကြေကွဲခြင်း
ဘုရား၊ ရဟန်း၊ သိမ်၊ ကျောင်း ဒါယိကာမကြီး
ဒေါ်တင်မြ (၈၄)နှစ်

စီမံကိန်းနှင့်ဘဏ္ဍာရေးဝန်ကြီးဌာန၊ အမျိုးသားမှတ်တမ်းများမော်ကွန်းတိုက် ဦးစီးဌာနမှ ဦးချစ်ဆွေ(ညွှန်ကြားရေးမှူး)-ဒေါ်မေလိခတို့၏ ကျေးဇူးရှင်မိခင်ကြီး ဒေါ်တင်မြသည် ၂၈-၆-၂၀၁၇ရက် (ဗုဒ္ဓဟူးနေ့) ည ၉း၃၅ နာရီတွင် ကွယ်လွန်သွားကြောင်း သိရှိရပါသဖြင့် မိသားစုနှင့်အတူ ဝမ်းနည်းကြေကွဲရပါသည်။

ညွှန်ကြားရေးမှူးချုပ်နှင့် အရာထမ်း/အမှုထမ်းများ
အမျိုးသားမှတ်တမ်းများမော်ကွန်းတိုက်ဦးစီးဌာန

အထူးဝမ်းနည်းကြေကွဲခြင်း

ငြိမ်းချမ်းရေးကို မြတ်နိုး၍ အရပ်ဘက်လူ့အဖွဲ့အစည်းများစုစုစည်းစည်း ငြိမ်းချမ်းရေးလုပ်ငန်းစဉ်များ ဖော်ဆောင်နိုင်ရန် ရည်ရွယ်၍ "အရပ်ဘက်လူ့အဖွဲ့အစည်းများငြိမ်းချမ်းရေးဖိုရမ်" (CSFoP)ကို အုတ်မြစ်ချပေးခဲ့သူ၊ လက်ရှိ (CSFoP)၏ လုပ်ငန်းကော်မတီဝင်တစ်ဦးဖြစ်သူ ဆရာမဂျာနန် (ဒါရိုက်တာ-ငြိမ်းဖောင်ဒေးရှင်း)၏ ကျေးဇူးရှင်ဖခင်ကြီး ငြိမ်းဖောင်ဒေးရှင်းအားကနဦး စတင်တည်ထောင်ခဲ့သူ သိက္ခာတော်ရ ဆရာကြီး ဒေါက်တာဆဘွဲဂျွမ် (Rev.Dr.Saboi Jum) အသက်(၈၃)နှစ်သည် ၂၆-၆-၂၀၁၇ ရက်နေ့ ည ၇း၅၅ နာရီတွင် ခရစ်တော်၌ အိပ်ပျော်သွားပါသဖြင့် ကျန်ရစ်သူမိသားစုနှင့်ထပ်တူထပ်မျှ ဝမ်းနည်းကြေကွဲရပါသည်။

လုပ်ငန်းကော်မတီဝင်များ
အရပ်ဘက်လူ့အဖွဲ့အစည်းငြိမ်းချမ်းရေးဖိုရမ်
(CSFoP)

ဝမ်းနည်းကြေကွဲခြင်း
ဦးဝင်း (၇၃)နှစ်
(ကြံခင်း) အုန်းကုန်းအုတ်လုပ်ငန်း

ဟသ်ာတမြို့၊ သုံးပင်ကွင်းရပ်၊ ဦးခိုလမ်း၊ အမှတ်(၁၈၆) နေ ဒေါ်ကြင်သိန်း၏ချစ်လှစွာသောခင်ပွန်း၊ ဦးစိုးမင်းနိုင်-ဒေါ်စန္ဒာလွင်(နှင်းဝေလွင်ဘော်ဒါ)၊ ဦးအေးနိုင်-ဒေါ်အေးသီတာတို့၏ ချစ်လှစွာသောဖခင်၊ မအိမ့်သဥ္ဇာမေ၊ မနှင်းဝေလွင်တို့၏ ချစ်လှစွာသောအဘိုး ဦးဝင်းသည် ကြံခင်းမြို့၌ ကွယ်လွန်သွားကြောင်း သိရပါသဖြင့် မိသားစုနှင့် ထပ်တူဝမ်းနည်းကြေကွဲရပါသည်။

မြတ်မြတ် ၊ သန္တာ

ဝမ်းနည်းကြေကွဲခြင်း
မသန်းစိန်
အသက် (၆၆)နှစ်
ဓာတုဗေဒအဓိက-ပုသိမ်ကောလိပ်

ပုသိမ်ကောလိပ်(၁၉၇၀-၇၄)ဓာတုဗေဒ အဓိကမှ သူငယ်ချင်း မသန်းစိန် (၆၆)နှစ်သည် ၂၇-၆-၂၀၁၇ ရက်နေ့တွင် ကွယ်လွန်သွားကြောင်း သိရသည့်အတွက် မိသားစုနှင့်အတူ ဝမ်းနည်းကြေကွဲရပါသည်။

သူငယ်ချင်းများ
၁၉၇၀-၇၄ ဓာတုဗေဒအဓိက
ပုသိမ်ကောလိပ်

ဝမ်းနည်းကြေကွဲခြင်း
ဦးသီဟလှိုင် (တ/[illegible])
[illegible]
အသက်(၂၉)နှစ်

[illegible] ဦးသီဟလှိုင်သည် ၂၀၁၇ ခုနှစ် ဇွန်လ ၂၅ ရက်နေ့ [illegible] ကွယ်လွန်သွားပါသဖြင့် မိသားစုနှင့် အတူ ထပ်တူထပ်မျှ ဝမ်းနည်းကြေကွဲရပါသည်။

[illegible]

သင့်သွေးဖြင့် အသက်ကယ်ပါ

အာနိစ္စ

ဒေါ်ခင်လှ
ဆောက်လုပ်ရေး(စာရင်းကိုင်၊ ငြိမ်း)
အသက် (၇၈) နှစ်

ရန်ကုန်မြို့၊ ပုဇွန်တောင်မြို့နယ်၊ အမှတ် (၃၄)၊ ခြောက်လွှာ၊ ဒေါနလမ်းနေ (ဦးဘထွန်း-ဒေါ်အေးကြည်) တို့၏ သမီး၊ (ဦးကျော်စိုးအောင်)၏ ဇနီး၊ ဒေါ်စိန်မြ၏ ညီမသည် ၂၈-၆-၂၀၁၇ (ဗုဒ္ဓဟူးနေ့)တွင် ကွယ်လွန်သွားပါသဖြင့်ယင်းနေ့တွင်ပင် ရေဝေးသုသာန်၌ မီးသဂြိုဟ်ပြီးဖြစ်ပါကြောင်း။

ကျန်ရစ်သူမိသားစု

ဒေါ်စိန်ဥ(ခ)ဒေါ်စိန်စိန်
အေလာမြို့ (ရန်ကင်း)
အသက် (၇၁) နှစ်

အေလာမြို့နေ (ဦးမောင်ပု- ဒေါ်ပု) တို့၏သမီး၊ (ဦးဘခင်-ဒေါ်ညက်) တို့၏ သမီးချွေးမ၊ရန်ကုန်မြို့၊ ရန်ကင်းမြို့နယ်၊ (၁)ရပ်ကွက်၊ ရန်ကင်းလမ်းသွယ်(၁၃)၊ တိုက်အမှတ် (၁၁၆)၊ အခန်း (၃)နေ (ဦးခင်လှိုင်)၏ ဇနီး၊ ဦးမျိုးသန့်၊ ဦးအောင်ကျော်မိုး(အကောက်အခွန်)-ဒေါ်စုစုသန်း၊ဦးအောင်ခိုင်စိုး- ဒေါ်အေးစန္ဒာတို့၏ ချစ်လှစွာသောမိခင်၊ မြေးသုံးယောက်တို့၏ အဘွားသည် ၂၉-၆-၂၀၁၇ (ကြာသပတေးနေ့) နံနက် ၃း၃၀ နာရီတွင် ကွယ်လွန်သွားပါသဖြင့် ၁-၇-၂၀၁၇ (စနေနေ့) မွန်းလွဲ ၂ နာရီတွင် ရေဝေးသုသာန်သို့ ပို့ဆောင်မီးသဂြိုဟ်မည်ဖြစ်ပါကြောင်း ရပ်ဝေးရပ်နီးမှ ဆွေမျိုးမိတ်သင်္ဂဟများအား အသိပေးအကြောင်းကြားအပ်ပါသည်။ (နေအိမ်မှကားများ မွန်းလွဲ၁၂း၃၀ နာရီတွင်ထွက်ပါမည်။) ကျန်ရစ်သူမိသားစု

ခရစ်တော်၌အိပ်ပျော်ခြင်း
U Kip Kho Khai
ဒု-အရာခံဗိုလ်(ငြိမ်း)၊
က. ပ. စ (၆)
အသက် (၆၄) နှစ်

စစ်ကိုင်းတိုင်းဒေသကြီး၊ ကလေးမြို့၊ တောင်ဇလပ်ရပ်ကွက်၊ ပိတောက်မြိုင်လမ်းနေ (U Hau Suan-Daw Neam Za Man)တို့၏ဒုတိယသား၊ U Suang Za Dal-Daw Suang Zam Cingတို့၏ ညီ၊ U Thawng Za Cin Kap-Daw Lal Hlim Pui၊ (U Lam Tual)-Daw Cing Khan Dim၊ Rev.Dr.Cin Za Mang-Daw Cingh Awi၊ U Vum Do Kham-Daw Ngiak Khan Cing၊ (U Tun Cin Thang)-Daw Mang Za Huai၊ (U Ngam Kho Sei)-Daw Dim Lamh Cing တို့၏အစ်ကို၊ ရန်ကုန်မြို့၊ ဗိုလ်တထောင်မြို့နယ်၊ (၄)ရပ်ကွက်၊ အမှတ်(၃၅)၊ (၅၃) လမ်းနေ Daw Pome Neam Kying၏ ချစ်လှစွာသောခင်ပွန်း၊ Ma Lydia Man Suan Kying, Ma Esther Thiam Lamh Uap တို့၏ ဖခင်သည် ၂၉-၆-၂၀၁၇ (ကြာသပတေးနေ့) နံနက် ၆း၁၅ နာရီတွင် ခရစ်တော်၌ အိပ်ပျော်သွားပါသဖြင့် ၁-၇-၂၀၁၇ (စနေနေ့) ညနေ ၃ နာရီတွင် ရေဝေး ခရစ်ယာန်ဂိုဏ်းပေါင်းစုံ သုသာန်၌ ဂူသွင်းသဂြိုဟ်မည်ဖြစ်ကြောင်း ရပ်နီးရပ်ဝေးမှ ဆွေမျိုးမိတ်ဆွေများအား အသိပေးအကြောင်းကြား အပ်ပါသည်။ (Full Gospel Assembly၊ Yangon Siyin Baptist Church၊ ယုဇနပိတောက်ကွေ့နှင့် နေအိမ်တို့မှ ကားများ မွန်းလွဲ ၁း၃၀ နာရီတွင် ထွက်ပါမည်။)

ကျန်ရစ်သူမိသားစု

ရဟန်း၊ ကျောင်း ဒါယကာကြီး
ဦးကျော်ဝင်း (၅၃)နှစ်

ရန်ကုန်မြို့၊ စမ်းချောင်းတောင်ရပ်ကွက်၊ ဦးဖိုးလမ်း၊ အမှတ်(၂၀)၊ ခြောက်လွှာ(B)နေဒေါ်ဂျာခါး၏ ချစ်လှစွာသောခင်ပွန်း၊ ဒေါ်မွှေးမွှေး၊ ဦးကျော်မြင့်၊ ဒေါ်မိမိ၊ ဦးကျော်အောင်တို့၏ ညီ/မောင်၊ ဒေါ်အေးအေး၊ ဦးအောင်ထူးချွန်၏ အစ်ကို၊ ကိုစည်သူဟိန်း-မလဲ့လဲ့ကျော်ဝင်း၊ ကိုထက်အောင်-မစုလတ်ကျော်ဝင်း၊ မထူးနန္ဒာကျော်ဝင်းတို့၏ ချစ်လှစွာသော ကျေးဇူးရှင် ဖခင်၊ မထက်ဆုလက်ာ၏ ချစ်လှစွာသော အဘိုးသည် ၂၇-၆-၂၀၁၇ (အင်္ဂါနေ့) ည ၈း၄၅ နာရီတွင် ကွယ်လွန်သွားပါသဖြင့် ၁-၇-၂၀၁၇ (စနေနေ့) မွန်းလွဲ ၁နာရီတွင် ရေဝေးသုသာန်သို့ ပို့ဆောင် ဂူသွင်းသဂြိုဟ်ပါမည်။ (နေအိမ်နှင့် သီရိမင်္ဂလာဈေး ယာဉ်ရောင်းဝယ်ရေး စခန်းရှေ့တို့မှကားများ နံနက် ၁၁ နာရီတွင် ထွက်ပါမည်။) [ကွယ်လွန်သူအား ရည်စူး၍ ၃-၇-၂၀၁၇ (တနင်္လာနေ့) နံနက် ၆ နာရီမှ ၁၁ နာရီထိ အမှတ်(၂၀)၊ ခြောက်လွှာ(B)၊ ဦးဖိုးလမ်း၊ စမ်းချောင်းနေအိမ်သို့ ရက်လည်ဆွမ်းကျွေးတရားတော်နာ ကြွရောက်ပါရန် ဖိတ်ကြားအပ်ပါသည်။]

ကျန်ရစ်သူမိသားစု

ဘုရား၊ ရဟန်း၊ သိမ်၊ ကျောင်း ဒါယကာကြီး
ဦးသင် (B.A History)
အထက်တန်းဆိပ်ကမ်းမှူး (ငြိမ်း)
မြန်မာ့ဆိပ်ကမ်းအာဏာပိုင် (ကုန်လုပ်ငန်းဌာန)
အသက်(၈၃)နှစ်

ပွင့်ဖြူမြို့နယ်၊ ကုန်းဇောင်းမြို့နေ (ဦးအောင်ကျော်ဇံ-ဒေါ်တင့်)တို့၏ သား၊ ရန်ကုန်မြို့၊ တောင်ဥက္ကလာပမြို့နယ်၊ (၉)ရပ်ကွက်၊ ကျော်သူ(၂၁)လမ်း၊ အမှတ်(၇၈/က)နေ ဒေါ်မြင့်မြင့်စမ်း ၏ ခင်ပွန်း၊ ဒေါ်ခင်ဆွေသက် (Golden Beach Hotel)၊ ဦးအောင်ကျော်ဟိန်း-ဒေါ်မြင့်သက်မာ (မြန်မာ့အာမခံလုပ်ငန်း၊ မြတ်မော်လမြိုင်)၊ ဦးဝင်းမင်းထိုက်-ဒေါ်တင်မိုးနွယ်၊ ဒေါက်တာမြတ်စိုးသွင်-မခင်သီတာစိုးတို့၏ ဖခင်၊ မြေးနှစ်ယောက်၏ အဘိုးသည် ၂၉-၆-၂၀၁၇ ရက် (ကြာသပတေးနေ့) မွန်းလွဲ ၁း၃၀ နာရီတွင် ကွယ်လွန်သွားပါသဖြင့် ၁-၇-၂၀၁၇ (စနေနေ့) နံနက် ၁၀ နာရီတွင် ရေဝေးသုသာန်၌ မီးသဂြိုဟ်ပါမည်။ (နေအိမ်မှ ကားများ နံနက် ၈ နာရီတွင် ထွက်ပါမည်။) [ကွယ်လွန်သူအားရည်စူး၍ ၂-၇-၂၀၁၇ (ဗုဒ္ဓဟူးနေ့) နံနက် ၇ နာရီမှ ၁၀ နာရီထိ ရက်လည်ဆွမ်းကျွေး တရားတော်နာကြွရောက်ပါရန် ဖိတ်ကြားအပ်ပါသည်။]

ကျန်ရစ်သူမိသားစု

ခရစ်တော်၌အိပ်ပျော်ခြင်း
သိက္ခာတော်ရ ဆရာကြီး ဒေါက်တာဆဘွဲဂျွမ် (၈၂)နှစ်
ငြိမ်းဖောင်ဒေးရှင်းဥက္ကဋ္ဌ(ငြိမ်း) စိန်လုံကဘား

ဗန်းမော်ခရိုင်၊ စိန်လုံကဘား ဇာတိနေ ဝဏ္ဏကျော်ထင် (တောင်အုပ်) ဒူဝါလထော်ဇော်တန်-ဒေါ်ဂျာတောင်တို့၏ သားဦး၊ ဒူဝါလထော်ဇော်ဘောက်-ဒေါ်နန်ဘန်၊ သင်းထောက်ဦးလဖရီ(နှစ်ခြင်းခရစ်ယာန်အသင်းတော်-ရန်ကုန်)-ဆရာမကြီးဒေါ်ဖရီဒါ၊ အမေရိကန်နိုင်ငံနေ ဒေါ်လထော်နန်ရှန်-ဦးဖိုးသိန်းမောင်၊ ဒူဝါလထော်ခွန်ဆိုင်း-ဒေါ်စကားဝါလွင်၊ ဒူဝါလထော်ခွန်မြတ်-ဒေါ်လမိုင်ဘောက်တောင်၊အမေရိကန်နိုင်ငံနေ ဒူဝါလထော်ဇော်ယော်-ဒေါ်လမိုင်ထန်းရာတို့၏ ကျေးဇူးရှင်အစ်ကိုကြီး၊ ဆရာမကြီးဒေါ်အင်ခွမ်နန်ဘောက်၏ ချစ်လှစွာသော ကျေးဇူးရှင်ခင်ပွန်း၊ အမေရိကန်နိုင်ငံနေ ဒေါ်လထော်ဒေါ်ဂျာစန်-ဦးသောမတ်စ်၊ ဒေါ်လထော်ဂျာနန်(ဒါရိုက်တာ၊ငြိမ်းဖောင်ဒေးရှင်း)-ဦးဇော်မော်၊ အမေရိကန် နိုင်ငံနေ ဒေါ်လထော်ရွှယ်မော်-Mr. Keith Miller ၊ ဦးလထော်ဇော်မာ-ဒေါ်လဂန်ဂျာဒိန် တို့၏မွေးသဖခင်ကျေးဇူးရှင်၊ မြေး ၁၀ယောက်တို့၏ ဘိုးဘိုးကြီးသည် ၂၆-၆-၂၀၁၇ (တနင်္လာနေ့) ည ၇း၅၅ နာရီတွင် သင်္ဃန်းကျွန်းမြို့နယ်၊ အမှတ်(၁၈)၊ ဝေဇယန္တာလမ်းနေအိမ်၌ ခရစ်တော်၌အိပ်ပျော်သွားပါသဖြင့် ၃-၇-၂၀၁၇ (တနင်္လာနေ့) နံနက် ၁၁ နာရီတွင် မြစ်ကြီးနားမြို့ စီတာပူနှစ်ခြင်းခရစ်ယာန်အသင်းတော်၌ ဝတ်ပြုကိုးကွယ်ပြီး မြစ်ကြီးနားမြို့ ဝန်ပေါင်ခရစ်ယာန်သုသာန်၌ ဂူသွင်းသဂြိုဟ်မည်ဖြစ်ပါသဖြင့် ရပ်ဝေးရပ်နီး ဆွေမျိုးမိတ်သင်္ဂဟအပေါင်းအား အကြောင်းကြားအပ်ပါသည်။

ကျန်ရစ်သူမိသားစု

ဘုရား၊ ရဟန်း၊ သိမ်၊ ကျောင်း ဒါယကာကြီး
ဦးသက်ရှည် (မုံရွာ)
အသက် (၇၇) နှစ်
မြန်မာ့နိုင်ငံခြားကုန်သွယ်မှုဘဏ်(အထွေထွေမန်နေဂျာ-ငြိမ်း)
အာရှစိမ်းလန်းမှုဖွံ့ဖြိုးရေးဘဏ်(အထွေထွေမန်နေဂျာ-စီမံ) (AGD Bank)

ရန်ကုန်မြို့၊ ဗဟန်းမြို့နယ်၊ တိုက်(၁)၊ အခန်း(၃၆)၊ ရွှေဂုံရိပ်မွန်အိမ်ရာနေ(ဦးထွန်းရှန်-ဒေါ်မယ်လှ)တို့၏သား၊ (ဒေါ်ခင်စန်းအေး)၏ချစ်လှစွာသောခင်ပွန်း၊ ဦးမျိုးသက်ဦး (Shwe Me Co.,Ltd)-ဒေါ်ယဉ်ထွေး၊ ဦးမိုးအောင် (Shwe Me Co.,Ltd)-ဒေါ်အိကေသွယ် (Director, Aung Mar Moe Co.,Ltd)၊ ဦးပြည့်စိုး(A and S Shipping Co.,Ltd)-ဒေါ်သက်နှင်းအေး(Shwe Me Co.,Ltd)၊ ဦးဘုန်းမိုရ်(Vista Channel)-ဒေါ်စုသက်အေး (MFTB-ငြိမ်း) (AGD Bank-ငြိမ်း)၏ချစ်လှစွာသောဖခင်၊ မမြမဥ္ဇူအောင်၊ မောင်ခန့်ဘုန်းကိုတို့၏ချစ်လှစွာသောအဘိုးသည် ၂၈-၆-၂၀၁၇ (ဗုဒ္ဓဟူးနေ့) ညနေ၅း၃၀ နာရီတွင် ကွယ်လွန်သွားပါသဖြင့် ၃၀-၆-၂၀၁၇ (သောကြာနေ့) ညနေ ၄ နာရီတွင် ရေဝေးသုသာန်၌ မီးသဂြိုဟ်မည်ဖြစ်ပါကြောင်း အသိပေးအပ်ပါသည်။ (နေအိမ်မှကားများ မွန်းလွဲ ၂း၁၅ နာရီတွင် ထွက်ပါမည်။) [ကွယ်လွန်သူအား ရည်စူး၍ ၄-၇-၂၀၁၇ (အင်္ဂါနေ့) နံနက် ၇ နာရီမှ ၁၁ နာရီအထိ အထက်ပါနေအိမ်သို့ ရက်လည်ဆွမ်းကျွေးတရားတော်နာကြွရောက်ပါရန် ဖိတ်ကြားအပ်ပါသည်။]

ကျန်ရစ်သူမိသားစု

ဘုရား၊ ရဟန်း၊ သိမ်၊ ကျောင်း ဒါယိကာမကြီး
ဒေါ်နွဲ့နွဲ့ရီ (၆၈)နှစ်

ရန်ကုန်မြို့၊ မရမ်းကုန်းမြို့နယ်၊(၇)မိုင်၊ သလ္လာဝတီလမ်း၊ ဒေါ်မိမိလမ်းသွယ်၊ ခြံအမှတ်(၉ F)နေ (ဦးဘဆန်း-ဒေါ်ထွေးစိန်)တို့၏သမီး၊ ဦးကျော်ထက်၏ ဇနီး၊ အမေရိကန်နိုင်ငံ၊ Alexandria မြို့နေ Mr.Jason Heidemann-Mrs.Honeyhline Kyawhtet Heidemann နှင့် မမြတ်သဲစု(Silk Road To Asia Travels & Tours)တို့၏မွေးသမိခင်၊ Ms.Emma May Heidemann၏ ချစ်လှစွာသောဘွားဘွားသည် ၂၈-၆-၂၀၁၇ (ဗုဒ္ဓဟူးနေ့) မွန်းလွဲ ၁း၃၅ နာရီတွင် ဝိတိုရိယဆေးရုံ၌ ကွယ်လွန်သွားပါသဖြင့် ကွယ်လွန် သူ၏ဆန္ဒအရ တပ်မတော်ဆေးတက္ကသိုလ်သို့ ခန္ဓာကိုယ်အား လှူဒါန်းပြီး ဖြစ်ပါသည်။ [ကွယ်လွန်သူအားရည်စူး၍ ၄-၇-၂၀၁၇(အင်္ဂါနေ့)နံနက် ၇ နာရီ မှ မွန်းတည့် ၁၂ နာရီအထိ အထက်ပါနေအိမ်သို့ ရက်လည်ဆွမ်းကျွေးတရားတော်နာကြွရောက်ပါရန် ဖိတ်ကြားအပ်ပါသည်။]

ကျန်ရစ်သူမိသားစု

ဘုရား၊ ရဟန်း၊ ကျောင်း၊ ဇရပ် ဒါယိကာမကြီး
ဒေါ်လုံး (၈၉)နှစ်

ရန်ကုန်မြို့၊ သင်္ဃန်းကျွန်းမြို့နယ်၊ ကြီးပွားရေးရပ်ကွက်၊ သံသုမာလမ်းနေ ဦးမျိုးမြင့် (ဇမ္ဗူရတနာကုမ္ပဏီလီမိတက်)-ဒေါ်လှတိုး(သိန်းသန်းစိန်ရွှေရတနာဆိုင်)၊ အောင်သပြေ(၁)လမ်းနေ ဦးနေဝင်း-ဒေါ်ဝင်းနု၊ ပုလဲမြို့သစ်၊ ကျွန်းရွှေဝါလမ်းနေ ဦးဝေလင်း-ဒေါ်ခင်မြတ်မြတ်စိုး၊ ကြီးပွားရေးရပ်ကွက်၊ အောင်သပြေ(၁)လမ်း၊ အမှတ်(၄၇၉)နေ ဒေါ်ခင်ထားမြင့်၊ (ဒေါ်ခင်ထားကြည်)တို့၏ မွေးသမိခင်ကြီးကျေးဇူးရှင်၊ မြေး ၁၁ ယောက်၊ မြစ်ငါးယောက်တို့၏ အဘွားသည် ၂၈-၆-၂၀၁၇ (ဗုဒ္ဓဟူးနေ့) ည ၁၀း၃၀ နာရီတွင် ကွယ်လွန်သွားပါသဖြင့် ၃၀-၆-၂၀၁၇ (သောကြာနေ့) မွန်းတည့် ၁၂ နာရီတွင် ရေဝေးသုသာန်သို့ ပို့ဆောင်မီးသဂြိုဟ်မည်ဖြစ်ပါကြောင်း။ [ကွယ်လွန်သူအား ရည်စူး၍ ၄-၇-၂၀၁၇ (အင်္ဂါနေ့) နံနက် ၇ နာရီမှ ၁၀ နာရီထိ ကြီးပွား ရေးရပ်ကွက်၊ အောင်သပြေ(၁) လမ်း၊ အမှတ်(၄၇၉/ခ) နေအိမ်သို့ ရက်လည် ဆွမ်းကျွေးတရားတော်နာ ကြွရောက်ပါရန် ဖိတ်ကြားအပ်ပါသည်။]

ကျန်ရစ်သူမိသားစု

ဒေါ်အေးအေး (၇၁)နှစ်

ရန်ကုန်မြို့နေ (ဦးဟုတ်ဟန်-ဒေါ်ကျင်ရွှေ)တို့၏သမီး၊ (ဦးဝင်းအောင်)၏ ညီမ၊ (ဦးခင်ဝင်း)-ဒေါ်မြမြဝင်း၊ ဦးရဲထွဋ်-ဒေါ်မြမြသန်း၊ ဦးမြင့်သိန်း-ဒေါ်ခင်အေးမော်၊ (ဦးလှအောင်)၊ ဦးသိန်းဇော်-ဒေါ်ဌေးဌေးဝင်းတို့၏ အစ်မကြီး၊ ရန်ကုန်မြို့၊ လှိုင်သာယာမြို့နယ်၊ (၁၄)ရပ်ကွက်၊ မလိခ(၁)လမ်း၊ အမှတ်(၈၅၉/က)နေ (ဦးကျော်စိန်)၏ ဇနီး၊ မသင်းသင်းလင်း(APP Co.,Ltd)၊ မအိအိခိုင်၊ မညိုညိုဝင်း၊ မစန်းစန်းရင် (တရားလွှတ်တော်ရှေ့နေ)၊ မဝါဝါထွန်း (ဒု-ဦးစီးမှူး၊ ရေအားလျှပ်စစ်အကောင်အထည်ဖော်ရေးဦးစီးဌာန)၊ မောင်သူရလင်းတို့၏ မွေးသမိခင်၊ တူ/တူမ ကိုးယောက်တို့၏ အဒေါ်သည် ၂၈-၆-၂၀၁၇ရက်ညနေ၄း၁၈ နာရီတွင် ရန်ကုန်ဆေးရုံကြီး၌ ကွယ်လွန်သွားပါသဖြင့် ၃၀-၆-၂၀၁၇ ရက် ညနေ ၃ နာရီတွင် ထိန်ပင်သုသာန်သို့ ပို့ဆောင်မီးသဂြိုဟ်မည်ဖြစ်ပါကြောင်း ရပ်နီးရပ်ဝေးမှ မိတ်သင်္ဂဟများအား အကြောင်းကြားအပ်ပါသည်။ (နေအိမ်မှကားများ မွန်းလွဲ ၂ နာရီတွင် ထွက်ပါမည်။) [ကွယ်လွန်သူအားရည်စူး၍ ၄-၇-၂၀၁၇ရက်တွင်အထက်ပါ နေအိမ်သို့ ရက်လည်ဆွမ်းကျွေးတရားတော်နာကြွရောက်ပါရန် ဖိတ်ကြားအပ်ပါသည်။]

ကျန်ရစ်သူမိသားစု

ဘုရား၊ ရဟန်း၊ သိမ်၊ ကျောင်း ဒါယိကာမကြီး
ဒေါ်ခင်မူ (၈၅)နှစ်
B.A,B.Ed (အထက်တန်းပြ-ငြိမ်း)
အ. ထ. က-၅(အလုံ)၊ အ. ထ. က(သုဝဏ္ဏ)၊ အ. ထ. က-၃(ဗဟန်း)

ရန်ကုန်မြို့၊ သုဝဏ္ဏ(၂၉)ရပ်ကွက်၊ လုံးသွယ်လမ်း၊ အမှတ်(၂၅၇)နေ ဦးလှုတုတ်(ဒု-ညွှန်မှူး၊ အကောက်ခွန်-ငြိမ်း)၏ဇနီး၊ (ဦးရဲကျော်သူ)၊ ဦးကျော်စွာမြင့်-ဒေါ်မေရီလွင်၊ ဦးဇင်မျိုးကျော်လွင်-ဒေါ်ခိုင်စိန်စိန်တို့၏မိခင်၊ Daniel ကျော်စွာမြင့်၊ ဂျူးဂျူးကျော်စွာမြင့်၊ အိမ့်မှူးမျိုးမာန်မောင်တို့၏ အဘွားသည် ၂၉-၆-၂၀၁၇ (ကြာသပတေးနေ့) နံနက် ၆း၂၅ နာရီတွင် ဝိတိုရိယဆေးရုံ၌ ကွယ်လွန်သွားပါသဖြင့် ၁-၇-၂၀၁၇ (စနေနေ့) နံနက် ၁၁ နာရီတွင် ရေဝေးသုသာန်၌မီးသဂြိုဟ်မည်ဖြစ်ပါကြောင်း ဆွေမျိုးများနှင့်မိတ်ဆွေသင်္ဂဟ အပေါင်းတို့အား အသိပေးအကြောင်းကြားအပ်ပါသည်။ (နေအိမ်မှ ကားများ နံနက် ၉း၁၅နာရီတွင် ထွက်ပါမည်။) [ကွယ်လွန်သူအားရည်စူး၍ ၅-၇-၂၀၁၇ (ဗုဒ္ဓဟူးနေ့) နံနက် ၇ နာရီမှ ၁၀ နာရီအထိ အထက်ပါနေအိမ်သို့ ရက်လည်ဆွမ်းကျွေးတရားတော်နာကြွရောက်ပါရန် ဖိတ်ကြားအပ်ပါသည်။]

ကျန်ရစ်သူမိသားစု

ဘုရား၊ ရဟန်း၊ သိမ်၊ ကျောင်း ဒါယိကာမကြီး
ဒေါ်တင်မြ (၈၄)နှစ်

နေပြည်တော်၊ ဇမ္ဗူသီရိမြို့နယ်၊ သုခသိဒ္ဓိရပ်ကွက်၊ တိုက်(၄၁၀၃)၊ အခန်း(၀၂)နေ (ဦးအောင်ကြွယ်-ဒေါ်အုန်းစိန်)တို့၏သမီး၊ (ဦးချစ်)၏ဇနီး၊ ဦးချစ်ဝေ-ဒေါ်သန်းသန်းဦး၊ ဦးချစ်ဆွေ(ညွှန်ကြားရေးမှူး၊ အမျိုးသား မော်ကွန်းတိုက်)-ဒေါ်မေလိခတို့၏ ကျေးဇူးရှင်မိခင်ကြီး၊ မြေးလေးယောက်တို့၏ အဘွား ဒေါ်တင်မြသည် ၂၈-၆-၂၀၁၇ (ဗုဒ္ဓဟူးနေ့) ည ၉း၃၅ နာရီတွင် ကွယ်လွန်သွားပါသဖြင့် ၃၀-၆-၂၀၁၇ (သောကြာနေ့) မွန်းလွဲ ၁ နာရီတွင် ကျွဲ့ကြီးသုသာန်သို့ ပို့ဆောင်မီးသဂြိုဟ်မည်ဖြစ်ပါကြောင်း ရပ်ဝေးရပ်နီးဆွေမျိုးမိတ်သင်္ဂဟအပေါင်းတို့အား အကြောင်းကြားအပ်ပါသည်။ (နေအိမ်မှကားများ မွန်းတည့် ၁၂ နာရီတွင် ထွက်ပါမည်။)

ကျန်ရစ်သူမိသားစု

ဘုရား၊ ရဟန်း၊ ကျောင်း ဒါယကာကြီး
ဦးမောင်မောင်လတ် (၈၁)နှစ်
ကုန်သွယ်လယ်ယာ(ငြိမ်း)

ဧရာဝတီတိုင်းဒေသကြီး၊ မြောင်းမြမြို့နေ (ဦးမောင်အုံ-ဒေါ်သန်းစိန်) တို့၏သား၊ ဝါးခယ်မမြို့နေ (ဦးလှုမြိုင်-ဒေါ်စောငြိမ်း)တို့၏ သားသမက်၊ ရန်ကုန်မြို့၊ ရန်ကင်းမြို့နယ်၊ တိုက်အမှတ်(A-၁)၊ အခန်းအမှတ်(၂၀၁)၊ ရန်ကုန်မြို့တော်စည်ပင်ဝင်းနေ ဒေါ်ခင်ထွား(YCDC၊ငြိမ်း)၏ ချစ်လှစွာသောခင်ပွန်း၊ (ဦးသိန်းလတ်)-ဒေါ်မြင့်အေး၊ (ဦးရဲလတ်)-ဒေါ်ဌေးဌေးအောင်၊ ဦးညွန့်ဟန်-ဒေါ်တင်တင်လတ် (YCDCဌာနစုမှူး၊ စီမံ)၊ (ဦးဇော်မင်း)-ဒေါ်ခင်ခင်လတ်၊ ဒေါ်မိုးမိုးလတ် (YCBL)၊ ဦးနေလင်းထွဋ်-ဒေါ်အေးအေးလတ်၊ ဦးမျိုးမြင့်အောင်-ဒေါ်ခိုင်ဝင်းလတ်၊ ဦးဇော်မင်းဦး-ဒေါ်ဝင်းမင်းလတ်၊ ဦးဇင်ပိုင်ဖြိုး-ဒေါ်မြတ်သန္တာလတ်တို့၏ ချစ်လှစွာသောဖခင်ကြီး၊ မြေး ၁၂ ယောက်၊ မြစ်နှစ်ယောက် တို့၏ ဘိုးဘိုးကြီးသည် ၂၈-၆-၂၀၁၇ (ဗုဒ္ဓဟူးနေ့) ည ၁၀ နာရီတွင် ရန်ကုန်ပြည်သူ့ဆေးရုံကြီး၌ ကွယ်လွန်သွားပါသဖြင့် ၃၀-၆-၂၀၁၇ (သောကြာနေ့) နံနက် ၁၀ နာရီတွင် ရေဝေးအအေးတိုက်မှ ရေဝေးသုသာန်သို့ ပို့ဆောင်မီးသဂြိုဟ်မည်ဖြစ်ပါကြောင်း ရပ်ဝေးရပ်နီးမှ ဆွေမျိုးမိတ်သင်္ဂဟများအား အကြောင်းကြားအပ်ပါသည်။ (နေအိမ်မှ ကားများ နံနက် ၈း၃၀ နာရီတွင် ထွက်ပါမည်။)

ကျန်ရစ်သူမိသားစု

ခရစ်တော်၌အိပ်ပျော်ခြင်း
ဒေါက်တာဌေးမြင့် (၆၂)နှစ်

ရန်ကုန်မြို့၊ အင်းစိန်မြို့နယ်၊ မင်းကြီးလမ်း၊ အမှတ်(၂၉၇)နေ (ဦးကျော်ရင်)-ဒေါ်တင်လှိုင် တို့၏ သား၊ (ဒေါ်ဂျက်နက်)၏ ချစ်လှစွာသောခင်ပွန်း၊ ကိုမျိုးဇော်လက်-မဝင်းမေမြင့်၊ ဒေါက်တာနေနိုင်လင်း-မနန်းမြတ်သီရိ၊ ကိုမျိုးဇော်-မသက်ချိုဇော်တို့၏ ဖခင်၊ Aldaလင်း၊ အင်ကြင်းခင်၊ စစ်မင်းထက်တို့၏ အဘိုး ဒေါက်တာဌေးမြင့်သည် ၂၈-၆-၂၀၁၇ (ဗုဒ္ဓဟူးနေ့) ည ၈း၅၀ နာရီတွင် ခရစ်တော်၌ အိပ်ပျော်သွားပါသဖြင့် ၃၀-၆-၂၀၁၇ (သောကြာနေ့)တွင် ရေဝေးသုသာန်သို့ ပို့ဆောင်သဂြိုဟ်မည်ဖြစ်ပါသဖြင့် ရပ်ဝေးရပ်နီးမှ မိတ်ဆွေများအား အသိပေးအပ်ပါသည်။ (နေအိမ်မှ ကားများ နံနက် ၉ နာရီတွင် ထွက်ပါမည်။)

ကျန်ရစ်သူမိသားစု

မနေခြည်ဝင်းလဲ့ဦး
အသက် (၄ နှစ် ၆ လ)

ရန်ကုန်မြို့၊ မင်္ဂလာဒုံမြို့နယ်၊ ဝါယာလက်နေ ဗိုလ်မှူးမြင့်ဆွေဦး-ဒေါ်သူဇာဝင်းတို့၏ သမီးထွေး၊ မဆုထိပ်ထားဦး၊ မောင်မင်းတေဇာဦး တို့၏ ညီမသည် ၂၉-၆-၂၀၁၇ (ကြာသပတေးနေ့) နံနက် ၁၀း၃၀ နာရီတွင် အမှတ်(၁) တပ်မတော် သားဖွားမီးယပ်နှင့် ကလေးဆေးရုံ ခုတင်(၃၀၀)မင်္ဂလာဒုံ၌ ကွယ်လွန်သွားပါသဖြင့် ၁-၇-၂၀၁၇ (စနေနေ့) မွန်းတည့် ၁၂ နာရီတွင် ငြိမ်အေးဇရပ်၌ တရားနာပြီး မွန်းလွဲ ၁ နာရီတွင် ရေဝေးသုသာန်သို့ ပို့ဆောင် မီးသဂြိုဟ်မည်ဖြစ်ပါကြောင်း ရပ်ဝေးရပ်နီးမှ ဆွေမျိုးမိတ်သင်္ဂဟများအား အကြောင်းကြားအပ်ပါသည်။ (နေအိမ်မှ ကားများ နံနက် ၁၀း၃၀ နာရီတွင် ထွက်ပါမည်။)

ကျန်ရစ်သူမိသားစု

ဦးတေဇမြင့်(ခ)ဦးတိုး
Lucky Maximum Services Co.,Ltd
အသက် (၅၀)

ရန်ကုန်မြို့၊ ရန်ကင်းမြို့နယ်၊ တိုက်(၂၁၂)၊ အခန်း(၂၄)နေ (ဦးတင်မြင့်)-ဒေါ်တင်လှိုင်တို့၏သား၊ ရန်ကင်းမြို့နေ ဦးအောင်သန်း-(ဒေါ်မြညွန့်)တို့၏ သားသမက်၊ ဦးသူရမြင့်-ဒေါ်သင်းသင်းနိုင်တို့၏ညီ၊ ဦးမြင့်နိုင်-ဒေါ်ဇင်မာ၊ ဦးဝင်းလွင်ဦး-မနှင်းသီရိ၊ ဦးဝေဖြိုးမြင့်-မရင်ကြည်၊ ဦးကိုကိုနိုင်လင်း-ဒေါ်နုမြတ်မွန်တို့၏အစ်ကို၊ မောင်ကောင်းခန့် (ဒသမတန်း၊ အ. ထ. က-၂)၏ဖခင်၊ တိုက်(၂၁၂)၊ အခန်း(၁၉)နေ ဒေါ်မြင့်ဦးခိုင် (Myanmar COSCO Ltd)၏ချစ်လှစွာသောခင်ပွန်းသည် ၂၈-၆-၂၀၁၇ (ဗုဒ္ဓဟူးနေ့) ည ၁၁း၄၀ နာရီတွင် ရန်ကုန်ပြည်သူ့ဆေးရုံကြီး၌ ကွယ်လွန်သွားပါသဖြင့် ၃၀-၆-၂၀၁၇ (သောကြာနေ့) ညနေ ၅ နာရီတွင် ရေဝေးသုသာန်၌ မီးသဂြိုဟ်မည်ဖြစ်ပါကြောင်း။ (နေအိမ်မှကားများ ညနေ ၃း၁၅နာရီတွင်ထွက်ပါမည်။) [ကွယ်လွန်သူအားရည်စူး၍ ၂-၇-၂၀၁၇ ရက် နံနက် ၉ နာရီမှ မွန်းတည့် ၁၂ နာရီအထိ အထက်ပါနေအိမ်သို့ ရက်လည်ဆွမ်း ကျွေးတရားတော်နာ ကြွရောက်ပါရန် ဖိတ်ကြားအပ်ပါသည်။]

ကျန်ရစ်သူမိသားစု

ဦးအောင်ခင် (ခ) ဦးတွတ်
အသက် (၇၀)
(စိန့်ဂျွန်းကျောင်းသားဟောင်း)
အ. မ. က-၅၊
ကြည့်မြင်တိုင်ဆရာဟောင်း

ရန်ကုန်မြို့၊ ကြည့်မြင်တိုင်မြို့နယ်၊ ပန်းပင်ကြီးလမ်းနေ(ဦးဘာဘာ-ဒေါ်နီ)တို့၏ဒုတိယသား၊ ဦးကျော်ထွန်း-(ဒေါ်ခင်ခင်ထွေး)တို့၏ညီ၊ (ဦးသန်းဦး)-ဒေါ်ခင်ဆွေအေး၊ ဦးဝင်းကြူ-ဒေါ်ခင်ဌေးဝင်း၊ ဦးသန်းဝင်း-ဒေါ်ခင်သိန်းဝင်း၊ ဦးဝင်းနိုင်-(ဒေါ်ခင်ခင်ဇော်)တို့၏အစ်ကို၊ ရန်ကုန်မြို့၊ ကြည့်မြင်တိုင်မြို့ နယ်၊ မန်ကျည်းတန်း တောင်အနောက်ရပ်ကွက်၊ အမှတ်(၃၅)၊ ငါးလွှာ(B)၊ ဦးကြွယ်ဟိုးလမ်းနေ ဒေါ်လေးလေးနိုင်၏ချစ်လှစွာ သောခင်ပွန်း၊ SUGIYAMA YOSHIHIDE-ဒေါ်သက်သက်အောင်၊ ဦးမျိုးထွန်း-ဒေါ်အေးအေးမြတ်၊ ဦးကျော်ဇေယျာ-ဒေါ်မြင့်မြတ်မြတ်မှုတို့၏ မွေးသဖခင်၊ မြေးသုံးယောက်တို့၏အဘိုး၊ တူ/တူမ ၁၆ ယောက်တို့၏ဘကြီး/ဦးလေးသည် ၂၉-၆-၂၀၁၇(ကြာသပတေးနေ့) နံနက် ၈း၀၅ နာရီတွင်ရန်ကုန်မြို့၊ ဂျပန်ဆေးရုံကြီး၌ ကွယ်လွန်သွားပါသဖြင့် ၁-၇-၂၀၁၇ (စနေနေ့) ညနေ ၃ နာရီတွင် ထိန်ပင်သုသာန်သို့ ပို့ဆောင်မီးသဂြိုဟ်မည်ဖြစ်ပါသည်။ (နေအိမ်မှကားများ မွန်းလွဲ ၁း၃၀ နာရီတွင် ထွက်ပါမည်။)

ကျန်ရစ်သူမိသားစု

ကြီးအုံကြီးဝရေလှောင်တမံ ကန်ရေပြည့်မှတ် ရောက်ရှိ

ရေပိုလွှဲများမှ ရေကျော်နေခြင်းဖြစ်၍ စိုးရိမ်စရာမလို

ပွင့်ဖြူ ဇွန် ၂၉

မကွေးတိုင်းဒေသကြီး မင်းဘူးခရိုင် ပွင့်ဖြူမြို့နယ် ဝန်လိုကျေးရွာအနီးရှိ ကြီးအုံကြီးဝရေလှောင်တမံသည် စေတုတ္တရာမြို့နယ် မုန်းချောင်းတမံမှ စီးဆင်းလာသော မုန်းချောင်း၊ ဆီးမီးချောင်းနှင့် မိုးတွင်းကာလတွင်သာ စီးဆင်းသော ကြီးချောင်းတို့မှရေကို သိုလှောင်ထားရှိပြီး ပွင့်ဖြူမြို့နယ်အတွင်းရှိ မဲဇလီရေလွှဲဆည်မှ တောင်မုန်းမြောင်းမကြီးနှင့် မြောက်မုန်းမြောင်းမကြီး နှစ်သွယ်မှ စိုက်ပျိုးမြေများသို့ ဖြန့်ဝေပေးရာ နွေစပါး၊ မိုးစပါး ဧက ၈၂၀၀၀ ကျော်ကို စိုက်ပျိုးရေပြည့်ဝစွာ ပေးဝေနိုင်သည့်အပြင် လျှပ်စစ်ဓာတ်အား ၇၄ မဂ္ဂါဝပ်ကိုလည်း ထုတ်ဝေပေးလျက်ရှိသည်။

ကြီးအုံကြီးဝရေလှောင်တမံသည် ဇုန်တမံအမျိုးအစားဖြစ်ပြီး တမံအလျား ပေ ၃၂၈၀၊ အမြင့် ၁၆၄ ပေရှိပြီး ကန်ရေပြည့်ရေလှောင်ပမာဏ ဧကပေ ၃၁၉၇၀၀ ရှိသည်။ ပင်မရေပိုလွှဲတွင် အကျယ် ၃၂၆ ပေရှိပြီး အကူရေပိုလွှဲတွင် အကျယ် ပေ ၂၅၀ ကို ၂၀၁၆ ခုနှစ်တွင် အကျယ် ပေ ၂၀၀ တိုးချဲ့ထားသည့်အတွက် စုစုပေါင်း ပေ ၄၅၀ အကျယ်ရှိသည်။ ကြီးအုံကြီးဝရေလှောင်တမံ လျှပ်စစ်ဓာတ်အားပေးစက်ရုံမှ ရေထုတ်လွှတ်ခြင်း၊ စိုက်ပျိုးရေးရေထုတ်ပေါက်မှ ရေထုတ်လွှတ်ခြင်းနှင့် ကန်ရေပြည့် ရေလှောင်ပမာဏထက် ကျော်လွန်လာပါက ပင်မရေပိုလွှဲနှင့် အကူရေပိုလွှဲတို့မှ ရေကျော်ကျခြင်းဟူ၍ ရေထွက်ပေါက် လေးခုဖြင့် တမံကြံ့ခိုင်ကောင်းမွန်ရေး စီမံဆောင်ရွက်ထားရှိပြီးဖြစ်သည်။

စာမျက်နှာ ၁၀ ကော်လံ ၁ သို့

ကန်ရေပြည့်မှတ်ရောက်ရှိနေသည့် ကြီးအုံကြီးဝရေလှောင်တမံကို တွေ့ရစဉ်။

KBZ Bank Cup 2017

လေးနိုင်ငံဖိတ်ခေါ်ပြိုင်ပွဲ ဒုတိယနေ့ ဆက်လက်ကျင်းပ

ရန်ကုန် ဇွန် ၂၉

KBZ Bank Cup 2017 ယူ-၂၂ လေးနိုင်ငံဖိတ်ခေါ်ပြိုင်ပွဲအဖွင့်ပွဲတွင် ဂိုးပြတ်အနိုင်ရခဲ့သည့် မြန်မာ ယူ-၂၂ အသင်းအပေါ် ပရိသတ်များ စိတ်ဝင်စားမှုပိုမိုမြင့်တက်လာခဲ့ပြီး အုပ်စုဒုတိယပွဲအဖြစ် ဇွန် ၃၀ ရက်တွင် ဟောင်ကောင် ယူ-၂၂ အသင်းနှင့် ယှဉ်ပြိုင်ကစားမည်ဖြစ်သည်။ မြန်မာ ယူ-၂၂ အသင်းသည် ယခုပွဲထပ်မံအနိုင်ရပါက ချန်ပီယံဆုရယူနိုင်ရန် အခြေအနေကောင်းသွားမည်ဖြစ်သည်။

ဒုတိယနေ့ပွဲစဉ်များအဖြစ် ညနေ ၃ နာရီတွင် ဂျပန်တက္ကသိုလ်အသင်းနှင့် ကမ္ဘောဒီးယား ယူ-၂၂ အသင်း၊ ညနေ ၆ နာရီတွင် မြန်မာ ယူ-၂၂ အသင်းနှင့် ဟောင်ကောင် ယူ-၂၂ အသင်းတို့ ယှဉ်ပြိုင်ကစားမည်ဖြစ်သည်။

စာမျက်နှာ ၁၁ ကော်လံ ၁ သို့

မြန်မာ ယူ-၂၂ အသင်းကို တွေ့ရစဉ်။

ကုလားတန်မြစ် ဘက်စုံသယ်ယူပို့ဆောင်ရေးစီမံကိန်းအတွက် ကုလားတန်ရေယာဉ်သစ် ခြောက်စင်း လွှဲပြောင်းပေးအပ်

ရန်ကုန် ဇွန် ၂၉

အိန္ဒိယ-မြန်မာ ချစ်ကြည်ရေးအထိမ်းအမှတ် ကုလားတန်မြစ် ဘက်စုံသယ်ယူပို့ဆောင်ရေးစီမံကိန်းတွင် အသုံးပြုမည့် ကုလားတန်အမည်ရှိ ရေယာဉ်သစ်ခြောက်စင်းကို ဇွန် ၂၆ ရက်က ရခိုင်ပြည်နယ် စစ်တွေဆိပ်ကမ်းတွင် လွှဲပြောင်းပေးအပ်ခဲ့ကြောင်း ပို့ဆောင်ရေးနှင့် ဆက်သွယ်ရေးဝန်ကြီးဌာနမှ သိရသည်။

အဆိုပါကုလားတန်မြစ် ဘက်စုံသယ်ယူပို့ဆောင်ရေးစီမံကိန်းတွင်ပါဝင်သည့် ကုလားတန်ရေယာဉ်များသည် အရှည် ၄၅ မီတာ၊ အကျယ် ၉ ဒသမ ၅ မီတာ၊ ကုန်တင်စွမ်းအား တန်ချိန် ၃၀၀ ဖြစ်ပြီး ယင်းရေယာဉ်ခြောက်စင်းကို ပြည်တွင်းရေကြောင်းပို့ဆောင်ရေး၊ ဒလသင်္ဘောကျင်း၊ ဒဂုံဆိပ်ကမ်းသင်္ဘောကျင်းနှင့် ရေကြောင်းပို့ဆောင်ရေး ညွှန်ကြားမှုဦးစီးဌာန ဒေါပုံသင်္ဘောကျင်းတို့တွင် တည်ဆောက်ခဲ့ခြင်းဖြစ်ကြောင်း သိရသည်။

"ကုလားတန်မြစ်ကြောင်း ဘက်စုံတစ်ဆင့်ခံ သယ်ယူပို့ဆောင်ရေးစီမံကိန်းဟာ အိန္ဒိယနဲ့ မြန်မာကြားမှာ အလွန်သိသာထင်ရှားတဲ့ နှစ်နိုင်ငံ ဖွံ့ဖြိုးတိုးတက်မှုပူးပေါင်းဆောင်ရွက်မှုဖြစ်ပါတယ်။ စီမံကိန်းတစ်ခုလုံး ဒေါ်လာငွေ သန်းပေါင်း ၄၅၀ ကျော် ကုန်ကျခဲ့တဲ့ ဒီလုပ်ငန်းဟာ အိန္ဒိယနိုင်ငံအဖို့ အကျိုးတူပူးပေါင်းမှုလုပ်ငန်းများအနက် အကြီးကျယ်ဆုံး တာဝန်ယူဆောင်ရွက်မှုများထဲက တစ်ခုအပါအဝင်ဖြစ်ပါတယ်"ဟု ပို့ဆောင်ရေးနှင့် ဆက်သွယ်ရေးဝန်ကြီးဌာန ပြည်ထောင်စုဝန်ကြီး ဦးသန့်စင်မောင်က ရေယာဉ်သစ်များ လွှဲပြောင်းပေးအပ်ပွဲ

စာမျက်နှာ ၉ ကော်လံ ၃ သို့

ဘုလင်းရောင်စာသင်ဝိုင်း [illegible]

ဝန်ထမ်းအလိုရှိသည်

၁။ Medical Officer/Junior Medical Officer/Assistant Medical Officer ဆေးကုသခွင့်လိုင်စင်(ဆမ)ရရှိပြီး ဆေးရုံလုပ်ငန်းအတွေ့အကြုံရှိသူ ဦးစားပေးမည်။

ဆက်သွယ်ရမည့်လိပ်စာ။ ။ (ရွှေလမင်းဆေးရုံ-၁)၊ အမှတ်(၁၂၅၄)၊ သုဓမ္မာလမ်း၊ (၂)ရပ်ကွက်၊ မြောက်ဥက္ကလာပမြို့နယ်၊ Hot Line:01-655612

(ရွှေလမင်းဆေးရုံ-၂)၊ အမှတ်-၁၅/၁၉၊ ဇော်ဂျီလမ်း၊ လမ်းမတော်မြို့နယ်။ Hot Line:01-2301949

(ရွှေလမင်းဆေးရုံ-၃)၊ အမှတ်-၃၂၊ ဗိုလ်စောမောင်လမ်း၊ ရုံးကြီးရပ်ကွက်၊ ဟင်္သာတမြို့။ ဖုန်း-044-21375, 22800, 22801, 22802

(ရွှေလမင်းဆေးရုံ ၄) အမှတ်-(၁)၊ ရှမ်းစုလမ်း၊ အောက်ကျင်းရပ်၊ ဒိုက်ဝန်ကွင်း၊ မော်လမြိုင်မြို့။ (ယခင် အောင်စကြာရုပ်ရှင်ရုံ) ဖုန်း-၀၅၇-၂၆၈၁၂

အမြန်အလိုရှိသည်

(၁) Special Nurse (မ-၂) Home Care (လုပ်သက်များသူ ဦးစားပေးမည်)

(၂)Nurse Aid (မ-၁) Home Care (လုပ်သက်များသူ ဦးစားပေးမည်)

ဆက်သွယ်ရန် - အမှတ်(၁-အိုင်)၊ ရိုင်ရယ်ဆင်မင်းကွန်ဒို(ပထပ်)၊ ကြည့်မြင်တိုင်အောက်လမ်း၊ အလုံ။ (ဆင်မင်းဈေးမှတ်တိုင်အနီး)
၀၁-၂၃၁၇၈၂၂၊ ၀၁-၂၃၁၇၈၃၃၊ ၀၉-၇၉၅၀၂၀၂၀၂

ဝန်ထမ်းအမြန်အလိုရှိသည်

စားသောက်ကုန်ပစ္စည်းရောင်းရန်
အရောင်းဝန်ထမ်း မ(၂)ဦး
ယာဉ်မောင်း ကျား(၁)ဦး
နေ/စားငြိမ်း/
Ph-09459196732

ရွှေဖြိုးဖြိုးကားအရောင်းစင်တာ ဝန်ထမ်းအလိုရှိသည်

(၁) Sale & Marketing ကျား/မ(၅)ဦး
(၂) Assistant Account မ(၁)ဦး

လုပ်ငန်းအတွေ့အကြုံရှိသူကို ဦးစားပေးမည်။
အမှတ်(၁၀)၊ ဝေဇယန္တာလမ်း၊ (၆)ရပ်ကွက်၊ တောင်ဥက္ကလာပမြို့နယ်၊ ရန်ကုန်မြို့။
ဖုန်း-၀၁-၈၅၆၀၃၁၃၊ ၀၉-၄၂၅၂၇၉၀၀၀

ဝန်ထမ်းအလိုရှိသည်

ရန်ကုန်၊ မန္တလေး၊ နေပြည်တော်ရှိ စားသောက်ဆိုင်ကြီးတွင် တာဝန်ထမ်းဆောင်ရန်အောက်ဖော်ပြပါ ဝန်ထမ်းများ အလိုရှိသည်။

1. Manager ကျား (၃) ဦး
2. Head -Waiter ကျား (၅) ဦး

CV Form၊ အလုပ်သမားမှတ်ပုံတင်မိတ္တူ၊ ရပ်ကွက်ထောက်ခံစာတို့နှင့်အတူ ကြော်ငြာပါသည့် ခုနစ်ရက် (၂)ပါတ်အတွင်း လာရောက်လျှောက်ထားနိုင်ပါသည်။

မှတ်ချက်။ ။ရုံးချိန်အတွင်းသာ။

အမှတ်(၄၂၃)၊ အောက်ကြည့်မြင်တိုင်လမ်းမကြီး အလုံမြို့နယ်၊ **Ph - 09 5126446**

အိမ်ကားမောင်းရန်အမြန်အလိုရှိသည်

- လုပ်သက်(၅)နှစ်ရှိရမည်။ အသက်(၅၀)နှစ်အထက်ရှိရမည်။
- အလုံ၊ ကြည့်မြင်တိုင်၊ စမ်းချောင်းမြို့နယ်တွင် နေထိုင်သူ ဖြစ်ရမည်။
- လစာ ၃သိန်း++

ဆက်သွယ်ရန်-ဖုန်း-၀၉-၇၆၉၃၈၃၈၇၈၊ ၀၉-၇၈၈၂၀၀၇၉၁

78 Hair Design မှ အလိုရှိသည်

၁။ မန်နေဂျာ (ဘွဲ့ရ) အတွေ့အကြုံရှိသူ
၂။ စာရင်းကိုင် (ဘွဲ့ရ)
၃။ စာရင်းကိုင် (၁၀-တန်း)

TEL. 09-5165218, 09-968682288

ကန့်ကွက်နိုင်ကြောင်းကြော်ငြာ

မြောက်ဥက္ကလာပမြို့နယ်၊ မြေတိုင်းရပ်ကွက်အမှတ်-(၈၂)၊ မြေကွက်အမှတ်(၇၄၉/က)၊ မြေကွက်တည်နေရာအမှတ်(၇၄၉/က)၊ ဘုမ္မာ(၅)လမ်း၊ (၈၂)ရပ်ကွက်၊ (ဦးမြင့်သက်စိုး) [၁၂/ဥကမ(နိုင်)၀၀၃၁၉၂] အမည်ပေါက် နှစ်(၆၀)ဂရန်မြေအား အမည်ပေါက် ဦးမြင့်သက်စိုးမှ ဂရန်ပျောက်ဆုံးကြောင်း ပုဇွန်တောင်မြို့နယ်တရားရုံး၊ ကျမ်းကျိန်လွှာအမှတ်-၄၃၇၁ (၂၃-၁၂-၂၀၁၆)၊ ရပ်ကွက်အုပ်ချုပ်ရေးမှူး/ရဲစခန်းထောက်ခံချက်၊ မြေပြင်တွင် (၁)ထပ်၊ ပျဉ်ထောင် အဆောက်အအုံ(၁)လုံးရှိ၍ ကိုယ်တိုင်နေထိုင်ကြောင်း တင်ပြ၍ ၎င်းထံမှ အထွေထွေကိုယ်စားလှယ်လွှဲစာအမှတ် (၁၁၃၄၈/၁၅-၁၂-၂၀၁၆)ဖြင့် ရရှိသူ ဒေါ်နီနီခိုင်[၁၂/ဥကမ(နိုင်)၀၆၀၈၇၅]မှ ပါဝါပေးသူသက်ရှိထင်ရှားရှိကြောင်းနှင့် ပါဝါမရုပ်သိမ်းကြောင်း ကျမ်းကျိန်လွှာတင်ပြ၍ ဂရန်မိတ္တူ လျှောက်ထားလာရာ တရားဝင်ခိုင်လုံသော အထောက်အထားများဖြင့် ဤကြော်ငြာပါသည့်နေ့မှစ၍ (၇)ရက်အတွင်း ကန့်ကွက်နိုင်ပါကြောင်းနှင့် ကန့်ကွက်မှုမရှိပါက လုပ်ထုံးလုပ်နည်းအတိုင်း ဆက်လက်ဆောင်ရွက်ပေးမည် ဖြစ်ပါကြောင်း အသိပေးကြေညာအပ်ပါသည်။

ဌာနမှူး
မြို့ပြစီမံကိန်းနှင့်မြေစီမံခန့်ခွဲမှုဌာန
ရန်ကုန်မြို့တော်စည်ပင်သာယာရေးကော်မတီ

လုံခြုံရေးဝန်ထမ်းအလိုရှိသည်

- အသက်(၁၈)နှစ်မှ (၅၀)နှစ်ကြား၊ ကျန်းမာသန်စွမ်းသူအမျိုးသား။
- နယ်မှလာသူ နေစရိတ်ငြိမ်း ရက်မှန်ကြေး/OTကြေး/နှစ်တိုးခံစားခွင့်ရှိ။
- ရာထူး/လုပ်သက်အလိုက် အထူးလစာခံစားခွင့်။
- ပညာအရည်အချင်းဘွဲ့ရ အခြေခံလစာ ၁၅၀၀၀၀/-။
- ပညာရေးအလယ်တန်းအဆင့်၊ အထက်တန်းအဆင့်၊

English 4Skillအဆင့်(လစာညှိနှိုင်း)လျှောက်ထားနိုင်သည်။

Ever Safe Security Co.,Ltd.

ရန်ကုန်(ရုံးချုပ်)၊ ဖုန်း-၀၉၇၈၅၅၀၂၁၅၅၊ ၀၉-၉၇၇၈၁၅၁၀၆
အမှတ်(၁၇၁)၊ အနောက်ရွှေဂုံတိုင်လမ်း၊ (ရောဝတီဘဏ်ဘေး)၊ ဗဟန်းမြို့နယ်၊ ရန်ကုန်မြို့။
မန္တလေး(ရုံးခွဲ)၊ ဖုန်း-၀၉၂၅၃၅၀၂၁၅၅၊ ၀၉-၉၇၇၈၁၅၁၀၅
အမှတ်(၁၂၃)၊ (၂၆)လမ်း၊ (၇၆×၇၇)လမ်းကြား၊ ချမ်းအေးသာဇံမြို့နယ်၊ မန္တလေးမြို့။

Myanmar V pile Group of Companies

No 107/ 109, 9th Floor, Wah Wah Win Tower, Corner of the Anawrahta Road & Sint Ooh Tan street,Latha Tsp, Yangon.
Ph- 95-1-250911 , 250922.
E-mail: aungbanyar857@gmail.com

Urgently Required. (အမြန်အလိုရှိသည်။)
Attractive salary and Benefits (လစာကောင်းမည်။)

(1) Manager Male (1) post

(a) At least 5 years exps; in press pile production.

(b) B E (Civil) or M E (Civil).

(c)Good interpersonal skill, reporting skill, presentation skill, problems solving and communication skill.

(d)Well known and practiced in pile production process and procedure.

(e) Age between 35 to 50 years old.

Please apply your update full Resume to above address not later than 12.7.2017.

ဝန်ထမ်းအလိုရှိသည်

Cosmetic အရောင်းဝန်ထမ်း မ(၃)ဦး

ဘွဲ့ရ၊ ကွန်ပျူတာအခြေခံရှိသူ၊ အသက်(၂၃)နှစ်မှ (၃၀)နှစ်အတွင်း လျှောက်ထားလိုသူများသည် CV Form၊ မှတ်ပုံတင်မိတ္တူ၊ အိမ်ထောင်စုဇယားမိတ္တူ၊ ပညာအရည်အချင်းအထောက်အထား၊ ဓာတ်ပုံ၃ပုံတို့နှင့်တကွ အောက်ပါလိပ်စာသို့ 1:00pm မှ 4:00pm (Mon to Fri)အတွင်း လာရောက်လျှောက်ထားနိုင်ပါသည်။ ရန်ကုန်သန်းခေါင်စာရင်းနှင့် နေထိုင်သူ ဦးစားပေးမည်။

Best Choice Myanmar Company Limited.
SK-II Myanmar Best Choice Department Store
အမှတ်-၇၂၊ (မြေညီထပ်)၊ ၂၁လမ်း၊ (အောက်ဘလောက်)၊ လသာမြို့နယ်၊ ရန်ကုန်မြို့။
ဖုန်း-၀၉၂၅၀၃၅၈၄၂၉

ကန့်ကွက်နိုင်ကြောင်းကြော်ငြာ

တာမွေမြို့နယ်၊ မြေတိုင်းရပ်ကွက်အမှတ်-၄ အေ(အက်စ်-၉၁)၊ မြေကွက်အမှတ်-၃၀၊ မြေကွက်တည်နေရာအမှတ်(၆၀)၊ သမာဒိဋ္ဌိလမ်း၊ မလ္လကုန်းဒွေးကြွယ်ရပ်ကွက်၊ တာမွေမြို့နယ်၊ (ဒေါ်အေးစိန်) အမည်ပေါက် နှစ် (၆၀) ဂရန်သက်ကုန်မြေအား အမည်ပေါက် ဖြစ်သော ဒေါ်အေးစိန်ထံမှ မှတ်ပုံတင်ထားသော ပိုင်ဆိုင်ကြောင်း စာချုပ်အမှတ်-၃၆/၂၀၁၇(၁၈-၁-၂၀၁၇) အရ ပိုင်ဆိုင်သူ ဒေါ်လှလှရီ [၁၂/တမန(နိုင်)၀၀၈၉၇၅]၊ ဒေါ်မြင့်မြင့်ရီ [၁၂/တမန(နိုင်)၁၂၁၀၉၀]၊ ဒေါ်မြမြရီ [၁၂/တမန(နိုင်)၀၉၉၅၅၉]၊ ဒေါ်မြမြသိန်း[၁၂/တမန(နိုင်)၀၇၀၀၂၆]၊ ဒေါ်လှလှထွေး[၁၂/တမန(နိုင်)၀၇၀၀၁၂]တို့မှ ပိုင်ဆိုင်ခဲ့ပြီး ၎င်းတို့ထံမှ ဒေါ်လှလှရီသည် ၁၅-၂-၂၀၁၇ ရက်တွင် ကွယ်လွန်သဖြင့် ၎င်း၏အစုအား (ခင်ပွန်း)ဦးအုန်းမြင့်[၁၂/သလန(နိုင်)၀၂၁၃၉၄]က ခင်ပွန်းတော်စပ်ကြောင်း ပုဇွန်တောင်မြို့နယ်တရားရုံး၏ ကျမ်းကျိန်လွှာအမှတ်-၄၄၉၈ (၂၁-၃-၂၀၁၇) နှင့် ထောက်ခံကျမ်းကျိန်လွှာ (၂)စောင်၊ သေစာရင်း ဂရန်မူရင်း၊ မြေခွန်ပြေစာ၊ အိမ်ထောင်စုစာရင်းများ တင်ပြ၍ ပိုင်ဆိုင်ကြောင်းစာချုပ်ချုပ်ရန် မြေပုံကူးလျှောက်ထားလာရာ တရားဝင်ခိုင်လုံသော အထောက်အထားများဖြင့် ဤကြော်ငြာပါသည့်နေ့မှစ၍ (၇)ရက်အတွင်း ကန့်ကွက်နိုင်ပါကြောင်းနှင့် ကန့်ကွက်မှုမရှိပါက လုပ်ထုံးလုပ်နည်းအတိုင်း ဆက်လက်ဆောင်ရွက်ပေးမည်ဖြစ်ပါကြောင်း အသိပေးကြေညာအပ်ပါသည်။

ဌာနမှူး၊ မြို့ပြစီမံကိန်းနှင့်မြေစီမံခန့်ခွဲမှုဌာန
ရန်ကုန်မြို့တော်စည်ပင်သာယာရေးကော်မတီ

ဝန်ထမ်းအလိုရှိသည်

ကြည့်မြင်တိုင်မြို့နယ်တွင် အသစ်ဖွင့်လှစ်မည့် စားသောက်ဆိုင်အတွက် အောက်ပါဝန်ထမ်းများ အလိုရှိသည်။

- ဝါရင့်စားဖိုမှူး (၁) ဦး (လုပ်သက် ၅ နှစ်နှင့်အထက်) [illegible]
- အချော်ဆရာ (၁) ဦး (လုပ်သက် ၃ နှစ်နှင့်အထက်)
- အကြော်ဆရာ (၁) ဦး (လုပ်သက် ၃ နှစ်နှင့်အထက်)
- Waiter (၄) ဦး (လုပ်သက် ၂ နှစ်နှင့်အထက်)
- မီးဖိုချောင်အကူ ကျား/မ (၃) ဦး

(ကြည့်မြင်တိုင်မြို့နယ်အနီးနေထိုင်သူများကို ဦးစားပေးမည်)

CV ကို myowinn88@gmail.com သို့

Viober No. 09-450777-871 Ph : 09 450777871-2

ဝန်ထမ်းအမြန်အလိုရှိသည်

Delta Mate Myanmar Co.,Ltd. မှ အောက်ပါဝန်ထမ်းများ အလိုရှိပါသည်။

(၁) HR
(၂) Office Staff
[illegible]
(၃) [illegible]
ကွန်ပျူတာ (Excel & Microsoft Word)ကောင်းမွန်စွာ အသုံးပြုနိုင်ရမည်။
(၄) Inspector
Civil [illegible] (၃)နှစ်အထက်ရှိရမည်။

Williamkim@deltamateltd.com
chitmoh[illegible]@gmail.com

ကန့်ကွက်နိုင်ကြောင်းကြော်ငြာ

ဒဂုံမြို့သစ်(အရှေ့ပိုင်း)မြို့နယ်၊ မြေတိုင်းရပ်ကွက်အမှတ်-၉၊ မြေကွက်အမှတ်-၈၅၊ မြေကွက်တည်နေရာအမှတ်-၈၅၊ (၉)ရပ်ကွက်၊ ဒဂုံမြို့သစ် (အရှေ့ပိုင်း)မြို့နယ်၊ (ဦးအောင်ကျော်မင်း)(D/RGN-၀၀၇၃၇၁) အမည်ပေါက် နှစ်(၆၀)မြေငှားဂရန် မြေအား အမည်ပေါက် ဦးအောင်ကျော်မင်းထံမှ SP No. ၂၁၉၁၇ (၅-၁၁-၂၀၁၃)ဖြင့်ရသူ ဒေါ်မျိုးမျိုးဆွေ [၁၃/ရစန(နိုင်)၀၀၀၅၈၁]မှ ဂရန်မူရင်း၊ ပါဝါပေးသူ သက်ရှိထင်ရှားရှိကြောင်းနှင့် ပါဝါရုပ်သိမ်းခြင်း မရှိသေးကြောင်း ကျမ်းကျိန်လွှာတို့တင်ပြ၍ အရောင်းမြေပုံကူးလျှောက်ထားလာရာ မြေစာရင်းမှတ်ချက်ရှိ ၂၀၀၃ခုနှစ် ဘဏ်ချေးမြေပုံကူးမှတ်ချက်နှင့်ပတ်သက်၍ဝင်စာ-၄၇၀၂/၁၇-၅-၂၀၁၇ဖြင့် မြေပုံမူရင်းမှာ အထားအသိုမှားယွင်း၍ ပျောက်ဆုံးသွားကြောင်း ကျမ်းကျိန်လွှာတင်ပြ၍ ဝန်ခံကတိပြုရှင်းလင်းတင်ပြလာပါသဖြင့် ဦးအောင်ကျော်မင်းထံမှ SPရသူ ဒေါ်မျိုးမျိုးဆွေမှ အရောင်းအဝယ်စာချုပ်ချုပ်ဆိုရန် မြေပုံကူးလျှောက်ထားလာခြင်းအား တရားဝင်ခိုင်လုံသော အထောက်အထားများဖြင့် ဤကြော်ငြာပါသည့်နေ့မှစ၍ (၇)ရက်အတွင်း ကန့်ကွက်နိုင်ပါကြောင်းနှင့် ကန့်ကွက်မှုမရှိပါက လုပ်ထုံးလုပ်နည်းအတိုင်း ဆက်လက်ဆောင်ရွက်ပေးမည် ဖြစ်ကြောင်း အသိပေးကြေညာအပ်ပါသည်။

ဌာနမှူး
မြို့ပြစီမံကိန်းနှင့်မြေစီမံခန့်ခွဲမှုဌာန
ရန်ကုန်မြို့တော်စည်ပင်သာယာရေး ကော်မတီ

ကုန်အမှတ်တံဆိပ်သတိပေးကြေညာချက်

ရန်ကုန်တိုင်းဒေသကြီး၊ ဒဂုံမြို့သစ်မြောက်ပိုင်းမြို့နယ်၊ (၃၄)ရပ်ကွက်၊ [illegible] အမှတ်(၅၃၃)ရှိ မြန်မာနိုင်ငံကုမ္ပဏီများအက်ဥပဒေအရ ဖွဲ့စည်းတည်ထောင်ထားသည့် "Kha Yine Thar Yar Company Limited" (ခရိုင်သာယာကုမ္ပဏီလီမိတက်)သည် အောက်ဖော်ပြပါ ကုန်အမှတ်တံဆိပ်၏ တစ်ဦးတည်းပိုင်ရှင်ဖြစ်ပါသည်။

Egg (၃)

မှတ်ပုံတင်စာချုပ်အမှတ်-၆၆၇၁/၂၀၁၇

[illegible]

လွှဲအပ်ချက်အရ
ဦး[illegible] M.A.,H.G.P.,D.B.L.,M.A. (Business Law)
[illegible]
[illegible]

ကန့်ကွက်နိုင်ပါသည်

ရန်ကုန်မြို့၊ မင်္ဂလာတောင်ညွန့်မြို့နယ်၊ မြေတိုင်းရပ်ကွက်အမှတ်(၄F)၊ မြေကွက်အမှတ်(ပဥ္စမတန်းစား-၁၁)၊ မြေကွက်တည်နေရာအမှတ်(၃၃၇)၊ အထက်ပုဇွန်တောင်လမ်း၊ စက်ဆန်းရပ်ကွက်၊ မင်္ဂလာတောင်ညွန့်မြို့နယ် ၁။ဒေါ်ခင်စန်းလှ[၁၂/မဂတ(နိုင်)၀၄၄၅၂၁]၊ ၂။ဦးစိုးလှ[၁၂/မဂတ(နိုင်)၀၄၀၈၁၂]၊ ၃။ဒေါ်အေးအေးလှ[၁၂/ဥကတ(နိုင်)၀၄၀၀၇၉]၊ ၄။ ဦးမျိုးလှ[၁၂/အစန(နိုင်)၀၅၀၂၂၈]၊ ၅။ဒေါ်ဌေးဌေးလှ[၁၂/တကန(နိုင်)၀၀၄၁၇၅]၊ ၆။ဒေါ်ဝင်းဝင်းလှ[၁၂/မဂတ(နိုင်)၀၄၄၃၁၁]၊ ၇။ဒေါ်သင်းသင်းလှ[၁၂/မဂတ(နိုင်)၀၄၄၀၈၈]၊ ၈။ဒေါ်နှင်းနှင်းလှ[၁၂/မဂတ(နိုင်)၀၄၄၁၁၅]၊ ၉။ဒေါ်မင်းမင်းလှ[၁၂/မဂတ(နိုင်)၀၄၄၅၄၇]အမည်ပေါက် နှစ်(၉၀)ဂရန်မြေကွက်အား ဦးအန်နဝါ(တရားလို)က ရန်ကုန်အရှေ့ပိုင်းခရိုင်တရားရုံး၊ ၂၀၁၆-ခုနှစ်၊ တရားမကြီးမှုအမှတ်-၁၄၂ဖြင့် ဒေါ်ခင်စန်းလှ၊ ဦးစိုးလှ၊ ဒေါ်အေးအေးလှ၊ ဦးမျိုးလှ၊ ဒေါ်ဝင်းဝင်းလှ၊ ဒေါ်သင်းသင်းလှ၊ ဒေါ်ဌေးဌေးလှ၊ ဒေါ်နှင်းနှင်းလှ၊ ဒေါ်မင်းမင်းလှ(တရားပြိုင်)များအား အရောင်းအဝယ်စာချုပ်ချုပ်ပေးစေလိုမှု စွဲဆိုခဲ့ရာအနိုင်ဒီကရီရရှိခဲ့ပြီး ၂၀၁၆ခုနှစ်၊ တရားမဇာရီအမှတ်-၉၈၏ အမိန့်တို့ကို တင်ပြ၍ တရားရုံး ဒေါ်ခင်စန်းလှ+၈ကိုယ်စား ဒု-ဦးစီးအရာရှိ ဒေါ်ချိုချိုမာ [၁၂/လမန(နိုင်)၁၄၁၁၇၅]မှ ဂရန်မူရင်းနှင့် တရားရုံးအမိန့်တို့တင်ပြ၍ အရောင်းအဝယ်စာချုပ်ရန်(မြေပုံကူး) လျှောက်ထားလာရာ တရားဝင်ခိုင်လုံသော အထောက်အထားများဖြင့် (၇)ရက်အတွင်း ကန့်ကွက်နိုင်ပါကြောင်းနှင့် ကန့်ကွက်မှုမရှိပါက လုပ်ထုံးလုပ်နည်းအတိုင်း ဆက်လက်ဆောင်ရွက်ပေးမည်ဖြစ်ပါကြောင်း အသိပေးကြေညာအပ်ပါသည်။

ဌာနမှူး
မြို့ပြစီမံကိန်းနှင့်မြေစီမံခန့်ခွဲမှုဌာန၊ ရန်ကုန်မြို့တော်စည်ပင်သာယာရေးကော်မတီ

ကန့်ကွက်နိုင်ပါကြောင်း

[illegible]

ကန့်ကွက်နိုင်ကြောင်းကြော်ငြာ

[illegible]

ကျေးဇူးတင်လွှာ

MyLiF

၃၁-၅-၂၀၁၇ ရက် (ဗုဒ္ဓဟူးနေ့) Sedona Hotel Mandalay တွင် ကျင်းပပြုလုပ်သော ဒေါက်တာညိုမီနှင့် မိတ်ဆွေများ ဦးစီးသည့် Myanmar Liver Foundation (MyLiF) မြန်မာ အသည်းဖောင်ဒေးရှင်း ဖွင့်ပွဲ အခမ်းအနားကို ကြွရောက်ချီးမြှင့်အမှာစကား ပြောကြားပေးပါသော မန္တလေးတိုင်းဒေသကြီး ဝန်ကြီးချုပ် ဒေါက်တာ ဦးဇော်မြင့်မောင်နှင့် ဇနီး ဒေါက်တာ ဒေါ်ယုယုမေ၊ မန္တလေးတိုင်းဒေသကြီး အုပ်ချုပ်ရေးအဖွဲ့ဝင်များ၊ အခမ်းအနားမှူးအဖြစ် မေတ္တာဖြင့် ဆောင်ရွက်ပေးပါသော အကယ်ဒမီ ဒေါ်ဆွေဇင်ထိုက်၊ MyLiF Manifesto Video တွင် မေတ္တာဖြင့် နောက်ခံစကားပြောပေးပါသော ရုပ်ရှင်သရုပ်ဆောင် ချစ်သုဝေ၊ MyLiF အလှူရှင်များ၊ ကြွရောက်ချီးမြှင့်ပေးပါသော ဧည့်သည်တော်များ၊ စည်ကားသိုက်မြိုက်အောင် ကူညီပေးပါသော သတင်းစာဂျာနယ်များ၊ အသံလွှင့်ဌာနများ၊ မီဒီယာများ၊ အဘက်ဘက်မှ ဝိုင်းဝန်းကူညီပေးပါသော ဆေးကုမ္ပဏီများနှင့် ကျေးဇူးတင်ထိုက်သူအားလုံးကို ကျေးဇူးတင်ရှိပါသည်။

Myanmar Liver Foundation (MyLiF) ဦးဆောင်အဖွဲ့

သယံဇာတနှင့်သဘာဝပတ်ဝန်းကျင်ထိန်းသိမ်းရေးဝန်ကြီးဌာန

မြန်မာ့သစ်လုပ်ငန်း

အိတ်ဖွင့်တင်ဒါ (Open Tender) များခေါ်ယူခြင်း

မြန်မာ့သစ်လုပ်ငန်းမှ အောက်ဖော်ပြပါ ပစ္စည်းများကို မြန်မာကျပ်ငွေဖြင့် ဝယ်ယူလိုပါ၍ အိတ်ဖွင့်တင်ဒါ (Open Tender) ကို ပေးသွင်းရန် ဖိတ်ခေါ်အပ်ပါသည်-

စဉ်	တင်ဒါအမှတ်	ပစ္စည်းအမျိုးအမည်	အရေအတွက်
၁။	1(T)/MTE/Local/2017-2018	ရုံးသုံးစာရေးကိရိယာပစ္စည်းများ	(1) Lot
၂။	2(T)/MTE/Local/2017-2018	Tyre	(1) Lot
၃။	3(T)/MTE/Local/2017-2018	Battery	(1) Lot
၄။	4(T)/MTE/Local/2017-2018	Lubricant	(1) Lot
၅။	5(T)/MTE/Local/2017-2018	Raw Material For U/F Liquid Glue	(1) Lot
၆။	6(T)/MTE/Local/2017-2018	Band Saw Steel Strip	(1) Lot
၇။	7(T)/MTE/Local/2017-2018	Spare Parts for Dozer	(1) Lot
၈။	8(T)/MTE/Local/2017-2018	Spare Parts for Loader	(1) Lot
၉။	9(T)/MTE/Local/2017-2018	Spare Parts for Logging Truck	(1) Lot

တင်ဒါရောင်းချမည့်ရက်/အချိန် - ၂၉-၆-၂၀၁၇/ နံနက် ၁၀:၀၀ နာရီ

တင်ဒါပိတ်မည့်ရက်/အချိန် - ၂၈-၇-၂၀၁၇/နေ့လယ် ၁၂:၀၀ နာရီ

တင်ဒါရောင်းချမည့်နေရာ - အင်ဂျင်နီယာဌာန၊ မြန်မာ့သစ်လုပ်ငန်း

တင်ဒါလက်ခံရေးနှင့်စိစစ်ရေးကော်မတီ

အမှတ် ၇၄ / ၇၆၊ ရွှေတိဂုံဘုရားလမ်း၊ ရန်ကုန်မြို့၊ ဖုန်း၊ ၂၅၄၁၉၁

---

(၄၀)ကြိမ်မြောက် အဘိဓမ္မာ(၇)ကျမ်းရွတ်ဆိုပူဇော်ပွဲ၊ ဝါဆိုသင်္ကန်းကပ်လှူပွဲ၊ (၂၂)ကြိမ်မြောက်ဝါဆိုဝတ်စုံလှူဒါန်းပွဲနှင့် ဗုဒ္ဓဓီတာဓမ္မဝိဇ္ဇာရာမ လေးထပ်ကျောင်းဆောင်သစ် ကျောင်းလှူပူဇော်ပွဲ

ရန်ကုန်မြို့၊ စမ်းချောင်းမြို့နယ်၊ ကျွန်းတောလမ်း၊ သမိဒ္ဓေါဒယသုခိတာရာမ ဒေါ်ဉာဏစာရီ မြန်အောင်သီလရှင်စာသင်တိုက်ကြီး၌ ၂၄-၆-၂၀၁၇ရက် (စနေနေ့) နံနက် ၈း၀၀နာရီမှ စတင်၍ **အဘိဓမ္မာ(၇)ကျမ်း** ရွတ်ဆိုပူဇော်ပြီး၊ ၂-၇-၂၀၁၇ရက် (တနင်္ဂနွေနေ့) မွန်းလွဲ ၁း၀၀နာရီအချိန်၌ **အဘိဓမ္မာ(၇)ကျမ်း**အောင်ပွဲ၊ ဝါဆိုသင်္ကန်းကပ်လှူပွဲ၊ ဝါဆိုဝတ်စုံလှူဒါန်းပွဲနှင့် **ဗုဒ္ဓဓီတာဓမ္မဝိဇ္ဇာရာမ** လေးထပ်ကျောင်းဆောင်သစ် ကျောင်းလှူပူဇော်ပွဲအခမ်းအနားကို ကျင်းပမည်ဖြစ်ပါ၍ အလှူရှင် အလှူ့အမပေါင်းတို့ ကိုယ်တိုင်ကြွရောက်ကြည်ညိုကြပါရန် မေတ္တာရှေ့ထား၍ ဖိတ်ကြားအပ်ပါသည်။

နာယကဆရာကြီးများ

ဒေါ်ဉာဏစာရီ မြန်အောင်ကျောင်းတိုက်

ကျန်းမာရေးနှင့်အားကစားဝန်ကြီးဌာန

ကုသရေးဦးစီးဌာန

(သားဖွားမီးယပ်ရောဂါအထူးကုဆေးရုံကြီး၊ နေပြည်တော်)

အိတ်ဖွင့်တင်ဒါခေါ်ယူခြင်း

၁။ ကုသရေးဦးစီးဌာန၊ နေပြည်တော်ရှိ သားဖွားမီးယပ်ရောဂါ အထူးကုဆေးရုံကြီး၏ လူနာများအား ကုသပေးရန် လိုအပ်သော FDA အသိအမှတ်ပြု ဆေးဝါးနှင့် ဆေးပစ္စည်းများကို မြန်မာကျပ်ငွေဖြင့် ဝယ်ယူမည်ဖြစ်ပါသည်။

၂။ တင်ဒါပုံစံရောင်းချမည့်ရက် - ၃၀-၆-၂၀၁၇ရက် (သောကြာနေ့) နံနက် ၉း၀၀ နာရီ

တင်ဒါပိတ်မည့်ရက် -၂၈-၇-၂၀၁၇ရက် (ဗုဒ္ဓဟူးနေ့) ညနေ ၁၆း၀၀ နာရီ

၃။ တင်ဒါပုံစံနှင့်အသေးစိတ်အချက်အလက်များကို အောက်ပါလိပ်စာတွင် လာရောက်ဝယ်ယူစုံစမ်းနိုင်ပါသည်။

အုပ်ချုပ်မှုဆောင်၊ သားဖွားမီးယပ်ရောဂါအထူးကုဆေးရုံကြီး၊ နေပြည်တော်၊ ဥတ္တရသီရိမြို့နယ်၊ ဆက်သွယ်ရန်ဖုန်းနံပါတ်-၀၆၇-၄၁၇၂၄၅၊ ၀၉-၇၉၈၂၁၃၇၄၉

တင်ဒါစိစစ်ရွေးချယ်ရေးကော်မတီ

ကျန်းမာရေးနှင့်အားကစားဝန်ကြီးဌာန၊ ကုသရေးဦးစီးဌာန

သင်ကြားရေးနှင့် အထွေထွေရောဂါကုဆေးရုံကြီး

စံပြဆေးရုံကြီး (သဃ်န်းကျွန်း)

အိတ်ဖွင့်တင်ဒါခေါ်ယူခြင်း

၁။ကုသရေးဦးစီးဌာန၊ ခုတင်(၅၀၀)ဆံ့ စံပြဆေးရုံကြီး(သဃ်န်းကျွန်း)တွင် လူနာများအား ကုသရန်အတွက် လိုအပ်သော (FDA)အသိအမှတ်ပြု ဆေးနှင့်ဆေးပစ္စည်းများ၊ ခွဲစိတ်ခန်းသုံးဆေးပစ္စည်းများနှင့် ဓာတ်မှန်ဆိုင်ရာ ပစ္စည်းများကို မြန်မာကျပ်ငွေဖြင့် ဝယ်ယူမည်ဖြစ်ပါ၍ တရားဝင် အသိအမှတ်ပြု လိုင်စင်ရကုမ္ပဏီများမှ အိတ်ဖွင့်တင်ဒါပေးသွင်းကြရန် ခေါ်ယူအပ်ပါသည်။

၂။ ဈေးနှုန်းတင်သွင်းလွှာပုံစံများ

စတင်ရောင်းချမည့်ရက် - ၂၈-၆-၂၀၁၇ရက်(ဗုဒ္ဓဟူးနေ့)

တင်ဒါပိတ်မည့်ရက်နှင့်အချိန် - ၂၇-၇-၂၀၁၇ရက်၊ ညနေ ၄း၀၀နာရီ

၃။ အိတ်ဖွင့်တင်ဒါစည်းကမ်းချက်များနှင့် တင်သွင်းရမည့်ဆေးနှင့်ဆေးပစ္စည်းများ စာရင်းအသေးစိတ်ကို သိရှိလိုပါက ရုံးချိန်အတွင်း ဆေးရုံအုပ်ကြီးရုံးခန်းတွင် လာရောက်စုံစမ်းနိုင်ပါသည်။

ဆေးရုံအုပ်ကြီး၊ စံပြဆေးရုံကြီး(သဃ်န်းကျွန်း)

ရန်ကုန်တိုင်းဒေသကြီး၊ ဖုန်း-၀၁-၅၇၉၈၇၉

စက်မှုလယ်ယာဦးစီးဌာန

အိတ်ဖွင့်တင်ဒါခေါ်ယူခြင်း

၁။ စက်မှုလယ်ယာဦးစီးဌာန၊ ပင်မပစ္စည်းသိုလှောင်ရုံ၊ အဆင့်(ခ)၊ တံခွန်တိုင်၊ မန္တလေးမြို့ရှိ အသုံးပြုပြီးသော စက်ကိရိယာ/စက်အပို ပစ္စည်းအဟောင်း(၅၈) မျိုး၊ (၂၀၁၅)ခုကို လေလံတင်ရောင်းချမည်ဖြစ်သဖြင့် အိတ်ဖွင့်တင်ဒါများ တင်သွင်းရန် ဖိတ်ခေါ်အပ်ပါသည်။

၂။ တင်ဒါစတင်ရောင်းချမည့်ရက် - ၃-၇-၂၀၁၇ရက် (ရုံးချိန်အတွင်း)

၃။ တင်ဒါပိတ်မည့်ရက်နှင့်အချိန် - ၁၇-၇-၂၀၁၇ရက်၊ ၁၁း၃၀ နာရီ

၄။ တင်ဒါတင်သွင်းရမည့်နေရာ - စက်မှုလယ်ယာဦးစီးဌာန (ရုံးချုပ်) ရုံးအမှတ်(၅၀)၊ နေပြည်တော်

၅။ တင်ဒါဖွင့်မည့်ရက်နှင့်အချိန် - ၁၇-၇-၂၀၁၇ရက်၊ မွန်းလွဲ ၂း၀၀ နာရီ

၆။ တင်ဒါဖွင့်မည့်နေရာ - စက်မှုလယ်ယာဦးစီးဌာန(ရုံးချုပ်) ရုံးအမှတ်(၅၀)၊ နေပြည်တော်

၇။ အသေးစိတ်အချက်အလက်များကိုသိရှိလိုပါက စက်မှုလယ်ယာဦးစီးဌာန (ရုံးချုပ်)၊ ရုံးအမှတ်(၅၀) နေပြည်တော်၊ ဖုန်း-၀၆၇-၄၃၁၂၄၅၊ ၀၆၇-၄၃၁၂၄၃ သို့ ဆက်သွယ်စုံစမ်းမေးမြန်းနိုင်ပါသည်။

တင်ဒါလက်ခံရေးနှင့်စိစစ်ရေးကော်မတီ

စက်မှုလယ်ယာဦးစီးဌာန

ရုံးအမှတ်(၅၀)၊ နေပြည်တော်

အိမ်ခန်းငှားမည်

ကျောက်မြောင်း၊ သီတာလမ်း၊ တိုက်သစ်ကြွေပြားကပ်ပြီး

Hall Type-15'x60'

ဖုန်း-၀၉-၇၈၅၁၇၆၄၈၇

★STAR★

အဝိုမြို့သစ် အငှရှိဝိုင်း၊ တောင်ဝိုင်း၊ မြောက်ဝိုင်း၊ အိပ်ကမ်းရှိမြေကွက်များ ဝယ်လိုသည်။

Ph:09-43088052

09-260660405

09-421067330

အထူးဂုဏ်ယူဝမ်းမြောက်ခြင်း

ဖွေးဖွေး မိသားစု ဆောက်လုပ်ရေးကုမ္ပဏီ၏ MD ဦးအောင်မြတ်စိုး၊ ဒါရိုက်တာ ဒေါ်ဝင့်ဝင့်နွယ်တို့၏သမီး **မငြိမ်းဆုသွယ်(ခ)ဖွေးဖွေး** သည် ၂၀၁၇၊ တက္ကသိုလ်ဝင်စာမေးပွဲ၌ (ခြောက်ဘာသာဂုဏ်ထူး)ဖြင့် အောင်မြင်ကြောင်း သိရှိပါသဖြင့် မိသားစုနှင့်ထပ်တူ အထူးဂုဏ်ယူဝမ်းမြောက်မိပါသည်။

ဦးလှစိုး-ဒေါ်ခင်ထားထားအောင်

တက်ရောင်ခြည် အုတ်-သဲ-ကျောက်

ပြည်ထောင်စုသမ္မတမြန်မာနိုင်ငံတော်အစိုးရ
ကျန်းမာရေးနှင့် အားကစားဝန်ကြီးဌာန
ကျန်းမာရေးလူ့စွမ်းအားအရင်းအမြစ်ဦးစီးဌာန
ဆေးတက္ကသိုလ်၊ တောင်ကြီး
တည်ဆောက်ရေးလုပ်ငန်းဆောင်ရွက်ရန်
အိတ်ဖွင့်တင်ဒါခေါ်ယူခြင်း

၁။ ကျန်းမာရေးနှင့်အားကစားဝန်ကြီးဌာန၊ ကျန်းမာရေးလူ့စွမ်းအားအရင်းအမြစ်ဦးစီးဌာန၊ ဆေးတက္ကသိုလ်၊ တောင်ကြီးတွင် တက္ကသိုလ်အတွင်း ပတ်လမ်းကွန်ကရစ်ခင်းခြင်း၊ (၄၈၀၀'×၁၈'×၆")လုပ်ငန်းဆောင်ရွက်ရန်ရှိပါသဖြင့် မြန်မာနိုင်ငံသားလုပ်ငန်းရှင်များထံမှ အိတ်ဖွင့်တင်ဒါတင်သွင်းရန် ဖိတ်ခေါ်အပ်ပါသည်။

၂။ အိတ်ဖွင့်တင်ဒါပုံစံနှင့် စည်းကမ်းချက်များကို ၂၉-၆-၂၀၁၇ရက်မှစတင်၍ ရောင်းချမည်ဖြစ်ပြီး အိတ်ဖွင့်တင်ဒါများကို ၂၈-၇-၂၀၁၇ရက်၊ ၁၆း၀၀နာရီ နောက်ဆုံးထား၍ တင်သွင်းရန် ဖြစ်ပါသည်။

၃။ တင်ဒါတင်သွင်းလိုသူသည် သက်ဆိုင်ရာလုပ်ငန်းအတွက် သတ်မှတ်ထားသည့် တင်ဒါအာမခံကြေးပေးသွင်းပြီးမှ သတ်မှတ်အိတ်ဖွင့်တင်ဒါပုံစံ တင်သွင်းရမည်။

၄။ အိတ်ဖွင့်တင်ဒါပုံစံရောင်းချမည့် လိပ်စာနှင့် အိတ်ဖွင့်တင်ဒါတင်သွင်းရမည့် လိပ်စာမှာ အောက်ပါအတိုင်း ဖြစ်ပါသည်။

ကျန်းမာရေးနှင့် အားကစားဝန်ကြီးဌာန၊ ကျန်းမာရေးလူ့စွမ်းအား အရင်းအမြစ်ဦးစီးဌာန၊ ဆေးတက္ကသိုလ်၊ တောင်ကြီးရှမ်းပြည်နယ်၊ (တောင်ပိုင်း)၊ တောင်ကြီးမြို့။

၅။ အသေးစိတ်သိရှိလိုသော အချက်များကို ဆေးတက္ကသိုလ်၊ တောင်ကြီး ဖုန်း-၀၈၁-၂၁၃၂၂၁၈သို့ ဆက်သွယ်စုံစမ်းနိုင်ပါသည်။

ဖခင်အမည်မှန်

သန်လျင်မြို့၊ အလက(ကုလားဝဲ)၊ သတ္တမတန်းတွင် ပညာသင်ကြားနေသော မောင်ဟန်ထွန်းစိုးနှင့် ပထမတန်းတွင် ပညာသင်ကြားနေသော မစုစုထွေးတို့၏ ဖခင်အမည်မှန်မှာ ဦးငွေဝင်း[၁၂/သလန(နိုင်)၁၄၂၂၃၀]ဖြစ်ပါကြောင်း။

ဦးငွေဝင်း

Jade

အရည်အသွေးမီ Aluminium ပစ္စည်းများသုံး၍ ပြတင်းပေါက်နှင့် အခန်းဖွဲ့ခြင်းများကို တစ်ပေပတ်လည် ၃၉၅၀ကျပ်နှုန်းဖြင့် စိတ်တိုင်းကျ ဝန်ဆောင်မှု ပေးနေပါသည်။

ဖုန်း-၀၉-၉၆၁၀၀၀၃၆၄

ဝိပဿနာ တရားစခန်းပွဲကြီးသို့ ဖိတ်ကြားအပ်ပါသည်
ရတနာမဥ္ဇူမေ့ရိပ်သာ
ဆဋ္ဌမအကြိမ်မြောက် ဝါတွင်း (၃)လ၊ ရက်(၉၀)
၇-၇-၂၀၁၇ရက် ညနေမှ ၆-၁၀-၂၀၁၇ရက်နံနက်အထိ

ရန်ကုန်မြို့၊ မရမ်းကုန်းမြို့နယ်၊ သမိုင်း(၁)ရပ်ကွက်၊ (၂)လမ်း၊ ရတနာမဥ္ဇူမေ့ရိပ်သာကြီးတွင် လယ်တီမူအနာဂါမ်ဆရာသက်ကြီး တရားရှုနည်းဖြင့် ရတနာမဥ္ဇူမေ့ရိပ်သာ၊ ပဓာနနာယကဆရာတော် လယ်တီကမ္မဋ္ဌာနာစရိယ - အရှင်ဇေယျာနန္ဒ(ပုဂံ)မှ ကြီးမှူး၍ ဆဋ္ဌမအကြိမ်မြောက် ဝါတွင်း(၃)လ၊ ရက်(၉၀) တရားစခန်းပွဲကြီးကို (၁၃၇၉ခုနှစ်၊ ဝါဆိုလဆန်း ၁၄ရက်မှ သီတင်းကျွတ်လပြည့်ကျော် ၁ရက်အထိ) ၇-၇-၂၀၁၇ရက်မှ ၆-၁၀-၂၀၁၇ရက်အထိ ဖွင့်လှစ်ပါမည်။ တရားစခန်းဝင်ရောက်လိုသော ဝါဆိုသံဃာတော်များနှင့် ယောဂီများ မှတ်ပုံတင်ယူဆောင်၍ စာရင်းပေးသွင်းနိုင်ပါသည်။ ၁၃၇၉ခုနှစ်၊ ဝါဆိုလဆန်း ၁၄ရက် ၇-၇-၂၀၁၇ရက် ညနေ ၄နာရီအရောက် မိမိတို့အသုံးအဆောင်၊ ဆေးဝါး၊ အိပ်ရာများယူဆောင်၍ လာရပါမည်။ ယောဂီများ အနည်းဆုံး (၁၀)ရက်တိတိ ဝင်နိုင်ရ ပါမည်။ အကြောင်းညီညွတ်လျှင် ပြန်ဝင်နိုင်ပါသည်။

အရုဏ်ဆွမ်း၊ နေ့ဆွမ်း၊ အချိုပွဲ၊ အအေး၊ ဓမ္မပူဇာ၊ ရေ/မီး လှူဒါန်းလိုပါက

၁။ အရုဏ်ဆွမ်း	- ၃၀၀၀၀ိ/-
၂။ နေ့ဆွမ်း	- ၄၅၀၀၀ိ/-
၃။ အချိုပွဲ	- ၂၀၀၀၀ိ/-
၄။ အအေး	- ၁၀၀၀၀ိ/-
၅။ ဓမ္မပူဇာ	- ၁၀၀၀၀ိ/-
၆။ ရေ/မီး	- ၅၀၀၀ိ/-
၇။ တစ်နေ့တာ	- ၁၂၀၀၀၀ိ/-

(မှတ်ချက်။ ။တတ်စွမ်းသမျှ နှစ်သက်ရာလှူဒါန်းနိုင်ပါသည်။)

ရတနာမဥ္ဇူမေ့ရိပ်သာအကျိုးတော်ဆောင်အဖွဲ့

သမိုင်း(၁)ရပ်ကွက်၊ (၂)လမ်း၊ မရမ်းကုန်းမြို့နယ်။

ဆက်သွယ်ရန်-

ဆရာတော်-၀၉ ၅၁၉၇၀၂၇၊ ၀၉ ၇၉၃၉၅၇၃၉၂

အကျိုးတော်ဆောင်အဖွဲ့- ၀၉ ၄၉၂၄၅၇၉၉၊ ၀၁ ၉၆၆၃၈၀၂၊ ၀၉ ၇၈၅၀၃၈၄၂၈

ကွမ်းခြံကုန်းမြို့နယ်အသင်း(ရန်ကုန်)ဝါဆိုသင်္ကန်းကပ်လှူပွဲ
ဖိတ်ကြားလွှာ

ကွမ်းခြံကုန်းမြို့နယ်အသင်း(ရန်ကုန်)၏ (၁၇)ကြိမ်မြောက် ဝါဆိုသင်္ကန်းကပ်လှူပူဇော်ပွဲနှင့် ဘွဲ့တံဆိပ်တော်ရ ဆရာတော်(၂)ပါးတို့အား ဂုဏ်ပြုပူဇော်ပွဲကို ၁၆-၇-၂၀၁၇ရက် (တနင်္ဂနွေနေ့) နံနက် ၉နာရီတွင် ကွမ်းခြံကုန်းမြို့ မဟာတိလောက မှန်ကူကြေးသွန်းဘုရားကြီး တန်ဆောင်းတွင် ကျင်းပပြုလုပ်မည်ဖြစ်ပါ၍ အသင်းသူ/အသင်းသားများ စုံစုံညီညီကြွရောက်နိုင်ပါရန်နှင့် လှူဒါန်းလိုသူများ ဦးစိုးညွန့်(နာယက) ဖုန်း-၅၄၁၆၈၆၊ ဦးကျော်ခိုင်(ဥက္ကဋ္ဌ) ဖုန်း-၂၄၆၁၄၀၊ ၂၄၆၁၄၂၊ ဦးစိန်မြင့်(ဒု-ဥက္ကဋ္ဌ) ဖုန်း-၀၉-၇၃၁၉၁၈၅၁၊ ဦးစန်းအောင်(အတွင်းရေးမှူး) ဖုန်း-၀၉-၄၄၃၀၃၂၆၀၈၊ ၀၉-၄၅၆၃၆၄၃၅၀၊ ဦးမောင်မောင်မြင့်(ဘဏ္ဍာရေးမှူး)ဖုန်း-၀၉-၄၃၀၉၆၂၈၅၊ ဒေါ်ခင်သန်းလွင်(အမှုဆောင်) ဖုန်း-၃၉၈၂၀၀ တို့ထံသို့ ဆက်သွယ် လှူဒါန်းနိုင်ပါသည်။ လိုက်ပါလိုသူများအတွက် မော်တော်ယာဉ်များ စီစဉ်ထားရာ ၎င်းနေ့နံနက် ၆း၀၀နာရီတွင် မြို့တော်ခန်းမရှေ့နှင့် ၆း၃၀နာရီ တွင် သမိုင်းလမ်းဆုံ City Mart ရှေ့မှ စတင်ထွက်ခွာပါမည်။

အမှုဆောင်အဖွဲ့

မြန်မာနိုင်ငံလက်မှတ်ရပြည်သူ့စာရင်းကိုင်များအသင်း(MICPA)၏ CPD ဟောပြောပွဲ

မြန်မာနိုင်ငံလက်မှတ်ရပြည်သူ့စာရင်းကိုင်များအသင်း(MICPA)၏ CPD ဟောပြောပွဲကို MICPA မှ Vice-Chairman Dr.Tin Latt နှင့် Mr.Taruni Ramamurthi, Country Manager, Myanmar Oracle Applications တို့က " Need for Transfomation in Myanmar, and why CPAs need to adapt to change" ခေါင်းစဉ်ဖြင့် ၂၀၁၇ခုနှစ်၊ ဇူလိုင်လ ၉ရက် (တနင်္ဂနွေနေ့)တွင် နံနက် ၈နာရီမှ မွန်းတည့် ၁၂း၀၀နာရီထိ ပြည်ထောင်စုစာရင်းစစ်ချုပ်ရုံး၊ ရန်ကုန်သင်တန်းကျောင်းရှိ ဟောပြောပွဲခန်းမတွင် ဟောပြောဆွေးနွေးပေးမည်ဖြစ်ပါသည်။ အဆိုပါ ဟောပြောပွဲသို့ စိတ်ပါဝင်စားသူ မည်သူမဆို မှတ်ပုံတင်ကြေး ပေးသွင်း၍ တက်ရောက်နိုင်ပြီး လက်မှတ်ရပြည်သူ့စာရင်းကိုင်များအနေဖြင့် CPD နာရီထောက်ခံချက် (၄)နာရီရရှိမည်ဖြစ်ပါသည်။ အဆိုပါဟောပြောပွဲသို့ တက်ရောက်လိုသူများအနေဖြင့် ဟောပြောပွဲရက်မတိုင်မီ ရုံးချိန်အတွင်း ၇-၇-၂၀၁၇ရက် (သောကြာနေ့) နောက်ဆုံးထားပြီး ပြည်ထောင်စုစာရင်းစစ်ချုပ်ရုံး၊ ရန်ကုန်သင်တန်းကျောင်း၊ အလုံမြို့နယ်၊ သခင်မြပန်းခြံလမ်း၊ အမှတ်-၁/၁၉၊ ပထမထပ်ရှိ အသင်းရုံးခန်းသို့လာရောက်ပြီး မှတ်ပုံတင်ကြေး ပေးသွင်း၍ တက်ရောက်နိုင်ပါကြောင်းနှင့် နယ်မှ လာရောက်မည့်သူများ အနေဖြင့် အသင်းရုံးခန်းသို့ ကြိုတင်ဆက်သွယ်စာရင်းပေးသွင်းနိုင်ကြောင်း၊ **ဟောပြောပွဲ ကျင်းပသည့်ရက်တွင် မှတ်ပုံတင်ကြေးပေးသွင်း၍ တက်ရောက်ခြင်းကို (လုံး၀)လက်ခံမည် မဟုတ်ကြောင်း၊** အသေးစိတ်သိရှိလိုပါက တယ်လီဖုန်းနံပါတ်-၀၉-၃၁၇၁၈၁၄၉သို့ ရုံးချိန်အတွင်း ဆက်သွယ် စုံစမ်းမေးမြန်းနိုင်ပါသည်။

တိုက်ခန်းရောင်းမည်

သယ်္ဃန်းကျွန်း၊ မွန်တန်းလျားလမ်း၊ ပေ(၁၂×၅၀)၊ မြေညီထပ်။

သိန်း(210)ညှိနှိုင်း

ဖုန်း-၀၉-၉၇၉၅၃၈၅၄၈၊ ၀၉-၄၅၀၀၄၇၅၆၉

သင့်သွေးဖြင့် အသက်ကယ်ပါ

(၂၆)ကြိမ်မြောက် ဝါဆိုသင်္ကန်းကပ်လှူပူဇော်ပွဲ
ကလျာဏာရာမကျောင်းတိုက်၊ ရွှေကျင်ကျောင်းသစ် (ထားဝယ်ကျောင်းတိုက်)

စုပေါင်းဝါဆိုသင်္ကန်းကပ်လှူပူဇော်ပွဲကို ရန်ကုန်မြို့၊ ဗဟန်းမြို့နယ်၊ ရေတာရှည်ရပ်ကွက်၊ ရေတာရှည်လမ်းသစ်၊ ကလျာဏာရာမကျောင်းတိုက်၊ ရွှေကျင်ကျောင်းသစ် (ထားဝယ်ကျောင်းတိုက်)၌ (၁၃၇၉ခုနှစ်၊ ဝါဆိုလဆန်း ၉ရက်)၊ ၂-၇-၂၀၁၇ရက် (တနင်္ဂနွေနေ့) နံနက် ၉နာရီတွင် ကျင်းပပြုလုပ်မည်ဖြစ်ပါသောကြောင့် တပည့်ဒါယကာ-ဒါယိကာမများနှင့် ဓမ္မမိတ်ဆွေ သူတော်ကောင်းအပေါင်းတို့ ကုသိုလ်ပွားနိုင်ရန် အသိပေးနှိုးဆော်အပ်ပါသည်။

တပည့်ဒါယကာ-ဒါယိကာမများ
ရွှေကျင်ကျောင်းသစ်
ဖုန်း-၀၉၄၃၁၉၉၉၃၇

ဖိတ်ကြားခြင်း

မေမြို့ ဗိုလ်သင်တန်းကျောင်း အပတ်စဉ်(၉)သို့ တက်ရောက်ခဲ့သည့် သင်တန်းသားအရာရှိနှင့် မိသားစုတို့၏ (၂၆)ကြိမ်မြောက် ဝါဆိုသင်္ကန်းကပ်လှူပွဲနှင့် အာစရိယပူဇော်ပွဲကို ယခု၂၀၁၇ခုနှစ်၊ ဇူလိုင်လ ၁၁ရက်၊ (အင်္ဂါနေ့) နံနက် ၉နာရီတွင် ရန်ကုန်မြို့၊ အမှတ်(၂၀)၊ ကမ္ဘာအေးဘုရားလမ်း၊ နှင်းဆီကုန်းဘိုးဘွားရိပ်သာ၊ ဗဟန်း၌ ကျင်းပမည်ဖြစ်၍ ဖိတ်ကြားလွှာကို စာတိုက်မှ ပေးပို့ပြီးဖြစ်ပါသည်။ အကြောင်းကြောင်းကြောင့် ဖိတ်စာမရခဲ့ပါလျှင်လည်း မပျက်မကွက် မိသားစုနှင့် အတူတကွ တက်ရောက်ဖို့ သတင်းစာမှ တစ်ဆင့် ဖိတ်ကြားအပ်ပါသည်။

ကျင်းပရေးအဖွဲ့
ဆက်သွယ်ရန်-ဗိုလ်မှူးစိုးမင်း-ဖုန်း-၀၉-၇၉၉၂၅၆၇၉၁

စေတနာဝန်ခံ

အဆင့်မြင့်ဘုရားဖူး...
ဝါဆိုသင်္ကန်းကပ်လှူပွဲ
7-7-2017
Ph: 09 260006889, 09 451301117

ရောင်းမည်။

09-965117327, 09-785117327

မူလကမ္ဘာအေးကျောင်း မိုးကုတ်ရိပ်သာ တရားစခန်းပွဲနှင့် ဝါဆိုသင်္ကန်းဆက်ကပ်လှူဒါန်းပွဲ ဖိတ်ကြားလွှာ

ရန်ကုန်မြို့၊ ဗဟန်းမြို့နယ်၊ ရွှေတိဂုံဘုရားမြောက်ဘက်မုခ်အနီး မူလကမ္ဘာအေးကျောင်း၊ မိုးကုတ်ရိပ်သာတွင် ကမ္မဋ္ဌာနာစရိယဆရာတော် ဦးဝိမလ (ဓမ္မာစရိယ)၊ အရှင်မာဃိန္ဒ(ဓမ္မာစရိယ)ဆရာတော်များမှ ၅-၇-၂၀၁၇ရက်မှ ၉-၇-၂၀၁၇ရက်ထိ မွန်းလွဲ ၁၂း၃၀နာရီမှ ညနေ ၄း၃၀နာရီထိ မိုးကုတ်ဆရာတော်ကြီး၏ ဥပနိဿယအတိုင်း ပဋိစ္စသမုပ္ပါဒ်တရားနှင့် သစ္စာ(၄)ပါး တရားတော်မြတ်ကို ဟောကြားမည်ဖြစ်ပါ၍ ဓမ္မမိတ်ဆွေ ယောဂီသူတော်စင်တို့အား နိဗ္ဗာန်အကျိုးမျှော်၍ လေးမြတ်စွာ ဖိတ်ကြားအပ်ပါသည်။ (ဝါဆိုလပြည့်ကျော် ၁ရက်) ၉-၇-၂၀၁၇ရက် (တနင်္ဂနွေနေ့) နံနက် ၉း၃၀နာရီတွင် သံဃာတော် (၂၇)ပါးတို့အား စုပေါင်းဝါဆိုသင်္ကန်း ဆက်ကပ်လှူဒါန်းပွဲသို့ ကြွရောက်ကြပါရန် လေးမြတ်စွာ ဖိတ်ကြားအပ်ပါသည်။

အကျိုးတော်ဆောင်အဖွဲ့
ဖုန်း-၀၉-၄၅၀၀၀၇၀၆၀၊ ၀၉-၄၉၂၇၆၈၇၁၊ ၀၁-၃၈၂၂၈၆

အုပ်(၂၀)မြောက်အသစ်နှင့် ထွက်ရှိပြီးစာအုပ်များအားလုံးရပါပြီ။

ညမပတ်ရ

တာတေ နတ်နဂါးသင်း

ထွက်ပြီ

ဖြန့်ချိရေး – အရှေ့ဘက်ကောင်းကင်
၀၉ ၄၂၁၀၅၆၃၅၄၊ ၀၉ ၄၂၀၄၁၀၇၃

မင်္ဂလာပါ

အိမ်ပြောင်း၊ အိမ်ရွှေ့လုပ်ငန်း
မြို့တွင်း / နယ်ဝေးများအတွက်
ဈေးနှုန်းချိုသာစွာဖြင့်
Box ကားများဖြင့်
အလုပ်သမားစီစဉ်ပေးသည်။
09-450042704
09-250095116
09-420096296

မဟာရန်ကုန်

အိမ်ပြောင်း / အိမ်ရွှေ့လုပ်ငန်း
မြို့တွင်း / နယ်ဝေး
Ph: 09-444811126
09-444811127
09-73032439

YCTC Business Institute

International Qualifications Network (IQN),UK မှ
အသိအမှတ်ပြုချီးမြှင့်သည့် Single Subject Diploma သင်တန်းများ

ထူးချွန်ကျောင်းသား/သူများအတွက် Exam Fees ကင်းလွတ်ခွင့်ရရှိနိုင်မည့်အခွင့်အရေး

Diploma in Human Resource Management
(Saturday Only (4 Months))
U Aung Kyaw Soe
B.com (Q)., M.com.,
(1:00 PM to 4:00 PM)
(July 22nd စမည်။)

Diploma in Marketing
(Saturday Only (4 Months))
Daw Nyein Nyein Hlaing
B.Com (Hons)., M.Com
(4:30 PM to 7:30 PM)
(July 22nd စမည်။)

No.24, Yaw Min Gyi Street, Dagon Tsp, Yangon. Tel: (01) 393076, (09) 420 118 100, (09) 250 640 429

မိဘမေတ္တာ

အိမ်ပြောင်း၊ အိမ်ရွှေ့ ဝန်ဆောင်မှုလုပ်ငန်း
မြို့တွင်း / နယ်ဝေး
09-250937816
09-454899971

ရွှေမြင့်မိုရ်

အိမ်ပြောင်း / အိမ်ရွှေ့လုပ်ငန်း
မြို့တွင်း / နယ်ဝေး
ဝန်ဆောင်မှုပေးပါသည်။
Ph:09-450093119
09-263119919
09-777565619

'အရွယ်ရောက်သူတိုင်းယာဉ်မောင်းတတ်ရမည်'

ALL ADULTS MUST BE ABLE TO DRIVE
နယူးအာရှ (NEW ASIA) အပတ်စဉ်(၂၂)
အခြေခံယာဉ်မောင်းနှင့်ကားပြုပြင်ထိန်းသိမ်းသင်တန်းကျောင်း

Ph- 09 43198384, 09 43171697, 09 43157424, 09 43198381
Ph-09 43144310, 09 260736397, 09 795743297
Ph-09 31339152, 09 261436057, 09 420138573

Mingalar Cinemas

www.facebook.com/mingalarcinemas
Mingalar Cinemas facebook

သမ္မတ | သွင် | မင်္ဂလာ | မင်္ဂလာ | နေပြည်တော် | ရွှေဆောင် | မင်္ဂလာစံပြ
Top Royal | မင်္ဂလာဝဇီရာ | မင်္ဂလာ | ဝင်းလိုက် | မြိုမ | မင်္ဂလာ ဒိုင်းမွန်း | မင်္ဂလာ မန်းနေပြည်တော်
မင်္ဂလာထွန်းသီရိ | မင်္ဂလာ | NEW 3D Cinema | မင်္ဂလာစံပြ(မကွေး)

၃၀.၆.၂၀၁၇ နေ့မှ ပြသမည့်ဇာတ်ကားသစ်များ

ကာဠိယ

ရန်ကုန် - သမ္မတ၊ သွင်၊ မင်္ဂလာ(၁)၊ မင်္ဂလာစံပြ
TOP ROYAL ၊ မင်္ဂလာ(ဂမုန်းပွင့်)
မန္တလေး - ဝင်းလိုက်၊ မြိုမ၊ မန်းနေပြည်တော်
မြစ်ကြီးနား - မင်္ဂလာထွန်းသီရိ
ပဲခူး - မင်္ဂလာ Icon
မကွေး - မင်္ဂလာစံပြ
တောင်ကြီး - NEW 3D CINEMA

TRANSFORMERS THE LAST KNIGHT (3D)

ရန်ကုန် - နေပြည်တော်၊ ရွှေဆောင်၊ မင်္ဂလာစံပြ
မင်္ဂလာ(၂)၊ မင်္ဂလာ(၂)၊ မင်္ဂလာ(ဂမုန်းပွင့်)
မန္တလေး - မင်္ဂလာ ဒိုင်းမွန်း

THE MUMMY (3D)

ရန်ကုန် - နေပြည်တော်၊ မင်္ဂလာ(ဂမုန်းပွင့်)
မန္တလေး - မင်္ဂလာ ဒိုင်းမွန်း

သူငယ်

ရန်ကုန် - ရွှေဆောင်၊ မင်္ဂလာစံပြ၊ မင်္ဂလာ(ဂမုန်းပွင့်)
မန္တလေး - မင်္ဂလာ ဒိုင်းမွန်း
မြစ်ကြီးနား - မင်္ဂလာထွန်းသီရိ
ပဲခူး - မင်္ဂလာ Icon
မကွေး - မင်္ဂလာစံပြ
တောင်ကြီး - NEW 3D CINEMA

TUBELIGHT

ရန်ကုန် - နေပြည်တော်၊ ရွှေဆောင်
မန္တလေး - မင်္ဂလာ ဒိုင်းမွန်း
ပဲခူး - မင်္ဂလာ Icon

ဝိညာဉ်တခြေး

ရန်ကုန် - မင်္ဂလာဝဇီရာ(လှိုင်သာယာ)

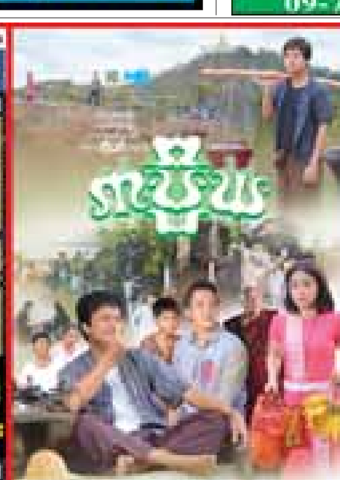

နေပြည်တော်စည်ပင်သာယာရေးကော်မတီ၏ ဘီလပ်မြေစက်ရုံ(နေပြည်တော်)အား နှစ်ရှည်ငှားရမ်းခြင်းဆောင်ရွက်နိုင်ရေးအတွက် စိတ်ပါဝင်စားသူများအား ဖိတ်ခေါ်ခြင်း (Expression of Interest)

နေပြည်တော်စည်ပင်သာယာရေးကော်မတီ၏ ဘီလပ်မြေစက်ရုံ(နေပြည်တော်)အား ပြည်တွင်း/ပြည်ပ ပုဂ္ဂလိကလုပ်ငန်းရှင်များသို့ နှစ်ရှည်ငှားရမ်းခြင်း (Leasing) ဆောင်ရွက်သွားရန် အစီအစဉ်ရှိပါသည်။

ပထမအဆင့်အနေဖြင့် စိတ်ဝင်စားသည့်လုပ်ငန်းရှင်ကုမ္ပဏီများသည် စိတ်ဝင်စားမှုဖော်ပြခြင်းလျှောက်လွှာ (Expression Of Interest-EOI)အား ဥက္ကဋ္ဌ၊ တင်ဒါကော်မတီ၊ နေပြည်တော်စည်ပင်သာယာရေးကော်မတီ၊ မြို့တော်ခန်းမ၊ နေပြည်တော်သို့လိပ်မူ၍ ၂၀၁၇ ခုနှစ်၊ စက်တင်ဘာလ ၁ ရက် ညနေ ၁၆:၀၀ နာရီ (မြန်မာစံတော်ချိန်) အရောက် နောက်ဆုံးထား ပေးပို့ရမည်ဖြစ်ပါသည်။ စိတ်ဝင်စားမှု ဖော်ပြခြင်းလျှောက်လွှာ (Expression Of Interest-EOI)ပုံစံနှင့် လမ်းညွှန်ချက်များအား ဘီလပ်မြေစက်ရုံ (နေပြည်တော်) အရောင်းဌာနခွဲ၊ မြို့တော်ခန်းမ၊ နေပြည်တော်၊ ဖုန်း-၀၆၇-၄၃၂၃၁၂ တွင် ဆက်သွယ်ရယူနိုင်ပြီး လာရောက်ထုတ်ယူစဉ် မိမိတို့၏ကုမ္ပဏီဆိုင်ရာ အထောက်အထားများ ယူဆောင်ပြသလျက် အထက်ပါလိပ်စာတွင် ၄-၇-၂၀၁၇ ရက်မှစ၍ လာရောက်ထုတ်ယူနိုင်ပါသည်။

ကုမ္ပဏီဆိုင်ရာအထောက်အထားများ

၁။ သက်တမ်းရှိကုမ္ပဏီ မှတ်ပုံတင်လက်မှတ်
၂။ ကုမ္ပဏီအသင်းဖွဲ့ မှတ်တမ်း/စည်းမျဉ်း
၃။ နည်းပညာပူးပေါင်းဆောင်ရွက်မည့် နိုင်ငံခြားကုမ္ပဏီ
(အသေးစိတ်သိရှိလိုပါက ဖုန်း-၀၆၇-၄၃၂၃၁၂၊ ၀၉-၅၁၁၀၃၃၁)

တင်ဒါကော်မတီ
နေပြည်တော်စည်ပင်သာယာရေးကော်မတီ

ပြည်ထောင်စုသမ္မတမြန်မာနိုင်ငံတော်အစိုးရ သယံဇာတနှင့် သဘာဝပတ်ဝန်းကျင်ထိန်းသိမ်းရေးဝန်ကြီးဌာန မြန်မာ့ကျောက်မျက်ရတနာပြပွဲဗဟိုကော်မတီ
သတင်းကြေညာချက်
၁၃၇၉ ခုနှစ်၊ ဝါဆိုလဆန်း ၇ ရက်
၂၀၁၇ ခုနှစ်၊ ဇွန်လ ၃၀ ရက်

၁။ သယံဇာတနှင့်သဘာဝပတ်ဝန်းကျင် ထိန်းသိမ်းရေးဝန်ကြီးဌာန၏ ကြီးကြပ်မှုဖြင့် မြန်မာ့ကျောက်မျက်ရတနာပြပွဲဗဟိုကော်မတီသည် ၂၀၁၇ ခုနှစ်၊ (၅၄) ကြိမ်မြောက် မြန်မာ့ကျောက်မျက်ရတနာပြပွဲကို နေပြည်တော်၊ မဏိရတနာကျောက်စိမ်းခန်းမတွင် ဩဂုတ်လ ၂ ရက်မှ ၁၁ ရက်အထိ ကျင်းပပြုလုပ်မည်ဖြစ်ပါသည်။

၂။ ရတနာပြပွဲတွင် တင်ပြရောင်းချမည့် ကျောက်စိမ်း၊ ကျောက်မျက် အတွဲများကို **၂၀၁၇ ခုနှစ်၊ ဇွန်လ ၂၂ ရက်မှ ဇူလိုင်လ ၁၇ ရက်အထိ** စစ်ဆေးလက်ခံခြင်း၊ အခြေခံရောင်းဈေး၊ ညှိနှိုင်းသတ်မှတ်ခြင်း၊ ပြပွဲကျင်းပမည့်နေရာသို့ ပြောင်းရွှေ့ခင်းကျင်းခြင်းများ ဆောင်ရွက်ပေးမည်ဖြစ်ပါသည်။

၃။ ကျောက်မျက်ရတနာပြပွဲသို့ **ခွင့်ပြုမိန့်**ရယူ၍ ကျောက်မျက်ရတနာများ တူးဖော်ထုတ်လုပ်ခြင်းလုပ်ငန်း ဆောင်ရွက်လျက်ရှိသည့် နိုင်ငံသားကျောက်မျက်ရတနာလုပ်ငန်းရှင်များ၊ **လိုင်စင်**ရယူ၍ ကျောက်မျက်ရတနာ အချောထည်ထုတ်လုပ်ခြင်း၊ ရောင်းချခြင်း၊ ဝယ်ယူခြင်း လုပ်ငန်းများဆောင်ရွက်လျက်ရှိသည့် နိုင်ငံသား ကျောက်မျက်ရတနာလုပ်ငန်းရှင်များ၊ **မြန်မာနိုင်ငံကျောက်မျက်ရတနာလုပ်ငန်းရှင်များအသင်းဝင်၊ နိုင်ငံသားများ**ကို သတ်မှတ်ချက်များနှင့်အညီ ရတနာပြပွဲသို့ **တက်ရောက်ခွင့်ပြုမည်ဖြစ်ပြီး** မြန်မာ့ကျောက်မျက်ရတနာဥပဒေ၊ နည်းဥပဒေများနှင့်အညီ ခွင့်ပြုမိန့်နှင့် လိုင်စင်ရယူထားသူများကို ဝယ်ယူခွင့်ပြုမည်ဖြစ်ပါသည်။

၄။ **ကျောက်မျက်ရတနာပြပွဲသို့ တက်ရောက်ဝယ်ယူလိုသော နိုင်ငံသားရတနာကုန်သည်များသည် သတ်မှတ်ထားသည့် အာမခံစပေါ်ငွေနှင့် ဝင်ကြေးငွေများ ပေးသွင်းရမည်ဖြစ်ပါသည်။**

၅။ **၂၀၁၇ခုနှစ်၊ ဇူလိုင်လ ၁၁ ရက်မှ ၁၈ ရက်အထိ ရန်ကုန်မြို့၊ မန္တလေးမြို့၊ မိုးကုတ်မြို့**တို့တွင် စီမံရေးရာလုပ်ငန်းကော်မတီရုံးခွဲများ ဖွင့်လှစ်ပြီး သက်ဆိုင်ရာမြို့နယ်များရှိ ကျောက်မျက်ရတနာလုပ်ငန်းရှင်များအသင်းနှင့် ပူးပေါင်း၍ **ပြည်တွင်းရတနာကုန်သည်များကို ပြပွဲတက်ရောက်ဝယ်ယူခွင့်ဆိုင်ရာ ကိစ္စရပ်များ** ဆောင်ရွက်ပေးမည် ဖြစ်ပါသည်။

၆။ ၂၀၁၇ ခုနှစ်၊ ဇူလိုင်လ ၂၀ ရက်မှ စတင်၍ မြန်မာ့ကျောက်မျက်ရတနာရောင်းဝယ်ရေးလုပ်ငန်း၊ ရုံးချုပ်(နေပြည်တော်)တွင် ဖွင့်လှစ်ထားသော စီမံရေးရာလုပ်ငန်းကော်မတီရုံးတွင် **ပြည်တွင်း၊ ပြည်ပရတနာကုန်သည်များကို ပြပွဲတက်ရောက်ဝယ်ယူခွင့်ဆိုင်ရာကိစ္စရပ်များ** ဆောင်ရွက်ပေးမည် ဖြစ်ပါသည်။

၇။ **၂၀၁၇ခုနှစ်၊ ဇူလိုင်လ ၁၁ ရက်မှစတင်၍** ပြည်တွင်း၊ ပြည်ပရတနာကုန်သည်များ ပြပွဲဝင်ခွင့်မှတ်ပုံတင်ခြင်းလုပ်ငန်းများ ပိုမိုအဆင်ပြေစေရေးအတွက် ပြပွဲဝင်ခွင့်ပုံစံများကို **www.mining.gov.mm နှင့် www.mge.gov.mm**တို့မှတစ်ဆင့် **Download** ရယူ၍ ကြိုတင်ဖြည့်စွက် မှတ်ပုံတင်နိုင်ပါသည်။ On-line မှတစ်ဆင့်လျှောက်ထားလိုပါက မြန်မာ့ကျောက်မျက်ရတနာရောင်းဝယ်ရေးလုပ်ငန်း၊ **Website www.mge.gov.mm, On-line Pre-Registration System** တွင် ကြိုတင်မှတ်ပုံတင်၍ ပြပွဲတက်ရောက်ခွင့်ကိစ္စရပ်များ ဆောင်ရွက်နိုင်ပါသည်။

၈။ ၂၀၁၇ ခုနှစ်၊ (၅၄)ကြိမ်မြောက် မြန်မာ့ကျောက်မျက်ရတနာပြပွဲနှင့် ပတ်သက်၍ အသေးစိတ်သိရှိလိုပါက မြန်မာ့ကျောက်မျက်ရတနာပြပွဲ ဗဟိုကော်မတီ၊ မြန်မာ့ကျောက်မျက်ရတနာရောင်းဝယ်ရေးလုပ်ငန်းရုံးချုပ်(နေပြည်တော်)၊ မြန်မာ့ကျောက်မျက်ရတနာပြတိုက်(ရန်ကုန်)၊ ကျောက်စိမ်း တူးဖော်ရေးဌာန(လုံးခင်း)၊ ကျောက်မျက်တူးဖော်ရေးဌာန (မန္တလေး၊ မိုးကုတ်၊ မိုင်းရှူး)နှင့် မြစ်ကြီးနားမြို့၊ ခန္တီးမြို့၊ မိုးညှင်းမြို့များတွင် အခြေပြုသည့် ကျောက်စိမ်းတူးဖော်ရေးဌာန(စခန်းရုံး)များတွင် ဆက်သွယ်စုံစမ်းနိုင်ကြောင်း အသိပေးကြေညာအပ်ပါသည်။

မြန်မာ့ကျောက်မျက်ရတနာပြပွဲဗဟိုကော်မတီ

ကျောင်းတင်ပွဲအလှူ့မင်္ဂလာဖိတ်ကြားလွှာ

မိဘဘိုးဘွားဆွေမျိုးများကိုအမှူးထား၍ ဘုရားဒါယကာ- ကျောင်းဒါယကာ- ရဟန်းဒါယကာ- ရဟန်းအမများ ဖြစ်ကြသော
(ဦးမောင်ချစ်-ဒေါ်ခင်မြ၊ ဦးထွန်းမြင့်-ဒေါ်ခင်နွဲ့၊ ဦးညီပု-ဒေါ်မယ်ရင်)တို့၏မြေး၊ ခမည်းတော် ဦးချစ်ဆွေ-မယ်တော်ဒေါ်မြသွေး ဇလွန်မြို့တို့၏သား၊ ဆရာတော်ဦးဇောတိက၊ ဆရာတော် ဒေါက်တာ စန္ဒာဝရာဘိဝံသ-ကျိုက်ကလော့တို့၏သားတပည့်၊ သန်လျင်မြို့၊ အောင်ချမ်းသာရပ်ကွက် စန္ဒဂုဏ်ရည်ကျောင်း(ပုဂ္ဂလိက) စတင်တည်ထောင်သူ ဆရာတော်(ဦးစန္ဒသူရိယ)အားရည်စူး၍ (ပုဂ္ဂလိက)အလှူရှင် ကျန်ရစ်သူမိသားစုမှ နိဗ္ဗာန်ကိုရည်ရွယ်၍ အတူတကွ ရရှိပါစေခြင်း အကျိုးငှာ နောင်တော် ဦးဇောတိက၊ ညီတော် ဒေါက်တာ စန္ဒာဝရာဘိဝံသတို့အား လွှဲပြောင်းအပ်နှံလှူဒါန်းသည့် ကျောင်းတင်ပွဲ အလှူတော်မင်္ဂလာ
(၁၃၇၉ ခုနှစ် ဝါဆိုလဆန်း ၈ ရက်) ၁-၇-၂၀၁၇ ရက်

အချိန် - **နံနက် ၇:၀၀နာရီမှ ၁၀:၀၀ထိ**
နေရာ - **စန္ဒဂုဏ်ရည်ကျောင်း (အောင်ချမ်းသာရပ်ကွက်)၊ သန်လျင်မြို့။**
လေးစားစွာဖိတ်ကြားအပ်ပါသည်။

နတ်လူသာဓုခေါ်စေသော်----

ပို့ဆောင်ရေးနှင့် ဆက်သွယ်ရေးဝန်ကြီးဌာန
မြန်မာ့မီးရထား
အိတ်ဖွင့်တင်ဒါ (Open Tender) ခေါ်ယူခြင်း

၁။ အောက်ပါ လုပ်ငန်းများကို မြန်မာကျပ်ငွေဖြင့် ဆောင်ရွက် လိုပါသည်-

စဉ်	တင်ဒါအမှတ်	လုပ်ငန်းအမျိုးအမည်
၁	၃၃/မမ/(CTM)	ရန်ကုန်ဘူတာကြီးနှင့်မန္တလေးဘူတာကြီးတို့တွင် သန့်ရှင်းရေးလုပ်ငန်းများ ဆောင်ရွက်ရန်

တင်ဒါပိတ်မည့် နေ့/အချိန် - ၁၃.၇.၂၀၁၇ (ကြာသပတေးနေ့)(၁၄ : ၃၀)နာရီ

၂။ တင်ဒါပုံစံများ ကို အောက်ဖော်ပြပါ ဌာန တွင် (၂၉.၆.၂၀၁၇) ရက်နေ့မှစ၍ ရုံးချိန် အတွင်း ဝယ်ယူနိုင် ကြောင်းနှင့်အသေးစိတ်သိရှိလိုပါက ၎င်းဌာနသို့ မေးမြန်းနိုင်ပါသည်။

ဆောက်ပုံဌာန၊ မြန်မာ့မီးရထား၊ ကုန်သည်လမ်းနှင့် ၅၁ လမ်းထိပ် ဗိုလ်တထောင်မြို့နယ်၊ ရန်ကုန်မြို့၊ ဖုန်း-294352, 291994

ပျောက်ဆုံးကြောင်း

ကျွန်တော် ဦးသိန်းလွင်[၁၂/ကမတ(နိုင်)၀၂၇၄၅၂]၏ Inland CDC စာအုပ်မှာ ပျောက်ဆုံးသွားပါသဖြင့် တွေ့ရှိပါက အကြောင်းကြားပေးပါရန်။
ဖုန်း - ၀၉ ၄၅၁၂၁၁၁၁၀

ဖခင်အမည်မှန်

သန်လျင်မြို့၊ အလက(ကုလားဝဲ)၊ သတ္တမတန်းတွင် ပညာသင်ကြားနေသော မောင်သီဟအောင်နှင့် KG တန်းတွင် ပညာသင်ကြားနေသော မဝါဝါမိုးမြင့်တို့၏ ဖခင်အမည်မှန်မှာ ဦးအောင်ကြီး[၁၂/သလန(နိုင်)၀၈၆၃၄၃]ဖြစ်ပါကြောင်း။

ဦးအောင်ကြီး

ပြည်ထောင်စုသမ္မတမြန်မာနိုင်ငံတော် ကျန်းမာရေးနှင့် အားကစားဝန်ကြီးဌာန ကုသရေးဦးစီးဌာန နေပြည်တော်ကလေးရောဂါအထူးကုဆေးရုံကြီး
အိတ်ဖွင့်တင်ဒါခေါ်ယူခြင်း

၁။ ကုသရေးဦးစီးဌာန၊ နေပြည်တော်ရှိ ကလေးရောဂါအထူးကုဆေးရုံကြီးတွင် တက်ရောက်ကုသလျက်ရှိသော လူနာများအား ကုသပေးရန်လိုအပ်သော FDA အသိအမှတ်ပြုဆေးဝါးများကို မြန်မာကျပ်ငွေဖြင့် ဝယ်ယူမည်ဖြစ်ပါသည်။

၂။ တင်ဒါပုံစံရောင်းချမည့်ရက် - ၃-၇-၂၀၁၇ ရက် (တနင်္လာနေ့) နံနက် ၉:၀၀နာရီ
တင်ဒါပိတ်မည့်ရက် - ၃၁-၇-၂၀၁၇ ရက် (တနင်္လာနေ့) ညနေ ၄:၀၀နာရီ

၃။ တင်ဒါပုံစံနှင့် အသေးစိတ်အချက်အလက်များကို အောက်ဖော်ပြပါလိပ်စာတွင် လာရောက်ဝယ်ယူစုံစမ်းနိုင်ပါသည်။

ကလေးရောဂါအထူးကုဆေးရုံကြီး၊ ဆေးရုံအုပ်ကြီး၊ ဥတ္တရသီရိမြို့နယ်၊ နေပြည်တော်။

ဆက်သွယ်ရန်ဖုန်းနံပါတ်များ-၀၆၇-၄၁၇၀၃၂၊ ၀၉-၄၃၂၀၅၅၅၅

ပညာရေးဝန်ကြီးဌာန
နည်းပညာ၊ သက်မွေးပညာနှင့် လေ့ကျင့်ရေးဦးစီးဌာန
အိတ်ဖွင့်တင်ဒါခေါ်ယူခြင်း

၁။ ပညာရေးဝန်ကြီးဌာန၊ နည်းပညာ၊ သက်မွေးပညာနှင့် လေ့ကျင့်ရေးဦးစီးဌာနမှ ၂၀၁၇-၂၀၁၈ခု ဘဏ္ဍာရေးနှစ်အတွင်း အောက်ဖော်ပြပါအတိုင်း တည်ဆောက်ရေးလုပ်ငန်းများ ဆောင်ရွက်မည်ဖြစ်ပါသဖြင့် အိတ်ဖွင့်တင်ဒါများ တင်သွင်းကြပါရန် ဖိတ်ခေါ်ပါသည်-

(က)အစိုးရနည်းပညာ အထက်တန်းကျောင်း(ကော့သောင်း)	- ကွန်ကရစ်လမ်းခင်းခြင်း(၂၀၀၀'×၁၆'×၉") - Chain Link ခြံစည်းရိုးပြုလုပ်ခြင်း (၁၈၀၀'×၆') - လုံခြုံရေးဂိတ်တဲ သံကူကွန်ကရစ် (၁၀'×၁၀'×၁၀')ပြုလုပ်ခြင်း၊ ပင်မဂိတ်တံခါး(၂၀'×၆')နှင့် ဘေးလူဝင်ပေါက်တံခါး (၅'×၆')ပြုလုပ်ခြင်း - ပြင်ပမီးလိုင်း၊ လုံခြုံရေးမီးလိုင်းများ သွယ်တန်းခြင်းလုပ်ငန်း - ပြင်ပရေပိုက်လိုင်းနှင့် ရေငုတ် ရေကန် တည်ဆောက်ခြင်း
(ခ) School Of Industrial Training and Education (SITE) (နတ်မောက်လမ်း၊ ဗဟန်း)	- TVET Campus အကြီးစားပြင်ဆင်မွမ်းမံခြင်း
(ဂ)Institute of TVET Training & Research (နတ်မောက်လမ်း၊ ဗဟန်း)	- သံလွင်ဆောင်အကြီးစားပြုပြင်ထိန်းသိမ်းရေးလုပ်ငန်းများ

၂။ အိတ်ဖွင့်တင်ဒါပုံစံများကို ၃-၇-၂၀၁၇ရက်မှစ၍ ရုံးချိန်အတွင်း နည်းပညာ၊ သက်မွေးပညာနှင့် လေ့ကျင့်ရေးဦးစီးဌာန၊ ဘဏ္ဍာရေးဌာနစိတ် ရုံးအမှတ်(၂၁)တွင် လာရောက်ဝယ်ယူနိုင်ပြီး ၃-၈-၂၀၁၇ရက် ညနေ၄နာရီ နောက်ဆုံးထား၍ တင်ဒါများ တင်သွင်းရမည်။

၃။ အိတ်ဖွင့်တင်ဒါပုံစံ၊ စည်းကမ်းချက်များနှင့် အသေးစိတ်အချက်အလက်များကို ရုံးချိန်အတွင်း ဖုန်း-၀၆၇-၄၀၄၀၂၀ နှင့် ၀၆၇-၄၀၄၃၈၉ တို့တွင် ဆက်သွယ်စုံစမ်းနိုင်ပါသည်။

အဆင့်မြင့်(OBD II) မော်တော်ယာဉ်စက်ပြင်သင်တန်း အပတ်စဉ်(၁၄)နှင့် အခြေခံမော်တော်ယာဉ်စက်ပြင်သင်တန်း အပတ်စဉ်(၉)တို့အတွက် လျှောက်လွှာခေါ်ယူခြင်း

မြန်မာနိုင်ငံ အင်ဂျင်နီယာအသင်းနှင့် မြန်မာမော်တော်ကော်ပိုရေးရှင်းတို့ ပူးပေါင်းဖွင့်လှစ်သော အဆင့်မြင့်(OBD II) မော်တော်ယာဉ်စက်ပြင်သင်တန်း အပတ်စဉ်(၁၄)နှင့် အခြေခံမော်တော်ယာဉ် စက်ပြင်သင်တန်း အပတ်စဉ်(၉)တို့ကို ၂၀၁၇ခုနှစ်၊ ဇူလိုင်လ ၁ရက်တွင် မြန်မာနိုင်ငံအင်ဂျင်နီယာအသင်းမှ ဝါရင့်အင်ဂျင်နီယာကြီးများမှ စတင်ဖွင့်လှစ်သင်ကြားကြမည်ဖြစ်ပါသည်။ လူဦးရေကန့်သတ်ထားပါသည်။ လျှောက်လွှာများကို စတင်လက်ခံနေပြီး လျှောက်လွှာနှင့်အတူ ရောင်စုံလိုင်စင်ဓာတ်ပုံ(၂)ပုံနှင့် မှတ်ပုံတင်မိတ္တူတို့ ပါဝင်ရပါမည်။

	အကြောင်းအရာ	အခြေခံ(Basic)	အဆင့်မြင့် (OBD II) Diagnosis
၁။	သင်တန်းကြေး	ကျပ်နှစ်သိန်း	ကျပ်သုံးသိန်း
၂။	သင်တန်းကာလ	နှစ်လ	နှစ်လ
၃။	ပညာအရည်အချင်း	မလိုအပ်ပါ	မလိုအပ်ပါ
၄။	အသက်ကန့်သတ်ချက်	မရှိပါ	မရှိပါ
၅။	သင်တန်းရက်	တစ်ပတ် ၆ရက်(ဗုဒ္ဓဟူးနေ့ပိတ်)	တစ်ပတ်(၅)ရက် (စနေ၊ တနင်္ဂနွေပိတ်)
၆။	သင်တန်းချိန်	နံနက် ၉:၀၀နာရီမှ ညနေ ၄:၀၀နာရီထိ	နံနက် ၉:၀၀နာရီမှ ညနေ ၄:၀၀နာရီထိ
၇။	မှတ်ချက်	နယ်မှသင်တန်းသားများအတွက် အဆောင်ရှိသည်။	

လျှောက်လွှာတင်ရန်-

(၁) Training Manager မြန်မာနိုင်ငံအင်ဂျင်နီယာအသင်း၊ လှိုင်တက္ကသိုလ်နယ်မြေ၊ ရန်ကုန်မြို့၊
(၂) မြန်မာမော်တော်ကော်ပိုရေးရှင်း၊ ချယ်ရီဥယျာဉ်အိမ်ရာ၊ သံသုမာလမ်းမကြီး၊ (၁၄/၃)ရပ်ကွက်၊ တောင်ဥက္ကလာပမြို့နယ်၊ ရန်ကုန်မြို့။
(၃) စုံစမ်းရန် ဖုန်း-၀၉-၂၆၁၇၈၈၈၈၀၊ ၀၁-၂၃၃၉၀၇၃၊ ၀၁-၂၃၃၉၀၇၄၊ ၀၁-၈၅၆၆၁၀၆၊ ၀၁-၈၅၆၆၁၀၉
(၄) Email ဖြင့် လျှောက်လွှာတင်ရန် info@sakuratradecentre.com

တရားလွှတ်တော်ရှေ့နေ ဦးဇော်ဝင်းထွေး(စဉ်-၉၆၅၇)နှင့် တရားလွှတ်တော်ရှေ့နေ ဒေါ်နသန္တာအောင်(စဉ်-၉၆၆၃)တို့၏ကြော်ငြာခြင်းအပေါ် ကန့်ကွက်/သတိပေးကြေညာချက်

လူကြီးမင်းတို့၏မိတ်ဆွေ မည်သူမည်ဝါဟူ၍ ဖော်ပြမထားသောပုဂ္ဂိုလ်နှင့် လူကြီးမင်းတို့သို့သော်လည်းကောင်း၊ လူကြီးမင်းတို့၏ မိတ်ဆွေဆိုသူသို့သော်လည်းကောင်း ဆက်သွယ်ရန်နေရပ်လိပ်စာ ဖော်ပြမထားသော ၁၇-၆-၂၀၁၇ရက်ထုတ် ကြေးမုံသတင်းစာတွင် ထည့်သွင်းကြော်ငြာခဲ့သည့် ကြော်ငြာစာပါ အကြောင်းကိစ္စရပ်နှင့် စပ်လျဉ်း၍ ၁၇-၉-၂၀၁၅ ရက်ထုတ် မြန်မာ့အလင်းသတင်းစာတွင် ရန်ကုန်တိုင်းဒေသကြီး၊ တာမွေမြို့နယ်၊ ကျောက်မြောင်းကြီးရပ်ကွက်၊ သီတာလမ်း၊ အမှတ်(၃၆)၊ အပေါ်ထပ်(ဝဲဘက်)အခန်းနေ ဒေါ်တင်ဥမ္မာဝင်းဟူ၍ အတိအလင်း ဖော်ပြကြေညာခဲ့သော ကြေညာချက်ကို ဖတ်ရှုပါရန်နှင့် လူကြီးမင်းတို့၏မိတ်ဆွေ အမည်-မသိ ပုဂ္ဂိုလ်အနေဖြင့် အရောင်းအဝယ်ကိစ္စရပ်ကို ဆက်လက်ဆောင်ရွက်မည်ဆိုပါက လူကြီးမင်းတို့၏ မိတ်ဆွေအမည်-မသိပုဂ္ဂိုလ်အပေါ်တွင် တာဝန်ကျရောက်လာလိမ့်မည်ဖြစ်ပါကြောင်း ကန့်ကွက်/သတိပေးကြေညာအပ်ပါသည်။ **ဒေါ်တင်ဥမ္မာဝင်း[၁၂/တမန(နိုင်)၁၀၁၁၈၅]**

အပေါ်ထပ်(ဝဲဘက်)အခန်း၊ အမှတ်(၃၆)၊ သီတာလမ်း၊ ကျောက်မြောင်းကြီးရပ်ကွက်၊ တာမွေမြို့နယ်၊ ရန်ကုန်မြို့

စီမံကိန်းနှင့်ဘဏ္ဍာရေးဝန်ကြီးဌာန
ပြည်တွင်းအခွန်များဦးစီးဌာန
အောင်ဘာလေသိန်းဆုဌာနခွဲ
ကြေညာချက်
(၂၀၁၇ ခုနှစ်၊ ဇွန်လ ၂၉ ရက်)

၁။ (၅)ကြိမ်မြောက် ကျပ် ၅၀၀ တန် အောင်ဘာလေထီလက်မှတ်များကို ၂၀၁၇ ခုနှစ်၊ ဇူလိုင်လ ၁ ရက်မှ စတင်ရောင်းချမည် ဖြစ်ပါသည်။

၂။ (၅)ကြိမ်မြောက် ကျပ် ၅၀၀တန် အောင်ဘာလေထီလက်မှတ်များကို **"က"အက္ခရာမှ အစဉ်လိုက် "အ"အက္ခရာထိ** အက္ခရာလုံးရေ(၃၃)လုံးနှင့် **"ကက"အက္ခရာမှ အစဉ်လိုက် "ကထ"အက္ခရာထိ** (၁၇)လုံး စုစုပေါင်း အက္ခရာ(၅၀)လုံးခန့်၊ ထီစာအုပ်ပေါင်း(၄၀၈၅၀၁၇) အုပ်ကို ခွဲဝေဖြန့်ဖြူးပြီး ဖြစ်ပါသည်။

၃။ ထပ်မံဝယ်ယူလိုသူများရှိပါက ကျပ် ၅၀၀ တန် ထီများကို ဆက်လက်ရောင်းချပေးသွားမည် ဖြစ်ပြီး အနည်းဆုံး အုပ်ရေ(၁၀၀)နှင့်အထက် ဝယ်ယူလိုသူများအား ဘဏ်ငွေသွင်းချလန် (TF-1)ဖြင့် အောင်ဘာလေသိန်းဆုဌာနခွဲ တည်ရှိရာ အမှတ်(၃၈၄)၊ မဟာဗန္ဓုလလမ်းနှင့် (၃၇)လမ်းထောင့်၊ ကျောက်တံတားမြို့နယ်တွင် ၃-၇-၂၀၁၇ ရက်မှ ၂၄-၇-၂၀၁၇ ရက်ထိ ရုံးဖွင့်ရက်များတွင် ရောင်းချပေးသွားမည် ဖြစ်ပါသည်။

၄။ (၅)ကြိမ်မြောက် ကျပ် ၅၀၀ တန် အောင်ဘာလေထီလက်မှတ်နမူနာမှာ အောက်ပါအတိုင်း ဖြစ်ပါသည်-

၅။ (၅)ကြိမ်မြောက် ကျပ် ၅၀၀တန် ဆုမဲများမှာ အမြင့်ဆုံးဆု ကျပ်သိန်း(၁၀၀၀၀)၊ ကျပ်သိန်း(၅၀၀၀)၊ ကျပ်သိန်း(၃၀၀၀)နှင့် ကျပ်သိန်း(၁၀၀၀)ဆုများပါဝင်ပြီး အနိမ့်ဆုံးဆုမဲမှာ ကျပ်(၅၀၀၀၀)ဖြစ်ပါသည်။

၆။ (၅)ကြိမ်မြောက် ကျပ် ၅၀၀ တန် အောင်ဘာလေထီလက်မှတ်မှစတင်၍ **အကြိမ်မြောက်နှင့် ဖွင့်လှစ်မည့်နေ့ရက် စာသားမပါဝင်သော အရန်ထီလက်မှတ်များ**အား ရောင်းချခြင်းမရှိကြောင်းကိုလည်း အလေးထား အသိပေးအပ်ပါသည်။

၇။ ထို့ပြင် ၂၀၁၇ခုနှစ်၊ ဩဂုတ်လ ၁ရက်တွင် ရောင်းချမည့် **(၆)ကြိမ်မြောက်** ကျပ် ၅၀၀တန် ထီလက်မှတ်များကိုလည်း **အက္ခရာလုံးရေ(၅၅)လုံး** ရောင်းချပေးသွားမည် ဖြစ်ပါသဖြင့် ထီစာအုပ်များ ထပ်မံဝယ်ယူရောင်းချလိုသူများရှိပါက သက်ဆိုင်ရာ ပြည်နယ်/တိုင်းဒေသကြီးများရှိ မြို့နယ်အခွန်ဦးစီးဌာနမှူးရုံးများမှတစ်ဆင့် တင်ပြလျှောက်ထားနိုင်ပါကြောင်းနှင့် ရန်ကုန်တိုင်းဒေသကြီးအတွင်းရှိ မြို့နယ်များအနေဖြင့် အောင်ဘာလေသိန်းဆုဌာနခွဲသို့ တိုက်ရိုက်လျှောက်ထားနိုင်ပါကြောင်း အသိပေးကြေညာအပ်ပါသည်။

အောင်ဘာလေသိန်းဆုဌာနခွဲ

လျှပ်စစ်နှင့်စွမ်းအင်ဝန်ကြီးဌာန
လျှပ်စစ်ဓာတ်အားပို့လွှတ်ရေးနှင့် ကွပ်ကဲရေးဦးစီးဌာန
(အိတ်ဖွင့်တင်ဒါခေါ်ယူခြင်း)

၁။ လျှပ်စစ်နှင့်စွမ်းအင်ဝန်ကြီးဌာန၊ လျှပ်စစ်ဓာတ်အားပို့လွှတ်ရေးနှင့် ကွပ်ကဲရေးဦးစီးဌာန၏ ပစ္စည်းများအား ရန်ကုန်စတို၊ ရန်ကုန်ဆိပ်ကမ်းနှင့် စီမံကိန်းစခန်းတို့မှ စီမံကိန်းနေရာအသီးသီးသို့ သယ်ယူပို့ဆောင်ရန် မြန်မာကျပ်ငွေဖြင့် တင်ဒါခေါ်ယူလိုပါသည်-

၂။ တင်ဒါပုံစံစတင်ရောင်းချမည့်ရက် -၃-၆-၂၀၁၇ ရက်
၃။ တင်ဒါပိတ်မည့်ရက် -၅-၇-၂၀၁၇ ရက်
၄။ တင်ဒါပိတ်မည့်အချိန် -၁၄း၀၀ နာရီ
၅။ တင်ဒါပုံစံနှင့်အသေးစိတ်အချက်အလက်များကို အောက်ပါလိပ်စာတွင် လာရောက်စုံစမ်းဝယ်ယူနိုင်ပါသည်။

တင်ဒါခေါ်ယူရေးလုပ်ငန်းကော်မတီ
လျှပ်စစ်ဓာတ်အားပို့လွှတ်ရေးနှင့် ကွပ်ကဲရေးဦးစီးဌာန၊ ပစ္စည်းစီမံရေးဌာန
ရုံးအမှတ်(၂၇)၊ နေပြည်တော်၊ ဖုန်း-၀၆၇-၄၁၀၂၀၉၊ ၄၁၀၂၈၂

ယာဉ်မောင်းသစ်ခန့်ထားရေး
လျှောက်လွှာခေါ်ယူခြင်း

၁။ ပို့ဆောင်ရေးနှင့် ဆက်သွယ်ရေးဝန်ကြီးဌာန၊ ကုန်းလမ်းပို့ဆောင်ရေးတွင် လစ်လပ်လျက်ရှိသော ယာဉ်မောင်း(၄)ရာထူး လစာနှုန်း(ကျပ် ၁၅၀၀၀၀-၂၀၀၀-၁၆၀၀၀၀) နေရာအတွက် အောက်ပါစည်းကမ်းချက်နှင့်ကိုက်ညီသူများ လျှောက်ထားနိုင်ပါသည်။

(က) **လိုအပ်သောအချက်များ**
(၁)ပညာအရည်အချင်း- အခြေခံပညာ အလယ်တန်းအောင်မြင်ရမည်။ (ပညာအရည်အချင်းမြင့်သူကို ဦးစားပေးမည်။)
(၂)အသက်(၃၅)နှစ်ထက်မကြီးရ။
(၃)အငှားယာဉ်မောင်းလိုင်စင်(သို့မဟုတ်) သက်တမ်း(၃)နှစ်ပြည့်ပြီးသော ကိုယ်ပိုင်ယာဉ်မောင်းလိုင်စင်ရှိရမည်။
(၄)ရန်ကုန်နှင့် မန္တလေးမြို့တွင်း ခရီးသည်တင်ယာဉ်များနှင့် ကုန်တင်ယာဉ်ကြီးများ မောင်းနှင်နိုင်သူဖြစ်ရမည်။

(ခ) **တင်ပြရမည့်အချက်များ**
(၁)ကိုယ်တိုင်ရေးလျှောက်လွှာနှင့် ကိုယ်ရေးရာဇဝင်အကျဉ်း (ဓာတ်ပုံ-၃ပုံ)။
(၂)ဆေးစစ်လက်မှတ်မူရင်း
(၃)ယာဉ်မောင်းလိုင်စင်မိတ္တူ။
(၄)နိုင်ငံသားစိစစ်ရေးကတ်မိတ္တူ။
(၅)အကျင့်စာရိတ္တကောင်းမွန်ကြောင်း သက်ဆိုင်ရာရဲစခန်း၏ ထောက်ခံစာမူရင်း။
(၆)အလလခ ပုံစံ(၂)မိတ္တူ။
(၇)ပညာအရည်အချင်းအထောက်အထား။
(၈)မည်သည့် ဒေသတွင်မဆို သွားရောက်တာဝန်ထမ်းဆောင်မည်ဖြစ်ကြောင်း ဝန်ခံချက်။
(၉)အစိုးရအဖွဲ့အစည်းတစ်ခုခုမှ ထုတ်ပယ်ထားခြင်းခံရသည့် ဝန်ထမ်းဟောင်းမဟုတ်ကြောင်း ဝန်ခံကတိပြုချက်။
(၁၀)ဆက်သွယ်ရန် လိပ်စာနှင့် ဖုန်းနံပါတ်။

၂။ အရည်အချင်းနှင့် ကိုက်ညီသူများသည် မိမိတို့၏ လျှောက်လွှာများကို ပို့ဆောင်ရေးနှင့်ဆက်သွယ်ရေးဝန်ကြီးဌာန၊ ကုန်းလမ်းပို့ဆောင်ရေးရုံးချုပ်၊ ရုံးအမှတ်(၂၉)၊ နေပြည်တော်သို့ ၂၈-၇-၂၀၁၇ ရက်နောက်ဆုံးထားပေးပို့ရန်နှင့် လူတွေ့ စစ်ဆေးခြင်း၊ ယာဉ်မောင်းနှင်မှု (Driving Test) စစ်ဆေးခြင်း တို့အား နေပြည်တော်တွင် ၁၀-၈-၂၀၁၇ရက်မှ ၁၁-၈-၂၀၁၇ ရက်ထိပြုလုပ်သွားမည် ဖြစ်ပါသည်။

မှတ်ချက် -ကုန်းလမ်းပို့ဆောင်ရေး၊ လုပ်သားရေးရာဌာန ဖုန်း-၀၆၇ ၄၀၅၃၄၃ သို့ အသေးစိတ်စုံစမ်းမေးမြန်းနိုင်ပါသည်။

ကုန်းလမ်းပို့ဆောင်ရေး

[illegible]

[illegible]

ကိုဇော်ထက်[၁၂/မဂတ(နိုင်)၀၈၉၇၉၃]နှင့်
အများသိစေရန်

K.T.Z Company Limitedတွင် Sales Representative အဖြစ်ခန့်အပ်ထားသော ကိုဇော်ထက်[၁၂/မဂတ(နိုင်)၀၈၉၇၉၃] အဖ ဦးလှအောင်သည် ယနေ့ကြော်ငြာထည့်သွင်းသည့်အချိန်အထိ စိစစ်တွေ့ရှိချက်အရ ကုမ္ပဏီပိုင်ဆေးဝါးများ ရောင်းချရာမှ ရရှိသော စုစုပေါင်းငွေကျပ်(၆၅၃၂၁၃၃၀/-) (ခြောက်ဆယ့်ငါးသိန်း သုံးသောင်း နှစ်ထောင်တစ်ရာသုံးဆယ့်သုံးကျပ်)ကို ကုမ္ပဏီသို့ ပေးသွင်းခြင်းမပြုဘဲ ရှောင်တိမ်းနေပါသဖြင့် ယခုကြော်ငြာပါသည့်နေ့မှ (၁၄)ရက် (ရုံးချိန်)အတွင်း ကုမ္ပဏီသို့ လာရောက်ရှင်းလင်းပါရန်နှင့် သတ်မှတ်ရက်အတွင်း လာရောက်ရှင်းလင်းခြင်းမပြုပါက တရားဥပဒေနှင့်အညီ ထိရောက်စွာ အရေးယူဆောင်ရွက်သွားမည်ဖြစ်ကြောင်း ကိုဇော်ထက်နှင့်အများသိစေရန် ကြော်ငြာအပ်ပါသည်။

အုပ်ချုပ်မှုဒါရိုက်တာအဖွဲ့ ကိုယ်စား
ဒေါ်ဝေဝေသန်း
Regional Sales Manager K.T.Z Company Limited
အမှတ်(၃၂)၊ မနော်ဟရီလမ်း၊ ဒဂုံမြို့နယ်၊ ရန်ကုန်မြို့။

ကန့်ကွက်နိုင်ကြောင်းကြော်ငြာခြင်း

နေပြည်တော်၊ ဇမ္ဗူသီရိ မြို့နယ်၊ သပြေကုန်းရပ်ကွက်၊ မြေတိုင်းရပ်ကွက်အမှတ်-၁/သပြေကုန်း၊ မြေကွက်အမှတ်(၃၃၅)၊ ဧရိယာ(၀. ၀၈၂) ဧကရှိ ဦးတင်ညွန့်အမည်ပေါက် ပါမစ်မြေကွက်အား အမည် ဦးကျော်ငြိမ်း [၉/ပမန(နိုင်)၁၁၃၇၈၄] အဖအမည် ဦးအောင်သိန်းမှ မြေပေးမိန့်မူရင်း၊ နှစ်ဦးသဘောတူအရပ်ကတိအရောင်းအဝယ်စာချုပ်၊ တရားရုံးကျမ်းကျိန်လွှာမူရင်း၊ နှစ်ဦးသဘောတူကတိဝန်ခံချက်၊ နိုင်ငံသားစိစစ်ရေးကတ်ပြား၊ အိမ်ထောင်စုဇယား၊ ရပ်ကွက်အုပ်ချုပ်ရေးမှူးထောက်ခံချက်၊ ရဲစခန်းထောက်ခံချက်များတင်ပြ၍ မြေငှားစာချုပ်သစ် လျှောက်ထားလာရာ ကန့်ကွက်လိုသူများအနေဖြင့် တရားဝင်ပိုင်ဆိုင်မှုစာချုပ်စာတမ်းများ၊ တရားရုံး အမိန့်ဒီကရီများဖြင့် အထောက်အထားခိုင်လုံစွာတင်ပြ၍ နေပြည်တော်စည်ပင်သာယာရေးကော်မတီ၊ မြို့ပြစီမံကိန်းနှင့် မြေစီမံခန့်ခွဲမှုဌာနသို့ (၁၅)ရက်အတွင်း ကန့်ကွက်နိုင်ပါသည်။

မြို့ပြစီမံကိန်းနှင့် မြေစီမံခန့်ခွဲမှုဌာန
နေပြည်တော်စည်ပင်သာယာရေးကော်မတီ

ဝန်ထမ်းအလိုရှိသည်

1. Network Engineer (CCNA) - 1 Post
2. PABX, Access Control Technician - 1 Post

CV Form အား nawaratglobaltechnology@gmail.com သို့ ပေးပို့ပါ

NAWARAT Global Technology Co., Ltd.
Branch OFF: Bldg No.17, 2nd Floor, Nant Thar St., Ahlone

စက်မှုဝန်ကြီးဌာန၊ မြန်မာ့ဆေးဝါးလုပ်ငန်း
ထုပ်ပိုးပစ္စည်း(၅)မျိုး၊ အဝယ်တင်ဒါ

၁။ ဝယ်ယူမည့်ပစ္စည်းအမည်နှင့်အရေအတွက်

စဉ်	ပစ္စည်းအမည်	အရေအတွက်
(က)	Icc Plastic Tray(10's)	၄၀၀၀၀၀ ခု
(ခ)	2cc Plastic Tray(10's)	၆၀၀၀၀၀ ခု
(ဂ)	Carton Box (D 930/20/500cc Plain) (39x31x18)cm	၂၈၀၀၀ ခု
(ဃ)	Carton Box(For Cal-D Glucose) (24's) (42.5x32.5x25.5)cm	၂၀၃၀၀ ခု
(င)	Carton Box(For Ceftriaxone&Cefotaxime) (35x32x12.5)cm	၉၀၀၀၀ ခု

၂။ တင်ဒါပိတ်ရက်နှင့်အချိန် -၂၆-၇-၂၀၁၇ရက်၊ ညနေ ၄း၀၀နာရီ

၃။ ပစ္စည်းပေးသွင်းရမည့်စက်ရုံ - ဆေးဝါးစက်ရုံ(အင်းစိန်-BPI)

၄။ တင်ဒါပေးသွင်းရမည့်နေရာ -ဥက္ကဋ္ဌ၊ တင်ဒါလက်ခံရေးနှင့် စိစစ်ရေးကော်မတီ၊ စက်မှုဝန်ကြီးဌာန၊ ရုံးအမှတ်(၃၇)၊ နေပြည်တော်

တင်ဒါပုံစံနှင့် တင်ဒါစည်းကမ်း အသေးစိတ်အချက်အလက်များကို အောက်ဖော်ပြပါဌာနတွင် စုံစမ်းမေးမြန်းနိုင်ပါသည်-
တယ်လီဖုန်းအမှတ်-၀၆၇-၄၀၈၃၈၈

မြန်မာ့ဆေးဝါးလုပ်ငန်း(ရုံးချုပ်)
ရုံးအမှတ်(၃၇)၊ စက်မှုဝန်ကြီးဌာန၊ နေပြည်တော်။

ကျန်းမာရေးနှင့်အားကစားဝန်ကြီးဌာန
ကုသရေးဦးစီးဌာန
ပြည်သူ့ဆေးရုံကြီး၊ ရန်ကုန်အနောက်ပိုင်း
(အိတ်ဖွင့်တင်ဒါခေါ်ယူခြင်း)

၁။ ၂၀၁၇-၂၀၁၈ဘဏ္ဍာရေးနှစ်တွင် ပြည်သူ့ဆေးရုံကြီး၊ ရန်ကုန်အနောက်ပိုင်း၌ တက်ရောက်ကုသကြသည့် လူနာများအား ကုသပေးရန်လိုအပ်သည့် အောက်ဖော်ပြပါတို့အား ဝယ်ယူမည်ဖြစ်ပါသဖြင့် အစိုးရအသိအမှတ်ပြု ကုမ္ပဏီများထံမှ အိတ်ဖွင့်တင်ဒါ ခေါ်ယူအပ်ပါသည်။

(က) ဆေးဝါးများ(FDA အသိအမှတ်ပြု)
(ခ) ဓာတ်ခွဲခန်းသုံး ဆေးပစ္စည်းများ
(ဂ) ဓာတ်မှန်ဖလင်များနှင့် ဆေးရည်များ
(ဃ) ဆေးရုံသုံးပစ္စည်းများ (Consumables)

၂။ ဈေးနှုန်းတင်သွင်းလွှာပုံစံများ
စတင်ရောင်းချမည့်ရက် -၂၈-၆-၂၀၁၇ရက် (ဗုဒ္ဓဟူးနေ့)
တင်ဒါပိတ်မည့်ရက် -၂၇-၇-၂၀၁၇ရက် (ကြာသပတေးနေ့)

၃။ တင်ဒါစည်းမျဉ်းစည်းကမ်းများ၊ ဆေးပစ္စည်းများနှင့်ပတ်သက်၍ အသေးစိတ်အချက်အလက်များကို သိရှိလိုပါက ပြည်သူ့ဆေးရုံကြီး၊ ရန်ကုန်အနောက်ပိုင်းဆေးရုံအုပ်ကြီးရုံးသို့ ရုံးချိန်အတွင်း လာရောက်စုံစမ်းနိုင်ပါသည်။

ပြည်သူ့ဆေးရုံကြီး၊ ရန်ကုန်အနောက်ပိုင်း

ထိပ်တန်း
အိမ်ခြေပြောင်း / အိမ်ရွှေ့ရှပ်ငင်
ကြီးပြောင်း / နယ်ငင
09-254256969
09-971322259

ကန့်ကွက်နိုင်ပါသည်

ရန်ကုန်မြို့၊ သယ်န်းကျွန်းမြို့နယ်၊ မြေတိုင်းရပ်ကွက်အမှတ်-၅၄၊ သုဝဏ္ဏ၊ မြေကွက်အမှတ်-၂၆၊ ဧရိယာဧက(၀. ၁၆၆)ဧကရှိ အမှတ်-၂၆၊ ဇေယျာသုခလမ်းသွယ်(၃)၊ သုဝဏ္ဏ၊ သယ်န်းကျွန်းမြို့နယ်ဟုခေါ်တွင်သော နှစ်(၆၀)ဂရန်မြေကွက်နှင့် အဆိုပါမြေကွက်နှင့် ပတ်သက်သမျှသော အကျိုးခံစားခွင့်အရပ်ရပ်တို့ကို အမည်ပေါက် ပိုင်ဆိုင်သူများ ဖြစ်ကြသည့် ဦးခင်မောင်ရင်[၁၂/ကမရ(နိုင်)၀၃၂၈၂၆]နှင့် ဒေါ်ခင်ခင်သန်း[၁၂/ကမရ(နိုင်)၀၃၂၈၂၅]တို့ထံမှ ကျွန်ုပ်၏မိတ်ဆွေက အပြီးအပိုင်လွှဲပြောင်းဝယ်ယူရန် ရောင်းဖိုးငွေ တစ်စိတ်တစ်ဒေသကို ပေးချေထားပြီးဖြစ်ပါသည်။ ထိုအရောင်းအဝယ်ကို ကန့်ကွက်လိုသူရှိပါက ကြော်ငြာပါသည့်ရက်မှစ၍ (၁၀)ရက်အတွင်း ကျွန်ုပ်ထံသို့ ဥပဒေနှင့်အညီ တရားဝင်ပိုင်ဆိုင်သည့် ခိုင်လုံသောစာချုပ်စာတမ်း အထောက်အထား (မူရင်းများ)ဖြင့် လာရောက်ကန့်ကွက်နိုင်ပါသည်။ သတ်မှတ်ရက်ကျော်လွန်ပါက အရောင်းအဝယ်ကိစ္စကို ဆက်လက်ဆောင်ရွက်သွားမည် ဖြစ်ပါကြောင်း အများသိစေရန် ကြေညာအပ်ပါသည်။

လွှဲအပ်ညွှန်ကြားချက်အရ-
ဒေါ်အေးအေးအောင်(LL.B)
တရားလွှတ်တော်ရှေ့နေ(စဉ်-၄၃၂၂)
အမှတ်-၁၂၁၊ ဒု-ထပ်၊ ဘုန်းကြီးလမ်း၊ လမ်းမတော်မြို့နယ်၊ ရန်ကုန်မြို့။
ဖုန်း-၀၁-၂၂၅၆၉၄၊ ၀၉-၅၁၆၉၁၅၉၊ ၀၉-၉၇၅၁၆၉၁၅၉၊ ၀၉-၇၈၅၁၆၉၁၅၉

မိဘအမည်မှန်

ဖျာပုံမြို့နယ်၊ သမိန်ထော ကုန်းတန်းကျေးရွာ၊ အထက သမိန်ထော၊ ဒသမတန်း အခန်း(၁)မှ မခိုင်ဇာဝေ၏ ဖခင်၊ မိခင် အမည်မှန်မှာ ဦးကျော်စိုး-ဒေါ်ဇင်မာဝေဖြစ်ပါသည်။

ဦးကျော်စိုး-ဒေါ်ဇင်မာဝေ

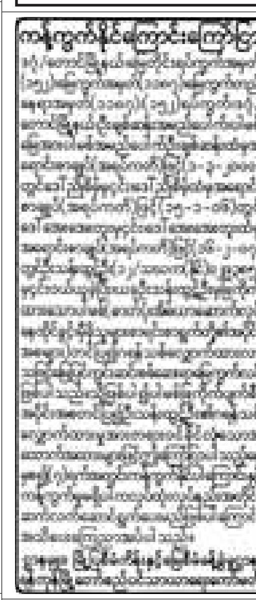
ကန့်ကွက်နိုင်ကြောင်းကြော်ငြာ

IRRAWADDY GREEN TOWERS CO.,
သိစေရန်

ကျွန်ုပ်တို့၏အမှုသည် ဦးအေးထွန်း(မန်နေးဂျင်းဒါရိုက်တာ)၊ အောင်သိန်းသန်း ကုမ္ပဏီလီမိတက်၊ အမှတ်(၆၄)၊ ဗဟိုလမ်း၊ စမ်းချောင်းမြို့နယ်၊ ရန်ကုန်မြို့၏ လွှဲအပ်ညွှန်ကြားချက်အရ အောက်ပါအတိုင်း သိစေအပ်ပါသည်။

အောင်သိန်းသန်း ကုမ္ပဏီလီမိတက်သည် IRRAWADDY GREEN TOWERS CO.,(IGT) ကုမ္ပဏီသို့ Genset ရောင်းချခြင်း၊ ငှားရမ်းခြင်း၊ ထိန်းသိမ်းပြုပြင်ပေးခြင်း၊ ဖော့ကလစ်ရောင်းချခြင်း၊ IGT ၏ Telecom Site များရှိ ဂျင်နရေတာအတွက် ဒီဇယ်ဆီရောင်းချခြင်းတို့ကို ဆောင်ရွက်ခဲ့ရာ (၂၀၁၆)ခုနှစ်အထိ IGTကုမ္ပဏီမှ အောင်သိန်းသန်း ကုမ္ပဏီလီမိတက်သို့ပေးချေရန် ကြွေးမြီများအဖြစ် ဂျင်နရေတာ ထိန်းသိမ်းပြုပြင်ခအတွက် အမေရိကန်ဒေါ်လာ-USD 33260၊ ဂျင်နရေတာငှားရမ်းခအတွက် မြန်မာကျပ်ငွေ ၁၂၃၆၀၀၀ဝိ/-၊ ဒီဇယ်ဆီရောင်းချငွေ မြန်မာကျပ်ငွေ ၅၃၄၄၉၅၅ဝိ/-ကျပ်တို့အား ပေးရန်ကျန်ရှိနေပါသည်။

ပေးရန်ရှိသော ငွေများအား အမြန်ဆုံးဖြေရှင်းပေးရန်အတွက် အောင်သိန်းသန်း ကုမ္ပဏီလီမိတက်က IGT ကုမ္ပဏီသို့ အကြိမ်ကြိမ် ဆက်သွယ်တောင်းခံခဲ့သော်လည်း IGT ကုမ္ပဏီက အကြောင်းအမျိုးမျိုးပြ၍ ရွှေ့ဆိုင်းနေကြောင်း သိရှိရပါသည်။ သို့ပါ၍ IGT ကုမ္ပဏီက အောင်သိန်းသန်းကုမ္ပဏီလီမိတက်အား ပေးချေရမည့်ငွေများကို ၃၀-၆-၂၀၁၇ ရက် နောက်ဆုံးထား၍ ဖြေရှင်းပေးချေပါရန်နှင့် အကယ်၍ ပေးချေခြင်း မရှိပါက ဥပဒေနှင့်အညီ တရားစွဲဆိုသွားမည်ဖြစ်ကြောင်း သိစေအပ်ပါသည်။

လွှဲအပ်ညွှန်ကြားချက်အရ-

ဦးအောင်ကျော်ဟန်(B.A Law, LL.B)	**ဒေါ်စန်းစန်းရင်(LL.B)**
တရားလွှတ်တော်ရှေ့နေ(စဉ်-၂၀၈၆)	**တရားလွှတ်တော်ရှေ့နေ(စဉ်-၁၂၆၁၆)**

အမှတ်(၉/၁၁)၊ အခန်း(၃၀၆)၊ (၄-လွှာ)၊ ၃၆လမ်း(အောက်)၊ ကျောက်တံတားမြို့နယ်၊ ရန်ကုန်မြို့၊ ဖုန်း-၀၉-၂၅၀၂၈၂၆၀၄၊ ၀၉-၄၂၁၀၃၄၄၁၉

အိတ်ဖွင့်တင်ဒါပြန်လည်ခေါ်ယူခြင်း

ဆောက်လုပ်ရေးဝန်ကြီးဌာန၊ လမ်းဦးစီးဌာန၊ ပြည်ထောင်စုနယ်မြေ၊ နေပြည်တော်၊ ဒက္ခိဏခရိုင်နှင့် ဥတ္တရခရိုင်အတွင်းရှိ ၂၀၁၇-၂၀၁၈ဘဏ္ဍာရေးနှစ်တွင် ပြည်ထောင်စုနှင့်တိုင်းဒေသကြီးငွေလုံးငွေရင်းခွင့်ပြုရန်ပုံငွေ ဖြင့်ဆောင်ရွက်ရမည့် လမ်း/တံတား/အဆောက်အဦလုပ်ငန်းများတွင် အသုံးပြုရန်လိုအပ်သော တည်ဆောက်ရေးပစ္စည်းများအား မြန်မာကျပ်ငွေဖြင့် ဝယ်ယူမည့်ကိစ္စအား ၁၆-၆-၂၀၁၇ရက်တွင် အိတ်ဖွင့်တင်ဒါပွဲ ကျင်းပခဲ့သော်လည်း တင်ဒါပွဲပြီးမြောက်မှုမရှိပါသောကြောင့် တင်ဒါဝင်ရောက်ယှဉ်ပြိုင်လိုသူများ ၁၄-၇-၂၀၁၇ရက်တွင် တင်ဒါပွဲပြန်လည်ပြုလုပ်မည်ဖြစ်ပါကြောင်း ဖိတ်ခေါ်အပ်ပါသည်။

တင်ဒါလျှောက်လွှာ စတင်ရောင်းချမည့်ရက်	-၃-၇-၂၀၁၇ရက် (ရုံးချိန်အတွင်း)
တင်ဒါပိတ်မည့်ရက်နှင့်အချိန်	-၁၂-၇-၂၀၁၇ရက် ၁၆း၀၀နာရီတိတိ
တင်ဒါဖွင့်မည့်ရက်နှင့်အချိန်	-၁၄-၇-၂၀၁၇ရက် ၉း၀၀နာရီတိတိ
တင်ဒါစိစစ်ရွေးချယ်မည့်နေရာ	-ဦးစီးအရာရှိ(မြို့ပြ)ရုံး၊ ပျဉ်းမနားမြို့နယ်၊ လမ်းဦးစီးဌာန၊ ပြည်ထောင်စုနယ်မြေ၊ နေပြည်တော် (ဆင်ရတနာနှင့်မြင်းရတနာကြား၊ ရန်ကုန်-မန္တလေးလမ်းဟောင်းအနီး၊ ပျဉ်းမနားမြို့တွင်း) ဖုန်း-၀၆၇-၂၁၁၁၅၄၊ ၀၆၇-၅၅၀၃၂၈

(အသေးစိတ်အချက်အလက်များကို ရုံးချိန်အတွင်း စုံစမ်းမေးမြန်းနိုင်ပါသည်။)

တင်ဒါလက်ခံရေးနှင့်စိစစ်ရေးကော်မတီ

ကျန်းမာရေးနှင့်အားကစားဝန်ကြီးဌာန
အားကစားနှင့်ကာယပညာဦးစီးဌာန
အိတ်ဖွင့်တင်ဒါခေါ်ယူခြင်း

၁။ ကျန်းမာရေးနှင့် အားကစားဝန်ကြီးဌာန၊ အားကစားနှင့်ကာယပညာဦးစီးဌာနမှ အောက်ဖော်ပြပါ ပစ္စည်းများအား ဝယ်ယူလိုပါသဖြင့် အိတ်ဖွင့်တင်ဒါများ တင်သွင်းရန် ခေါ်ယူအပ်ပါသည်-

(က) အားကစားပစ္စည်းများ
(ခ) စားရိပ်သာသုံးပစ္စည်းများ
(ဂ) ဆေးခန်းသုံးပစ္စည်းများ
(ဃ) အိပ်ရာသုံးပစ္စည်းများ
(င) လုပ်ငန်းသုံးစက်ပစ္စည်းများ
(စ) ရိုက်ကူးရေးသုံးပစ္စည်းများ
(ဆ) ရုံးသုံးစက်ပစ္စည်းများ
(ဇ) ရုံးသုံးပရိဘောဂပစ္စည်းများ

၂။ အိတ်ဖွင့်တင်ဒါပုံစံနှင့် စည်းကမ်းချက်များကို ၃-၇-၂၀၁၇ရက်မှ စတင်၍ ရောင်းချမည်ဖြစ်ပြီး အိတ်ဖွင့်တင်ဒါများကို ၂-၈-၂၀၁၇ ရက် ၁၆း၃၀ နာရီ နောက်ဆုံးထား၍ တင်သွင်းရန်ဖြစ်ပါသည်။

၃။ အိတ်ဖွင့်တင်ဒါပုံစံများအား ရုံးအမှတ်(၃၀)၊ အားကစားနှင့် ကာယပညာဦးစီးဌာန၊ ဖုန်း-၀၆၇-၄၀၆၂၁၈ သို့ ဆက်သွယ်ပြီး ရုံးချိန်အတွင်း လာရောက်ဝယ်ယူနိုင်ပါသည်။

တင်ဒါလက်ခံရေးနှင့် စိစစ်ရေးကော်မတီ
အားကစားနှင့်ကာယပညာဦးစီးဌာန

ဆောက်လုပ်ရေးဝန်ကြီးဌာန
အဆောက်အဦဦးစီးဌာန
အဆောက်အဦများဆောက်လုပ်ရန်
အိတ်ဖွင့်တင်ဒါခေါ်ယူခြင်း

၁။ ၂၀၁၇-၂၀၁၈ ဘဏ္ဍာနှစ် တိုင်းဒေသကြီးခွင့်ပြုရန်ပုံငွေဖြင့် မန္တလေးတိုင်းဒေသကြီးအတွင်း ပညာရေးဝန်ကြီးဌာန၊ အခြေခံပညာဦးစီးဌာနမှ အပ်နှံသော အခြေခံပညာကျောင်းများ အသစ်ဆောက်လုပ်ရန်အတွက် စိတ်ပါဝင်စားသော ကုမ္ပဏီများအား အိတ်ဖွင့်တင်ဒါတင်သွင်းရန် ဖိတ်ခေါ်အပ်ပါသည်။

(က) အခြေခံပညာကျောင်း- (၂၆၅)လုံး

၂။ တင်ဒါလျှောက်လွှာပုံစံများ

စတင်ရောင်းချမည့်ရက်/အချိန်	-၃၀-၆-၂၀၁၇ရက် နံနက် ၉း၃၀နာရီမှ ညနေ (၄း၃၀) နာရီ
တင်ဒါပိတ်မည့်ရက်/အချိန်	-၃၁-၇-၂၀၁၇ရက်၊ ညနေ ၄း၃၀နာရီ
တင်ဒါဖွင့်မည့်ရက်/အချိန်	-ထပ်မံကြေညာပါမည်။

၃။ တင်ဒါစည်းမျဉ်းများ၊ စည်းကမ်းများနှင့်ပတ်သက်၍ အသေးစိတ်သိရှိလိုပါက နေ့စဉ် ရုံးချိန်အတွင်း အောက်ပါလိပ်စာအတိုင်း လာရောက်စုံစမ်းနိုင်ပါသည်။

(က) ညွှန်ကြားရေးမှူး (မြို့ပြ)ရုံး၊ လမ်းဦးစီးဌာန၊ မန္တလေးတိုင်းဒေသကြီး လမ်း ၃၀၊ ၇၀×၇၁ လမ်းကြား၊ ချမ်းအေးသာစံမြို့နယ်၊ မန္တလေးမြို့ ဖုန်း-၀၂-၃၉၁၈၄၊ ၀၂-၃၉၁၈၆

တင်ဒါလက်ခံရေးနှင့် စိစစ်ရေးကော်မတီ
မန္တလေးတိုင်းဒေသကြီး
အဆောက်အဦဦးစီးဌာန ဆောက်လုပ်ရေးဝန်ကြီးဌာန

ကျန်းမာရေးနှင့်အားကစားဝန်ကြီးဌာန
အားကစားနှင့်ကာယပညာဦးစီးဌာန
(အိတ်ဖွင့်တင်ဒါခေါ်ယူခြင်း)

၁။ အားကစားနှင့်ကာယပညာဦးစီးဌာန၏ ၂၀၁၇-၂၀၁၈ဘဏ္ဍာရေးနှစ် ပြည်ထောင်စုငွေလုံးငွေရင်းအသုံးစရိတ်ရန်ပုံငွေဖြင့် မန္တလေးတိုင်းဒေသကြီး၊ ချမ်းမြသာစည်မြို့နယ် အားကစားနှင့်ကာယပညာသိပ္ပံ(မန္တလေး)ဝင်းအတွင်းတွင် အောက်ဖော်ပြပါ အဆောက်အအုံအား ဆောက်လုပ်ရန်ရှိပါသဖြင့် တရားဝင်အသိအမှတ်ပြု လိုင်စင်ရသည့် ဆောက်လုပ်ရေးကုမ္ပဏီများအား အိတ်ဖွင့်တင်ဒါတင်သွင်းရန် ဖိတ်ခေါ်အပ်ပါသည်-

-B.Sc(Sport)ကျောင်းသားအိပ်ဆောင်(၃)ထပ် (၁)လုံး
(အလျား၁၂၀ပေ×အနံ၄၄ပေ×အမြင့်၃၄ပေ ၆လက်မ) RC Structure အဆောက်အဦပြင်ပ ရေ/မီး၊ အတွင်း ရေ/မီး၊ Aircon၊ ကြွေပြား၊ မိုးကြိုးလွှဲ၊ Apron Drainနှင့် အဝင်/အထွက်လမ်းအပါအဝင်

၂။ အိတ်ဖွင့်တင်ဒါပုံစံနှင့် အဆောက်အဦပုံစံများကို ၅-၇-၂၀၁၇ရက်မှ စတင်၍ နေ့စဉ်ရုံးချိန်အတွင်း အားကစားနှင့်ကာယပညာဦးစီးဌာန၊ အားကစားကွင်း/အားကစားရုံဌာနခွဲ၊ နေပြည်တော်၊ ဝဏ္ဏသိဒ္ဓိအားကစားကွင်း၊ ဂိတ်(E)၊ (D-၂၃)ရုံးခန်းတွင် စုံစမ်းဝယ်ယူနိုင်ပြီး ၄-၈-၂၀၁၇ရက် ရုံးချိန်အတွင်း နောက်ဆုံးထား၍ တင်သွင်းရန်ဖြစ်ပါသည်။

၃။ တင်ဒါနှင့်ပတ်သက်သည့်အသေးစိတ်အချက်အလက်များအား သိရှိလိုပါက ရုံးဖုန်း-၀၆၇-၄၁၃၈၄၆သို့ ရုံးချိန်အတွင်း ဆက်သွယ်စုံစမ်းမေးမြန်းနိုင်ပါသည်။

တင်ဒါလက်ခံရေးနှင့်စိစစ်ရေးကော်မတီ
အားကစားနှင့်ကာယပညာဦးစီးဌာန

(၃) ဦးပိုင်ဝရန်ဖြစ်ကြောင်း အများသိစေရန်ကြေညာခြင်း

[illegible] ဦးတင်မေ (၁၂/ပဟန (နိုင်) ၀၄၅၅၆၅) ၏ လွှဲအပ်ညွှန်ကြားချက်အရ အောက်ပါအတိုင်း ကြေညာအပ်ပါသည်။

[illegible] Aroma Thraphy [illegible]

[illegible]

ဦးတင်မေ၏လွှဲအပ်ညွှန်ကြားချက်အရ -

ဦးမြို့မောင်မောင် LL.B
အထက်တန်းရှေ့နေ (စဉ်-၄၀၃၉၀)
အမှတ်-၅၈/၃ အခန်း (၂၀၃) ဒုထပ် M.A.C Tower၊
ကုန်သည်လမ်း ကျောက်တံတားမြို့နယ် ရန်ကုန်မြို့။

t r,m;oap&eftunmjcif

မော်လမြိုင်မြို့၊ မြိုင်သာယာရပ်ကွက်၊ အကွက်အမှတ်(၈/မြိုင်သာယာ)၊ ဦးပိုင်အမှတ်(၁၁၇)၊ မြေချိန်ဧရိယာ(၀. ၀၅၅)ဧကရှိမြေသည် မြေစာရင်းပုံစံ(၁၀၅)၊ မြေရာဇဝင် (၁၀၆)တွင် မွန်ပြည်နယ် ငြိမ်ဝပ်ပိပြားမှု တည်ဆောက်ရေးအဖွဲ့၏ ၃၁-၁၂-၁၉၉၁ရက်စွဲပါ စာအမှတ်-၅၀၀/၂-၃၁/ပ၀၈ (မွန်)အရ လ/န(၃၉)၊ သတ်မှတ်ထားသော မြေဖြစ်ပြီး မြိုင်သာယာဝန်ထမ်းအိမ်ရာ ဖော်ထုတ်ချထားရေး ဗဟိုကြီးကြပ်မှုကော်မတီ၏ ၂၇-၇-၁၉၉၁ရက်စွဲဖြင့် မြေကွက်အမှတ်(၂၀၆)အား ဦးမောင်ငြိမ်းအမည်ဖြင့် မြေကွက်ချထားပေးကြောင်း အသိအမှတ်ပြုလွှာ ထုတ်ပေးထားသော မြေဖြစ်ပါသည်။ ဦးမောင်ငြိမ်းနှင့် ဒေါ်တင်ဝင်းတို့သည် ကွယ်လွန်ခဲ့၍ ဦးဇေယျာမင်းနှင့် ဒေါ်ငြိမ်းငြိမ်းအိတို့ သားသမီး(၂)ဦးမှ ကျမ်းကျိန်ဆို၍ အမွေဆက်ခံပိုင်ဆိုင်ကြောင်း ကြေညာစာချုပ်အမှတ်-၅၄/၂၀၁၇ဖြင့် ပိုင်ဆိုင်လာပြီး ၎င်းတို့၏ အထူးကိုယ်စားလှယ်လွှဲစာအမှတ်-၃၀/၂၀၁၇ရရှိထားသူ ဦးမှူးဆာမိထံမှ ဒေါ်ဘီမာ[၁၀/မလမ(နိုင်)၂၇၀၉၀၂]သည် စာချုပ်စာတမ်းမှတ်ပုံတင်အမှတ်-၈၂/၂၀၁၇ဖြင့် ဝယ်ယူပိုင်ဆိုင်လာကာ ၎င်းအမည်ဖြင့် နှစ်ရှည်မြေငှားဂရန် လျှောက်ထားလိုကြောင်း တင်ပြလာရာတွင် ဦးမောင်ငြိမ်းအမည်ဖြင့် မြေကွက်ချထားပေးကြောင်း အသိအမှတ်ပြုလွှာမူရင်းမှာ ပျောက်ဆုံးနေ၍ တင်ပြနိုင်မှု မရှိသဖြင့် ဒေါ်ဘီမာ အမည်ဖြင့် မြေငှားဂရန်ပထမအကြိမ် ထုတ်ပေးပါရန် လျှောက်ထားခြင်းအပေါ် ကန့်ကွက်လိုသူများရှိပါက ခိုင်လုံသော အထောက်အထားများနှင့်အတူ ကြော်ငြာပါသည့်ရက်မှစ၍ (၁၅)ရက်အတွင်း ခရိုင်အုပ်ချုပ်ရေးမှူး၊ မော်လမြိုင်ခရိုင် အထွေထွေအုပ်ချုပ်ရေးဦးစီးဌာနသို့ လာရောက်ကန့်ကွက်နိုင်ကြောင်းနှင့် သတ်မှတ်ရက်အတွင်း ကန့်ကွက်သူမရှိပါက နှစ်ရှည်မြေငှားဂရန် လျှောက်ထားခြင်းကို ဥပဒေ၊ နည်းဥပဒေ လုပ်ထုံးလုပ်နည်းနှင့်အညီ ဆက်လက်ဆောင်ရွက်သွားမည်ဖြစ်ကြောင်း အများသိစေရန် ကြေညာလိုက်သည်။

ခရိုင်အုပ်ချုပ်ရေးမှူး
ခရိုင်အထွေထွေအုပ်ချုပ်ရေးဦးစီးဌာန
မော်လမြိုင်ခရိုင်-မော်လမြိုင်မြို့

တိုက်ခန်းရောင်းချမှုနှင့်ပတ်သက်၍ မြေရှင်၊ အိမ်ရှင်မှ အသိအမှတ် မပြုကြောင်း အများသိစေရန်ကြေညာခြင်း

ရန်ကုန်မြို့၊ ကမာရွတ်မြို့နယ်၊ အမှတ်(၃)ရပ်ကွက်၊ ပေ(၅၀)လမ်း၊ အမှတ်(၅၅)နေ မြေရှင် အိမ်ရှင်ဖြစ်သူ ဒေါ်ခင်ဆန်းရီ[၁၂/ကမရ(နိုင်)၀၃၉၅၁၀]၏ လွှဲအပ်ညွှန်ကြားချက်အရ အများသိစေရန် ကြေညာအပ်ပါသည်။

အထက်ဖော်ပြပါလိပ်စာရှိ နေအိမ်၏ အောက်ထပ်ခေါင်းရင်းခန်းအား မြေရှင်၊ အိမ်ရှင်ဖြစ်သူ ဒေါ်ခင်ဆန်းရီမှ ၂၈-၁၁-၂၀၀၁ရက်တွင် ဒေါ်သင်းကြည် [၁၂/ကမရ(နိုင်)၀၀၅၂၆၀]အား မီတာအမှတ်(N-၇၀၂၇၅)မှလွဲ၍ ရေနှင့်မြေ ခံစားခွင့်မပါ တိုက်ခန်းသက်သက်သာရောင်းချခဲ့ခြင်းဖြစ်ပါသည်။

ဒေါ်သင်းကြည်နှင့် ဒေါ်ခင်ဆန်းရီတို့ တိုက်ခန်းအရောင်းအဝယ်စာချုပ် ချုပ်ဆိုစဉ်က တိုက်ခန်းအား ပြန်လည်ရောင်းချပါက မြေရှင်၊ အိမ်ရှင်ဖြစ်သူ ဒေါ်ခင်ဆန်းရီအား ဦးစားပေးရောင်းချပါမည်ဟု စာချုပ်တွင် ထည့်သွင်းချုပ်ဆို ထားခဲ့ပါသည်။

၎င်းတိုက်ခန်းနှင့်ပတ်သက်၍ ဒေါ်သင်းကြည်မှ မြေရှင်၊ အိမ်ရှင်ဖြစ်သူ ဒေါ်ခင်ဆန်းရီအား အသိပေးအကြောင်းကြားခြင်းမရှိဘဲ ဦးကျင်စိန်(ခ) ဦးမြင့်စိန်ဦးအား တစ်ဆင့်ပြန်လည်ရောင်းချခဲ့ကြောင်း သိရှိရပါသည်။

သို့သော် တိုက်ခန်းအား ပြန်လည်ရောင်းချသူ ဒေါ်သင်းကြည်နှင့် တိုက်ခန်းဝယ်ယူသူ ဦးကျင်စိန်(ခ)ဦးမြင့်စိန်ဦးတို့သည် စာချုပ်ပါစည်းကမ်းများကို ချိုးဖောက်၍ အရောင်းအဝယ်ပြုလုပ်ကြသဖြင့် အိမ်ရှင်မြေရှင်ဖြစ်သူ ဒေါ်ခင်ဆန်းရီမှ တိုက်ခန်းရောင်းချခြင်း၊ ဝယ်ယူခြင်းများကို အသိအမှတ်မပြုပါကြောင်းနှင့် ထပ်ဆင့် ထပ်ဆင့်၍ အရောင်းအဝယ်ပြုလုပ်မည်ဆိုပါက ကန့်ကွက်ပါကြောင်း၊ မြေရှင်အိမ်ရှင်မှ အသိအမှတ်မပြုပါကြောင်း အများသိစေရန် ကြေညာအပ်ပါသည်။

လွှဲအပ်ညွှန်ကြားသူ	**လွှဲအပ်ညွှန်ကြားချက်အရ**
ဒေါ်ခင်ဆန်းရီ	**ဒေါ်သက်သက်မွန်**
[၁၂/ကမရ(နိုင်)၀၃၉၅၁၀]	**တရားလွှတ်တော်ရှေ့နေ(စဉ်-၁၀၆၀၅)**
	အမှတ်(၁၉၁)၊ ရွှေမဥ္ဇူ(၁)လမ်း၊ (၃)ရပ်ကွက်၊ မရမ်းကုန်းမြို့နယ်၊ ရန်ကုန်မြို့။ ဖုန်း-၀၉-၄၂၀၀၄၂၉၇၉

လုပ်ငန်းအမှတ်တံဆိပ်အမည်အမှတ်အသားကို မိမိတို့မူပိုင်ဖြစ်ကြောင်း အများပြည်သူသိစေရန် အသိပေးကြေညာချက်

ရန်ကုန်မြို့၊ စာချုပ်စာတမ်းမှတ်ပုံတင်ရုံးတွင် အောက်ဖော်ပြပါ လုပ်ငန်းအမှတ်တံဆိပ်ကို မှတ်ပုံတင်စာချုပ်အမှတ်-၁၂၂၂၉/၂၀၁၆ဖြင့် မိမိတို့ မူပိုင်အဖြစ်သုံးစွဲရန် ဥပဒေနှင့်အညီ တရားဝင် မှတ်ပုံတင်သွင်းထားပြီးဖြစ်ပါသည်။

MMDC
Myanmar Mazda Demio Club

အထက်ဖော်ပြပါ လုပ်ငန်းအမှတ်တံဆိပ်အမည်/အမှတ်အသားဖြင့် ပရဟိတလုပ်ငန်းအတွက် ရည်ရွယ်ပြီး (ထပ်မံထည့်သွင်းလိုသည်များ ထည့်သွင်းနိုင်သည်) မြန်မာနိုင်ငံတစ်ဝန်းလုံးတွင် အသုံးပြုသွားမည် ဖြစ်ပါသည်။ အထက်ပါလုပ်ငန်းအမှတ်တံဆိပ်/အမည်အမှတ်အသားကို မိမိတို့မှတစ်ပါး အခြားမည်သူတစ်ဦးတစ်ယောက်မှဖြစ်စေ၊ တစ်စိတ်တစ်ဒေသကိုဖြစ်စေ၊ မှိုင်းမြင်း၍ဖြစ်စေ ပုံတူပုံမှား၊ ထပ်လောင်းထပ်ပွား လုပ်ဆောင်ခြင်းမပြုကြပါရန်နှင့် ပြုလုပ်ပါက တည်ဆဲဥပဒေနှင့်အညီ ပြစ်မှုကြောင်းအရဖြစ်စေ၊ တရားမကြောင်းအရဖြစ်စေ ထိရောက်စွာ တရားစွဲဆိုဆောင်ရွက်သွားမည်ဖြစ်ပါကြောင်း အများပြည်သူသိရှိစေရန် သတိပေးကြေညာအပ်ပါသည်။ **လွှဲအပ်ညွှန်ကြားချက်အရ-**

ဒေါ်ခင်ဇာလီအောင်
အထက်တန်းရှေ့နေ(စဉ်-၄၁၉၃၃)
တိုက်(၈)၊ အခန်း(၂၁)၊ ကျောင်းလမ်း၊ ဆောင်းပေမာန်အိမ်ရာ၊ မ/ဒဂုံမြို့နယ်၊ ရန်ကုန်မြို့
ဖုန်း-၀၉-၄၂၀၃၈၉၃၉

ပေး၍မကုန် လှူ၍မခန်း ဇောတိက ဝါဆိုသင်္ကန်း

"အဆင့်မြင့် အထူးစပါယ်ရှယ် ဝါဆိုသင်္ကန်းများ"

ရန်ကုန်မြို့ပေါ်ရှိ ဇောတိက သင်္ကန်း ပင်ရင်းအရောင်းဆိုင်များ

www.zawtika.com

Hot Line -01-8603129,09-253348646,09-799888667

ကမ္ဘာအေး၊ ရန်ကင်း၊ မိုးကောင်းနှင့်နေပြည်တော်(ရာဇဌာနီ)တို့တွင်ဇောတိကပင်မဆိုင်ခွဲများကိုဖွင့်လှစ်လိုက်ပါပြီ

အိတ်ဖွင့်တင်ဒါခေါ်ယူခြင်း

၁။ အလုပ်သမား၊ လူဝင်မှုကြီးကြပ်ရေးနှင့် ပြည်သူ့အင်အားဝန်ကြီးဌာန၊ အုပ်ချုပ်ရေး၊ လူ့အရင်းအမြစ်နှင့် နည်းပညာဌာနမှ ဒက္ခိဏသီရိမြို့နယ်၊ မဥ္ဇူသက(A)လမ်းနှင့် ခတ္တိယလမ်းထောင့်ရှိ အကွက်အမှတ်(ဒ-၈၄)တွင် လူဝင်မှုကြီးကြပ်ရေးနှင့် ပြည်သူ့အင်အားဆိုင်ရာသင်တန်းကျောင်း အခြားအဆင့် သင်တန်းသားအိပ်ဆောင်(၁)လုံး [အိပ်ဆောင်(၂၀၆×၃၂×၁၂)ပေ၊ မီးဖိုဆောင်နှင့် စားသောက်ဆောင်(၄၄×၃၀×၁၂)ပေ၊ ပေါ်တီကို(၁၈×၁၈×၁၂)ပေ၊ ရေချိုးခန်းနှင့် သန့်စင်ခန်း၊ (၃၄×၁၂×၁၂)ပေ၊ (၂)ခန်း၊ သွပ်မိုး၊ RC၊ ကွန်ကရစ်ခင်း (အတွင်းလျှပ်စစ်မီးနှင့် ရေသန့်/မိလ္လာလုပ်ငန်းများအပါအဝင်)] ဆောက်လုပ်လိုပါသဖြင့် စိတ်ပါဝင်စားသူများ အိတ်ဖွင့်တင်ဒါပေးသွင်းနိုင်ရန် ဖိတ်ခေါ်အပ်ပါသည်။

တင်ဒါလျှောက်လွှာပုံစံ	- ၃-၇-၂၀၁၇ ရက်မှ ၂၄-၇-၂၀၁၇ ရက်
စတင်ရောင်းချမည့်ရက်	- ညနေ ၁၆း၃၀ နာရီထိ
တင်ဒါပိတ်မည့်ရက်နှင့်အချိန်	- ၂၈-၇-၂၀၁၇ရက် ညနေ ၁၆း၀၀ နာရီထိ
တင်ဒါတင်သွင်းရန်နေရာ	- အုပ်ချုပ်ရေး၊ လူ့အရင်းအမြစ်နှင့် နည်းပညာဌာန၊ အလုပ်သမား၊ လူဝင်မှုကြီးကြပ်ရေးနှင့် ပြည်သူ့အင်အားဝန်ကြီးဌာန၊ ရုံးအမှတ်(၄၈)၊ နေပြည်တော်

၂။ တင်ဒါပုံစံနှင့် တင်ဒါစည်းကမ်းချက်များကို သတင်းစာကြော်ငြာတွင် ပါရှိသည့်ရက်မှစ၍ ဖော်ပြပါဌာနတွင် ရုံးချိန်အတွင်း ဝယ်ယူနိုင်ပြီး အသေးစိတ်အချက်အလက်များကို သိလိုက လူကိုယ်တိုင်ဖြစ်စေ၊ အောက်ပါဖုန်းနံပါတ်များသို့ဖြစ်စေ ဆက်သွယ်မေးမြန်းစုံစမ်းနိုင်ပါသည်။

တင်ဒါကော်မတီ

အလုပ်သမား၊ လူဝင်မှုကြီးကြပ်ရေးနှင့် ပြည်သူ့အင်အားဝန်ကြီးဌာန
ရုံးအမှတ်(၄၈)၊ နေပြည်တော်ဖုန်း-၀၆၇-၄၃၁၃၅၀၊ ၀၆၇-၄၃၁၃၅၁

ဦးဝင်းကို B.Com(Q), CPA, ACCA Accounting Gold Medalist

LCCI LEVEL 4

• LEVEL 4 (၁)ဘာသာအောင်မြင်ရုံဖြင့်

• ACCA - Part (1)(၃)ဘာသာ

ကျောင်းအပ်လက်ခံပြီ

အမှတ်(၂၃-B)ပထမထပ်၊ လှည်းတန်းလမ်းမ၊ ကမာရွတ်။

Tel: 09 550 7139, 09 511 8648

မခိုင်လှူ[၄/မတပ(နိုင်) ၀၅၂၂၁၅]၊ မ/၉၈၀၊ ရတနာပုံ (၂)လမ်း၊ သစ်ဆိပ်ကုန်း၊ (၂၂)ရပ်ကွက်၊ ဒဂုံမြို့သစ် တောင်ပိုင်း၊ ရန်ကုန်မြို့နေသူနှင့် အများသိစေရန်

ဦးမောင်ဝင်း [၄/ပလဝ(နိုင်)၀၀၃၉၀၃]နှင့်မခိုင်လှူတို့မှာ ချင်းခရစ်ယာန်ဓလေ့ထုံးတမ်းနှင့်အညီ ၂၀၁၂ ခုနှစ်တွင် လက်ထပ်ပြီး၊ ရန်ကုန်မြို့၊ မင်္ဂလာဒုံမြို့နယ်၊ ပတ္တမြားမြို့သစ်တွင် သားသမီးနှစ်ဦးနှင့်အတူ နေထိုင်လာခဲ့ရာ ၁-၆-၂၀၁၇ရက်တွင် မခိုင်လှူသည် သားသမီးများကိုခေါ်၍ အိမ်မှ ဆင်းသွားခဲ့ပါသည်။ ဦးမောင်ဝင်းက သက်ဆိုင်ရာ ရပ်ကွက်အုပ်ချုပ်ရေးမှူးရုံးမှတစ်ဆင့် ခေါ်သော်လည်းမရပါ။

ဦးမောင်ဝင်း၏ အကြောင်းကြားစာအပေါ် မခိုင်လှူက ၎င်းအား အိမ်ဖော်ကဲ့သို့ ချိုးနှိမ်ဆက်ဆံကြောင်း၊ ဆဲဆိုကြောင်း၊ အသက်အန္တရာယ်ပြုမည်ဟု ခြိမ်းခြောက်ကြောင်း၊ ၂၀၁၆ခုနှစ်မှစ၍ အမျိုးသမီးတစ်ဦးနှင့် တရားမဝင်ပေါင်းသင်းနေကြောင်း မမှန်မကန်စွပ်စွဲထားပါသည်။ ဦးမောင်ဝင်းမရှိခိုက် ကလေးများနှင့်ပစ္စည်းများကိုယူကာ နေအိမ်မှဆင်းသွားခြင်းဖြစ်ပြီး ဦးမောင်ဝင်းက အသက်အန္တရာယ်ဖြစ်စေရန် ခြိမ်းခြောက်၍ ဆင်းခိုင်းကြောင်း မမှန်မကန်စွပ်စွဲခဲ့ပါသည်။

မခိုင်လှူသည် ဦးမောင်ဝင်း မကျူးလွန်ခဲ့သည့်ကိစ္စများကို စွပ်စွဲဖော်ပြပြီး ဥပဒေနှင့် မညီဘဲ နစ်နာကြေးတောင်းခံသည့်အတွက် ပေးရန် တာဝန်မရှိသည့်အပြင် ၎င်း၏လူမှုရေး၊ စီးပွားရေး အရှုပ်အရှင်းများကို လုံးဝတာဝန်မယူကြောင်း သိစေအပ်ပါသည်။

လွှဲအပ်ညွှန်ကြားသူ
ဦးမောင်ဝင်း
[၄/ပလဝ(နိုင်)၀၀၃၉၀၃]

လွှဲအပ်ညွှန်ကြားချက်အရ
ဦးကျော်ဝင်းခိုင်(စစ်တွေ) LL.B)
တရားလွှတ်တော်ရှေ့နေ(စဉ်-၁၁၂၆၁)
အမှတ်(၉၈၁)၊ ဘုရင့်နောင်လမ်း၊
(၃၂)ရပ်ကွက်၊ဒဂုံမြို့သစ်(မြောက်ပိုင်း) မြို့နယ်။
ဖုန်း-၀၉ ၄၂၀၅၉၈၉၉၊ ၀၉-၂၅၀၀၀၈၂၆၇

ကျန်းမာရေးနှင့်အားကစားဝန်ကြီးဌာန
ကုသရေးဦးစီးဌာန
စစ်တောင်းတိုင်းဒေသကြီး ခုတင်(၂၀၀)ပြည့်သူ့ဆေးရုံကြီး မြောင်းမြမြို့
အိတ်ဖွင့်တင်ဒါခေါ်ယူခြင်း

[illegible]

ကန့်ကွက် နိုင် ပါ ကြောင်း

[illegible]

လွှဲအပ်ညွှန်ကြားချက်အရ
[illegible] B.Sc, H.G.P, B.L တရားလွှတ်တော်ရှေ့နေ [illegible]

ငွေ(ကြွေး)ချက်ထုတ်ရန်သမ္မန်စာ
(တရားမကျင့်ထုံးကိုဥပဒေအမိန့် - ၅၊ နည်းဥပဒေ - ၂၀)
ရန်ကုန်မြောက်ပိုင်းခရိုင်တရားရုံး
၂၀၁၇ခုနှစ်၊ တရားမကြီးမှုအမှတ် - ၁၁၁

ဦးထွန်းထွန်းဦး	နှင့်	၁။ဦးလှမျိုး	၆။ဦးအောင်ကျော်ဦး
		၂။ဦးမြင့်ဦး	၇။ဒေါ်ခင်နွယ်
		၃။ဒေါ်မြင့်မြင့်ခိုင်	၈။ဦးစန်းဝေ
		၄။ဦးတိုးအောင်	၉။ဒေါ်အေးသန်း
		၅။ဦးကျော်ဝင်း	

(တရားလို) (တရားပြိုင်များ)

ရန်ကုန်တိုင်းဒေသကြီး၊ လှိုင်သာယာမြို့နယ်၊ (၆)ရပ်ကွက်၊ ချမ်းမြေ့လမ်း၊ အမှတ်-၂၉၄/၂၉၅နေ(၆)တရားပြိုင်ဦးအောင်ကျော်ဦး(ယခုနေရပ်လိပ်စာမသိ) သိစေရမည်။

သင့်အပေါ်၌တရားလိုက "ကျူးကျော်ဆောက်လုပ်ထားသည့် နေအိမ်များ ဖျက်သိမ်းဖယ်ရှား၍ မြေလက်ရောက်ရလိုမှု" လျှောက်ထားစွဲဆိုချက်ရှိသည်ဖြစ်၍ သင်ကိုယ်တိုင်ဖြစ်စေ၊ သို့မဟုတ် ၎င်းအမှုနှင့်စပ်လျဉ်း၍ အရေးကြီးသည့် စကားအရပ်ရပ်တို့ကို ချေပပြောဆိုနိုင်သူ သင့်ကိုယ်စားလှယ်၊ ရုံးအခွင့်အမိန့်ရ ရှေ့နေဖြစ်စေ၊ သို့တည်းမဟုတ် ၎င်းအမှုနှင့်စပ်ဆိုင်သည့်အချက်များကို ချေပပြောဆိုနိုင်သူ တစ်ဦးတစ်ယောက် ၎င်းရှေ့နေနှင့်ပါ၍ဖြစ်စေ ၂၀၁၇ခုနှစ်၊ ဇူလိုင်လ ၇ ရက် (၁၃၇၉ခုနှစ်၊ ဝါဆိုလဆန်း၁၄ ရက်) မွန်းမတည့်မီ ၁၀း၀၀နာရီတွင် အထက်ကအမည်ရေးသားပါရှိသူ တရားလိုစွဲဆိုချက်ကို ထုချေရှင်းလင်းရန် ရုံးသို့ လာရောက်ရမည်။ ၎င်းအပြင် သင်သိစေရမည်မှာ အထက်ကဆိုခဲ့သည့်နေ့ရက်တွင် သင်မလာမရောက်၊ ပျက်ကွက်ခဲ့လျှင် သင့်ကွယ်ရာ၌ ငွေ(ကြွေး)ချက်များကို ထုတ်ပေးလိမ့်မည်။ ၎င်းအပြင် တရားလိုက ကြည့်ရှုလိုသည့် စာချုပ်စာတမ်းများနှင့် သင်က ထုချေတင်ပြအမှီပြုလိုသည့် စာချုပ်စာတမ်း အစရှိသည်တို့ကို သင်နှင့်အတူ ယူဆောင်လာရမည်။ သို့တည်းမဟုတ် သင့်ကိုယ်စားလှယ်ရှေ့နေလက်တွင် ထည့်အပ်ပို့လိုက်ရမည်။ သင်က ထုချေလွှာ တင်သွင်းလိုလျှင် အမှုမဆိုင်မီလေးရက်က တင်သွင်းရမည်။

၂၀၁၇ခုနှစ်၊ ဇွန်လ ၂၃ရက်တွင် ဤရုံးတော်တံဆိပ်ရိုက်နှိပ်၍ ကျွန်ုပ်လက်မှတ်ရေးထိုးထုတ်ပေးလိုက်သည်

(ရှုပဝင်း)
ဒုတိယခရိုင်တရားသူကြီး(၄)
ရန်ကုန်မြောက်ပိုင်းခရိုင်တရားရုံး

မြေညီထပ်ငှားမည်

လသာမြို့နယ်၊ လသာလမ်း၊ (အထက်လမ်း) မြန်မာနိုင်ငံ စာစစ်ရုံး မျက်စောင်းထိုး ပေ(၁၂½×၆၀)၊မြေညီထပ်-(၂၂)သိန်း။

ဖုန်း-၀၉-၅၀၂၈၀၀၊ ၀၉-၅၁၄၁၆၆၇

ပိုင်ရှင်ကိုယ်တိုင်ရောင်းမည်

[illegible]

09-428255970, 09-5002383

ကန့်ကွက်နိုင်ကြောင်းကြော်ငြာ

[illegible]

ဒေါ်အေးအေးမြင့်
၁၂/သလန (နိုင်) ၀၃၅၀၄၇
အမှတ်-၀၀၂ တိုက်-၃၀၊ ကမာကြည်၊ သာကေတမြို့နယ်။
ဖုန်း - ၀၉၅၇၇၀၂

(ငှားမည်/ရောင်းမည်)

ရန်ကုန်မြို့နှင့်နယ်မြို့ကြီးများရှိ ကြော်ငြာဘုတ်များ

– အရွယ်အစားမျိုးစုံ

– နေရာမျိုးစုံ (Location ကောင်း)

စုံစမ်းရန် ဖုန်း – 09 5111144, 09 421961104

ကန့်ကွက်နိုင်ပါသည်

ရန်ကုန်မြို့၊ ဒဂုံမြို့သစ်(မြောက်ပိုင်း)မြို့နယ်၊ မြေတိုင်းရပ်ကွက်အမှတ်(၃၄)၊ ယမနေ(၁)လမ်း၊ မြေကွက်အမှတ်(၉၉)၊ အကျယ်အဝန်း ပေ(၄၀×၆၁) (၂၄၄၀)စတုရန်းပေ၊ ဧရိယာ(၀. ၀၅၆)ဧကရှိ ဦးစိန်မောင်(AA-၀၇၆၇၂၀)၊ အမည်ပေါက်နှစ်(၆၀)ဂရန်မြေကွက်နှင့် ယင်းမြေကွက်ပေါ်ရှိ အကျိုးခံစားခွင့်အရပ်ရပ်အားလုံးတို့ကို အမည်ပေါက်ထံမှ ရန်ကုန်မြို့၊ စာချုပ်စာတမ်းမှတ်ပုံတင်ရုံး၏ အရောင်းအဝယ်စာချုပ်အမှတ်(၂၄၂၇/၂၀၀၃)ဖြင့်ဝယ်ယူ၍ လက်ဝယ်ပိုင်ဆိုင်ထားသူ ဦးဗိုလ်စိုးမင်း[၁၂/မဂတ(နိုင်)၀၆၇၆၇၅]က ရောင်းချပိုင်ခွင့်ရှိကြောင်း ဝန်ခံကတိပြုဆိုသည့်အတွက် ကျွန်ုပ်၏ မိတ်ဆွေက အပြီးအပိုင်ဝယ်ယူမည်ဖြစ်သဖြင့် ရောင်းဖိုးငွေ၏ တစ်စိတ်တစ်ဒေသကို စရန်ငွေအဖြစ် ပေးချေပြီး ဖြစ်ပါသည်။

အဆိုပါမြေကွက်အရောင်းအဝယ်ကိစ္စနှင့်ပတ်သက်၍ ပိုင်ရေးဆိုင်ခွင့်ရှိသူ မည်သူမဆို ဤကြော်ငြာပါသည့်နေ့မှစ၍ (၇)ရက်အတွင်း ခိုင်လုံသော စာရွက်စာတမ်းမူရင်းများနှင့်တကွ ကျွန်ုပ်ထံသို့ လာရောက်ကန့်ကွက်နိုင်ပါသည်။ သတ်မှတ်ရက်ကျော်လွန်ပါက အရောင်းအဝယ်ကို ဥပဒေနှင့်အညီ ပြီးဆုံးသည်အထိ ဆက်လက်ဆောင်ရွက်သွားမည်ဖြစ်ကြောင်း အများသိစေရန် ကြေညာအပ်ပါသည်။

လွှဲအပ်ညွှန်ကြားချက်အရ-
ဒေါ်စန္ဒာမွေး(စဉ်-၇၁၄၈) တရားလွှတ်တော်ရှေ့နေ
LL.B,M.P.A,D.B.L,D.M.L,D.I.L,D.A(Psy), D.I.R, D.G.I
အမှတ်-၃၃/၄၉၊ Strand Condominium၊ အခန်းအမှတ်(၃၇)၊ ပထမထပ်၊ မဟာဗန္ဓုလပန်းခြံလမ်း၊ ကျောက်တံတားမြို့နယ်၊ ရန်ကုန်မြို့။ ဖုန်း-၀၁-၅၇၈၀၄၈၊ ၀၉-၄၂၀၀၂၂၂၅၀၊ ၀၉-၉၇၀၃၄၈၈၄၄

ကန့်ကွက်နိုင်ပါသည်

[illegible]

လွှဲအပ်ညွှန်ကြားချက်အရ –

01 2304311, 510760, 510940, 510950, 500643, 502517

01 - 552742, 01- 559320, 09 5060940, 09 5060938, 09 73500535

Email - soesanrealestate@gmail.com