ကြေးမုံ

The Mirror Daily

၁၉၅၇ ခုနှစ် ဇူလိုင် ၁၆ တွင် စတင် တည်ထောင်သည်။ Established in 1957

၁၃၇၉ ခုနှစ် ဝါဆိုလဆန်း ၁ ရက် စနေနေ့။ Saturday, 24 June 2017 (၈၉၆၅)

သူတော်ကောင်းထံချဉ်းကပ်

အရိယာသူတော်ကောင်းတို့နှင့် တွေ့မြင်၊ ပေါင်းဖော်ရခြင်းသည် အခါခပ်သိမ်း ချမ်းသာ၏။ သူမိုက်တို့နှင့် မတွေ့မြင်၊ မပေါင်းဖော်ခြင်းသည် အမြဲပင်ချမ်းသာ၏။ ထို့ကြောင့် လူမိုက်တို့ကိုရှောင်ခွာ၍ ပညာရှိ အရိယာသူတော်ကောင်းတို့ထံ ချဉ်းကပ်၍ မှီဝဲဆည်းကပ်ရာ၏။

သုခဝဂ်(ဓမ္မပဒ-၂၀၈)

ပုဂ္ဂလိကကဏ္ဍကို မူဝါဒချမှတ်ရုံမဟုတ်ဘဲ စဉ်ဆက်မပြတ်ဆန်းစစ်ပြီး စီးပွားရေးလုပ်ငန်းဦးဆောင်သူများနှင့်ထိတွေ့ကာ အစိုးရကဏ္ဍနှင့် ပုဂ္ဂလိကကဏ္ဍ ဟန်ချက်ညီညီ ပူးပေါင်းဆောင်ရွက်နေခြင်းဖြစ်

ရန်ကုန် ဇွန် ၂၃

မြန်မာ့စီးပွားရေးလုပ်ငန်းရှင်များအနေဖြင့် စီးပွားရေးလုပ်ငန်းများ လုပ်ဆောင်ရာတွင် လွယ်ကူလျင်မြန်ချောမွေ့စေရန်နှင့် လိုအပ်ချက်များကို သက်ဆိုင်ရာကဏ္ဍအလိုက် ဝန်ကြီးဌာနအသီးသီးမှ ဖြည့်ဆည်းဆောင်ရွက်ပေးရန် ရည်ရွယ်ချက်ဖြင့် မြန်မာ့စီးပွားရေးလုပ်ငန်းရှင်များနှင့် သတ္တမအကြိမ် ပုံမှန်တွေ့ဆုံဆွေးနွေးပွဲကို ယနေ့နံနက် ၉ နာရီတွင် ရန်ကုန်မြို့ရှိ မြန်မာနိုင်ငံကုန်သည်များနှင့် စက်မှုလက်မှုလုပ်ငန်းရှင်များအသင်းချုပ် (UMFCCI) အစည်းအဝေးခန်းမ၌ကျင်းပရာ ပုဂ္ဂလိကကဏ္ဍ ဖွံ့ဖြိုးတိုးတက်ရေးကော်မတီဥက္ကဋ္ဌ ဒုတိယသမ္မတ ဦးမြင့်ဆွေ တက်ရောက်အမှာစကားပြောကြားသည်။

အဆိုပါအခမ်းအနားသို့ ပြည်ထောင်စုဝန်ကြီးများဖြစ်ကြသည့် ဒုတိယဗိုလ်ချုပ်ကြီးကျော်ဆွေ၊ ဦးအုန်းဝင်း၊ ဒေါက်တာသန်းမြင့်၊ ဦးကျော်ဝင်း၊ ဒုတိယဝန်ကြီးများဖြစ်ကြသော ဒေါက်တာထွန်းနိုင်နှင့် ဦးဝင်းမော်ထွန်း၊ မြန်မာနိုင်ငံတော်ဗဟိုဘဏ် ဒုတိယဥက္ကဋ္ဌ ဦးဆက်အောင်၊ ရန်ကုန်တိုင်းဒေသကြီးအစိုးရအဖွဲ့ဝင် ဝန်ကြီးများ၊ အမြဲတမ်းအတွင်းဝန်များ၊ ညွှန်ကြားရေးမှူးချုပ်များ၊ ကုန်သည်များနှင့် စက်မှုလက်မှုလုပ်ငန်းရှင်များ အသင်းချုပ်ဥက္ကဋ္ဌနှင့် ဗဟိုအလုပ်အမှုဆောင်အဖွဲ့ဝင်များ၊ ညီနောင်အသင်းအဖွဲ့များမှ တာဝန်ရှိသူများ၊ ချင်းပြည်နယ် ကုန်သည်များနှင့် စက်မှုလက်မှုလုပ်ငန်းရှင်များအသင်းမှ ဒုတိယဥက္ကဋ္ဌနှင့် ဌာနဆိုင်ရာတာဝန်ရှိသူများ တက်ရောက်ကြသည်။

ဒုတိယသမ္မတက အမှာစကားပြောကြားရာတွင် ယခုကဲ့သို့ အစည်းအဝေးကျင်းပရခြင်းမှာ တိုင်းပြည်၏ စီးပွားရေးတွင် အဓိကမောင်းနှင်အားဖြစ်သည့် ပုဂ္ဂလိကကဏ္ဍကို အားပေးမြှင့်တင်ပေးရာမှ တစ်တိုင်းပြည်လုံး၏ စီးပွားရေးကို တိုးတက်စေပြီး ပြည်သူများ၏ လူမှုစီးပွားဘဝကိုပါ တိုးတက်ကောင်းမွန်လာအောင်

စာမျက်နှာ ၃ ကော်လံ ၁ သို့ ❍

မြန်မာ့စီးပွားရေးလုပ်ငန်းရှင်များနှင့် သတ္တမအကြိမ် ပုံမှန်တွေ့ဆုံဆွေးနွေးပွဲတွင် ပုဂ္ဂလိကကဏ္ဍ ဖွံ့ဖြိုးတိုးတက်ရေးကော်မတီဥက္ကဋ္ဌ ဒုတိယသမ္မတ ဦးမြင့်ဆွေ အမှာစကားပြောကြားစဉ်။

မြန်မာ-တူရကီ လေကြောင်းခရီးစဉ် တစ်ပတ်လျှင် ၁၄ ကြိမ် ပျံသန်းမည်

ရန်ကုန် ဇွန် ၂၃ - မြန်မာနိုင်ငံနှင့် တူရကီ နှစ်နိုင်ငံ လေကြောင်းသဘောတူစာချုပ် လက်မှတ်ရေးထိုးပွဲ အခမ်းအနားကို ဇွန် ၂၂ ရက်က ရန်ကုန်မြို့ရှိ လေကြောင်းညွှန်ကြားမှုဦးစီးဌာနတွင် ကျင်းပခဲ့ကြောင်း ပို့ဆောင်ရေးနှင့် ဆက်သွယ်ရေးဝန်ကြီးဌာနမှ သိရသည်။

အဆိုပါနှစ်နိုင်ငံကြား သဘောတူလက်မှတ်ရေးထိုးစာချုပ်ချုပ်ဆိုနိုင်ခဲ့ခြင်းကြောင့် မြန်မာနိုင်ငံနှင့် တူရကီနိုင်ငံတို့မှ လေကြောင်းလိုင်းများသည် နှစ်နိုင်ငံအကြား လေကြောင်းခရီးစဉ်များကို တစ်ပတ်လျှင် ၁၄ ကြိမ် ပျံသန်းနိုင်မည်ဖြစ်ကြောင်း အဆိုပါဝန်ကြီးဌာနမှ သိရသည်။

စာမျက်နှာ ၃ ကော်လံ ၃ သို့ ❂

ကမ္ဘာ့စတုတ္ထအကြီးဆုံး လေကြောင်းလိုင်းဖြစ်သည့် Turkish Airlines မှ လေယာဉ်တစ်စင်းအား တွေ့ရစဉ်။ (ဓာတ်ပုံ - propertyturkey)

ကြေးမုံ

အချိုးကျဖွံ့ဖြိုးတိုးတက်ရေးမြော်တွေး

လူ့သက်တမ်းကာလတစ်လျှောက်အတွင်း အရွယ်သုံးပါး အချိုးမျှတစွာဖြင့် ဖွံ့ဖြိုးတိုးတက်နေရန်လိုအပ်သည်။ ပုံမှန်အားဖြင့် ကလေးအရွယ်၊ လူကြီးအရွယ်နှင့် သက်ကြီးရွယ်အိုအရွယ်တို့ဖြစ်သည်။ ကမ္ဘာပေါ်ရှိ လူဦးရေအချိုးအစား ထိုသုံးမျိုးတွင် လူကြီးအရွယ်များမှာ မိမိတို့ကိုယ်ကိုမိမိတို့ ဆင်ခြင်သုံးသပ်လုပ်ကိုင်တတ်သောအရွယ်များဖြစ်၍ အထူးပြောဖွယ်မလိုသော်လည်း ကလေးအရွယ်နှင့်သက်ကြီးရွယ်အိုအရွယ်တို့မှာမူ မှီခိုအားထားရာအရွယ်များဖြစ်သောကြောင့် ၎င်းအရွယ်နှစ်မျိုးတို့၏ လူဦးရေအချိုးအစားတိုးပွားမှုအပေါ် မူတည်ကာ ထောက်ပံ့ဖြည့်ဆည်းဆောင်ရွက်ပေးရမည်တို့ကို ကြိုတင်စီမံဆောင်ရွက်ထားရမည်ဖြစ်သည်။

ကမ္ဘာ့လူဦးရေသည် လောလောဆယ်တွင် ၇ ဒသမ ၆ ဘီလီယံရှိနေပြီး ၂၀၃၀ ပြည့်နှစ်တွင် ၈ ဒသမ ၆ ဘီလီယံ၊ ၂၀၅၀ ပြည့်နှစ်တွင် ၉ ဒသမ ၈ ဘီလီယံ၊ ၂၁၀၀ ပြည့်နှစ်တွင် ၁၁ ဒသမ ၂ ဘီလီယံသို့ရောက်မည်ဟု ကုလသမဂ္ဂ၏ လူဦးရေအစီရင်ခံစာတွင် ဖော်ပြထားသည်။ ထိုလူဦးရေတိုးနှုန်းမှာ နှစ်စဉ်နှစ်တိုင်း ၈၃ သန်းခန့်တိုးနေခြင်းဖြစ်ပြီး လူဦးရေတိုးနှုန်းနှစ်စဉ်နှစ်တိုင်း မြင့်မားနေသည်။ လူဦးရေတိုးပွားနှုန်းသည် ကလေးမွေးဖွားမှုနှုန်းမြင့်မားသောကြောင့်ဟု ယူဆနိုင်သော်လည်း အမှန်တကယ်တွင် ကမ္ဘာ့ဒေသအားလုံးနီးပါးတွင် မျိုးပွားနှုန်းကျဆင်းနေပြီး အမျိုးသမီးတစ်ဦးလျှင် ကလေး ၂ ဒသမ ၅ ဦးနှုန်းမွေးဖွားကာ ဥရောပတွင်မူ အမျိုးသမီးတစ်ဦးလျှင် ကလေး ၁ ဒသမ ၆ ဦးနှုန်းသာ မွေးဖွားကြောင်း တွေ့ရှိထားသည်။

သို့ဆိုလျှင် ကလေးဦးရေတိုးပွားနှုန်းမမြင့်မားလျှင် သက်ကြီးရွယ်အိုဦးရေတိုးပွားနှုန်း မြင့်မားနေကြောင်း ထင်ရှားသည်။ ကမ္ဘာပေါ်တွင် အသက်(၆၀)အထက် လူဦးရေသည် ၂၀၅၀ ပြည့်နှစ်မတိုင်မီတွင် နှစ်ဆကျော်တိုးပွားလာပြီး ၂၁၀၀ ပြည့်နှစ်တွင် သုံးဆကျော်တိုးပွားလာမည်ဟု ခန့်မှန်းထားသည်။ တစ်ကမ္ဘာလုံးတွင် ယခုနှစ်၌ သက်ကြီးရွယ်အိုဦးရေ ၉၆၂ သန်းရှိမည်ဟု ခန့်မှန်းထားပြီး ၂၀၅၀ ပြည့်နှစ်တွင် ၂ ဒသမ ၁ ဘီလီယံဖြစ်လာကာ ၂၁၀၀ ပြည့်နှစ်တွင် ၃ ဒသမ ၁ ဘီလီယံ ဖြစ်လာမည်ဟု တွက်ချက်ထားသည်။

ထို့ကြောင့် အနာဂတ်တွင် အသက်(၆၀)အထက် သက်ကြီးရွယ်အိုများ တိုးပွားလာသောကြောင့် လူ့သက်တမ်းရှည်လာသည်ဟု အကြမ်းဖျင်းဆိုရမည်ဖြစ်သည်။ လူ့သက်တမ်းရှည်လာခြင်းသည် ကောင်းမွန်သည့် လက္ခဏာဖြစ်သော်လည်း သက်ကြီးရွယ်အိုတို့၏ဘဝနေထိုင်ရပ်တည်ဖွံ့ဖြိုးရေးအတွက် အရှည်မြော်တွေးကာ ယခုအချိန်ကတည်းက အစီအမံများကို ရေးဆွဲဆောင်ရွက်ထားရမည်ဖြစ်သည်။ သို့မဟုတ်ပါမူ ဘဝနေဝင်ချိန်မှာ ရှည်လျားသော်လည်း စိတ်ဓာတ်ခွန်အားများကျဆင်းကာ လူ့ဘဝသက်တမ်းအတွင်း အဓိပ္ပာယ်မဲ့သော ရှင်သန်မှုဖြင့် ရပ်တည်နေထိုင်ကြရပေလိမ့်မည်။

မြန်မာနိုင်ငံတွင် သက်ကြီးရွယ်အိုများအတွက် စိတ်ပျက်အားငယ်ဖွယ်ရာ နည်းပါးသည်ဟုဆိုနိုင်သည်။ မြန်မာနိုင်ငံရှိ အသက်(၆၀)ပြည့်ပြီးစအရွယ်များမှာ ကျန်းမာသန်စွမ်းသူများသဖြင့် သင့်လျော်ရာအလုပ်အကိုင်များ ဆက်လက်လုပ်ကိုင်နိုင်ကြသည်ကို တွေ့ရသည်။ အလုပ်မလုပ်ကိုင်ကြလိုသူများမှာ မြန်မာတို့၏ဘာသာဓလေ့ထုံးတမ်းစဉ်လာတို့အရ ပရဟိတလုပ်ငန်းများ၊ လူမှုရေးလုပ်ငန်းများနှင့် ဘာသာတရားရှာမှီးကြသည့် အလုပ်များလုပ်ကိုင်ကြသည်ကို တွေ့ရသည်။ ယခုအခါ နိုင်ငံတော်အနေဖြင့် အသက်(၁၀၀)အထက်၊ အသက်(၉၀) အထက် အဘိုး အဘွားများအား လူမှုရေးပင်စင်ထောက်ပံ့မှုများကို ဖြည့်ဆည်းဆောင်ရွက်ပေးနေသည်။ အခြားအားကိုးရာမဲ့ အထောက်အခံမရှိသော အဘိုးအဘွားများအတွက်လည်း အစိုးရ၊ ပရဟိတရိပ်သာများဖွင့်လှစ်ကာ ဖြည့်ဆည်းပေးနေသည်ကိုတွေ့ရသည်။

မည်သို့ပင်ဖြစ်စေ အနာဂတ်ကာလတွင် သက်ကြီးရွယ်အိုများ တိုးတက်များပြားလာမည်ဖြစ်၍ မြန်မာတို့၏မင်္ဂလာတရားနှင့်ညီညွတ်သော ယခုကဲ့သို့ အထောက်အပံ့ကောင်းများကို ပိုမိုတိုးတက်ဆောင်ရွက်ကြရန်သာမက သက်ကြီးရွယ်အိုများအတွက် ပိုမိုကောင်းမွန်သော အနာဂတ်တစ်ခုကို တည်ဆောက်ထားနိုင်ရန် ဝိုင်းဝန်းကြိုးပမ်းဆောင်ရွက်ကြရဦးမည်ဖြစ်ပါကြောင်း။ ။

ပညာရေးနှင့် အလုပ်အကိုင်ပြပွဲ -၂၀၁၇ ကျင်းပ

မန္တလေး ဇွန် ၂၃

ကျောင်းသားလူငယ်များ၏ မိမိအရည်အသွေးနှင့် ကိုက်ညီသော ပညာရေးလမ်းကြောင်းကို မှန်ကန်စွာ ရွေးချယ်နိုင်စေရန်အပြင် အလုပ်အကိုင်လိုအပ်သူများအတွက် အဆက်အသွယ်နှင့် အခွင့်အလမ်းရရှိစေရန် ရည်ရွယ်ကာ EdCIL (India) Limited,A Government of India Enterprise ၏ ပံ့ပိုးကူညီမှုဖြင့် ပညာရေးနှင့် အလုပ်အကိုင်ပြပွဲ -၂၀၁၇ (Education & Career -2017) ကို မန္တလေးမြို့ မြို့တော်ခန်းမ၌ ယနေ့ နံနက် ၉ နာရီတွင် ကျင်းပရာ ပြပွဲကို မန္တလေးတိုင်းဒေသကြီး လူမှုရေးနှင့် ရှမ်းတိုင်းရင်းသား လူမျိုးရေးရာဝန်ကြီး ဦးစိုင်းကျော်ဇော၊ Metro Computer Myanmar Co.,Ltd မှ ဒါရိုက်တာ Takashi Kawasaki နှင့် Dagon Exhibitions Limited မှ ဒါရိုက်တာ ဦးအောင်အောင်တို့က ဖဲကြိုးဖြတ်ဖွင့်လှစ်ပေးပြီး ပြခန်းများကို လှည့်လည်ကြည့်ရှုကြသည်။**(အပေါ်ယာပုံ)**

ပြပွဲတွင် ပြည်တွင်း ပြည်ပမှ တက္ကသိုလ်နှင့် ကောလိပ်များ၊ ပုဂ္ဂလိကကျောင်းများ၊ ပညာရေးသင်တန်းကျောင်းများ၊ စီးပွားရေးနှင့် စီမံခန့်ခွဲမှု သင်တန်းကျောင်းများ၊ နည်းပညာဆိုင်ရာ သင်တန်းကျောင်းများ၊ နိုင်ငံခြားဘာသာသင်တန်းကျောင်းများ၊ နိုင်ငံခြားတက္ကသိုလ်ဝင်ခွင့်သင်တန်းကျောင်းများ၊ အနုပညာနှင့်ပတ်သက်သော သင်တန်းကျောင်းများ၊ ဟိုတယ်နှင့်ခရီးသွားဆိုင်ရာ သင်တန်းကျောင်းများ၊ ပညာရေးအတိုင်ပင်ခံ သင်တန်းကျောင်းများ၊ အင်ဂျင်နီယာဘာသာရပ်ဆိုင်ရာ သင်တန်းကျောင်းများ၊ လေယာဉ်မောင်း သင်တန်းကျောင်းများ၊ ဆေးပညာဆိုင်ရာ သင်တန်းကျောင်းများ၊ အသက်မွေးဝမ်းကျောင်းဆိုင်ရာ သင်တန်းကျောင်းများ၊ ပညာရေး ဝန်ဆောင်မှုလုပ်ငန်းများနှင့် စာအုပ်စာပေများ၊ စာရေးကိရိယာအမျိုးမျိုးတို့ကို အများပြည်သူမှ ထိထိရောက်ရောက် ကျယ်ကျယ်ပြန့်ပြန့် သိရှိစေရန်နှင့် ပညာရေးကဏ္ဍ ပိုမိုမြင့်မားမှုအတွက် အထောက်အပံ့ဖြစ်စေရန်ရည်ရွယ်၍ စီစဉ်ကျင်းပခြင်းဖြစ်ကာ အလုပ်အကိုင်ရှာဖွေနေသူများအတွက် အလုပ်အကိုင်အခွင့်အလမ်းဆိုင်ရာ အလုပ်ရှာဖွေရေးပြခန်းများလည်း ပြသထားသည်။

ပြပွဲကာလအတွင်း ကျောင်းသားလူငယ်များအား သင့်တော်သည့် ပညာရေးလမ်းကြောင်းများကို လမ်းညွှန်ပေးခြင်း၊ ပညာရေးအခွင့်အလမ်းများနှင့် ပညာရေးဆိုင်ရာအချက်အလက်များကိုလည်း လေ့လာသိရှိနိုင်မည် ဖြစ်သည့်အပြင် အလုပ်အကိုင်အခွင့်အလမ်းများကိုလည်း စုံစမ်းသိရှိနိုင်မည်ဖြစ်သည်။

ယင်းအပြင် မွန်းလွဲ ၁ နာရီခွဲတွင် ABE (UK) မှ Mr. Surendra Verma က UK Eduaction in Myanmar ခေါင်းစဉ်ဖြင့်လည်းကောင်း၊ ဇွန် ၂၄ ရက် မွန်းလွဲ ၁ နာရီခွဲတွင် ဦးသိန်းမြင့်ဝေ (Ministry of Commerce -Trade Training Institute) မှ Education & Career ခေါင်းစဉ်ဖြင့်လည်းကောင်း ဆွေးနွေးဟောပြောသွားမည်ဖြစ်ပြီး နေ့စဉ် မိုဘိုင်းဟန်းဆက်နှင့် အိမ်သုံးလျှပ်စစ်ပစ္စည်းများကို ကံစမ်းမဲဖွင့်လှစ်သွားမည်ဖြစ်ရာ ပြပွဲကို ဇွန် ၂၃ ရက်မှ ၂၅ ရက်အထိ နေ့စဉ် နံနက် ၉ နာရီမှ ညနေ ၅ နာရီအထိ အခမဲ့လာရောက်ကြည့်ရှုလေ့လာနိုင်ကြောင်း သိရသည်။ **(ကြေးမုံ)**

မူးယစ်ဆေးဝါးအန္တရာယ် အသိပညာပေး ဓာတ်ပုံပြပွဲနှင့် ဟောပြောပွဲကျင်းပ

ရန်ကုန် ဇွန် ၂၃

အင်းစိန်မြို့နယ် ရွာမ အမှတ်(၆) အခြေခံပညာအထက်တန်းကျောင်း ပညာတံခွန်ခန်းမနှင့် မြို့သစ်(က+ခ)ရပ်ကွက်၊ က/၃လမ်းရှိ သာသနာ့ဟိတကာရီ စာသင်တိုက်ရှိ ဘုန်းတော်ကြီးသင် မူလတန်းလွန် စာသင်ကျောင်းတို့၌ ၂၀၁၇ ခုနှစ် အပြည်ပြည်ဆိုင်ရာ မူးယစ်ဆေးဝါးအလွဲသုံးမှုနှင့် တရားမဝင်ရောင်းဝယ်မှုတိုက်ဖျက်ရေးနေ့ အထိမ်းအမှတ် မူးယစ်ဆေးဝါးအန္တရာယ်တားဆီးကာကွယ်ရေး အသိပညာပေးဓာတ်ပုံပြပွဲနှင့် ဟောပြောပွဲကို ဇွန် ၂၀ ရက်မှ ၂၁ ရက်တို့တွင် နံနက် ၉ နာရီမှ ၁၁ နာရီခွဲအထိ လည်းကောင်း၊ မွန်းလွဲ ၁ နာရီမှ ညနေ ၄ နာရီအထိလည်းကောင်း ပြသဟောပြောခဲ့ကြကြောင်း သိရသည်။

မြို့နယ်မူးယစ်ဆေးဝါးဆန့်ကျင်ရေးအသင်း၊ မြန်မာနိုင်ငံရဲတပ်ဖွဲ့ မူးယစ်တပ်ဖွဲ့စု၊ မြို့နယ်ပြည်သူ့ကျန်းမာရေးဦးစီးဌာန၊ မြို့နယ်တရားသူကြီး၊ မြို့နယ်ဥပဒေအရာရှိ၊ မြို့နယ်ပြန်/ဆက်ဦးစီးမှူးတို့က အသိပညာပေးဟောပြောခဲ့ကြပြီး မူးယစ်ဓာတ်ပုံပြပွဲတို့ကို ခင်းကျင်းပြသထားသည်။ မူးယစ်ဆေးဝါး ဉာဏ်စမ်းပဟေဠိပြိုင်ပွဲတွင် ဆုရကျောင်းသား ကျောင်းသူ၊ လူငယ်များအား မြို့နယ်မူးယစ်ဆေးဝါးဆန့်ကျင်ရေးအသင်း မြို့နယ်သတင်းစာဆရာအသင်းဥက္ကဋ္ဌ ဦးဘိုကြည်(ဒေါက်တာဗိုလ်သံမဏိ-တောင်တွင်းကြီး)နှင့် တာဝန်ရှိသူတို့က ဆုများအသီးသီးပေးအပ်ခဲ့ကြကြောင်း သိရသည်။ **(၆၈၄)**

ရွှေဈေး၊ စက်သုံးဆီဈေးနှင့် နိုင်ငံခြားငွေလဲလှယ်နှုန်း

ရန်ကုန် ဇွန် ၂၃

ရန်ကုန်(ရွှေဈေး) ၉၁၀၀၀၀ - ၉၁၀၀၀၀ မန္တလေး(ရွှေဈေး) ၉၁၀၀၀၀ - ၉၁၀၀၀၀

စက်သုံးဆီဈေးနှုန်း		ရန်ကုန်	မန္တလေး
(က) ဒီဇယ်	တစ်လီတာ	၆၅၀/၆၉၀ ကျပ်၊	၆၅၀/၆၈၅ ကျပ်
(ခ) အောက်တိန်း ၉၅	တစ်လီတာ	၇၁၀/၇၄၀ ကျပ်၊	၇၈၅/၈၂၀ ကျပ်
(ဂ) အောက်တိန်း ၉၂	တစ်လီတာ	၆၆၀/၆၉၀ ကျပ်၊	၆၈၀/၇၂၀ ကျပ်
(ဃ) အဆင့်မြင့်ဒီဇယ်	တစ်လီတာ	၆၇၀/၇၁၀ ကျပ်၊	၆၇၀/၇၂၀ ကျပ်

ရန်ကုန် လက်ကားဈေး

ဒီဇယ် တစ်လီတာ ၅၇၅/၅၇၈ ကျပ်၊ အဆင့်မြင့်ဒီဇယ် တစ်လီတာ ၅၉၁/၅၉၅ ကျပ်၊ အောက်တိန်း ၉၂ တစ်လီတာ ၅၆၅/၅၇၀ ကျပ်

နိုင်ငံခြားငွေလဲလှယ်နှုန်း

(က)	အမေရိကန်	တစ်ဒေါ်လာ	=	၁၃၆၃. ၀
(ခ)	ဥရောပ	တစ်ယူရို	=	၁၅၁၉. ၈
(ဂ)	တရုတ်	တစ်ယွမ်	=	၁၉၉. ၄၂
(ဃ)	ထိုင်း	တစ်ဘတ်	=	၄၀. ၁၁၂
(င)	မလေးရှား	တစ်ရင်းဂစ်	=	၃၁၇. ၈၃
(စ)	အိန္ဒိယ	တစ်ရူပီး	=	၂၁. ၀၉၇
(ဆ)	ဂျပန်	တစ်ရာယန်း	=	၁၂၂၃. ၇
(ဇ)	တောင်ကိုရီးယား	တစ်ရာဝမ်	=	၁၁၉. ၆၀
(ဈ)	သြစတြေးလျ	တစ်ဒေါ်လာ	=	၁၀၂၈. ၃
(ည)	စင်ကာပူ	တစ်ဒေါ်လာ	=	၉၈၀. ၂၉

ပြည်ထောင်စုသမ္မတမြန်မာနိုင်ငံတော်ဗဟိုဘဏ် သတ်မှတ်ရည်ညွှန်းနှုန်း

ကြေးမုံ
နေ့စဉ်သတင်းစာ

စာတည်းမှူးချုပ် - ဦးခင်မောင်ကျော်ဝင်
စာတည်းမှူးများ - ဦးဝင်းနိုင်၊ ဦးစိုးစိုးနိုင်
စာတည်းများ - ဦးစန်းအောင်၊ ဦးအေးသန်း၊ ဦးကျော်ဇေယျာမြင့်၊ ဒေါ်ခင်ခင်သက်၊ ဒေါ်မေလှဲသင်း၊ ဒေါ်စန္ဒာဝင်း
သတင်းထောက်မှူး - ဦးဌေးအောင်
ဘာသာပြန်စာတည်းများ - ဦးအောင်ထိန်၊ ဦးဇော်ဝင်း
အကြီးတန်းသတင်းထောက်များ - ဦးအေးဝမ်းစိုး၊ ဦးအောင်ကျော်ကျော်၊ ဦးဟိန်းထက်လင်း၊ ဦးနိုင်လင်းကြည်၊ ဦးသက်ဌေး၊ ဒေါ်သီသီမင်း
အငယ်တန်းသတင်းထောက်များ - ဦးအောင်ကျော်ဦး၊ ဒေါ်ခင်ဇာလီ၊ ဒေါ်ခင်စုစုလှိုင်
ဓာတ်ပုံသတင်းထောက် - ဦးခင်မောင်ဝင်း
သတင်းထောက် - ဒေါ်ဆုနှင်းလှဲ

Gmail themirror.npt@gmail.com
www.facebook.com/themirrordaily

○ ပုဂ္ဂလိကကဏ္ဍမှ

ကြိုးပမ်းဆောင်ရွက်နေခြင်းဖြစ်ပါကြောင်း၊ ပုဂ္ဂလိကကဏ္ဍဖွံ့ဖြိုးတိုးတက်ရေးအတွက် စီးပွားရေးလုပ်ငန်းရှင်များနှင့် ၂၀၁၆ခုနှစ် ဒီဇင်ဘာလမှစတင်တွေ့ဆုံဆွေးနွေးခဲ့ရာ ယခုဆိုလျှင် သတ္တမအကြိမ်ရှိပြီဖြစ်ကြောင်း၊ ယခင် တွေ့ဆုံဆွေးနွေးပွဲ(၆)ကြိမ်၌ စီးပွားရေးလုပ်ငန်းရှင်များက တင်ပြသည့် အကြံပြုချက်စုစုပေါင်း(၉၁)ချက်ရှိပြီး ယင်းအကြံပြုချက် (၉၁)ချက်အား မြန်မာနိုင်ငံကုန်သည်များနှင့် စက်မှုလက်မှုလုပ်ငန်းရှင်များ အသင်းချုပ်မှတစ်ဆင့် သက်ဆိုင်ရာစီးပွားရေးလုပ်ငန်းရှင်များထံသို့ ပြန်ကြားခဲ့ပြီးဖြစ်ပါကြောင်း၊အချို့အချက်များမှာ ဥပဒေနှင့် ပတ်သက်ဆက်နွယ်နေသည့် အချက်များဖြစ်သဖြင့် အချိန်ယူ၍ ဆောင်ရွက်သွားရမည်ဖြစ်ကြောင်း။

ပုဂ္ဂလိကကဏ္ဍဖွံ့ဖြိုးတိုးတက်ရေးကော်မတီ၏ အစည်းအဝေးများကို နှစ်လတစ်ကြိမ်နှင့် မဏ္ဍိုင်(၅)ရပ်ကို တာဝန်ယူထားကြသည့် သက်ဆိုင်ရာလုပ်ငန်းကော်မတီ(၅)ခု၏ အစည်းအဝေးကို တစ်လတစ်ကြိမ်ကျင်းပလျက်ရှိကြောင်း၊ ယခုဆိုလျှင် ကော်မတီအစည်းအဝေး(၃)ကြိမ်နှင့် လုပ်ငန်းကော်မတီအစည်းအဝေး (၂၅)ကြိမ်ကျင်းပခဲ့ပြီးဖြစ်ကြောင်း၊ ယခုအစည်းအဝေးတွင်လည်း ပုဂ္ဂလိကကဏ္ဍ၏ တင်ပြချက်များအပေါ် လိုအပ်သလို ဆက်လက်ဆောင်ရွက်နိုင်ရေးအတွက် လုပ်ငန်းကော်မတီ(၅)ရပ်မှ တာဝန်ရှိပုဂ္ဂိုလ်များတစ်ပါတည်းတက်ရောက်လျက်ရှိကြောင်း၊ တွေ့ဆုံဆွေးနွေးမှုမှ ပုဂ္ဂလိကလုပ်ငန်းရှင်များ တင်ပြလာသည့် အခက်အခဲများကို သက်ဆိုင်ရာလုပ်ငန်းကော်မတီများက ဆွေးနွေးညှိနှိုင်းပြီး ဖြေရှင်းဆောင်ရွက်ပေးသွားမှာဖြစ်သကဲ့သို့ အချို့အချက်များကိုမူ ကော်မတီမှတစ်ဆင့် သက်ဆိုင်ရာဌာနများနှင့် ပေါင်းစပ်ညှိနှိုင်းဖြေရှင်းဆောင်ရွက်ပေးသွားမည်ဖြစ်ပါကြောင်း။

ပုဂ္ဂလိကကဏ္ဍဖွံ့ဖြိုးတိုးတက်ရေး မူဘောင်နှင့် လုပ်ငန်းစီမံချက်ဆိုင်ရာအလုပ်ရုံဆွေးနွေးပွဲမှ လုပ်ငန်းကော်မတီအလိုက် (၆)လအတွင်း ဦးစားပေးအကောင်အထည်ဖော်မည့် လုပ်ငန်းစီမံချက်များနှင့် တိုင်းဒေသကြီး၊ပြည်နယ်များသို့ ကွင်းဆင်းဆောင်ရွက်မည့်အစီအစဉ်များအရ မေလအတွင်းတွင် "ငွေကြေးရရှိစေနိုင်မှုဆိုင်ရာများဆောင်ရွက်ရေး လုပ်ငန်းကော်မတီ"သည် မန္တလေးတိုင်းဒေသကြီးတွင်လည်းကောင်း၊ "အခြေခံလူသားအရင်းအမြစ်တည်ဆောက်ရေးလုပ်ငန်းကော်မတီ"သည် ရန်ကုန်တိုင်းဒေသကြီးနှင့် မန္တလေးတိုင်းဒေသကြီးတို့တွင်လည်းကောင်း နှီးနှောဖလှယ်ပွဲများ ပြုလုပ်ခဲ့ပြီးသက်ဆိုင်ရာဝန်ကြီးဌာန အဖွဲ့အစည်းများနှင့် ချိတ်ဆက်ဆောင်ရွက်ပေးခဲ့ကြောင်း။

ပုဂ္ဂလိကကဏ္ဍဖွံ့ဖြိုးတိုးတက်ရေးနှင့် ရင်းနှီးမြှုပ်နှံမှုလုပ်ငန်းများဝင်ရောက်လာစေရေးအတွက် မြန်မာနိုင်ငံရင်းနှီးမြှုပ်နှံမှုကော်မရှင်ကဦးဆောင်၍ "ကုလသမဂ္ဂ အာရှနှင့် ပစိဖိတ်ဒေသစီးပွားရေးနှင့် လူမှုရေးကော်မရှင်(UNESCAP) (ခနဲ)Dana Facility, UK aid "တို့၏ နည်းပညာ၊ ငွေကြေးအထောက်အပံ့ဖြင့် "မြန်မာနိုင်ငံရင်းနှီးမြှုပ်နှံမှုမြှင့်တင်ရေးနှင့် လွယ်ကူချောမွေ့စေရေးလေ့ကျင့်သင်ကြားမှု" အလုပ်ရုံဆွေးနွေးပွဲကို အောက်မြန်မာပြည်အတွက် ကရင်ပြည်နယ် ဘားအံမြို့နှင့် အထက်မြန်မာပြည်အတွက် စစ်ကိုင်းတိုင်းဒေသကြီး မုံရွာမြို့တို့တွင် ကျင်းပပြီးစီးခဲ့ပြီးဖြစ်ပါကြောင်း။

ရင်းနှီးမြှုပ်နှံမှုလုပ်ငန်းများဝင်ရောက်မှုအနေဖြင့် ၂၀၁၇-၂၀၁၈ ဘဏ္ဍာနှစ်တွင် သီလဝါအထူးစီးပွားရေးဇုန်အပါအဝင် ပြည်ပရင်းနှီးမြှုပ်နှံမှုသည် အမေရိကန်ဒေါ်လာ ၂ ဒသမ ၁ ဘီလီယံနှင့် မြန်မာနိုင်ငံသား ရင်းနှီးမြှုပ်နှံမှုသည် ကျပ် ၅၀၀ဘီလီယံကျော်ရှိခဲ့ပြီး နှစ်လခွဲကျော်ကာလအတွင်း နိုင်ငံခြားရင်းနှီးမြှုပ်နှံမှု အမေရိကန်ဒေါ်လာ နှစ်ဘီလီယံကျော် ရင်းနှီးမြှုပ်နှံလာသည့်အတွက် အားရကျေနပ်ဖွယ်တွေ့ရှိရပါကြောင်း။

ယခုကဲ့သို့ ပုဂ္ဂလိကကဏ္ဍကို အားပေးမြှင့်တင်ရာတွင် မူဝါဒသက်သက်ချမှတ်ရုံမဟုတ်ဘဲ တည်ဆဲဥပဒေ လုပ်ထုံးလုပ်နည်းများ၏ အားနည်းချက်များကိုစဉ်ဆက်မပြတ်သုံးသပ်ဝေဖန်ဆန်းစစ်ပြီး ပြင်ဆင်ပေးရသကဲ့သို့ စီးပွားရေးလုပ်ငန်းကဏ္ဍတစ်ခုချင်းအလိုက် အဓိကဦးဆောင်သူများနှင့်လည်း မကြာခဏထိတွေ့ပြီး အစိုးရကဏ္ဍနှင့် ပုဂ္ဂလိကကဏ္ဍနှစ်ခုအကြား အဆက်အစပ်မိမိ၊ ဟန်ချက်ညီညီ ပူးပေါင်းလုပ်ဆောင်နိုင်ရန် ဆောင်ရွက်ပေးနေခြင်းလည်းဖြစ်ပါကြောင်း၊ ယနေ့ စီးပွားရေးကဏ္ဍ ဖွံ့ဖြိုးတိုးတက်ရန် ဦးစားပေးဆောင်ရွက်ရာတွင် လုပ်ငန်းရှင်များအနေဖြင့် မိမိတို့တွေ့ကြုံနေရသော အခက်အခဲများကို ပွင့်ပွင့်လင်းလင်းအကြံပြုကြရန် တိုက်တွန်းလိုပါကြောင်းဖြင့် ပြောကြားသည်။

ထို့နောက် စီးပွားရေးနှင့် ကူးသန်းရောင်းဝယ်ရေးဝန်ကြီးဌာနပြည်ထောင်စုဝန်ကြီး ဒေါက်တာသန်းမြင့်၊ သယံဇာတနှင့် သဘာဝပတ်ဝန်းကျင်ထိန်းသိမ်းရေးဝန်ကြီးဌာန ပြည်ထောင်စုဝန်ကြီး ဦးအုန်းဝင်းတို့က ပုဂ္ဂလိကကဏ္ဍဖွံ့ဖြိုးတိုးတက်ရေးအတွက် ဝန်ကြီးဌာနအလိုက် ဆောင်ရွက်နေမှုများကိုရှင်းလင်းပြောကြားကြသည်။

ဆက်လက်၍မြန်မာနိုင်ငံကုန်သည်များနှင့်စက်မှုလက်မှုလုပ်ငန်းရှင်များအသင်းချုပ်ဥက္ကဋ္ဌ ဦးဇော်မင်းဝင်းက ပုဂ္ဂလိကကဏ္ဍဖွံ့ဖြိုးတိုးတက်ရေးအတွက် အကြံပြုဆွေးနွေးပြောကြားပြီး နယ်စပ်ဒေသကုန်သွယ်မှုတိုးမြှင့်ရေးကဏ္ဍအတွက် ကုန်သည်/စက်မှုအသင်းချုပ် နယ်စပ်ဒေသ ကုန်သွယ်မှုတိုးမြှင့်ရေးဆိုင်ရာလုပ်ငန်းကော်မတီ၊ မူဆယ်-နမ့်ခမ်းနယ်စပ်ကုန်သွယ်ရေးကုန်သည်များအသင်း၊ မြန်မာနိုင်ငံရွှေလုပ်ငန်းရှင်များအသင်း၊ မြန်မာနိုင်ငံကျောက်မျက်ရတနာလုပ်ငန်းရှင်များအသင်း၊ မြန်မာနိုင်ငံ စက်သုံးဆီတင်သွင်းရောင်းချဖြန့်ဖြူးရေးအသင်းနှင့် ချင်းပြည်နယ်ကုန်သည်များနှင့် စက်မှုလက်မှုလုပ်ငန်းရှင်များအသင်းတို့မှ တာဝန်ရှိသူများက လုပ်ငန်းကဏ္ဍများအလိုက်အကြံပြုဆွေးနွေးတင်ပြကြရာ ဒုတိယသမ္မတ၊ ပြည်ထောင်စုဝန်ကြီးများနှင့်တာဝန်ရှိသူများက ပေါင်းစပ်ညှိနှိုင်းဖြေရှင်းပေးသည်။

ယင်းနောက် ဒုတိယသမ္မတဦးမြင့်ဆွေက နိဂုံးချုပ်အမှာစကားပြောကြားပြီး ပုံမှန်တွေ့ဆုံ ဆွေးနွေးပွဲကို ရုပ်သိမ်းလိုက်သည်။ **(သတင်းစဉ်)**

တပ်မတော်ကာကွယ်ရေးဦးစီးချုပ် ဗိုလ်ချုပ်မှူးကြီးမင်းအောင်လှိုင် ရုရှားနိုင်ငံရှိ မြို့များမှ အထင်ကရနေရာများအား ကြည့်ရှုလေ့လာ

နေပြည်တော် ဇွန် ၂၃

ရုရှားဖက်ဒရေးရှင်းနိုင်ငံ၌ ချစ်ကြည်ရေးခရီးရောက်ရှိနေသည့် တပ်မတော်ကာကွယ်ရေးဦးစီးချုပ် ဗိုလ်ချုပ်မှူးကြီးမင်းအောင်လှိုင်သည် ဇွန် ၂၂ ရက် ဒေသစံတော်ချိန် ညနေ ၅ နာရီတွင် Sevastopol မြို့ရှိ Archestrakyigar Mehailar ခရစ်ယာန်ဘုရားကျောင်းသို့ သွားရောက်လေ့လာပြီး ဘုရားကျောင်းအတွက် အလှူငွေများ ပေးအပ်လှူဒါန်းသည်။

ဆက်လက်ပြီး Balaklava မြို့ရှိ Fortification and Engineering Installations Museum သို့ရောက်ရှိလေ့လာကြရာ ပြတိုက်တာဝန်ခံက ဆိုဗီယက်ခေတ်တွင် ရေငုပ်သင်္ဘောများ နျူကလီးယားဗုံးဒဏ်ခံနိုင်ရန်အတွက် တည်ဆောက်ထားခြင်းဖြစ်ကြောင်း ရှင်းလင်းပြောကြားပြီး ဆိုဗီယက်ခေတ်မှ ယနေ့ကာလအထိ အသုံးပြုခဲ့သည့် ရေငုပ်သင်္ဘောများ၏ အကြောင်းအရာများနှင့် ဥမင်တူးမြောင်းတည်ဆောက်ထားမှု အခြေအနေများကို လိုက်လံရှင်းလင်းပြသသည်။

ယင်းနောက် တပ်မတော်ကာကွယ်ရေးဦးစီးချုပ်နှင့် အဖွဲ့ဝင်များသည် ဥမင်တူးမြောင်းအတွင်းရှိ ပြခန်းများအား လိုက်လံကြည့်ရှုလေ့လာကြသည်။

ထို့နောက် Balaklava မြို့ကမ်းနားလမ်းတစ်လျှောက် လှည့်လည်ကြည့်ရှုလေ့လာကြပြီး Sevastopol မြို့ရှိ ပင်လယ်နက် ရေတပ်စခန်းဌာနချုပ် ပြတိုက်ကို သွားရောက်ကြည့်ရှုလေ့လာကြသည်။**(အပေါ်ပုံ)**

အဆိုပါ ပင်လယ်နက်ရေတပ်စခန်းပြတိုက်အတွင်း ပင်လယ်နက်ရေတပ်စခန်းဌာနချုပ်မှ ခေတ်အဆက်ဆက် အသုံးပြုခဲ့သည့် စစ်သင်္ဘောများ၊ စစ်လက်နက်ပစ္စည်းများနှင့် အသုံးအဆောင်ပစ္စည်းများ ခင်းကျင်းပြသထားကြောင်း သတင်းရရှိသည်။ **(သတင်းစဉ်)**

ရန်ကုန်မြို့တော်၏ ရေပေးဝေမှုစနစ် ဖွံ့ဖြိုးတိုးတက်မှုအတွက် နားလည်မှုစာချွန်လွှာ လက်မှတ်ရေးထိုး

ရန်ကုန် ဇွန် ၂၃

ရန်ကုန်မြို့တော်စည်ပင်သာယာရေးကော်မတီနှင့် Powerchina International Group Limited, Thu Kha Yandanar Company Limited တို့အကြား ရန်ကုန်မြို့တော်၏ရေပေးဝေမှုစနစ် ဖွံ့ဖြိုးတိုးတက်မှုအတွက် နားလည်မှုစာချွန်လွှာ လက်မှတ်ရေးထိုးပွဲကို ယနေ့နံနက် ၁၀ နာရီက ရန်ကုန်မြို့တော်

စည်ပင်သာယာရေးကော်မတီ မြို့တော်ခန်းမ ပထမထပ်ရှိ အစည်းအဝေးခန်းမ(၄)၌ ကျင်းပရာ ရန်ကုန်တိုင်းဒေသကြီး စည်ပင်သာယာရေးဝန်ကြီး ရန်ကုန်မြို့တော်ဝန် ဦးမောင်မောင်စိုးတက်ရောက်၍ အဖွင့်အမှာစကား ပြောကြားသည်။

ထို့နောက် Thu Kha Yandanar Company Limited မှ Vice Chairman ဦးသောင်းထိုက်မင်း၊ Powerchina International Group Limited မှ Director Mr.Huang Xiaofeng နှင့် Surbana Jurong Myanmar Managing Director Mr.Lee Leong Seng တို့က ကျေးဇူးတင်စကား ပြောကြားကြသည်။

ထို့နောက် ရေပေးဝေမှုစနစ် ဖွံ့ဖြိုးတိုးတက်ရေးအတွက် နားလည်မှုစာချွန်လွှာကို ရန်ကုန်မြို့တော်စည်ပင်သာယာရေးကော်မတီ အင်ဂျင်နီယာဌာန(ရေနှင့် သန့်ရှင်းမှု) ဌာနမှူး ဦးအောင်ဆန်းဝင်းနှင့် Thu Kha Yandanar Company Limited မှ Vice Chairman ဦးသောင်းထိုက်မင်း၊ Powerchina International Group Limited မှ Director Mr.Huang Xiaofeng တို့က အသီးသီးလက်မှတ်ရေးထိုးကြပြီးနောက် စုပေါင်းဓာတ်ပုံရိုက်ကြသည်။

သတင်း-မိုးဝေ

ဓာတ်ပုံ-စောလှိုင်ဝင်း

❖

✪ **ရှေ့ဖုံးမှ**

မြန်မာ- တူရကီ နှစ်နိုင်ငံ လေကြောင်းသဘောတူစာချုပ် လက်မှတ်ရေးထိုးပွဲ အခမ်းအနားသို့ ပို့ဆောင်ရေးနှင့် ဆက်သွယ်ရေးဝန်ကြီးဌာန ဒုတိယဝန်ကြီး ဦးကျော်မျိုး၊ မြန်မာနိုင်ငံဆိုင်ရာ တူရကီနိုင်ငံ သံအမတ်ကြီး H.E.Mr.Kerem၊ လေကြောင်းပို့ဆောင်ရေး ညွှန်ကြားမှုဦးစီးဌာနမှ တာဝန်ရှိသူများနှင့် တူရကီနိုင်ငံသံရုံး (ရန်ကုန်)မှ အရာထမ်းများ၊ မြန်မာနိုင်ငံ လေကြောင်းလိုင်းများမှ ကိုယ်စားလှယ်များ တက်ရောက်ခဲ့ကြကြောင်း သိရသည်။

အဆိုပါ သဘောတူစာချုပ်သည် နှစ်နိုင်ငံအကြား လေကြောင်းပို့ဆောင်မှုများ ဖြစ်ထွန်းပေါ်ပေါက်စေရန်အတွက် ကဏ္ဍသစ် ဖွင့်လှစ်မည်ဖြစ်သည့်အပြင် Turkish Airlines အား မြန်မာနိုင်ငံသို့ လေကြောင်းခရီးစဉ်များ ပျံသန်းရန်ကြိုဆိုကြောင်း၊ မြန်မာနိုင်ငံ၏ နိုင်ငံတကာလေကြောင်းလိုင်းများအနေဖြင့် Turkish Airlines ပျံသန်းသည့်အချိန်တွင် လေကြောင်းလိုင်းအမှတ်တံဆိပ်ပူးတွဲပျံသန်းမှုအစီအစဉ်များ ပြုလုပ်ရန် တိုက်တွန်းကြောင်း ပို့ဆောင်ရေးနှင့် ဆက်သွယ်ရေးဝန်ကြီးဌာန ဒုတိယဝန်ကြီးက အဖွင့်မိန့်ခွန်းပြောကြားရာတွင် ထည့်သွင်းပြောကြားခဲ့သည်။

အလားတူ တူရကီလေကြောင်းလိုင်းကို မြန်မာနိုင်ငံသို့ လေကြောင်းခရီးစဉ်များ အမြန်ဆုံးပျံသန်းရန် အကောင်းဆုံးကြိုးစားတိုက်တွန်းသွားမည်ဖြစ်ပြီး သဘောတူစာချုပ်ကို အကောင်အထည်ဖော်ရန် အရေးကြီးမှုကို အလေးပေးပြောကြားလိုကြောင်း မြန်မာနိုင်ငံဆိုင်ရာ တူရကီသံအမတ်ကြီးကလည်း ပြောကြားသည်။

Turkish Airlines တွင် လေယာဉ်အစင်း ၃၄၀ ကျော်ရှိပြီး အခြားနိုင်ငံတကာလေကြောင်းလိုင်းများနှင့် နှိုင်းယှဉ်ပါက ကမ္ဘာ့အနှံ့အပြားရှိ မြို့များနှင့် နိုင်ငံများသို့ အများဆုံးပျံသန်းသည့် လေကြောင်းလိုင်းတစ်ခုဖြစ်ကြောင်း သိရသည်။ အဆိုပါ လေကြောင်းလိုင်းသည် ဥရောပ၏ အကောင်းဆုံးလေကြောင်းလိုင်းဆုကို ၂၀၁၁ ခုနှစ်မှ ၂၀၁၆ ခုနှစ်အထိ ခြောက်နှစ်ဆက်တိုက် ရရှိခဲ့ကြောင်း သိရသည်။

ယခု လက်မှတ်ရေးထိုးနိုင်ခဲ့သော နှစ်နိုင်ငံ လေကြောင်းသဘောတူစာချုပ်အရ မြန်မာနှင့် တူရကီနိုင်ငံတို့မှ လေကြောင်းလိုင်းများသည် နှစ်နိုင်ငံအကြားတွင် လေကြောင်းခရီးစဉ်များကို တစ်ပတ်လျှင် ၁၄ ကြိမ် ပျံသန်းနိုင်မည်ဖြစ်ကြောင်း ပို့ဆောင်ရေးနှင့် ဆက်သွယ်ရေးဝန်ကြီးဌာနမှ သိရသည်။

(ဝဝ၁)

သမ္မတဟောင်း ပတ်ဂွန်ဟေး၏ သူငယ်ချင်း ချွဲဆွန်းဆေးအား ထောင်ဒဏ်သုံးနှစ်ချမှတ်

ဆိုးလ် ဇွန် ၂၃

တောင်ကိုရီးယားနိုင်ငံ ဆိုးလ်မြို့၏ ခရိုင်တရားရုံးတစ်ခုက သမ္မတဟောင်း ပတ်ဂွန်ဟေး၏ သူငယ်ချင်းဖြစ်သူ ချွဲဆွန်းဆေးသည် တက္ကသိုလ်၏ တာဝန်ရှိသူများကို အတင်းအဓမ္မ ခိုင်းစေခဲ့သည်မှာ ထင်ရှားသဖြင့် ထောင်ဒဏ်သုံးနှစ်ချမှတ်ခဲ့ကြောင်း ယနေ့သတင်းများအရ သိရသည်။

သမ္မတပတ်၏ ရာထူးတာဝန်များမှ ရပ်ဆိုင်းစေခဲ့သော အကျင့်ပျက်ခြစားမှုအပါအဝင် အာဏာအလွဲသုံးစားလုပ်မှုတို့နှင့် ပတ်သက်ပြီး ချွဲဆွန်းဆေးအား စစ်ဆေးမေးမြန်းခဲ့ရာတွင် အပြစ်ရှိကြောင်း တွေ့ရှိခဲ့သည်ဟု ဒေသန္တရမီဒီယာများက ဆိုသည်။

ချွဲဆွန်းဆေးသည် Ewha Womans တက္ကသိုလ်၏ တာဝန်ရှိသူများကို သူ့သမီးအား ကျောင်းခေါ်ချိန်ပြည့်စေရန် အတင်းအဓမ္မခိုင်းစေခဲ့ကြောင်း တရားရုံးက တွေ့ရှိခဲ့သည်။

သို့သော် ချွဲဆွန်းဆေးအနေဖြင့် တက္ကသိုလ်တာဝန်ရှိသူများအား အတင်းအဓမ္မလုပ်ဆောင်ရန် ခိုင်းစေသည်နှင့်ပတ်သက်ပြီး ခိုင်လုံသည့်သက်သေ အထောက်အထားမရှိသည့်အတွက် တရားရုံး၏ အမိန့်ချမှတ်မှုအပေါ် အယူခံဝင်ရန် အခွင့်အရေးရှိကြောင်း ချွဲဆွန်းဆေး၏ ရှေ့နေများကဆိုသည်။

တောင်ကိုရီးယားနိုင်ငံ၏ အကြီးဆုံးသော ကော်ပိုရေးရှင်းကြီးတစ်ခုဖြစ်သည့် Samsung Group မှ လာဘ်ထိုးငွေ ဒေါ်လာ သန်း ၄၀ ကို လက်ခံရရှိခဲ့ခြင်းနှင့်ပတ်သက်ပြီး ချွဲဆွန်းဆေးအား သမ္မတဟောင်း ပတ်ဂွန်ဟေးနှင့်အတူ ပူးပေါင်းကြံစည်ခဲ့ခြင်းရှိမရှိကို စစ်ဆေးမေးမြန်းလျက်ရှိသည်။

သို့သော် စွပ်စွဲမှုများနှင့်ပတ်သက်ပြီး ချွဲဆွန်းဆေးက သူ့တွင်အပြစ်မရှိကြောင်း ငြင်းဆိုထားသည်။ **အင်န်အိတ်ချ်ကေ။**

အကြမ်းဖက်မှုတိုက်ဖျက်ရေး ပူးပေါင်းဆောင်ရွက်ရန် ဥရောပသမဂ္ဂခေါင်းဆောင်များ သဘောတူညီ

ဘရပ်ဆဲလ် ဇွန် ၂၃

အကြမ်းဖက်မှု တိုက်ဖျက်ရေးလုပ်ငန်းတွင် ဒေသဆိုင်ရာနိုင်ငံများ ပူးပေါင်းဆောင်ရွက်ကြမည့် အစီအစဉ်များနှင့် ပတ်သက်၍ ဥရောပသမဂ္ဂ(အီးယူ)ခေါင်းဆောင်များက သဘောတူညီကြောင်း ဥရောပကောင်စီဥက္ကဋ္ဌ ဒေါ်နယ်တပ်စ်**(အပေါ်ပုံ)**က ပြောကြားသည်။

ကျင်းပနေဆဲ ထိပ်သီးဆွေးနွေးပွဲတွင် ပထမဆုံးသော အကြောင်းရပ်အဖြစ် အကြမ်းဖက်မှုတိုက်ဖျက်ရေး ကိစ္စရပ်ကို ဆွေးနွေးခဲ့ကြကြောင်း၊ အကြမ်းဖက်မှုသည် ဥရောပနိုင်ငံများအား ခြိမ်းခြောက်နေသည့် အဓိက ပြဿနာတစ်ရပ်ဖြစ်ကြောင်း ဇွန် ၂၂ ရက် ထိပ်သီးဆွေးနွေးပွဲအပြီးတွင် တပ်စ်က ပြောကြားသည်။

အရှေ့အလယ်ပိုင်းဒေသရှိ အစွန်းရောက်အုပ်စုများနှင့် ပူးပေါင်းရန် ဆီးရီးယားနှင့် အီရတ်နိုင်ငံတို့သို့ သွားရောက်ကြသည့် နိုင်ငံခြားသား တိုက်ခိုက်ရေးသမားများကို ဖော်ထုတ်နိုင်ရေးအတွက် နိုင်ငံများ ပူးပေါင်းဆောင်ရွက်ကြရန် အီးယူခေါင်းဆောင်များ သဘောတူညီခဲ့ကြကြောင်း၊ ယခုနှစ်တွင် နယ်စပ်ဒေသ လူအဝင်အထွက်နှင့် ပတ်သက်၍ သတင်းအချက်အလက် အပြန်အလှန်ဖလှယ်ရေး စနစ်သစ်ကို စတင်ကျင့်သုံးမည်ဖြစ်ကြောင်း တပ်စ်က သတင်းစာရှင်းလင်းပွဲတွင် ပြောကြားသည်။

အီးယူခေါင်းဆောင်များသည် ကာကွယ်ရေးကိစ္စကို ဆွေးနွေးခဲ့ရာတွင် မိမိတို့ဥရောပနိုင်ငံများ ကာကွယ်ရေးအရ ပူးပေါင်းဆောင်ရွက်မှု အမြဲလိုအပ်ပုံကို သဘောတူညီခဲ့ကြကြောင်း ၎င်းက ပြောကြားသည်။

အီးယူမှ ဗြိတိန်ခွဲထွက်သည့်အခါ အီးယူအဖွဲ့ဝင်နိုင်ငံများမှ နိုင်ငံသားများနှင့် သက်ဆိုင်နေသော အခွင့်အရေးများအား အပြည့်အဝ ရရှိစေမည့် အစီအစဉ်တစ်ရပ်ကို ဝန်ကြီးချုပ် ထရီစာမေက ထိပ်သီးညီလာခံတွင် တင်ပြခဲ့သည်။

Settle EU အမည်ရှိ အစီအစဉ်အရ ဗြိတိန်နိုင်ငံ၌ ငါးနှစ်ထက်မနည်း နေထိုင်ခဲ့သူများကို လူဝင်မှုကြီးကြပ်ရေးအရ အဆင့်အတန်းတစ်ရပ် သတ်မှတ်ပေးမည်ဖြစ်ကြောင်း ဝန်ကြီးချုပ်မေက အီးယူခေါင်းဆောင်များအား ပြောကြားခဲ့သည်။

အီးယူနိုင်ငံများရှိ ဗြိတိန်နိုင်ငံသားများကိုလည်း အလားတူ အခွင့်အရေးပေးရန် မိမိလိုလားကြောင်း ဝန်ကြီးချုပ်မေက ပြောကြားသည်။ ဗြိတိန်နိုင်ငံ၌ ဥရောပနိုင်ငံသား သုံးသန်းကျော် နေထိုင်အလုပ်လုပ်ကိုင်လျက်ရှိကြသည်။ **ရိုက်တာ။**

အာဖဂန်နစ္စတန်နိုင်ငံတွင် ကားဗုံးပေါက်ကွဲ၊ လူပေါင်း ၃၄ ဦးကျော် သေဆုံး

ကဘူးလ် ဇွန် ၂၃

အာဖဂန်နစ္စတန်နိုင်ငံ ဟဲမန်းစီရင်စုတောင်ဘက်ပိုင်းတွင် အားပြင်းသော ကားဗုံးတစ်လုံးပေါက်ကွဲခဲ့ရာ လူပေါင်း ၃၄ ဦးအနည်းဆုံး သေဆုံးခဲ့ပြီး ၆၀ ထိခိုက်ဒဏ်ရာများ ရရှိခဲ့ကြောင်း ယနေ့သတင်းများအရ သိရသည်။

အဆိုပါ ဗုံးပေါက်ကွဲမှုသည် ဟဲမန်းစီရင်စု၏ ဘဏ်တစ်ခုအနီးတွင် ဖြစ်ပွားခဲ့ခြင်း ဖြစ်သည်။ ထိုအချိန်တွင် ရာမန်ဒန်ဥပုသ်လထွက် Eid Al-Fitr ပွဲတော်အတွက် ပိုက်ဆံထုတ်ယူရန် လူအများအပြား ဘဏ်ရှေ့၌တန်းစီစောင့်ဆိုင်းလျက်ရှိသည်။

ဇွန် ၂၂ ရက် မွန်းတည့်အချိန်တွင် လက်ရှ်ကာဂတ်မြို့တော်ရှိ ဘဏ်တစ်ခု၏အရှေ့တွင် ကားဗုံးပေါက်ကွဲခဲ့ခြင်းဖြစ်သည်ဟု ဒေသန္တရအစိုးရတာဝန်ရှိသူတစ်ဦးက ပြောကြားခဲ့သည်။

အဆိုပါ ကားဗုံးပေါက်ကွဲမှုကို တာလီဘန် စစ်သွေးကြွများက ၎င်းတို့ကျူးလွန်ခဲ့ခြင်းဖြစ်သည်ဟု အခိုင်အမာပြောကြားခဲ့သည်။

အာဖဂန်နစ္စတန်နိုင်ငံ၏ လုံခြုံရေးအခြေအနေသည် တစ်နေ့တခြား ပိုမိုဆိုးရွားလာလျက်ရှိကြောင်း သိရသည်။

လွန်ခဲ့သောလက မြို့တော်ကဘူးလ်တွင် လူပေါင်း ၁၅၀ ကျော်သေဆုံးပြီး ၄၅၀ ကျော် ထိခိုက်ဒဏ်ရာရရှိခဲ့သည့် ပြင်းထန်သောဗုံးပေါက်ကွဲမှုတစ်ရပ် ဖြစ်ပွားခဲ့သည်။ အာဖဂန်တပ်မတော်က တာလီဘန်နှင့် အိုင်အက်စ်စစ်သွေးကြွအဖွဲ့များအား ထိုးစစ်ဆင်တိုက်ခိုက်လျက်ရှိသည်။ သို့သော် သုံးနှစ်အကြာက နိုင်ငံတကာစစ်တပ်ဖွဲ့များ နိုင်ငံအတွင်းမှ ပြန်လည်ထွက်ခွာခဲ့ပြီးနောက်ပိုင်း စစ်သွေးကြွအဖွဲ့များက စစ်ဆင်ရေးတွင် ပိုမိုအားကောင်းလာကြောင်း တွေ့ရှိရသည်။

ဇွန် ၂၁ ရက်က ကုလသမဂ္ဂအတွင်းရေးမှူးချုပ်၏ အထူးကိုယ်စားလှယ်တစ်ဦးက အာဖဂန်နစ္စတန်နိုင်ငံအတွင်း တည်ငြိမ်အေးချမ်းမှုရရှိရန် လုံခြုံရေးတပ်ဖွဲ့များကို လိုအပ်သည်များကူညီထောက်ပံ့ပေးရေးအတွက် ကုလသမဂ္ဂအဖွဲ့ကို တိုက်တွန်းပြောကြားထားကြောင်း သိရသည်။

အင်န်အိတ်ချ်ကေ။

ဖိလစ်ပိုင်၌ အိုင်အက်စ်စစ်သွေးကြွတို့ကိုချေမှုန်းနိုင်ရေး ဩစတြေးလျက သူလျှိုလေယာဉ်များ စေလွှတ်ပေးမည်

ကင်ဘာရာ ဇွန် ၂၃

ဖိလစ်ပိုင်နိုင်ငံတောင်ပိုင်းတွင် အစ္စလာမ့်နိုင်ငံတော်ထူထောင်ရေးအဖွဲ့(အိုင်အက်စ်)တို့ကို တိုက်ထုတ်နိုင်ရေးအတွက် ဖိလစ်ပိုင်တပ်ဖွဲ့များအား ထောက်လှမ်းရေးသတင်းအချက်အလက်များ ထောက်ပံ့ပေးနိုင်ရန် ဩစတြေးလျတော်ဝင်လေတပ်၏ သူလျှိုလေယာဉ်များက ကူညီသွားမည်ဖြစ်ကြောင်း ဩစတြေးလျကာကွယ်ရေးဝန်ကြီး မာရိုက်စ်ပိန်းက ဇွန် ၂၃ ရက်တွင် ပြောကြားသည်။

ဖိလစ်ပိုင်နိုင်ငံ မင်ဒါနာအိုကျွန်း အနောက်မြောက်ဘက်ရှိ မာရာဝီမြို့ကိုသိမ်းပိုက်ထားသည့် အိုင်အက်စ်စစ်သွေးကြွတို့ကို မောင်းထုတ်ရာတွင် အစိုးရတပ်ဖွဲ့များအား ထောက်လှမ်းရေးသတင်းအချက်အလက်များ ထောက်ပံ့ပေးရန် ဩစတြေးလျလေတပ်၏ အေပီ-၃စီ အော်ရီယွန်လေယာဉ်နှစ်စင်းက ကူညီမည်ဖြစ်ကြောင်း ကာကွယ်ရေးဝန်ကြီးက ကြေညာချက်ထုတ်ပြန်သည်။

အိုင်အက်စ်အဖွဲ့နှင့် နိုင်ငံခြားသားစစ်သွေးကြွများသည် ဒေသတွင်းနိုင်ငံများကိုသာမက မိမိ၏နိုင်ငံနှင့် မိမိနိုင်ငံ၏ အကျိုးစီးပွားများကို တိုက်ရိုက်ခြိမ်းခြောက်လျက်ရှိကြောင်း၊ အိုင်အက်စ်စစ်သွေးကြွများ၏ လတ်တလော တိုက်ခိုက်မှုများကို ဩစတြေးလျကာကွယ်ရေးဝန်ကြီးဌာနက ရှုတ်ချကြောင်း ကြေညာချက်တွင် ဖော်ပြသည်။ မလေးရှားနိုင်ငံမြောက်ပိုင်းရှိ ဘတာဝပ်လေတပ်အခြေစိုက်စခန်းမှ အေပီ-၃စီ အော်ရီယွန်လေယာဉ်များပျံတက်ကာ ဝေဟင်ထောက်လှမ်းမှု ပြုလုပ်ဖွယ်ရှိသည်။ ဩစတြေးလျနှင့် ဖိလစ်ပိုင်အကြား ကာကွယ်ရေးပူးပေါင်းဆောင်ရွက်မှု အစီအစဉ်အရ လေကြောင်းထောက်လှမ်းမှု ပြုလုပ်ပေးခြင်းဖြစ်ကြောင်း ဩစတြေးလျကာကွယ်ရေးဝန်ကြီးက အတည်ပြုပြောကြားသည်။

ဆင်ဟွာ။

◉

လုပ်ငန်းစီမံကိန်းများဆောင်ရွက်ရာတွင် အများပြည်သူ ထိခိုက်နစ်နာမှုများရှိလာပါက အရေးယူဆောင်ရွက်လျက်ရှိ

နေပြည်တော် ဇွန် ၂၃

လုပ်ငန်းစီမံကိန်းများဆောင်ရွက်ရာတွင် အများပြည်သူ ထိခိုက်နစ်နာမှုများ ရှိလာပါက လုပ်ကွက်ပိတ်သိမ်းခြင်း၊ စစ်ဆေးအရေးယူခြင်း၊ လျော်ကြေးငွေ ပေးချေစေခြင်းတို့ဖြင့် အရေးယူဆောင်ရွက်လျက်ရှိပါကြောင်း စီမံကိန်းနှင့် ဘဏ္ဍာရေးဝန်ကြီးဌာန ဒုတိယဝန်ကြီး ဦးမောင်မောင်ဝင်းက ပြောကြားသည်။

ယနေ့ကျင်းပသည့် ပြည်သူ့လွှတ်တော်အစည်းအဝေး၌ ပေါင်မဲဆန္ဒနယ်မှ ဒေါ်မိကွန်ချမ်း တင်သွင်းထားသည့် **နိုင်ငံတစ်ဝန်းလုံးရှိ ပြည်သူများ၏အသက် အိုးအိမ်စည်းစိမ်များကို ထိခိုက်နစ်နာစေပြီး ပြည်သူအများသဘောမတွေ့ လက်မခံသော နှစ်ရှည်စီမံကိန်းများနှင့် ခေတ်အဆက်ဆက်အစိုးရက ခွင့်ပြု ထားသည့်လုပ်ငန်းများကို ပြန်လည်စိစစ်ပေးပါရန် ပြည်ထောင်စုအစိုးရအား တိုက်တွန်းကြောင်း** အဆိုနှင့်ပတ်သက်၍ ပြန်လည်ရှင်းလင်းရာတွင် ပြောကြားခဲ့ခြင်းဖြစ်သည်။

ဒုတိယဝန်ကြီး ဦးမောင်မောင်ဝင်းက ယခုအခါ လုပ်ငန်းစီမံကိန်းများ ဆောင်ရွက်ရာတွင် နိုင်ငံတော်၏ မူဝါဒ၊ ရည်မှန်းချက်များနှင့်ကိုက်ညီပြီး နိုင်ငံတော်အတွက် အကျိုးရှိမည့်စီမံကိန်းများကိုသာ ဥပဒေ၊ နည်းဥပဒေ၊ စည်းမျဉ်းစည်းကမ်း၊ လုပ်ထုံးလုပ်နည်းများနှင့်အညီ လုပ်ကိုင်ခွင့်များချပေးလျက်ရှိပါကြောင်း၊ အများပြည်သူ ထိခိုက်နစ်နာမှုများရှိလာပါက လုပ်ကွက်ပိတ်သိမ်းခြင်း၊ စစ်ဆေးအရေးယူခြင်း၊ လျော်ကြေးငွေပေးချေစေခြင်းတို့ဖြင့် အရေးယူဆောင်ရွက်လျက်ရှိပါကြောင်း၊ ခွင့်ပြုခဲ့ပြီးသည့် လုပ်ငန်းစီမံကိန်းများနှင့် စပ်လျဉ်း၍ အများပြည်သူထိခိုက်နစ်နာမှုများ ပေါ်ပေါက်လာသဖြင့် နည်းလမ်းတကျတင်ပြလာသည့်စီမံကိန်းကို သက်ဆိုင်ရာက ပြန်လည်သုံးသပ်စိစစ်၍ လိုအပ်သည်များကို ပြန်လည်ညှိနှိုင်းဆောင်ရွက်ပေးလျက်ရှိသဖြင့် အဆိုကို မှတ်တမ်းတင်ထားရှိသင့်ကြောင်း လွှတ်တော်သို့ တင်ပြခဲ့သည်။

ထို့ပြင် ဒုတိယဝန်ကြီး ဦးမောင်မောင်ဝင်းက မြန်မာနိုင်ငံ၏ ခေတ်အဆက်ဆက် အစိုးရလက်ထက်တွင် နိုင်ငံတော်အတွက် လိုအပ်ချက်အရ နိုင်ငံခြားရင်းနှီး မြှုပ်နှံသူများ၊ နိုင်ငံသား ပုဂ္ဂလိကလုပ်ငန်းရှင်များနှင့် အစိုးရ-ပုဂ္ဂလိက ဖက်စပ် ရင်းနှီးမှုများအတွက် နှစ် ၃၀၊ နှစ် ၆၀ နှစ်ရှည်စီမံကိန်းများကို ခွင့်ပြုခဲ့ပါကြောင်း၊ အဆိုပါစီမံကိန်းများတွင် ကျွန်းသစ်ထုတ်လုပ်ခြင်း၊ ရေနံနှင့်သဘာဝဓာတ်ငွေ့ ထုတ်လုပ်ခြင်း၊ ပုလဲ၊ ကျောက်စိမ်းနှင့် တွင်းထွက်ကျောက်မျက်ရတနာများ ရှာဖွေထုတ်လုပ်ခြင်း၊ သတ္တုရှာဖွေထုတ်လုပ်ခြင်း၊ လမ်းခင်းကျောက်မိုင်းများ ထုတ်လုပ်ခြင်း၊ ရေနက်ဆိပ်ကမ်း၊ မြို့ပြဖွံ့ဖြိုးရေးအတွက် မြို့သစ်ထုတ်ဖော်ခြင်း၊ ပြည်ပတင်ပို့ရောင်းချခြင်း၊ ဆောက်လုပ်ရေးလုပ်ငန်း၊ စက်ရုံ၊ အလုပ်ရုံနှင့် အခြားသောစီမံကိန်းများ ပါဝင်ပါကြောင်း။

စီမံကိန်းနှင့် ဘဏ္ဍာရေးဝန်ကြီးဌာန ဒုတိယဝန်ကြီး ဦးမောင်မောင်ဝင်း

ပေါင် မဲဆန္ဒနယ်မှ ဒေါ်မိကွန်ချမ်း

ယခုအစိုးရလက်ထက်တွင် အဆိုပါစီမံကိန်းလုပ်ငန်းများကြောင့် သဘာဝ ပတ်ဝန်းကျင် ထိခိုက်ပျက်စီးဆုံးရှုံးပြီး ပြည်သူများ၏ အသက်အိုးအိမ်၊ စည်းစိမ် ထိခိုက်နစ်မှုများရှိကြောင်းနှင့် စီမံကိန်းများအပေါ် ပြန်လည်စိစစ်မှုများပြုလုပ်ပေးရန် တောင်းဆိုလာခြင်းအပေါ် ပတ်ဝန်းကျင်ထိန်းသိမ်းရေးဥပဒေ ၂၀၁၂ အရ ကနဦးပတ်ဝန်းကျင်ဆန်းစစ်ခြင်း၊ ပတ်ဝန်းကျင် ထိခိုက်မှုဆန်းစစ်ခြင်း၊ ပတ်ဝန်းကျင်စီမံခန့်ခွဲမှုအစီအစဉ်၊ လူမှုပတ်ဝန်းကျင်ထိခိုက်မှု ဆန်းစစ်ခြင်း၊ လူမှုအကျိုးပြုလုပ်ငန်းများဆောင်ရွက်မည့်အစီအစဉ် စသည့်အစီရင်ခံစာများ အပြင် ပြည်တွင်းရှိ ပတ်ဝန်းကျင်ဆိုင်ရာ လေ့လာစောင့်ကြည့်ရေးအဖွဲ့များ၏ သုံးသပ်ချက်၊ တွေ့ရှိချက်၊ အကြံပြုချက်များရယူပြီး ပြန်လည်စိစစ်ပြင်ဆင်မှုများ ဆောင်ရွက်ပေးခဲ့ပါကြောင်း ရှင်းလင်းပြောကြားသည်။

ယင်းအဆိုနှင့်စပ်လျဉ်း၍ လွှတ်တော်ကိုယ်စားလှယ် ၁၃ ဦးဆွေးနွေး ခဲ့ကြပြီး လွှတ်တော်၏အဆုံးအဖြတ်ရယူရာတွင် အဆိုကို မှတ်တမ်းတင် စောင့်ကြည့်သွားရန် ဆုံးဖြတ်လိုက်သည်။

အဆိုနှင့်စပ်လျဉ်း၍ ဂွမဲဆန္ဒနယ်မှ ဦးမြင့်ဝေက ရခိုင်ပြည်နယ် ကျောက်ဖြူ အထူးစီးပွားရေးဇုန်သည် အိမ်နီးချင်းနိုင်ငံများအတွက် အကျိုးရှိမည်ဖြစ်သော်လည်း မြန်မာနိုင်ငံနှင့် ရခိုင်ပြည်နယ်အတွက် ရရှိမည့်အကျိုးကျေးဇူး အနည်းအများကို ပြန်လည်စိစစ်ရန်လိုအပ်ပါကြောင်း၊ ကျောက်ဖြူအထူးစီးပွားရေးဇုန် စီမံကိန်းတွင် ဒေသခံပြည်သူလူထုပါဝင်ခွင့်မရှိ ပွင့်လင်းမြင်သာမှုမရှိဖြစ်နေပါကြောင်း၊ ကျောက်ဖြူမြို့နယ် မဒိကျွန်းတွင်အစပြုခဲ့သော ရွှေသဘာဝဓာတ်ငွေ့ လုပ်ငန်းနှင့် ရေနံပိုက်လိုင်းစီမံကိန်းကဲ့သို့ စီမံကိန်း လည်ပတ်ခဲ့ပြီးဖြစ်သော်လည်း ဒေသခံပြည်သူလူထုမြေယာလျော်ကြေးမရရှိခြင်း၊ မြေယာဥယျာဉ်သစ်တောမြေ ဆုံးရှုံးခြင်း၊ အသက်မွေးဝမ်းကျောင်း လုပ်ကိုင်မှုပျက်စီးခြင်း၊ လုံလောက်မျှတသည့်လျော်ကြေးငွေမရရှိခြင်း၊ ထိခိုက်နစ်နာသည့် ဒေသခံများအတွက် အစားထိုးလုပ်ငန်းများ ဆောင်ရွက်ပေးမှုမရှိခြင်း၊ အခြေခံလူ့အခွင့်အရေးများ ချိုးဖောက်ခံရခြင်း၊ သဘာဝပတ်ဝန်းကျင်ထိခိုက်မှုဆိုင်ရာ အန္တရာယ်များအတွက် ဆက်လက်ကာကွယ်ကုစားရန် အစီအစဉ်များမရှိခြင်းများနှင့် ပြည်သူများ ကြုံတွေ့ခဲ့ရပါကြောင်း၊ ရွှေသဘာဝဓာတ်ငွေ့စီမံကိန်းတွင် ကြုံတွေ့ခဲ့ရသည့် အတိုင်း ကျောက်ဖြူအထူးစီးပွားရေးဇုန်တွင် အလားတူပြဿနာများ ကြုံတွေ့မည်ကို ပြည်သူများစိုးရိမ်နေပါကြောင်း ဆွေးနွေးသည်။

ပုဗ္ဗသီရိမဲဆန္ဒနယ်မှ ဦးရည်မွန်(ခ)မောင်တင်သစ်က လက်ပံတောင်း တောင် ကြေးနီစီမံကိန်းနှင့် မြစ်ဆုံစီမံကိန်းများကို ပြန်လည်စိစစ်ခဲ့ပါကြောင်း၊ လက်ပံတောင်းတောင်စီမံကိန်းကို ပြန်လည်စိစစ်ခဲ့သည့်အတွက် စီမံကိန်းစာချုပ် ကို ပြန်လည်ချုပ်ဆိုနိုင်ခဲ့ပါကြောင်း၊ စာချုပ်အဟောင်းတွင် အကျိုးအမြတ် ခွဲဝေခံစားရာ၌ မြန်မာ့စီးပွားရေး ဦးပိုင်လီမိတက်က ၅၁ ရာခိုင်နှုန်းနှင့် ဝမ်ပေါင်ကုမ္ပဏီက ၄၉ ရာခိုင်နှုန်း ခွဲဝေခံစားရပါကြောင်း၊ နိုင်ငံတော်အနေဖြင့် အကျိုးခံစားခွင့် မရေမရာဖြစ်ခဲ့ပါကြောင်း။

စာချုပ်သစ်ပြန်လည်ချုပ်ဆိုနိုင်ခဲ့သည့်အတွက် နိုင်ငံတော်အနေဖြင့် အခွန်အပါအဝင် ၅၁ ရာခိုင်နှုန်း၊ ဦးပိုင်က ၁၉ ရာခိုင်နှုန်းနှင့် ဝမ်ပေါင်ကုမ္ပဏီက ၃၀ ရာခိုင်နှုန်း ခွဲဝေခံစားရန် ဖြစ်လာပါကြောင်း၊ သဘာဝပတ်ဝန်းကျင်နှင့် ဒေသခံများ၏ လူမှုစီးပွားဘဝများကိုပါ ပြန်လည်ဆန်းစစ်နိုင်ခဲ့ပြီး သဘာဝ ပတ်ဝန်းကျင်ဆိုင်ရာ ထိခိုက်ပျက်စီးမှုများကို မည်သို့ကုစားမည်၊ မည်သို့ ထိန်းသိမ်းစောင့်ရှောက်မည်ဆိုသည့် အစီအမံများ ချမှတ်နိုင်ခဲ့ပါကြောင်း။

စာမျက်နှာ ၇ သို့ »»

ဆေးလိပ်ဆေးရွက်ကြီးဥပဒေအား ပိုမိုအသက်ဝင်စေရန် လွှတ်တော်၌ဆွေးနွေးလျက်ရှိ

နေပြည်တော် ဇွန် ၂၃

၂၀၁၆ ခုနှစ်က ပြဋ္ဌာန်းခဲ့သည့် ဆေးလိပ်နှင့် ဆေးရွက်ကြီး ထွက်ပစ္စည်း သောက်သုံးမှုထိန်းချုပ်ရေး ဥပဒေအား ယခု ထက် အသက်ဝင်အောင် ဆောင်ရွက်ရန် ယနေ့ကျင်းပသည့် အမျိုးသားလွှတ်တော် အစည်းအဝေးတွင် စတင်ဆွေးနွေး သည်။

ဒုတိယအကြိမ် အမျိုးသားလွှတ်တော် ပဉ္စမပုံမှန် အစည်းအဝေး ဒုတိယနေ့တွင် ပဲခူးတိုင်းဒေသကြီး မဲဆန္ဒနယ်အမှတ်(၁)မှ ဒေါက်တာစန်းမောင်မောင်က **မြန်မာနိုင်ငံတွင် ဆေးလိပ်နှင့် ဆေးရွက်ကြီးထွက်ပစ္စည်း သောက်သုံးမှု ထိန်းချုပ်ရေးဥပဒေကို ရေးဆွဲပြဋ္ဌာန်းပြီး သော်လည်း ပြည်သူများ လိုက်နာကျင့်သုံးမှုနှင့် အာဏာပိုင် များဘက်မှ ကြီးကြပ်အရေးယူမှု မရှိသလောက် အားနည်း နေခြင်းအပေါ် ပြည်ထောင်စုအစိုးရမှ ကိုင်တွယ်ဖြေရှင်း ပေးပါရန် တိုက်တွန်းကြောင်း**အဆိုအား တင်သွင်းခဲ့ပြီး ယင်းအဆိုနှင့်စပ်လျဉ်း၍ ယနေ့ကျင်းပသည့် အစည်း အဝေးတွင် လွှတ်တော်ကိုယ်စားလှယ်များက ဆွေးနွေးခဲ့ ကြခြင်းဖြစ်သည်။

ထို့ပြင် တပ်မတော်သား လွှတ်တော်ကိုယ်စားလှယ် ဗိုလ်မှူးဇော်ထွန်းက ယခုနှစ် မေလ၌ထုတ်ပြန်ခဲ့သော ကမ္ဘာ့ကျန်းမာရေးအဖွဲ့၏ ဖော်ပြချက်အရ ကမ္ဘာပေါ်တွင် ဆေးလိပ်သောက်သုံးမှုကြောင့် လူပေါင်း ခုနစ်သန်းကျော် နှစ်စဉ်သေဆုံးနေရပြီး ၎င်းတို့အနက် လူပေါင်း ခြောက်သန်း ကျော်သည် ဆေးလိပ်ကို ကိုယ်တိုင်သောက်သုံးမှုကြောင့် သေဆုံးခဲ့ခြင်းဖြစ်ပြီး ကျန်ကိုးသိန်းနီးပါးသည် ကိုယ်တိုင် မသောက်သုံးဘဲ သူတစ်ပါးသောက်သည့် ဆေးလိပ်ငွေ့ များကို ရှူရှိုက်မိရာမှ ရောဂါရရှိပြီး သေဆုံးခဲ့ရသည်ကို တွေ့ရှိရပါကြောင်း။

ခေတ်အဆက်ဆက် အစိုးရများအနေဖြင့်လည်း ထိန်းချုပ်ရေးလုပ်ငန်းစဉ်များကို ဥပဒေမပြဋ္ဌာန်းမီကပင် အစပျိုးလုပ်ဆောင်ခဲ့ကြပါကြောင်း၊ မြန်မာနိုင်ငံတွင် ဆေးလိပ်နှင့် ဆေးရွက်ကြီးထွက်ပစ္စည်းသောက်သုံးမှုအား ထိထိရောက်ရောက် မထိန်းချုပ်နိုင်ပါက အနာဂတ်တွင် ဆေးလိပ်သောက်သုံးမှုကြောင့် အနာဂတ်မျိုးဆက်သစ် လူငယ်များ၊ လူသားအရင်းအမြစ်များ ဆုံးရှုံးရပြီး နိုင်ငံတော် ဖွံ့ဖြိုးတိုးတက်ရေးတွင် နှောင့်နှေးသွားမည် ဖြစ်ပါကြောင်း၊ ပြဋ္ဌာန်းထားသော ဥပဒေ၊ ချမှတ်ထားသော စည်းကမ်း ချက်များ၊ ပြစ်ဒဏ်များကို ပြည်သူများက သိရှိပြီး လိုက်နာ ဆောင်ရွက်သွားရန်နှင့် သက်ဆိုင်ရာဝန်ကြီးဌာနများမှ ကြီးကြပ်အရေးယူမှုများကို ပိုမိုထိရောက်စွာ ဆောင်ရွက်နိုင် ရန် ပြည်ထောင်စုအစိုးရက ကိုင်တွယ်ဖြေရှင်းပေးသင့်ပါ ကြောင်း အကြံပြုဆွေးနွေးသည်။

တပ်မတော်သား လွှတ်တော် ကိုယ်စားလှယ် ဗိုလ်မှူးဇော်ထွန်း

ပဲခူးတိုင်းဒေသကြီး မဲဆန္ဒနယ် အမှတ်(၇)မှ ဒေါက်တာမြသောင်း

မွန်ပြည်နယ် မဲဆန္ဒနယ် အမှတ်(၉)မှ ဒေါက်တာဇော်လင်းထွန်း

အလားတူ ပဲခူးတိုင်းဒေသကြီး မဲဆန္ဒနယ်အမှတ်(၇) မှ ဒေါက်တာမြသောင်းက မြန်မာနိုင်ငံတွင် ဆေးလိပ် သောက်သုံးမှု၊ ကွမ်းစားသုံးမှုဓလေ့သည် ရှေးနှစ်ပေါင်း များစွာကပင်တည်ရှိခဲ့ပြီး အများစုသည် ဆေးလိပ်၊ ကွမ်းယာ တို့ကို စွဲလမ်းလာခြင်းမှာ ဆေးရွက်ကြီးထဲတွင်ပါသည့် နီကိုဒင်းဓာတ်ကြောင့် ဖြစ်ပါကြောင်း၊ ကမ္ဘာ့ကျန်းမာရေး အဖွဲ့က ဆေးလိပ်၊ ဆေးရွက်ကြီး ထိန်းချုပ်ရေးမဟာဗျူဟာ၌ ဆေးလိပ်ရောင်းချသည့်တန်ဖိုးအပေါ် ကောက်သောအခွန်၊ အရေအတွက်နှင့် အမျိုးအစားအပေါ် ကောက်သည့် အခွန်များကို ကောက်ယူရန် ချမှတ်ခဲ့ပါကြောင်း။

အချို့နိုင်ငံများတွင် ယင်းအခွန်များအပြင် ထပ်ဆောင်း အခွန်များ ကောက်ခံကြသည့်အတွက် သောက်သုံးနေသူ များနှင့် သောက်သုံးရန် တာစူနေသည့် လူငယ်များ၏ အရေအတွက်ပါ လျော့ပါးသွားသည်ကို တွေ့ရပါကြောင်း၊ အခွန်တိုးမြှင့်မှုကြောင့် ရောဂါဖြစ်ပွားမှုလျော့နည်းသွား ပြီး နိုင်ငံတော်အတွက်လည်း အခွန်ဘဏ္ဍာပိုမိုရရှိသည် ကိုလည်း တွေ့ရပါကြောင်း၊ ထို့ကြောင့် မြန်မာနိုင်ငံတွင် ထုတ်ပြန်ပြီးဖြစ်သည့် **ဆေးလိပ်ဆေးရွက်ကြီးဥပဒေ**အား ပြည်သူများ ပိုမိုလိုက်နာကျင့်သုံးအောင် နိုင်ငံတော်အစိုးရက ညင်သာစွာကိုင်တွယ်ဖြေရှင်းဆောင်ရွက်သင့်ပါကြောင်း ထောက်ခံဆွေးနွေးသည်။

ထို့အတူ မွန်ပြည်နယ် မဲဆန္ဒနယ် အမှတ်(၉)မှ ဒေါက်တာဇော်လင်းထွန်းက ၂၀၀၉ ခုနှစ် လေ့လာမှုများအရ မြန်မာနိုင်ငံတွင် အမျိုးသား ၅၁ ရာခိုင်နှုန်းနှင့် အမျိုးသမီး ၁၆ ရာခိုင်နှုန်းတို့သည် ကွမ်းယာကို စွဲမြဲစွာစားသုံးနေကြပြီး ဒေသတွင်း အာဆီယံနိုင်ငံများအတွင်း အမြင့်မားဆုံး ဖြစ်နေသည်ကို တွေ့ရှိရပါကြောင်း၊ ဆေးရွက်ကြီးတွင် အဓိကပါဝင်သည့် နီကိုဒင်းသည် စိတ်ကြွခြင်း၊ မူးယစ်စေ ခြင်းအပြင် မစားရမနေနိုင်သည့် စွဲလမ်းမှုများကိုလည်း ဖြစ်စေနိုင်ပါကြောင်း။

မြန်မာနိုင်ငံတွင် ဆေးလိပ်သောက်သုံးမှု လုံးဝရပ်တန့် စေသည့် ဆေးကုမှုအပါအဝင် အခြားပညာပေးလုပ်ငန်း များကို ကျယ်ကျယ်ပြန့်ပြန့် လုပ်ဆောင်နိုင်ခြင်း မရှိသည် ကို တွေ့ရှိရပါကြောင်း၊ အသက် ၁၈ နှစ် မပြည့်သေးသူများ ကို ရောင်းချခြင်းမပြုရဟု ဥပဒေတွင် ပါရှိသော်လည်း အသက်မပြည့်သော ကလေးငယ်များကို အခြေပြုလျက် ဈေးကွက်အတွင်း အရောင်းမြှင့်တင်ရေးများကို ဆောင်ရွက် လျက်ရှိသည်ကို တွေ့ရပါကြောင်း ထောက်ခံဆွေးနွေးသည်။

ယင်းနောက် ပဲခူးတိုင်းဒေသကြီး မဲဆန္ဒနယ်အမှတ်(၅) မှ ဒေါက်တာတင်တင်ဝင်းက ဆေးလိပ်နှင့် ဆေးရွက်ကြီး ထွက်ပစ္စည်းများသည် လူကိုစွဲလမ်းစေတတ်သောကြောင့် စွဲလမ်းနေသူများအတွက် အန္တရာယ် အလွန်ကြီးမားသော် လည်း ကာယကံရှင်များက ဖြတ်တောက်ရန် ငြင်းဆန်နေ၍ တိုက်ဖျက်ရေးမှာ အခက်အခဲဖြစ်နေရခြင်း ဖြစ်ပါကြောင်း၊ ထို့ကြောင့် မြန်မာနိုင်ငံတွင် ဆေးလိပ်နှင့် ဆေးရွက်ကြီး ထွက်ပစ္စည်းသုံးစွဲသူ ထိန်းချုပ်ရေးဥပဒေအား ရေးဆွဲ ပြဋ္ဌာန်းပြီး ပြည်သူများကို အခုထက်ပိုပြီး ကျယ်ကျယ်ပြန့်ပြန့် အသိပေးရန် လိုအပ်ပါကြောင်း၊ ယင်းကိစ္စအတွက် အပြည်ပြည်ဆိုင်ရာ အဖွဲ့အစည်းများ၊ ဒေသဆိုင်ရာ အဖွဲ့ အစည်းများ၊ အစိုးရမဟုတ်သော ပြည်တွင်း၊ ပြည်ပ အဖွဲ့ အစည်းများ၏ အကူအညီကိုလည်း လိုအပ်ပါကြောင်း။

ထို့ပြင် ဆေးလိပ်သောက်သုံးမှုသည် မကောင်းသည့် အတွက် ဆေးလိပ်ပြတ်ရန် မည်သို့ဆောင်ရွက်သင့်သည်ကို ပြည်ထောင်စုအစိုးရအဖွဲ့က နည်းလမ်းရှာဖွေ ဖြေရှင်းပေး ရန် လိုအပ်ပါကြောင်း၊ ဆေးလိပ်မသောက်ရ၊ ကွမ်းမစားရ ဆိုသည့် နေရာများကို ပြဋ္ဌာန်းပြီးပါက ယင်းဥပဒေ အသက် ဝင်အောင် သက်ဆိုင်ရာဝန်ကြီးဌာနနှင့်အတူ အားလုံးက ပါဝင်ဆောင်ရွက်ရန် လိုအပ်ပါကြောင်း ထောက်ခံဆွေးနွေး သည်။

ယင်းအဆိုနှင့် စပ်လျဉ်း၍ မန္တလေးတိုင်းဒေသကြီး မဲဆန္ဒနယ် အမှတ်(၁)မှ ဒေါက်တာသန်းဝင်း၊ ကချင် ပြည်နယ် မဲဆန္ဒနယ်အမှတ်(၇)မှ ဦးဝင်းဇော်၊ ရှမ်းပြည်နယ် မဲဆန္ဒနယ်အမှတ် (၁၁)မှ ဦးကျော်နီနိုင်နှင့် ရခိုင်ပြည်နယ် မဲဆန္ဒနယ်အမှတ်(၁၁)မှ ဒေါ်ထုမေတို့ကလည်း ထောက်ခံ ဆွေးနွေးခဲ့ကြသည်။

(သတင်းစဉ်)

သာသနာ့သမိုင်းကို အစဉ်ထိန်းသိမ်းစောင့်ရှောက်ကာကွယ်မည့် နိုင်ငံတော်သံဃမဟာနာယကအဖွဲ့၏ ကျေးဇူးဂုဏ်ရောင်များ

ဇာနည်(စီးပွားရေး)

ဂေါတမဗုဒ္ဓဘုရားရှင် ပရိနိဗ္ဗာန်စံလွန်တော်မူပြီးနောက် ဗုဒ္ဓဓမ္မတရားတော်များကို တပည့်သား သာဝက သံဃာတော်များက ထိန်းသိမ်းစောင့်ရှောက်ခဲ့ကြသဖြင့် ယနေ့တိုင် ဗုဒ္ဓဓမ္မတရားတော်များကို ကြားနာမှတ်သိ ကြည်ညို ကိုးကွယ်နေရခြင်းကြောင့် သံဃာတော် အရှင်မြတ်တို့၏ ကျေးဇူးမှာကြီးမားလှပေသည်။

ထေရဝါဒဗုဒ္ဓသာသနာတော်မြတ်ကြီး၏ ဂန္ထဓုရ၊ ဝိပဿနာဓုရ ဓုရနှစ်ဖြာကို ဆက်လက် တည်တံ့ပြန့်ပွားရန်မှာ အကျင့်သီလနှင့်ပြည့်စုံသော သံဃာ့အဖွဲ့အစည်းကြီး တည်ရှိနေရန် လိုအပ်ပါသည်။

သံဃာ့အဖွဲ့အစည်းအဆင့်ဆင့် ညီညွတ်ရန်မှာ ဗုဒ္ဓသာသနာတော်၏ အသက်သွေးကြောဖြစ်သည့် ဝိနည်းတရားတော်အတိုင်း တည်ရှိကျင့်ကြံရန် လိုအပ်ပါသည်။ ညီညွတ်သော သံဃာ့အဖွဲ့အစည်း၏ ကြီးကြပ်မှုအောက်တွင် ဝိနည်းအဆုံးအမများကို အယူသီလတူမျှစွာ လိုက်နာကျင့်သုံးနေမှုကြောင့် အဓမ္မဝါဒများ၏ရန်ကို ကျော်လွှားနိုင်ခဲ့ကြပြီး သင်္ဂါယနာ(၆)တန် တင်နိုင်ခြင်းက သမိုင်းသာဓက မှတ်ကျောက်များပင်ဖြစ်ပါသည်။

ဂေါတမဗုဒ္ဓဘုရားရှင်လက်ထက်က စတင်ခဲ့သော သံဃာ့အဖွဲ့အစည်းကြီးသည် ဓမ္မဝိနယနှင့်အညီ ဝါစဉ်အရ ဆင့်ကဲလိုက်နာကျင့်သုံးမှုမျိုးဖြင့် အစဉ်အဆက် အမွေခံ လျက်ဆောင်ရွက်ခဲ့ပါသည်။ မြန်မာနိုင်ငံ၌ ထိုသို့ ဆင့်ကဲလိုက်နာကျင့်သုံးခဲ့ရာမှ ရှေးရှေးမြန်မာဘုရင်များလက်ထက်တွင် ရှင်ဘုရင်က သတ်မှတ်တင်မြှောက်ပေးသည့် သာသနာပိုင်ဆရာတော်အား အကြီးအမှူးပြုလျက် သံဃာ့အဖွဲ့အစည်းကြီးကို ဖွဲ့စည်း၍ နေပြည်တော်၊ ခရိုင်၊ မြို့နယ်၊ ရပ်ကွက်၊ ကျေးရွာအထိ ဝိနည်းတော်နှင့်အညီ လိုက်နာကျင့်သုံးဆောင်ရွက်ခဲ့ကြပါသည်။ သံဃာ့ဦးသျှောင်ဆရာတော်များ၏ ဆုံးဖြတ်ညွှန်ကြားမှုကို လိုက်နာမှုမရှိသည့် အပြစ်ရှိသော သံဃာများအား ဘုရင်၏ အာဏာစက်ဖြင့် အရေးယူဆောင်ရွက်စေခဲ့ပါသည်။

မြန်မာနိုင်ငံသည် လွတ်လပ်ရေးဆုံးရှုံးပြီးချိန်တွင် သာသနာပိုင်စနစ် ပျက်သုဉ်းခဲ့သဖြင့် သံဃာ့အဖွဲ့အစည်းမှာလည်း ပျောက်ကွယ်ခဲ့ပေသည်။ ထိုအခြေအနေများကြောင့် မြန်မာနိုင်ငံတွင် ထေရဝါဒဗုဒ္ဓသာသနာတော်မြတ်ကြီးအား ထိန်းသိမ်းစောင့်ရှောက်နိုင်ရန် သံဃာ့အဖွဲ့အစည်းကြီးတစ်ခု လိုအပ်နေခဲ့ပါသည်။

၁၉၅၀ ပြည့်နှစ် ဝန်းကျင်ကာလများတွင် နိုင်ငံတော်အစိုးရက ပြဋ္ဌာန်းပေးခဲ့သော သံဃာ့အဖွဲ့အစည်းဆိုင်ရာ၊ ဝိနိစ္ဆယဆိုင်ရာ၊ ပရိယတ္တိပညာရေးဆိုင်ရာ အက်ဥပဒေများကို ၁၉၆၅ ခုနှစ်တွင် ပယ်ဖျက်ခဲ့ရာ ရဟန်းသံဃာများမှာ ဝိနည်းသိက္ခာပုဒ်ဖြင့် ဆုံးဖြတ်ရမည့် အငြင်းပွားမှုများကို လူတရားရုံး၌ အဆုံးအဖြတ်ခံယူရသဖြင့် ဝိနည်းဓမ္မကံဖြေရှင်းခြင်းဆိုင်ရာ ဆုံးဖြတ်ဆောင်ရွက်မှုများ လွဲမှားနေခဲ့ကြောင်း လေ့လာတွေ့ရှိရပါသည်။

၁၉၆၅ ခုနှစ်တွင် မှော်ဘီမြို့ စိုက်ပျိုးရေးဥယျာဉ်ခြံကြီး၌ တစ်ခရိုင်လျှင် သံဃာ ၁၂ ပါးကျစီ တက်ရောက်၍ ဂိုဏ်းပေါင်းစုံ သံဃာ့အစည်းအဝေးကြီး ကျင်းပခဲ့သော်လည်း အောင်မြင်မှု မရှိခဲ့ပါ။ ၁၉၈၀ ပြည့်နှစ်တွင် ပထမအကြိမ် ဂိုဏ်းပေါင်းစုံ သံဃာ့အစည်းအဝေးကြီးကို တစ်နှစ်ကျော်ခန့် အချိန်ယူ၍ကြိုတင်ပြင်ဆင်ခဲ့ပါသည်။

ယင်းသို့ပြင်ဆင်ရာ၌ ပဲခူးမြို့မ ဆရာတော်၊ စစ်ကိုင်းရွှေဟင်္သာတိုက်သစ် ဆရာတော်၊ မဟာစည်ဆရာတော်၊ မန္တလေးမစိုးရိမ်ကျောင်းတိုက် ဆရာတော်၊ မဟာဝိသုဒ္ဓါရုံကျောင်းတိုက် ဆရာတော်၊ ပခုက္ကူ မဟာဝိသုတာရာမကျောင်းဆရာတော်၊ ထားဝယ်ယောသိတာရာမ ဆရာတော်၊ ခရမ်းကိုင်းကုန်း ဆရာတော်၊ မုံရွာ မဟာဇောတိကာရုံ ဆရာတော်၊ ချောင်းဆုံမုဒ္ဒွန်း ဆရာတော်၊ စစ်ကိုင်းမင်းကွန်း တိပိဋကဓရ ဓမ္မဘဏ္ဍာဂါရိက အရှင်ဝိစိတ္တသာရာဘိဝံသ အစရှိသည့် မူလ ၆၆ ပါး သံဃာ့ဦးသျှောင်ဆရာတော်ကြီးများက ပထမအကြိမ် ဂိုဏ်းပေါင်းစုံ သံဃာ့အစည်းအဝေးကြီး အောင်မြင်ထမြောက်စေရေးအတွက် ဦးဆောင်ကြိုးပမ်းခဲ့ကြပါသည်။

အဆိုပါ အရှိန်အဝါကြီးမားတော်မူကြသည့် သံဃာ့ဦးသျှောင် ဆရာတော်ဘုရားကြီးများ၏ စည်းလုံးညီညွတ်စွာ ဦးစီးဆောင်ရွက်မှုကြောင့် ၁၉၈၀ ပြည့်နှစ် မေ (၂၄၊ ၂၅၊ ၂၆) ရက်တွင် ပထမအကြိမ် ဂိုဏ်းပေါင်းစုံ သံဃာ့အစည်းအဝေးကြီးကို အောင်မြင်စွာ ကျင်းပပြုလုပ်နိုင်သည်နှင့်အညီ မူလရှိပြီး သံဃာ့ဂိုဏ်းများကို သီးခြားဂိုဏ်းများအဖြစ် ဆက်လက်ထားရှိစေကာ ထပ်မံ၍ ဂိုဏ်းသစ်တိုးပွားခြင်းကိုလည်း တားမြစ်ပြီး သံဃာ့ဂိုဏ်း ကိုးဂိုဏ်းနှင့်သံဃာ့အဖွဲ့အစည်း အဆင့်ဆင့်တို့အား တညီတညွတ်တည်း ဖွဲ့စည်းနိုင်ခဲ့ကြပါသည်။

သုဓမ္မာဂိုဏ်းမှအပ သီးခြားဂိုဏ်းများသည် သံဃာအရေအတွက် နည်းပါးသဖြင့် ဂိုဏ်းသံဃာ့မထေရ်ကြီးများစီမံကြသည့်အတိုင်း ရွေးချယ်ဖွဲ့စည်းနိုင်ခဲ့ပါသည်။ သုဓမ္မာဂိုဏ်းမှာ သံဃာအရေအတွက်များသဖြင့် အခြေခံဒေသအလိုက် အချိုးကျရွေးချယ်ဖွဲ့စည်းခဲ့ရာ ရဟန်းတော် အပါး ၁၀၀ လျှင် သံဃသမ္မုတိရ သံဃာ့ကိုယ်စားလှယ်တစ်ပါး ဆန္ဒပြုရွေးချယ်နိုင်ခဲ့ပါသည်။

ပထမအကြိမ် ဂိုဏ်းပေါင်းစုံ သံဃာ့အစည်းအဝေးကြီးတွင် ရွေးချယ်တင်မြှောက်ခြင်းခံရသည့် သံဃသမ္မုတိရ ကိုယ်စားလှယ်များထဲမှ ဆန္ဒမဲဖြင့် နိုင်ငံတော်ဗဟို သံဃာ့ဝန်ဆောင်အပါး ၃၀၀ အား ရွေးချယ်နိုင်ခဲ့ပါသည်။ နိုင်ငံတော်ဗဟိုသံဃာ့ဝန်ဆောင် အပါး ၃၀၀ ထဲမှ ၄၇ ပါးအား ဆန္ဒမဲဖြင့် ရွေးချယ်၍ နိုင်ငံတော်သံဃမဟာနာယကအဖွဲ့အား ဖွဲ့စည်းနိုင်ခဲ့ပါသည်။ နိုင်ငံတော် သံဃမဟာနာယကဆရာတော် ကြီးများသည် ပရိယတ္တိစာသင်တိုက်ကြီးများ၏ ပဓာန နာယကဆရာတော်ကြီးများ အများဆုံးပါဝင်ဖွဲ့စည်းထားသော အဖွဲ့အစည်းဖြစ်ပါသည်။ အဆိုပါ ၄၇ ပါး အနက်မှ ဥက္ကဋ္ဌဆရာတော်ကြီးနှင့် အကျိုးဆောင်ဆရာတော် နှစ်ပါး မှအပ ကျန် ၄၅ ပါးတို့ကို ၁၅ ပါးစီ သုံးဖွဲ့ခွဲပြီး လေးလစီ ကာလသတ်မှတ်ကာ သာသနာရေးရာ၊ ဝိနိစ္ဆယရေးရာ၊ ပညာရေးရာအစရှိသော သာသနာ့တာဝန်များကို ထမ်းဆောင်ခဲ့ကြပါသည်။

နိုင်ငံတော်သံဃမဟာနာယကအဖွဲ့ တာဝန်ကျအဖွဲ့ခွဲ တာဝန်ပြီးဆုံးတိုင်း ၄၇ ပါးစုံညီ အစည်းအဝေးကျင်းပ၍ တာဝန်လွှဲပြောင်းခဲ့ပါသည်။ တစ်နှစ်တာကာလအတွင်း ဆောင်ရွက်ချက်များကို နှစ်စဉ်တပေါင်းလတွင် ကျင်းပသည့် နိုင်ငံတော်ဗဟိုသံဃာ့ဝန်ဆောင် အစည်းအဝေးကြီးတွင် အစီရင်ခံစာတင်သွင်းပြီး သာသနာတော်တစ်ရပ်လုံး၏ သာသနာရေးရာ၊ ဝိနိစ္ဆယရေးရာ၊ ပညာရေးရာကိစ္စများကို ဆုံးဖြတ်အတည်ပြုခဲ့ကြပါသည်။ နိုင်ငံတော်ဩဝါဒါစရိယ ဆရာတော် ၁၁၁ ပါးတို့က နိုင်ငံတော်သံဃမဟာနာယကအဖွဲ့နှင့် နိုင်ငံတော်ဗဟိုသံဃာ့ဝန်ဆောင်အဖွဲ့တို့အား လိုအပ်သော ဩဝါဒများချီးမြှင့်၍ သာသနာတော် သန့်ရှင်းတည်တံ့ပြန့်ပွားစေရန် ဆောင်ရွက်တော်မူကြပါသည်။

နိုင်ငံတော်သံဃမဟာနာယအဖွဲ့၏ ကြီးကြပ်မှုအောက်တွင် တိုင်းဒေသကြီးနှင့် ပြည်နယ် သံဃနာယကအဖွဲ့၊ မြို့နယ်သံဃနာယကအဖွဲ့နှင့် ရပ်၊ ကျေး သံဃနာယကအဖွဲ့တို့ အဆင့်ဆင့်တည်ရှိနေပါသည်။ အဆိုပါ သံဃနာယကအဖွဲ့ ဆရာတော်များကိုလည်း မြို့နယ်ဝန်ဆောင်၊ တိုင်းဒေသကြီးနှင့် ပြည်နယ်ဝန်ဆောင် ဆရာတော်များထဲမှ သံဃာ့ဆန္ဒအများစုဖြင့် ဒီမိုကရေစီအနှစ်သာရပြည့်ဝစွာ စနစ်တကျရွေးချယ်ဖွဲ့စည်းထားခြင်း ဖြစ်ပါသည်။

နိုင်ငံတော်၊ တိုင်းဒေသကြီး၊ ပြည်နယ်၊ မြို့နယ် ဝိနည်းဓိုရ် ဆရာတော်အဖွဲ့များသည် သံဃာ့အဖွဲ့အစည်းအတွင်း ဖြစ်ပေါ်သမျှ ဝိဝါဒါဓိကရုဏ်း(အငြင်းပွားမှု)၊ အနုဝါဒါဓိကရုဏ်း (စွပ်စွဲမှု)များကို ဝိနည်းတရားတော် ပြဋ္ဌာန်းချက်များနှင့်အညီ ဆုံးဖြတ်ပေးပြီး ကျေနပ်မှုမရှိလျှင် နိုင်ငံတော်အဆင့်အထိ အယူခံတက်ရောက်နိုင်ခွင့်ရှိပါသည်။ ဓမ္မ၊ အဓမ္မ အငြင်းပွားမှုများကိုမူ ထူးခြားသော အခြေအနေများဖြစ်သဖြင့် သီးခြားဝိနိစ္ဆယအဖွဲ့ဖွဲ့၍ စီရင်ဆုံးဖြတ်ကြပါသည်။

နိုင်ငံတော်သံဃမဟာနာယကအဖွဲ့သည် ထေရဝါဒဗုဒ္ဓအဆုံးအမများနှင့်ပတ်သက်၍ ဓမ္မဝိနယ အယူသီလတူမျှကြသဖြင့်လည်းကောင်း အခြားသော ထေရဝါဒဗုဒ္ဓဘာသာနိုင်ငံများထက် ပရိယတ္တိသာသနာစည်ပင်ထွန်းကားနေခြင်းကြောင့်လည်းကောင်း၊ သံဃာ့ဂိုဏ်းကြီးကိုးဂိုဏ်း ညီညွတ်နေကြ၍လည်းကောင်း ဘုရားရှင်က မှာကြားမိန့်မှာတော်မူခဲ့သည့် "သုခါ သံဃဿ သာမဂ္ဂီ သမဂ္ဂါနံ တပေါ သုခေါ" ဒေသနာတော်နှင့်အညီ တည်ရှိနေသော သံဃာ့အဖွဲ့အစည်းကြီးဖြစ်ပါသည်။

သံဃာ့အဖွဲ့အစည်းအဆင့်ဆင့်အတွင်း ပြုပြင်စရာများကို အချိန်အခါအပေါ်မူတည်၍ လိုအပ်သည့်အခါတိုင်း ဂိုဏ်းပေါင်းစုံ သံဃာ့အစည်းအဝေးကြီးများ ပြုလုပ်၍ ဆောင်ရွက်ခဲ့သည်မှာ ပထမအကြိမ်မှ ပဉ္စမအကြိမ်အထိ ငါးကြိမ်တိုင်ဆောင်ရွက်နိုင်ခဲ့ပြီးဖြစ်ပါသည်။ သံဃာ့အဖွဲ့အစည်းအဆင့်ဆင့်သည် တစ်ဦးတစ်ဖွဲ့က လွှမ်းမိုးထားသော စည်းမျဉ်းစည်းကမ်း၊ အမိန့်ညွှန်ကြားချက်များဖြင့် ချုပ်ကိုင်၍ရသော အဖွဲ့အစည်းမျိုးမဟုတ်ပါ။

နိုင်ငံတော်အစိုးရက သံဃာ့အဖွဲ့အစည်းအခြေခံစည်းမျဉ်း၊ လုပ်ထုံးလုပ်နည်းများကို ကျော်လွန်စွက်ဖက်ပြီး ဆောင်ရွက်၍မရသည့်အပြင် ၁၉၈၀ ပြည့်နှစ် ပထမအကြိမ် ဂိုဏ်းပေါင်းစုံ သံဃာ့အစည်းအဝေးပွဲကြီးက ချမှတ်ခဲ့သော "သံဃာ့ကိစ္စ သံဃာသာ ဆောင်ရွက်" ဟူသော အခြေခံမူအရ တစ်စုံတစ်ရာ ဝင်ရောက်ဆောင်ရွက်ရန်မှာ မဖြစ်နိုင်သောကိစ္စများပင်ဖြစ်ပါသည်။

မြတ်စွာဘုရားရှင်၏ ဝိနည်းပညတ်ချက်များအပေါ် ကြည်ညိုအားထားစိတ်ဖြင့် လိုက်နာကျင့်သုံးကြသည့် ရဟန်းသံဃာများပါဝင်သော သံဃာ့အဖွဲ့အစည်း အဆင့်ဆင့်၏ ထီးရိပ်အောက်တွင် နေထိုင်ခွင့်ရသော လူ့ဘောင်အဖွဲ့အစည်းသည် အေးငြိမ်းချမ်းသာမှုကိုရမည်ဖြစ်ပြီး နိုင်ငံ၏ဖွံ့ဖြိုးတိုးတက်မှုကို တစ်ဖက်တစ်လမ်းက အထောက်အကူပြုနိုင်မည်ဖြစ်ပါသည်။

သို့ဖြစ်ပါ၍ မြတ်စွာဘုရားရှင်၏ ဝိနည်းတရားတော်နှင့်ညီညွတ်သော ရဟန်းသံဃာများပါဝင်သည့် သံဃာ့အဖွဲ့အစည်းအဆင့်ဆင့် ရပ်တည်နိုင်ရန်မှာ နိုင်ငံတော်သံဃမဟာနာယကအဖွဲ့ကြီး၏ ကြီးကြပ်မှုအောက်တွင် တညီတညွတ်တည်း တည်ရှိရန် လိုအပ်ပေသည်။

ယခုအခါ ဝိနည်းတရားတော်နှင့်အညီ ကျင့်ကြံမှုမရှိသော၊ ဆုံးမရန် ခက်ခဲသော၊ ဒုဗ္ဗဇ အလဇ္ဇီ ရဟန်းသံဃာများက နိုင်ငံတော်သံဃမဟာနာယကအဖွဲ့အား ရှုတ်ချဝေဖန်ပုတ်ခတ်ပြောဆိုမှုများ ပြုလုပ်ခြင်းသည် သံဃာ့အဖွဲ့အစည်း ပျက်ပြားအောင်ဆောင်ရွက်ခြင်းဖြစ်ပြီး သံဃာဂိုဏ်းကွဲအောင် ကြံစည်ပြုလုပ်သော ဒေဝဒတ်လက်သစ် ရဟန်းများပင်ဖြစ်ပါသည်။

သံဃာ့ဂိုဏ်းကွဲခြင်းဖြင့် သာသနာတော်ပျောက်ကွယ်မှာဖြစ်ပြီး သာသနာတော်မရှိပါက ဘေးဥပဒ်အန္တရာယ်များ ကျရောက်၍ လူမှုအတိဒုက္ခများ ခံစားရမည်ဖြစ်သောကြောင့် ထိုအန္တရာယ်မှ ကာကွယ်နိုင်ရေးအတွက် နိုင်ငံတော်သံဃမဟာနာယကအဖွဲ့၊ နိုင်ငံတော်အစိုးရနှင့် ပြည်သူတစ်ရပ်လုံးက ဆရာ၊ ဒကာညီညွတ်စွာဖြင့် မမှိတ်မသုန်ကာကွယ်စောင့်ရှောက်ရန်လိုအပ်ကြောင်း အနာဂတ်သာသနာတော်မြတ်အကျိုး ရည်မျှော်ကိုးလျက် တိုက်တွန်းရေးသားနိုးဆော်အပ်ပါကြောင်း အများပြည်သူသိရှိနိုင်စေရန် ရှင်းလင်းဖော်ပြအပ်ပါသည်။ ။

နိုင်ငံတစ်ဝန်းရှိ စေတနာရှင်သွေးလှူရှင်များ အွန်လိုင်းမှတစ်ဆင့်လေ့လာပြီး လှူဒါန်းနိုင်

ရန်ကုန် ဇွန် ၂၃

ရန်ကုန်ပြည်သူ့ဆေးရုံကြီး အမျိုးသားသွေးဌာနနှင့် အခြားပြည်နယ်နှင့် တိုင်းဒေသကြီးအသီးသီးတို့ရှိ သက်ဆိုင်ရာသွေးလှူဌာနများ၌ သွေးလှူဒါန်းရန်အတွက် ကနဦးသွားရောက်စုံစမ်းရန်မလိုတော့ဘဲ အွန်လိုင်းစာမျက်နှာဖြစ်သည့် သွေးလှူရှင်ဝက်ဘ်ဆိုက်ဖြစ်သော www.donatebloodmyanmar.org ၌ ဝင်ရောက်ကြည့်ရှုကာ သွေးလှူခွင့် ရှိ၊ မရှိကိုလေ့လာပြီး လှူဒါန်းနိုင်ပြီဖြစ်ကြောင်း အမျိုးသားသွေးဌာန (ရန်ကုန်)မှ သိရသည်။

ဝက်ဘ်ဆိုက်၌ သွေးလှူရှင်၏ သွေးအမျိုးအစား၊ သွေးပမာဏများတွေ့ရှိနိုင်မည်ဖြစ်ပြီး လက်ရှိ သွေးလှူဘဏ်၌ သွေးရှိမှုပမာဏ၊ သွေးအမျိုးအစားအလိုက် လက်ကျန်ပမာဏအနည်းအများကို ဝင်ရောက်ကြည့်ရှုနိုင်ကြမည်ဖြစ်သည်။

သွေးလှူရှင်များအနေဖြင့် အဆိုပါ ဝက်ဘ်ဆိုက်သို့ ဝင်ရောက်လိုက်ပြီဆိုလျှင် သွေးလှူဒါန်းနိုင်ရန် အချက်အလက်များ စတင်ရှာဖွေကာတွေ့ရှိနိုင်မည်ဖြစ်သည်။ အမျိုးသားသွေးဌာန၏ သွေးလှူနိုင်စေရန်အကြံပြုချက်များ၊ သွေးလှူဒါန်းရန်ဆိုသည့်နေရာအား ကလစ်နှိပ်လိုက်ပြီဆိုလျှင် အချက်အလက်ပါစာမျက်နှာများအား တွေ့ရှိရမည်ဖြစ်သည်။

"လူမှုပတ်ဝန်းကျင်မှာ အရေးပေါ်အခြေအနေများနဲ့ သဘာဝဘေးနဲ့ လူတွေရဲ့ အချင်းချင်းပယောဂတွေကြောင့် ဖြစ်ပေါ်လာတဲ့ ကျန်းမာရေးဆိုးကျိုးတွေရှိပါတယ်။ ပြီးတော့ သွေးရောဂါအမျိုးမျိုးလည်းရှိပါတယ်။ ဒါကို သွေးလှူရှင်တွေရဲ့ သွေးနဲ့ လူ့အသက်ကို ကယ်တင်နိုင်တာဟာ အလွန်မွန်မြတ်လှပါတယ်။ အခုဆို စေတနာရှင်သွေးလှူရှင်တွေ သွေးလှူဒါန်းနိုင်ဖို့နဲ့ ကျယ်ကျယ်ပြန့်ပြန့်သိနိုင်ဖို့အတွက် သွေးလှူရှင်များ လှူဒါန်းနိုင်တဲ့ ဝက်ဘ်ဆိုက်ကိုလည်း ထူထောင်ထားပြီးပါပြီ။ အဲဒီ ဝက်ဘ်ဆိုက်ထဲမှာလည်း ဘယ်သူမဆို သွေးလှူဒါန်းနိုင်စေဖို့ လှူဒါန်းခွင့်ရနိုင်ဖို့ အချက်အလက်တွေပါဝင်တာမို့ ဝင်ရောက်ကြည့်ရှုပြီး လှူဒါန်းနိုင်ကြပါပြီ။ ကိုယ့်အိမ်မှာနေရင်းနဲ့ ကြည့်ရှုနိုင်တဲ့အစီအစဉ်ပါ"ဟု အမျိုးသားသွေးဌာန(ရန်ကုန်)မှ တာဝန်ရှိသူတစ်ဦးက ပြောသည်။

"မိမိကိုယ်တိုင် သွေးအလှူရှင်ဖြစ်နိုင်ပါ့မလား"ဆိုသည့် Web Page တွင် သွေးလှူရှင်ရှိရမည့် အသက်ရှိရမည့် ကိုယ်အလေးချိန်၊ အရက်သေစာသောက်စားထားခြင်းရှိ၊ မရှိ နှင့် မူးယစ်ဆေးဝါးသုံးစွဲမှုရှိ၊ မရှိတို့အပြင် လက်ရှိအမြို့မြို့အနယ်နယ်တွင်ကျင်းပနေသော သွေးလှူဒါန်းပွဲများအား သိရှိခွင့်ရမည်ဖြစ်သောကြောင့် မိမိအနေဖြင့် နီးစပ်ရာမြို့များရှိ သွေးလှူဒါန်းပွဲများ၌ သွားရောက်သွေးလှူဒါန်းနိုင်ကြောင်း သိရသည်။ ထို့ပြင် လိုအပ်ချက်များရှိ၍ အသေးစိတ်သိရှိလိုပါက Web Page ပါ အမျိုးသားသွေးဌာန၏ ဆက်သွယ်ရန်ဖုန်းနံပါတ်များသို့ တိုက်ရိုက်ဆက်သွယ်မေးမြန်းနိုင်ကြောင်း သိရသည်။

စိုးဝင်း(MLA)

■

အပြည်ပြည်ဆိုင်ရာသမဝါယမနေ့အထိမ်းအမှတ် ဈေးရောင်းပွဲတော်နှင့် ထုတ်ကုန်ပစ္စည်းပြပွဲ ကျင်းပမည်

နေပြည်တော် ဇွန် ၂၃

၂၀၁၇ ခုနှစ် ဇူလိုင် ၁ ရက်တွင် ကျရောက်မည့် အပြည်ပြည်ဆိုင်ရာ သမဝါယမနေ့အထိမ်းအမှတ်အဖြစ် ဈေးရောင်းပွဲတော်နှင့် ထုတ်ကုန်ပစ္စည်းပြပွဲကို စိုက်ပျိုးရေး၊ မွေးမြူရေးနှင့် ဆည်မြောင်းဝန်ကြီးဌာန သမဝါယမဦးစီးဌာန ရုံးအမှတ်(၁၆) နေပြည်တော်တွင် ဇူလိုင် ၁ ရက်မှ ၃ ရက်အထိ စည်ကားသိုက်မြိုက်စွာ ခင်းကျင်းပြသသွားမည်ဖြစ်သည်။

အဆိုပါဈေးရောင်းပွဲတော်တွင် တိုင်းဒေသကြီး/ပြည်နယ်များမှ သမဝါယမအသင်းများ၏ ထုတ်ကုန်ပစ္စည်းများနှင့် ဒေသထွက်ကုန် ပစ္စည်းများဖြစ်သည့် စားသောက်ကုန်များ၊ အဝတ်အထည်အမျိုးမျိုး၊ လူသုံး၊ အိမ်သုံးပစ္စည်းများ၊ အလှကုန်ပစ္စည်းများနှင့် လက်မှုပစ္စည်းများကို ခင်းကျင်းပြသသွားရန် စီစဉ်ဆောင်ရွက်လျက်ရှိသည်။ ဈေးရောင်းပွဲတော်ကို နံနက် ၉ နာရီမှ ညနေ၆ နာရီအထိ ခင်းကျင်းပြသရောင်းချသွားမည်ဖြစ်၍ အများပြည်သူများအနေဖြင့် လာရောက်ကြည့်ရှု၍ လွတ်လပ်စွာ ဝယ်ယူအားပေးနိုင်ကြောင်း သတင်းရရှိသည်။ **(သတင်းစဉ်)**

အပြည်ပြည်ဆိုင်ရာ သမဝါယမနေ့

၂၀၁၇ ခုနှစ်၊ ဇူလိုင်လ (၁)ရက် (စနေနေ့)

“အားလုံးပါဝင် အရောက်လှမ်းချီ သမဝါယမပန်းတိုင်ဆီ ”

“ Co-operatives ensure no one is left behind ”

ကျန်းမာရေးဝန်ထမ်းများ၏ စားစရိတ်နှင့် ဝတ်စုံစရိတ်များ တိုးမြှင့်ပေးမည်

နေပြည်တော် ဇွန် ၂၃

ဒုတိယအကြိမ် အမျိုးသားလွှတ်တော် ပဉ္စမပုံမှန်အစည်းအဝေး (၁၉) ရက်မြောက်နေ့ကို ယနေ့နံနက် ၁၀ နာရီတွင် နေပြည်တော်ရှိ အမျိုးသားလွှတ်တော် အစည်းအဝေးခန်းမ၌ ကျင်းပရာ ကျန်းမာရေးကဏ္ဍဆိုင်ရာ မေးခွန်းများကို လွှတ်တော်ကိုယ်စားလှယ်များက မေးမြန်းကြပြီး ကျန်းမာရေးနှင့် အားကစားဝန်ကြီးဌာန ပြည်ထောင်စုဝန်ကြီး ဒေါက်တာမြင့်ထွေးက ပြန်လည်ရှင်းလင်းဖြေကြားသည်။

ပြည်ထောင်စုဝန်ကြီး ဒေါက်တာမြင့်ထွေး။

အစည်းအဝေးတွင် ကယားပြည်နယ် မဲဆန္ဒနယ်အမှတ်(၁၂)မှ ဦးစိုင်းပန်ဖ၏ **မယ်စဲ့မြို့နယ် ဟိုစဲ့ကျေးရွာ ကျေးလက်ဆေးပေးခန်းအတွက် လူနာတင်ယာဉ်ချထားပေးရန်အစီအစဉ် ရှိ၊ မရှိ** မေးခွန်းနှင့် စပ်လျဉ်း၍ ပြည်ထောင်စုဝန်ကြီး ဒေါက်တာမြင့်ထွေးက ကျန်းမာရေးနှင့် အားကစားဝန်ကြီးဌာနအနေဖြင့် လူနာတင်ယာဉ်များ ထောက်ပံ့ပေးရာ၌ ဦးစားပေးအဆင့်အလိုက် ဖြည့်ဆည်းပေးလျက်ရှိပါကြောင်း။

ထိုသို့ ဆောင်ရွက်ရာတွင် ဗဟိုအဆင့်ဆေးရုံများနှင့် ခုတင်(၂၀၀)အထက် ဆေးရုံများ၌ လူနာတင်ယာဉ်များကို ဖြည့်ဆည်းပေးပြီးဖြစ်ပါကြောင်း၊ ခရိုင်အဆင့် ခုတင်(၁၀၀) ဆေးရုံများကို နှစ်အလိုက် ဖြည့်ဆည်းပေးခဲ့ပြီး မြို့နယ် ၁၀ ခုအား ဖြည့်ဆည်းပေးရန် ကျန်ရှိပါကြောင်း၊ မြို့နယ်အဆင့်ဆေးရုံများအား အမျိုးသားကျန်းမာရေးအစီအစဉ်အရ ဦးစားပေးရွေးချယ်၍ နှစ်အလိုက် ဖြည့်ဆည်းပေးခဲ့ပြီး မြို့နယ်ဆေးရုံ ၉၄ ရုံအား ဖြည့်ဆည်းပေးရန် ကျန်ရှိပါကြောင်း။

လက်ရှိမူဝါဒအရ မြို့နယ်ဆေးရုံအထိသာ ဦးစားပေးအစီအစဉ်ဖြင့် ဖြည့်ဆည်းပေးနိုင်မည်ဖြစ်ပြီး တိုက်နယ်ဆေးရုံ၊ တိုက်နယ်ကျန်းမာရေးဌာန၊ ကျေးလက်ကျန်းမာရေးဌာနနှင့် ကျေးလက်ကျန်းမာရေးဌာနခွဲတို့တွင် အထက်အဆင့်သို့ လွှဲပြောင်းပေးရန်အတွက် လူနာတင်ယာဉ်များ ချထားပေးနိုင်ခြင်း မရှိပါကြောင်း၊ ထို့ကြောင့် မယ်စဲ့မြို့နယ် ဟိုစဲ့ကျေးရွာတွင် လူနာတင်ယာဉ်ချထားပေးရန် အစီအစဉ်မရှိပါကြောင်း ဖြေကြားသည်။

မကွေးတိုင်းဒေသကြီး မဲဆန္ဒနယ်အမှတ်(၁၀)မှ ဒေါက်တာကျော်ငွေ၏ **သူနာပြု/သားဖွားဝန်ထမ်းများ၏ စားစရိတ်နှင့် ဝတ်စုံစရိတ် (ပေါင်း ၃၅ ကျပ်)ကို ခေတ်နှင့်လျော်ညီအောင်ပြင်ဆင်ပေးရန် အစီအစဉ် ရှိ၊ မရှိ** မေးခွန်းနှင့်စပ်လျဉ်း၍ ပြည်ထောင်စုဝန်ကြီး ဒေါက်တာမြင့်ထွေးက ကျန်းမာရေးနှင့် အားကစားဝန်ကြီးဌာနအောက်ရှိ ဦးစီးဌာနအသီးသီး၌ တာဝန်ထမ်းဆောင်နေသောဝန်ထမ်းများအနက် သားဖွားဆရာမ၊ သူနာပြုဆရာမကြီး၊ နည်းပြများနှင့် သူနာပြုအုပ်ကြီး၊ သူနာပြုအုပ်များအတွက် လက်ရှိခံစားခွင့်ပြုနေသည့် စားစရိတ် ငွေကျပ် ၃၀ နှင့် ဝတ်စုံစရိတ် ငွေ ၅ ကျပ်နှုန်းထားများအား လက်ရှိဖြစ်ထွန်းလာသော အခြေအနေများ၊ သင့်တန်းတက်ရောက်ရသည့်ကာလအတွင်း စားစရိတ်အား တစ်ဦးလျှင် တစ်လငွေကျပ် ၃၀ မှ ငွေကျပ်နှစ်သောင်း၊ ဝတ်စုံစရိတ်အား နှစ်စဉ်တစ်စုံလျှင် ငွေကျပ်နှစ်သောင်းသို့လည်းကောင်း ခံစားခွင့်ပြုရန် ပြည်ထောင်စုအစိုးရအဖွဲ့၏ စီးပွားရေးကော်မတီသို့ တင်ပြထားပါကြောင်း၊ ပြည်ထောင်စုအစိုးရအဖွဲ့၏ အတည်ပြုချက်ရရှိပါက ယခုပြောင်းလဲ တင်ပြထားသည့် နှုန်းထားများအတိုင်း ခံစားခွင့်ပြုသွားမည်ဖြစ်ပါကြောင်း ဖြေကြားသည်။

ထို့ပြင် ချင်းပြည်နယ် မဲဆန္ဒနယ်အမှတ်(၈)မှ ဦးမာန်လောမောင်း၊ ချင်းပြည်နယ် မဲဆန္ဒနယ်အမှတ်(၁၀)မှ ဦးလားလ်မင်းထန်နှင့် ချင်းပြည်နယ် မဲဆန္ဒနယ်အမှတ်(၁၂)မှ ဦးမျိုးထပ်(ခ) ဆလိုင်းမျိုးထိုက်တို့၏ မေးခွန်းများကို ကျန်းမာရေးနှင့် အားကစားဝန်ကြီးဌာန ပြည်ထောင်စုဝန်ကြီး ဒေါက်တာမြင့်ထွေးက ပြန်လည်ရှင်းလင်း ဖြေကြားခဲ့သည်။

ထို့နောက် ပဲခူးတိုင်းဒေသကြီး မဲဆန္ဒနယ်အမှတ်(၁)မှ ဒေါက်တာစန်းမောင်မောင်၏ **မြန်မာနိုင်ငံတွင် ဆေးလိပ်နှင့် ဆေးရွက်ကြီးထွက်ပစ္စည်း သောက်သုံးမှုထိန်းချုပ်ရေးဥပဒေကို ရေးဆွဲပြဋ္ဌာန်းပြီးသော်လည်း ပြည်သူများ လိုက်နာကျင့်သုံးမှုနှင့် အာဏာပိုင်များဘက်မှ ကြီးကြပ်အရေးယူမှုမရှိသလောက် အားနည်းနေခြင်းအပေါ် ပြည်ထောင်စုအစိုးရမှ ကိုင်တွယ်ဖြေရှင်းပေးပါရန် တိုက်တွန်းကြောင်း** အဆိုနှင့်စပ်လျဉ်း၍ ပဲခူးတိုင်းဒေသကြီး မဲဆန္ဒနယ်အမှတ်(၇)မှ ဒေါက်တာမြသောင်း၊ မန္တလေးတိုင်းဒေသကြီး မဲဆန္ဒနယ်အမှတ်(၁)မှ ဒေါက်တာသန်းဝင်း၊ တပ်မတော်သား လွှတ်တော်ကိုယ်စားလှယ် ဗိုလ်မှူးဇော်ထွန်း၊ မွန်ပြည်နယ် မဲဆန္ဒနယ်အမှတ်(၉)မှ ဒေါက်တာဇော်လင်းထွဋ်၊ ပဲခူးတိုင်းဒေသကြီး မဲဆန္ဒနယ်အမှတ်(၅)မှ ဒေါက်တာတင်တင်ဝင်း၊ ကချင်ပြည်နယ် မဲဆန္ဒနယ်အမှတ်(၇)မှ ဦးဝင်းဇော်၊ ရှမ်းပြည်နယ် မဲဆန္ဒနယ်အမှတ်(၁၁)မှ ဦးကျော်နီနိုင်နှင့် ရခိုင်ပြည်နယ် မဲဆန္ဒနယ်အမှတ်(၁၁)မှ ဒေါ်ထုမေတို့က ထောက်ခံအကြံပြု ဆွေးနွေးကြသည်။

»» စာမျက်နှာ ၅ မှ

သဘာဝပတ်ဝန်းကျင်နှင့် လူမှုဘဝများအပေါ်တွင် သက်ရောက်မှုကြီးမားသည့် စီမံကိန်းများကို မဖြစ်မနေပြန်လည်စိစစ်သင့်ပါကြောင်း၊ မြန်မာ-တရုတ် ပိုက်လိုင်းစီမံကိန်း၊ ကျောက်ဖြူ ထားဝယ်၊ သီလဝါ အထူးစီးပွားရေးဇုန်စီမံကိန်း၊ ရေနက်ဆိပ်ကမ်းစီမံကိန်းနှင့် သယံဇာတတူးဖော်ထုတ်လုပ်မှုနှင့်ဆိုင်သော လုပ်ငန်းများကို စိစစ်သင့်ပါကြောင်း၊ ပြန်လည်စိစစ်သည့်အခါတွင် ပြည်သူ့သဘောဆန္ဒကိုပြန်လည်ရယူရမည်ဖြစ်ပါကြောင်း ဆွေးနွေးသည်။

ထို့ပြင် အဆိုနှင့်စပ်လျဉ်း၍ ညောင်ရွှေမဲဆန္ဒနယ်မှ ဦးဝင်းမြင့်ဦး(ခ)ဦးနေမျိုး၊ သံဖြူဇရပ်မဲဆန္ဒနယ်မှ ဦးဉာဏ်ဟိန်း၊ ပြင်ဦးလွင်မဲဆန္ဒနယ်မှ ဒေါက်တာ ဦးအောင်ခင်၊ ကျောက်တန်းမဲဆန္ဒနယ်မှ ဒေါ်အေးမြမြမျိုး၊ ဘုတ်ပြင်းမဲဆန္ဒနယ်မှ ဦးနေလင်းထွန်း၊ သရက်မဲဆန္ဒနယ်မှ ဦးကံမြင့်၊ မင်္ဂလာတောင်ညွန့်မဲဆန္ဒနယ်မှ ဒေါ်ဖြူဖြူသင်း၊ သထုံမဲဆန္ဒနယ်မှ ဒေါ်မာမာခိုင်၊ ဖားဆောင်းမဲဆန္ဒနယ်မှ ဒေါ်နန်းထွေးသူ၊ စမ်းချောင်းမဲဆန္ဒနယ်မှ ဦးဘိုဘိုဦးနှင့် ဆားလင်းကြီးမဲဆန္ဒနယ်မှ ဦးဝင်းသိန်းဇော်တို့ကလည်း ဆွေးနွေးခဲ့ကြသည်။

ယနေ့အစည်းအဝေးတွင် ပြည်သူ့လွှတ်တော် ပညာရေးမြှင့်တင်မှုကော်မတီ၏ အစီရင်ခံစာ ဆွေးနွေးအတည်ပြုခြင်း၊ အထူးထိမ်းမြားခြင်းဆိုင်ရာအက်ဥပဒေကို ပြင်ဆင်သည့်ဥပဒေကြမ်းအတည်ပြုခြင်းနှင့် အမျိုးသားလွှတ်တော်က ပြင်ဆင်ချက်ဖြင့် ပြန်လည်ပေးပို့လာသော ရေနံနှင့်ရေနံထွက်ပစ္စည်းဆိုင်ရာဥပဒေကြမ်း လက်ခံရရှိကြောင်း အသိပေးခြင်းတို့ကိုလည်း ဆောင်ရွက်ခဲ့ကြသည်။

ယနေ့ကျင်းပသည့် ဒုတိယအကြိမ်ပြည်သူ့လွှတ်တော် ပဉ္စမပုံမှန်အစည်းအဝေး (၂၀)ရက်မြောက်နေ့ကို မွန်းလွဲပိုင်းတွင်ရပ်နားလိုက်ပြီး အစည်းအဝေး(၂၁) ရက်မြောက်နေ့ကို ဇွန် ၂၆ ရက်တွင် ကျင်းပမည်ဖြစ်ကြောင်း သိရသည်။ **ကျော်သူထက်၊ မွှေးကြူဇင်(သတင်းစဉ်)**

ဒုတိယအကြိမ် အမျိုးသားလွှတ်တော် ပဉ္စမပုံမှန်အစည်းအဝေး (၂၀) ရက်မြောက်နေ့ကို ဇွန် ၂၆ ရက်တွင် ကျင်းပသွားရန် လျာထားကြောင်း သိရသည်။

သူရဇော်
မီမီဖြိုး(သတင်းစဉ်)

မြန်မာနိုင်ငံပြန်တမ်း

အမြဲတမ်းအတွင်းဝန်အဖြစ် တာဝန်ပေးအပ်ခြင်း

ပြည်ထောင်စုအစိုးရအဖွဲ့သည် ဆောက်လုပ်ရေးဝန်ကြီးဌာန အဆောက်အအုံဦးစီးဌာန ညွှန်ကြားရေးမှူးချုပ် ဦးဝင်းတင့်အား အမြဲတမ်းအတွင်းဝန် တာဝန်များကို ထမ်းဆောင်ရန် တာဝန်ပေးအပ်လိုက်သည်။

Y-8 လေယာဉ်ပျက်ကျရာတွင် ပါဝင်ခဲ့သူများအတွက် ထောက်ပံ့ငွေပေးအပ်

နေပြည်တော် ဇွန် ၂၃

ပျက်ကျခဲ့သော တပ်မတော်ပို့ဆောင်ရေး Y-8 လေယာဉ်တွင် ပါဝင်သွားခဲ့သည့် အရာရှိ/စစ်သည်၊ မိသားစုဝင်များနှင့် လေယာဉ်အမှုထမ်းများအတွက် ထောက်ပံ့ငွေကျပ် ၂၅၅ သိန်းကို ဟိုတယ်နှင့် ခရီးသွားလာရေးဝန်ကြီးဌာန ပြည်ထောင်စုဝန်ကြီး ဦးအုန်းမောင်က ယနေ့မွန်းလွဲ ၂ နာရီတွင် ကာကွယ်ရေးဝန်ကြီးဌာန ဝန်ကြီးရုံးသို့ လာရောက်ပေးအပ်လှူဒါန်းရာ ကာကွယ်ရေးဝန်ကြီးဌာန ပြည်ထောင်စုဝန်ကြီး ဒုတိယဗိုလ်ချုပ်ကြီးစိန်ဝင်းက လက်ခံသည်။ **(ယာပုံ)**

အလားတူ ပျက်ကျခဲ့သော လေယာဉ်တွင် ပါဝင်သွားသူများအတွက် ထောက်ပံ့ငွေကျပ်သိန်း ၃၀ ကို ပြည်ထောင်စုရွှေနေချုပ် ဦးထွန်းထွန်းဦးက လည်းကောင်း၊ ထောက်ပံ့ငွေကျပ် ၁၀ သိန်းကို ဗိုလ်လောင်းသင်တန်းအမှတ်စဉ်(၁၀၁) ကျောင်းဆင်းအရာရှိများကိုယ်စား ဒုတိယရဲမှူးကြီးဝင်းမြင့်က လည်းကောင်း ကာကွယ်ရေးဝန်ကြီးဌာန ဝန်ကြီးရုံးသို့ လာရောက်ပေးအပ်လှူဒါန်းရာ ပြည်ထောင်စုဝန်ကြီး ဒုတိယဗိုလ်ချုပ်ကြီးစိန်ဝင်းက လက်ခံခဲ့ကြောင်း သတင်းရရှိသည်။ **(သတင်းစဉ်)**

ယနေ့အတွက် မိုးလေဝသခန့်မှန်းချက်

ဘင်္ဂလားပင်လယ်အော် အခြေအနေ

ကပ္ပလီပင်လယ်ပြင်နှင့် ဘင်္ဂလားပင်လယ်အော်တို့တွင် မုတ်သုံလေအားကောင်းနေသည်။

မြန်မာ့ပင်လယ်ပြင် အခြေအနေ

မြန်မာ့ကမ်းရိုးတန်းတစ်လျှောက်နှင့် ကမ်းလွန်ပင်လယ်ပြင်တို့တွင် တစ်ခါတစ်ရံ မိုးသက်လေပြင်းများကျရောက်ပြီး လှိုင်းအသင့်အတင့်မှ လှိုင်းကြီးနိုင်သည်။ မိုးသက်လေပြင်းကျစဉ် ရေပြင်/မြေပြင်လေသည် တစ်နာရီလျှင် ၃၅ မိုင်အထိ တိုက်ခတ်နိုင်သည်။ လှိုင်းအမြင့်မှာ ရခိုင်ကမ်းရိုးတစ်လျှောက်တွင် ခြောက်ပေမှ ရှစ်ပေခန့်၊ မြစ်ဝကျွန်းပေါ်၊ မုတ္တမကွေ့၊ မွန်-တနင်္သာရီ ကမ်းရိုးတမ်းတစ်လျှောက်တွင် ခုနစ်ပေမှ ၁၀ ပေခန့်ရှိနိုင်သည်။

နောက်နှစ်ရက်အတွက် ခန့်မှန်းချက်

ပဲခူးတိုင်းဒေသကြီး၊ ရန်ကုန်တိုင်းဒေသကြီး၊ ဧရာဝတီတိုင်းဒေသကြီး၊ တနင်္သာရီတိုင်းဒေသကြီး၊ ကရင်ပြည်နယ်နှင့် မွန်ပြည်နယ်တို့တွင် မိုးပိုနေမည်။

သတင်းမီဒီယာဖွံ့ဖြိုးတိုးတက်ရေးအတွက် သက်ဆိုင်ရာအဖွဲ့အစည်းများနှင့် ညှိနှိုင်းဆွေးနွေးဆောင်ရွက်

ရန်ကုန် ဇွန် ၂၃
မီဒီယာလောက လွတ်လပ်ခွင့်များအပါအဝင် သတင်းမီဒီယာဖွံ့ဖြိုးတိုးတက်ရေးများကို မြန်မာနိုင်ငံ သတင်းမီဒီယာကောင်စီနှင့်ပူးပေါင်းဆောင်ရွက်ရန်လိုကြောင်း ပြန်ကြားရေးဝန်ကြီးဌာန ပြည်ထောင်စုဝန်ကြီး ဒေါက်တာဖေမြင့်က ယနေ့ ပြောကြားလိုက်သည်။

ယနေ့နံနက် ၁၀ နာရီက ရန်ကုန်မြို့ (၃၅) လမ်းရှိ မြန်မာနိုင်ငံ သတင်းမီဒီယာကောင်စီရုံးခန်း၌ မြန်မာနိုင်ငံ သတင်းမီဒီယာကောင်စီမှ တာဝန်ရှိသူများနှင့် တွေ့ဆုံစဉ် ပြည်ထောင်စုဝန်ကြီးက ထိုသို့ပြောကြားခဲ့ခြင်းဖြစ်သည်။

ပြည်ထောင်စုဝန်ကြီးက ဆက်လက်ပြောကြားရာတွင် သတင်းမီဒီယာလွတ်လပ်ခွင့်နှင့် ပတ်သက်၍ ပြီးခဲ့သည့်နှစ်စာရင်းဇယားများအရ အဆင့် ၁၃ အထိ တိုးတက်မှုရှိသည်ဟု နိုင်ငံတကာက သုံးသပ်ခဲ့ကြောင်း၊ လာမည့်နှစ်များတွင် ယခုထက်မက တိုးတက်ကောင်းမွန်အောင် ဆောင်ရွက်သင့်သည်ဟု ထင်မြင်ပါကြောင်း၊ တိုးတက်အောင်ဆောင်ရွက်ရာတွင် သတင်းမီဒီယာဥပဒေ၊ လုပ်ထုံးလုပ်နည်း၊ ဓလေ့ထုံးစံ၊ သတင်းသမားများ၊ မီဒီယာအဖွဲ့အစည်းများ၏ လှုပ်ရှားဆောင်ရွက်မှုများ၊ မီဒီယာအဖွဲ့အစည်းများ၏ မီဒီယာလွတ်လပ်ခွင့်တိုးတက်ဆောင်ရွက်မှုများအပေါ်မှာ ပိုပြီးမူတည်ပါကြောင်း၊ မီဒီယာအသင်းအဖွဲ့များတွင် သတင်းမီဒီယာ ကောင်စီသည် မီဒီယာလောက ဖွံ့ဖြိုးတိုးတက်ရေးအတွက် ထိထိရောက်ရောက်ဆောင်ရွက်နိုင်သည့် အဖွဲ့အစည်းတစ်ခုဖြစ်ကြောင်း၊ သတင်းမီဒီယာကောင်စီသည် သတင်းမီဒီယာ လွတ်လပ်ခွင့်နှင့် မီဒီယာလောက ဖွံ့ဖြိုးတိုးတက်မှုများကို လာမည့်နှစ်များတွင် အရှိန်အဟုန်ဖြင့် ဆောင်ရွက်ကြရန် အကြံပြုလိုပါကြောင်း၊ ဆောင်ရွက်သည့်အခါတွင်လည်း မိမိတို့အနေဖြင့် ပူးပေါင်းဆောင်ရွက်သွားမည်ဖြစ်ကြောင်း ထည့်သွင်းပြောကြားသည်။

ထို့နောက် မြန်မာနိုင်ငံသတင်းမီဒီယာကောင်စီ ဒုတိယဥက္ကဋ္ဌများနှင့် တာဝန်ရှိသူများက မီဒီယာလောက ဖွံ့ဖြိုးတိုးတက်ရေး၊ မီဒီယာဥပဒေဆိုင်ရာအချက်များ၊ သတင်းအချက်အလက် ရယူနိုင်ခွင့်၊ မီဒီယာသမားများအား လေ့ကျင့်ပျိုးထောင်ပေးရေး၊ မီဒီယာများနှင့် ပတ်သက်၍ တိုင်ကြားမှုများကို ညှိနှိုင်းဖြေရှင်းဆောင်ရွက်ပေးနေမှု အခြေအနေများကို ဆွေးနွေးကြသည်။

တင်ပြချက်များအပေါ် ပြည်ထောင်စုဝန်ကြီးက ဖြည့်စွက်ဆွေးနွေးပြီး နိဂုံးချုပ်အမှာစကားပြောကြားသည်။

မွန်းလွဲပိုင်းတွင် ပြည်ထောင်စုဝန်ကြီးသည် မြန်မာနိုင်ငံသတင်းစာဆရာအသင်း၊ မြန်မာနိုင်ငံစာနယ်ဇင်းသမဂ္ဂနှင့် မြန်မာဂျာနယ်လစ်ကွန်ရက်တို့မှ တာဝန်ရှိပုဂ္ဂိုလ်များနှင့် ရန်ကုန်မြို့ သိမ်ဖြူလမ်းရှိ ပုံနှိပ်ရေးနှင့်ထုတ်ဝေရေးဦးစီးဌာန အစည်းအဝေးခန်းမ၌ တွေ့ဆုံဆွေးနွေး အမှာစကားပြောကြားသည်။**(အောက်ပုံ)**

ထို့နောက် မြန်မာနိုင်ငံသတင်းစာဆရာအသင်း၊ မြန်မာနိုင်ငံစာနယ်ဇင်းသမဂ္ဂနှင့် မြန်မာဂျာနယ်လစ်ကွန်ရက်တို့မှ တာဝန်ရှိပုဂ္ဂိုလ်များက သတင်းမီဒီယာဖွံ့ဖြိုးတိုးတက်ရေးနှင့်စပ်လျဉ်း၍ လိုအပ်ချက်များနှင့် ၎င်းအဖွဲ့အစည်းများ၏ လက်ရှိဆောင်ရွက်နေမှုများကို ဆွေးနွေးတင်ပြကြသည်။

တွေ့ဆုံပွဲတွင် သတင်းမီဒီယာလောက ဖွံ့ဖြိုးတိုးတက်ရေးနှင့် သတင်းမီဒီယာ လွတ်လပ်ခွင့် ပိုမိုတိုးတက်ရေး၊သတင်းရယူမှုနှင့် သတင်းဖော်ပြမှုဆိုင်ရာကိစ္စရပ်များ၊ သတင်းမီဒီယာဥပဒေနှင့် သတင်းစာဆရာများ၏ကျင့်ဝတ်ဆိုင်ရာကိစ္စရပ်များကို ဆွေးနွေးခဲ့ကြသည်။

သတင်း - ရီရီမြင့်၊ ဥမ္မာသန့်၊ ဓာတ်ပုံ - လှမိုး

ငြိမ်းချမ်းရေးဂီတပွဲတော် ဇူလိုင်လတွင် စတင်ကျင်းပမည်

နေပြည်တော် ဇွန် ၂၃
နိုင်ငံတော်၏ ငြိမ်းချမ်းရေးလုပ်ငန်းစဉ်များကို ထောက်ခံဂုဏ်ပြုသောအားဖြင့် ပြန်ကြားရေးဝန်ကြီးဌာနကကြီးမှူး၍ မြန်မာ့အသံနှင့်ရုပ်မြင်သံကြား (MRTV)၊ Forever Group နှင့် ရွှေသံလွင်မီဒီယာကုမ္ပဏီလီမိတက်တို့က ဂုဏ်ယူစွာတင်ဆက်သည့် ငြိမ်းချမ်းရေးဂီတပွဲတော်ကို တောင်ကြီးမြို့၊ မြစ်ကြီးနားမြို့၊ မော်လမြိုင်မြို့၊ လားရှိုးမြို့၊ ပုသိမ်မြို့၊ ကလေးမြို့၊ ရန်ကုန်မြို့၊ စစ်တွေမြို့၊ နေပြည်တော်နှင့် မန္တလေးမြို့တို့တွင် ၂၀၁၇ ခုနှစ် ဇူလိုင်လ ပထမပတ်မှစတင်၍ အပတ်စဉ် ကျင်းပသွားမည်ဖြစ်ပြီး ပြိုင်ပွဲကျင်းပပုံများကိုလည်း မြန်မာ့အသံနှင့်ရုပ်မြင်သံကြားမှ တိုက်ရိုက် (Live) ထုတ်လွှင့်ပြသွားမည်ဖြစ်သည်။

ပြိုင်ပွဲသို့ နိုင်ငံသားဝါသနာရှင် မည်သူမဆိုပါဝင်ယှဉ်ပြိုင်နိုင်ကြပြီး ပါဝင်ယှဉ်ပြိုင်လိုသူများအနေဖြင့် သက်ဆိုင်ရာမြို့များရှိ ပြန်ကြားရေးနှင့်ပြည်သူ့ဆက်ဆံရေးဦးစီးဌာနရုံးခွဲများတွင် မှတ်ပုံတင်(သို့မဟုတ်)မှတ်ပုံတင်အတွက် ထောက်ခံစာပြသ၍ ပြိုင်ပွဲဝင်ပုံစံများကို အခမဲ့ ထုတ်ယူနိုင်ကြသည်။ အဆိုပါလျှောက်လွှာပုံစံများကို တောင်ကြီးမြို့၊ မြစ်ကြီးနားမြို့နှင့် မော်လမြိုင်မြို့များအတွက် ဇွန် ၃၀ ရက် မွန်းတည့် ၁၂ နာရီနောက်ဆုံးထား၍လည်းကောင်း၊ ကျန်မြို့များအတွက် ဇူလိုင် ၁၇ ရက် မွန်းတည့် ၁၂ နာရီ နောက်ဆုံးထား၍လည်းကောင်း မိမိတို့လျှောက်လွှာ ပုံစံထုတ်ယူခဲ့သည့် ပြန်ကြားရေးနှင့်ပြည်သူ့ဆက်ဆံရေးရုံးခွဲများသို့ ပြန်လည်ပေးပို့လျှောက်ထားကြရမည်ဖြစ်သည်။

မြို့အလိုက်ပြိုင်ပွဲများ ကျင်းပရာတွင် (Level-1) အဖြစ် ပထမအဆင့် အသံစစ်ဆေးခြင်းကို တီးလုံးသံမပါဘဲ အသံသက်သက်ဖြင့် နှစ်သက်ရာသီချင်းတစ်ပုဒ်ကို သီဆိုပြရမည်ဖြစ်ပြီး အသံစစ်ဆေးမှု အောင်မြင်သူများအနေဖြင့် ဒုတိယအဆင့်တွင် တူရိယာတစ်မျိုးမျိုးဖြင့် ကိုယ်တိုင်တီးခတ်၍လည်းကောင်း၊ သို့မဟုတ် အခြားသူ၏ တီးခတ်မှုဖြင့်လည်းကောင်း ထပ်မံသီဆိုယှဉ်ပြိုင်ရမည်ဖြစ်သည်။ ဒုတိယအဆင့်တွင် ထပ်မံရွေးချယ်ခံရသူများအနေဖြင့် တီးဝိုင်း (Full Band) ဖြင့် မိမိနှစ်သက်ရာသီချင်းတစ်ပုဒ်ကို သီဆိုယှဉ်ပြိုင်ရမည်ဖြစ်ပြီး ယင်းပွဲစဉ်ကို မြန်မာ့အသံနှင့် ရုပ်မြင်သံကြားမှ တိုက်ရိုက်ထုတ်လွှင့်ပြသမည်ဖြစ်ပါသည်။

မြို့အလိုက်ရွေးချယ်ခံသူများသည် ဒုတိယအဆင့် (Level-2)တွင် သတ်မှတ်ပြဋ္ဌာန်းထားရှိသည့် ငြိမ်းချမ်းရေးသီချင်းများကို သီဆိုယှဉ်ပြိုင်ရမည်ဖြစ်သည်။ ၎င်းတို့ထဲမှ လက်ရွေးစင် ၁၀ ဦးကို ရွေးချယ်ကာ တတိယအဆင့် (Level-3)ကို ငြိမ်းချမ်းရေး သီချင်းသစ်များဖြင့် သီဆိုယှဉ်ပြိုင်စေမည်ဖြစ်ပြီး ပရိသတ်၏ Voting စနစ်နှင့်အကဲဖြတ်များ၏ အမှတ်ပေးစနစ်တို့ ပေါင်းစပ်ကာ နောက်ဆုံး ဆန်ခါတင်သုံးဦးကို ရွေးချယ်မည်ဖြစ်သည်။ Grand Final တွင် ဆန်ခါတင်သုံးဦးအား သီဆိုယှဉ်ပြိုင်စေပြီး ပရိသတ်၏ Voting စနစ်၊ အကဲဖြတ်များ၏ အမှတ်ပေးစနစ်တို့ဖြင့် ပထမ၊ဒုတိယ၊တတိယဆုများ ရွေးချယ်ချီးမြှင့်မည်ဖြစ်သည်။ ဆုကြေးငွေများအဖြစ် ပထမဆု ကျပ်သိန်း ၃၀၀ ၊ ဒုတိယဆု ကျပ်သိန်း ၂၀၀၊ တတိယဆု ကျပ်သိန်း ၁၀၀ နှင့် နှစ်သိမ့်ဆုခုနစ်ဆုအတွက် ကျပ်သိန်း ၃၀ စီချီးမြှင့်မည်ဖြစ်သည်။

ငြိမ်းချမ်းရေးဂီတပွဲတော် (Peace Music Festival) သီချင်းဆိုပြိုင်ပွဲနှင့် ပတ်သက်ပြီး အကြောင်းအရာ အပြည့်အစုံနှင့် Update သတင်းအချက်အလက်များကို Peace Music Festival Page (www.facebook.com/peacemusicfestival) တွင် ဝင်ရောက်ကြည့်ရှုနိုင်ကြောင်း သတင်းရရှိသည်။ **(သတင်းစဉ်)**

တိုင်းရင်းသားလူမျိုးများ၏အခွင့်အရေး ကာကွယ်စောင့်ရှောက်သည့် နည်းဥပဒေဆိုင်ရာ ဒုတိယအကြိမ်အလုပ်ရုံဆွေးနွေးပွဲ ကျင်းပ

နေပြည်တော် ဇွန် ၂၃
"တိုင်းရင်းသားလူမျိုးများ၏ အခွင့်အရေးကာကွယ်စောင့်ရှောက်သည့် နည်းဥပဒေဆိုင်ရာ ဒုတိယအကြိမ် အလုပ်ရုံဆွေးနွေးပွဲ" ဖွင့်ပွဲအခမ်းအနားကို နေပြည်တော် မင်္ဂလာသီရိ ဟိုတယ်၌ ဇွန် ၂၂ ရက် နံနက် ၉ နာရီက ကျင်းပရာ တိုင်းရင်းသားလူမျိုးများရေးရာဝန်ကြီးဌာန ပြည်ထောင်စုဝန်ကြီး နိုင်သက်လွင် တက်ရောက်၍ အဖွင့်အမှာစကားပြောကြားသည်။

ပြည်ထောင်စုဝန်ကြီးက ၂၀၁၅ ခုနှစ်မှ စတင်အသက်ဝင်ခဲ့သည့် တိုင်းရင်းသားလူမျိုးများ၏ အခွင့်အရေး ကာကွယ်စောင့်ရှောက်သည့် ဥပဒေကို ထိရောက်စွာ အကောင်အထည်ဖော်ဆောင်ရွက်နိုင်ရန်အတွက် နည်းဥပဒေတစ်ရပ်အမြန်ဆုံးပေါ်ထွက်ရန် လိုအပ်လျက်ရှိပါကြောင်း၊ မြန်မာနိုင်ငံသည် မတူကွဲပြားခြားနားသည့် တိုင်းရင်းသားလူမျိုးများ အတူတကွယှဉ်တွဲနေထိုင်သည့် နိုင်ငံတစ်ခုဖြစ်သည်နှင့်အညီ တိုင်းရင်းသားလူမျိုးများ၏အခွင့်အရေးကို ဥပဒေနှင့်အညီ အပြည့်အဝရရှိခံစားနိုင်ရန် လိုအပ်ပါကြောင်း၊ တိုင်းရင်းသားလူမျိုးများ၏ အခွင့်အရေး ထိခိုက်နစ်နာမှုများနှင့် တိုင်းရင်းသားအချင်းချင်း သို့မဟုတ် တိုင်းရင်းသားလူမျိုးစုများအကြား ဖြစ်ပွားသည့် အငြင်းပွားမှုများကို ပေါင်းစပ်ညှိနှိုင်းဖြေရှင်းနိုင်ရန်အတွက် တိုင်းရင်းသားလူမျိုးများ၏ အခွင့်အရေး ကာကွယ်စောင့်ရှောက်သည့် နည်းဥပဒေသည် များစွာ အထောက်အကူပေးနိုင်မည်ဟု ယုံကြည်ပါကြောင်း၊ မြန်မာနိုင်ငံတွင် ကျင်းပခဲ့သည့် ပြည်ထောင်စုငြိမ်းချမ်းရေးညီလာခံ-(၂၁)ရာစုပင်လုံ ဒုတိယအကြိမ်မြောက် အစည်းအဝေးတွင် နိုင်ငံရေး၊ စီးပွားရေး၊ လူမှုရေး၊ မြေယာနှင့် သဘာဝပတ်ဝန်းကျင်ကဏ္ဍဆိုင်ရာ မူဝါဒသဘောတူညီချက် (၃၇)ချက်ကို လက်မှတ်ရေးထိုးနိုင်ခဲ့ပြီး နိုင်ငံတော်၏ အချုပ်အချာအာဏာဖြစ်သည့် အုပ်ချုပ်ရေး၊ ဥပဒေပြုရေးနှင့် တရားစီရင်ရေးတို့အတွက် တိုင်းဒေသကြီး/ပြည်နယ်များသို့အာဏာခွဲဝေရေးမူကို သဘောတူညီချက်ရရှိခဲ့သဖြင့် တိုင်းရင်းသားပြည်သူများ အားလုံးမျှော်လင့်နေသည့် ဒီမိုကရေစီ ဖက်ဒရယ်ပြည်ထောင်စုကြီး ပေါ်ထွက်လာနိုင်ရေး လမ်းကြောင်းပေါ်တွင် စတင်လျှောက်လှမ်းနိုင်ခဲ့ပြီဖြစ်ပါကြောင်း၊ ဝန်ကြီးဌာနအောက်တွင် မွန်ပြည်နယ်နှင့် ကရင်ပြည်နယ်ဦးစီးဌာနရုံးများကို ဖွင့်လှစ်နိုင်ခဲ့ပြီး ကျန်တိုင်းဒေသကြီးနှင့် ပြည်နယ်များတွင် ရုံးများကိုလည်း ဆက်လက်ဖွင့်လှစ်နိုင်ရေး ဆောင်ရွက်လျက်ရှိပါကြောင်း ပြောကြားသည်။

အလုပ်ရုံဆွေးနွေးပွဲသို့ တိုင်းဒေသကြီး/ပြည်နယ်များမှ တိုင်းရင်းသားလူမျိုးရေးရာဝန်ကြီးများ၊ ကိုယ်ပိုင်အုပ်ချုပ်ခွင့်ရ တိုင်း/ဒေသဦးစီးအဖွဲ့များမှ ကိုယ်စားလှယ်များ၊ ပြည်သူ့လွှတ်တော်နှင့် အမျိုးသားလွှတ်တော်တို့မှ တိုင်းရင်းသားရေးရာကော်မတီဝင်များ၊ ဥပဒေရေးရာနှင့် အထူးကိစ္စရပ်များ လေ့လာဆန်းစစ်သုံးသပ်ရေးကော်မရှင်မှ ကိုယ်စားလှယ်များ၊ တိုင်းရင်းသားလူမျိုးများရေးရာဝန်ကြီးဌာန၊ သက်ဆိုင်ရာဆက်စပ်ဝန်ကြီးဌာနများ၊ ပြည်ထောင်စုရှေ့နေချုပ်ရုံး၊ မြန်မာနိုင်ငံအမျိုးသား လူ့အခွင့်အရေးကော်မရှင်နှင့် တိုင်းရင်းသား အရပ်ဘက်အဖွဲ့အစည်းများမှ ကိုယ်စားလှယ်များ တက်ရောက်ကြပြီး ဇွန် ၂၃ ရက် အထိ ဆက်လက်ကျင်းပခြင်းဖြစ်သည်။

တိုင်းရင်းသားလူမျိုးများ၏ အခွင့်အရေး ကာကွယ်စောင့်ရှောက်သည့် နည်းဥပဒေဆိုင်ရာ ပထမအကြိမ် အလုပ်ရုံဆွေးနွေးပွဲကို Royal President Hotel နေပြည်တော်၌ ဇန်နဝါရီ ၃၁ ရက်မှ ဖေဖော်ဝါရီ ၁ ရက်အထိ ကျင်းပခဲ့သည်။

(သတင်းစဉ်)

အပြင်းစား ကြက်ငှက်တုပ်ကွေး ရောဂါကာကွယ်ထိန်းချုပ်ရေး ကြက်ဘဲဈေးများသို့ ကွင်းဆင်းဆောင်ရွက်

ရန်ကုန် ဇွန် ၂၃
ရန်ကုန်တိုင်းဒေသကြီး မွေးမြူရေးနှင့် ကုသရေးဦးစီးဌာနနှင့် FAO အဖွဲ့တို့ ပူးပေါင်းပြီး ရန်ကုန်တိုင်းဒေသကြီးအတွင်း အပြင်းစား ကြက်ငှက်တုပ်ကွေး ရောဂါကာကွယ်ထိန်းချုပ်ရေး အရေးပေါ် ပြင်ဆင်မှုတိုးမြှင့်၍ မွေးမြူရေးနှင့် ကုသရေးဦးစီးဌာန အင်းစိန်မြို့နယ်မှ ဒေါက်တာနှင်းနှင်းဦးက ဦးဆောင်ကာ ဇွန် ၂၂ ရက် ညနေ ၃ နာရီက ကြည့်မြင်တိုင် ကြက်ဘဲဈေးတွင် ကွင်းဆင်းဆောင်ရွက်ခဲ့ကြသည်။

ကွင်းဆင်းဆောင်ရွက်ရာတွင် သုတေသနနှင့် ရောဂါထိန်းချုပ်ရေးဌာနခွဲမှ ဒေါက်တာစိုးသူနှင့်အဖွဲ့၊ FAO မှ National Consultant ဒေါက်တာကြည်မာအောင်တို့သည် ရန်ကုန်တိုင်းဒေသကြီး ကြည့်မြင်တိုင် ကြက်ဘဲ ဈေးသို့ သွားရောက်၍ ကြက်သားဝင်ရောက်မှု အခြေအနေ၊ ရောင်းချမှုအခြေအနေနှင့် ဈေးအတွင်း သန့်ရှင်းရေးဆောင်ရွက်မှု အခြေအနေများ၊ ဇီဝလုံခြုံရေး ဆောင်ရွက်နေမှုများနှင့် ပတ်သက်၍ ဈေးတာဝန်ခံများ၊ ရောင်းချသူများနှင့် တွေ့ဆုံဆွေးနွေးခဲ့ပြီး ဈေးအတွင်း ဆောင်ရွက်နေမှုအခြေအနေများကို လေ့လာကြည့်ရှုခဲ့ကြောင်း သိရသည်။

(ဌေးကြိုင်)

ဥတုရာသီ တောကိုမှီ၏

ဆက်သွယ်ရေး ဥပဒေပုဒ်မ ၆၆(ဃ)ဖျက်သိမ်းရေးအတွက် ထောက်ခံလက်မှတ်စုဆောင်းပွဲ ရန်ကုန်မြို့၌ ပြုလုပ်

ရန်ကုန် ဇွန် ၂၃
ဆက်သွယ်ရေး ဥပဒေ ပုဒ်မ ၆၆(ဃ) ဖျက်သိမ်းရေးအတွက် လှုပ်ရှားမှုအနေဖြင့် ထောက်ခံလက်မှတ်စုဆောင်းပွဲကို ယနေ့ နံနက်ပိုင်းက ရန်ကုန်မြို့ ဗဟန်းမြို့နယ်တရားရုံးရှေ့၌ ပြုလုပ်ခဲ့သည်။

အဆိုပါ ထောက်ခံလက်မှတ်စုဆောင်းပွဲကို အဖွဲ့ဝင် ၂၁ ဦးဖြင့် ဖွဲ့စည်းထားသော မြန်မာသတင်းသမားများ ကာကွယ်ရေးကော်မတီက ဦးဆောင်ပြုလုပ်ခြင်းဖြစ်ပြီး ဆက်သွယ်ရေးဥပဒေ ပုဒ်မ ၆၆(ဃ)ဖြင့် တရားစွဲဆိုခံထားရသူ The Voice Daily အယ်ဒီတာချုပ် ဦးကျော်မင်းဆွေအား ဗဟန်းမြို့နယ်တရားရုံး၌ ရုံးထုတ်စဉ် ပြုလုပ်ရာ သတင်းမီဒီယာသမားများနှင့်အတူ ပြည်သူများလည်း ပါဝင်ခဲ့ကြောင်း သိရသည်။

အဆိုပါကော်မတီအနေဖြင့် သတင်းမီဒီယာများကို ဆက်သွယ်ရေးဥပဒေပုဒ်မ ၆၆ (ဃ)ဖြင့် တရားစွဲဆိုမှုများအပေါ် စိတ်တူကိုယ်တူ သတင်းသမားများ ညီညွတ်မှုဖြင့် တုံ့ပြန်သွားရန် လက်ပတ်ဖြူလှုပ်ရှားမှုကို ရန်ကုန်အပါအဝင် တိုင်းဒေသကြီးနှင့် ပြည်နယ်အသီးသီးရှိ သတင်းမီဒီယာအဖွဲ့အစည်းများက ဇွန် ၈ ရက်မှ စတင်၍ ၁၀ ရက်ကြာပြုလုပ်ခဲ့ပြီး ယခုအခါ ဆက်သွယ်ရေး ဥပဒေပုဒ်မ ၆၆(ဃ) ဖျက်သိမ်းရေးအတွက် ထောက်ခံလက်မှတ်စုဆောင်းပွဲကို လုပ်ဆောင်လျက်ရှိကြောင်း သိရသည်။

ဇော်ကြီး(ပဏီတ)

တရုတ်နိုင်ငံဘဏ်များရှိ မြန်မာနိုင်ငံသားများ၏ ဘဏ်ငွေစာရင်းများပိတ်သိမ်းခံရသည့်အတွက် မူဆယ်၌ ဆန္ဒဖော်ထုတ်

မူဆယ် ဇွန် ၂၃
ရှမ်းပြည်နယ်(မြောက်ပိုင်း) မူဆယ် (၁၀၅)မိုင် ကုန်သွယ်ရေးဇုန်ရှိ ပဲ၊ ပြောင်း၊ နှမ်းနှင့် လယ်ယာထွက်ကုန်ပစ္စည်း ကုန်စည်ဒိုင်မှ ဦးဆောင်သော ဆန္ဒပြသူ ၂၀၀ ခန့်သည် တရုတ်နိုင်ငံဘဏ်များ၌ ငွေစာရင်းဖွင့်အပ်နှံထားသည့် မြန်မာနိုင်ငံသားများ၏ ဘဏ်ငွေစာရင်းများ ပိတ်ပင်ခံရခြင်းနှင့် ပတ်သက်၍ ဇွန် ၂၃ ရက် နံနက် ၁၀ နာရီက ဆန္ဒထုတ်ဖော်ခဲ့ကြသည်။

မူဆယ်မြို့ ရွှေသမင်ဘုန်းကြီးကျောင်းရှေ့တွင် စုရပ်သတ်မှတ်၍ ပြည်ထောင်စုလမ်းမကြီးမှ နန်းတော် မြန်မာ-တရုတ် နှစ်နိုင်ငံ ဝင်/ထွက်ဂိတ်အထိ လမ်းလျှောက် ချီတက်ခဲ့ပြီး သတ်မှတ်ပိုစတာများကို ကိုင်ဆောင်ကာ ဆန္ဒထုတ်ဖော်ခဲ့ကြသည်။

ဆန္ဒဖော်ထုတ်နေချိန်တွင် ဆင်ဖြူနှင့် မန်ဝိန်း မြန်မာ-တရုတ် နှစ်နိုင်ငံ ဝင်/ထွက်ပေါက်များကိုသာ ဖွင့်လှစ်ထားပြီး နန်းတော်ဝင်/ထွက်ဂိတ်ကို နံနက် ၁၀ နာရီမှ မွန်းတည့် ၁၂ နာရီထိ ယာယီပိတ်ထားကြောင်း သိရသည်။

ဆရာမောင်(မူဆယ်)

နောက်မှကျော်တက်လိုသောယာဉ်ကို ကျော်တက်နိုင်ကြောင်း မီးအချက်ပြမှုမှန်ကန်စွာအသုံးပြုနိုင်ရေး ယာဉ်မောင်းအားလုံးသို့ အသိပေးနှိုးဆော်ချက်

၁။ ၁၉၈၉ မော်တော်ယာဉ် နည်းဥပဒေများအရ ထုတ်ပြန်ထားသော ညွှန်ကြားချက်၏ "မော်တော်ယာဉ်တွင် တပ်ဆင်ထားသော မီးများနှင့် ယာဉ်မောင်းသူ၏ လက်ဖြင့်အချက်ပြပုံများ" အခန်း၌ မော်တော်ယာဉ်အား ကျော်တက်နိုင်ကြောင်းကို ယာဉ်၏ လက်ယာဘက်မီးဖြင့် အချက်ပြရန် သတ်မှတ်ပြဋ္ဌာန်းထားပါသည်။

၂။ ယာဉ်များကျော်တက်ရာတွင် ရှေ့မှယာဉ်သည် နောက်မှ ကျော်တက်လိုသော ယာဉ်ကို ကျော်တက်နိုင်ကြောင်း ယာဉ်၏ လက်ယာဘက်မီးဖြင့် အချက်ပြခြင်းသည် အမှန်ဖြစ်သော်လည်း ယာဉ်မောင်းများ အထူးသဖြင့် ကားကြီးယာဉ်မောင်းအများစုသည် အဝေးပြေးလမ်းမကြီးများပေါ်၌ ယာဉ်၏ လက်ဝဲဘက်မီးဖြင့်သာ အချက်ပြလျက် လွဲမှားစွာကျင့်သုံးနေကြပါသည်။ ထိုသို့ လွဲမှားနေသည့်အတွက် မလိုလားအပ်သော ယာဉ်မတော်တဆမှုများ ဖြစ်ပေါ်လျက်ရှိပါသည်။

၃။ ကျော်တက်ရန် အချက်ပြမှုအမှန်သို့ ချောမွေ့စွာပြောင်းလဲကျင့်သုံးနိုင်စေရေးအတွက် တစ်နိုင်ငံလုံးအတိုင်းအတာဖြင့် အသိပညာပေးမှုများ၊ စစ်ဆေးကြပ်မတ်မှုများ ကျယ်ကျယ်ပြန့်ပြန့် ဆောင်ရွက်ပြီးနောက် ၁-၉-၂၀၁၇ ရက်နေ့ နံနက် ၆ နာရီမှစ၍ တစ်နိုင်ငံလုံးရှိ မြို့တွင်းလမ်း၊ မြို့ပြင်လမ်း၊ အဝေးပြေးလမ်း၊ အမြန်လမ်းအားလုံး၌ ယာဉ်မောင်းအားလုံးသည် အမှန်မီးအချက်ပြမှုသို့ တစ်ချိန်တည်း တစ်ပြိုင်တည်း တစ်ပြေးညီ စတင်ပြောင်းလဲကျင့်သုံးကြရမည် ဖြစ်ပါသည်။

၄။ ထိုသို့ ပြောင်းလဲကျင့်သုံးမှုမတိုင်မီအတွင်း နားလည်မှုလွဲမှားမှုများ ရှိနိုင်သည့်အတွက် မော်တော်ယာဉ်ကျော်တက်မည်ဆိုပါက အခြေအနေအရပ်ရပ်ကို သုံးသပ်၍ အထူးသတိပြုဆောင်ရွက်ကြရန် လိုအပ်ပါမည်။

၅။ ယာဉ်မောင်းအားလုံးအနေဖြင့် မြို့တွင်းလမ်း၊ မြို့ပြင်လမ်း၊ အဝေးပြေးလမ်း၊ အမြန်လမ်းအားလုံး၌ နောက်မှကျော်တက်လိုသော မော်တော်ယာဉ်ကို ကျော်တက်နိုင်ကြောင်း ယာဉ်၏ လက်ယာဘက်မီးဖြင့် မှန်ကန်စွာ အချက်ပြခြင်းကို အလေးထားလိုက်နာကျင့်သုံးကြပါရန်နှင့် ၁-၉-၂၀၁၇ ရက်နေ့ နံနက် ၆ နာရီမှစ၍ တစ်နိုင်ငံလုံးအတိုင်းအတာဖြင့် အမှန်သို့ တစ်ပြေးညီပြောင်းလဲကျင့်သုံးနိုင်ရေး ပူးပေါင်းဆောင်ရွက်ကြပါရန် အသိပေးနှိုးဆော်အပ်ပါသည်။

အမျိုးသားယာဉ်အန္တရာယ်၊ လမ်းအန္တရာယ်ကင်းရှင်းရေးကောင်စီ

မြန်မာဖူဆယ်အသင်းများ ဆီးဂိမ်းအတွက် လေ့ကျင့်မှုများပြုလုပ်

ရန်ကုန် ဇွန် ၂၃
မြန်မာဖူဆယ်အမျိုးသားနှင့် အမျိုးသမီးအသင်းသည် (၂၉)ကြိမ်မြောက် ဆီးဂိမ်းပြိုင်ပွဲယှဉ်ပြိုင်ရန် လေ့ကျင့်ပြင်ဆင်မှုများ စတင်ပြုလုပ်နေပြီဖြစ်ပြီး အောင်မြင်မှုရယူနိုင်ရန် ပြင်ဆင်မှုများ ပြုလုပ်သွားမည်ဖြစ်သည်။

မြန်မာအမျိုးသားဖူဆယ်အသင်းကို နည်းပြအဖြစ် အီရန်နိုင်ငံသား ရီဇာက ကိုင်တွယ်လျက်ရှိပြီး ပဏာမ ကစားသမား ၃၀ ရွေးချယ်ထားသည်။ မြန်မာဖူဆယ်အသင်းသည် ဇွန် ၁၉ ရက်မှစ၍ လေ့ကျင့်မှုများပြုလုပ်လျက်ရှိသော်လည်း ဇွန် ၂၅ ရက်မှသာ စခန်းဝင်လေ့ကျင့်မည်ဖြစ်သည်။ မြန်မာအမျိုးသားအသင်းသည် ဖူဆယ်လိဂ်ပြိုင်ပွဲမှ ခြေစွမ်းပြနေသည့် ကစားသမားများဖြင့် စုဖွဲ့ထားပြီး ၂၀၁၆ အာဆီယံဖူဆယ်ပြိုင်ပွဲတွင် ဒုတိယရခဲ့သည့်အသင်းမှ ကစားသမားများနှင့် လူငယ်ကစားသမားများ ပါဝင်လာသည်။ မြန်မာအမျိုးသမီး ဖူဆယ်အသင်းကို နည်းပြအဖြစ် ဦးဌေးမြင့်က ကိုင်တွယ်လျက်ရှိပြီး ကစားသမား ၂၄ ဦးဖြင့် ဖွဲ့စည်းထားသည်။ ဦးဌေးမြင့်သည် ၂၀၁၆ အာဆီယံ ဖူဆယ်ပြိုင်ပွဲတွင် ဒုတိယရခဲ့သည့် အမျိုးသားဖူဆယ်အသင်းကို ကိုင်တွယ်ခဲ့သည့်နည်းပြတစ်ဦးဖြစ်ပြီး မြန်မာဖူဆယ်သမိုင်းတွင် အမြင့်ဆုံးစွမ်းဆောင်ပေးခဲ့သည့် နည်းပြတစ်ဦးလည်း ဖြစ်သည်။ မြန်မာအမျိုးသမီးဖူဆယ်အသင်းတွင် ၂၀၁၆ ခုနှစ်က ဖွဲ့စည်းခဲ့သည့်အသင်းမှ ကစားသမားအချို့နှင့် လူသစ်ကစားသမားများ ပါဝင်လာပြီး မေလကတည်းက စခန်းဝင်လေ့ကျင့်နေခြင်းဖြစ်သည်။ မြန်မာဖူဆယ်အသင်းများသည် ဆီးဂိမ်းပြိုင်ပွဲမတိုင်မီ ထိုင်းနိုင်ငံသို့သွားရောက်၍ ခြေစမ်းပွဲများ ယှဉ်ပြိုင်ကစားရန် စီစဉ်ထားကြောင်း သိရသည်။ ဆီးဂိမ်းပြိုင်ပွဲတွင် ဖူဆယ်အားကစားနည်းမှာ အိမ်ရှင်နိုင်ငံအပေါ် မူတည်၍ ထည့်သွင်းကျင်းပလေ့ရှိပြီး ၂၀၁၅ ပြိုင်ပွဲတွင် အိမ်ရှင်စင်ကာပူနိုင်ငံက ထည့်သွင်းကျင်းပခဲ့ခြင်းမရှိသောကြောင့် ပါဝင်ခဲ့ခြင်းမရှိပေ။

(ရှိုင်းထက်ဇော်)

❋ မြန်မာလက်ရွေးစင်မှ
အဝေးကွင်း၊ ဇွန် ၆ ရက်တွင် စင်ကာပူလက်ရွေးစင်အသင်း၊ ဇွန် ၉ ရက်တွင် စင်ကာပူကလပ် နီဂါတာအသင်းနှင့် အဝေးကွင်း ခြေစမ်းပွဲများယှဉ်ပြိုင်ကစားခဲ့ပြီး အင်ဒိုနီးရှားကို သုံးဂိုး-တစ်ဂိုးဖြင့် အနိုင်ရခဲ့ကာ စင်ကာပူနှင့် တစ်ဂိုးစီသရေ၊ နီဂါတာအသင်းကို တစ်ဂိုး-ဂိုးမရှိဖြင့် ရှုံးနိမ့်ခဲ့သည်။ မြန်မာလက်ရွေးစင်အသင်းသည် အောက်တိုဘာလတွင် ထိုင်းလက်ရွေးစင်အသင်းနှင့် ကစားမည်ဖြစ်ပြီး နိုဝင်ဘာ ၉ ရက်တွင် ကမ္ဘောဒီးယားလက်ရွေးစင်အသင်းနှင့် အဝေးကွင်း ခြေစမ်းပွဲ ထပ်မံကစားရန် သဘောတူညီမှုရထားသည်။ မြန်မာအသင်းနှင့် ထိုင်းအသင်းသည် ၂၀၁၆ ဆူဇူကီးဖလားပြိုင်ပွဲ ဆီမီးဖိုင်နယ်တွင် နောက်ဆုံးတွေ့ဆုံခဲ့ပြီး မြန်မာအသင်းက ပထမအကျော့အိမ်ကွင်းတွင် နှစ်ဂိုး-ဂိုးမရှိ၊ ဒုတိယအကျော့အဝေးကွင်းတွင် လေးဂိုး-ဂိုးမရှိဖြင့် နှစ်ကျော့စလုံး ရှုံးနိမ့်ခဲ့သည်။

မြန်မာလက်ရွေးစင်အသင်းသည် အာရှဖလားခြေစစ်ပွဲ လက်ကျန်ပွဲများအဖြစ် စက်တင်ဘာ ၅ ရက်တွင် ကာဂျစ္စတန်နှင့် အဝေးကွင်း၊ အောက်တိုဘာ ၁၀ ရက်တွင် ကာဂျစ္စတန်အသင်းနှင့် အိမ်ကွင်း၊ နိုဝင်ဘာ ၁၄ ရက်တွင် အိန္ဒိယအသင်းနှင့် အဝေးကွင်း၊ ၂၀၁၈ ခုနှစ် မတ် ၂၇ ရက်တွင် မကာအိုအသင်းနှင့် အိမ်ကွင်းယှဉ်ပြိုင်ကစားရမည်ဖြစ်သည်။ မြန်မာလက်ရွေးစင်အသင်းသည် အာရှဖလားခြေစစ်ပွဲ အုပ်စုပွဲစဉ် မကစားရမီတိုင်းတွင် နိုင်ငံတကာ ခြေစမ်းပွဲများ ကစားလျက်ရှိသော်လည်း ဆီးဂိမ်းပြိုင်ပွဲမှာ ဩဂုတ်လကုန်ပိုင်းမှ ပြီးဆုံးမည်ဖြစ်သောကြောင့် စက်တင်ဘာလဆန်းပိုင်းတွင် ကစားရမည့် ကာဂျစ္စတန်နှင့် အဝေးကွင်းပွဲမတိုင်မီ ခြေစမ်းပွဲကစားတော့မည်မဟုတ်ကြောင်း သိရသည်။

သတင်း-ရှိုင်းထက်ဇော်၊ ဓာတ်ပုံ-စိုးညွန့်

အိုလံပစ်နေ့အထိမ်းအမှတ် လူထုစုပေါင်း စက်ဘီးစီးနင်း

နေပြည်တော် ဇွန် ၂၃
မြန်မာနိုင်ငံ စက်ဘီးအဖွဲ့ချုပ်က ဦးဆောင်၍ ၂၀၁၇ ခုနှစ် အိုလံပစ်နေ့ အထိမ်းအမှတ် လူထုစုပေါင်းစက်ဘီးစီးနင်းပွဲကို ယနေ့နံနက် ၆ နာရီတွင် အောင်လံမြို့ ပြည်လမ်း ညိမ်းစတိုးရှေ့၌ မြို့နယ်အုပ်ချုပ်ရေးမှူး ဦးကျော်ခိုင်ထွန်းက သေနတ်ပစ်ဖောက်တာလွှတ်ပေးသည်။

အဆိုပါ စက်ဘီးစီးနင်းပွဲသို့ တိုင်းဒေသကြီးလွှတ်တော် ကိုယ်စားလှယ် ဦးအေးကျော်နှင့် ဌာနဆိုင်ရာဝန်ထမ်းများ၊ ကျောင်းသား ကျောင်းသူများ စုစုပေါင်း ၃၀၀ ကျော် ပါဝင်စီးနင်းကြကြောင်း သိရသည်။ **(သတင်းစဉ်)**

ငြိမ်းချမ်းချစ်ကြည်
တွဲလက်ညီ
ပြည်ထောင်စုသား
သွေးချင်းများ

❋ ချင်းတွင်းမြစ်မှ
တစ်မိုင်ကို ရိုးရိုးတန်းက ကျပ် ၂၀ နဲ့ အထူးတန်းက ကျပ် ၄၀ နှုန်းသတ်မှတ်ပြီး တွက်ယူတဲ့အတွက် ရေကြီးချိန်ဆိုရင် အရေးမကြီးတဲ့ခရီးသည်တွေအနေနဲ့ အန္တရာယ်ကင်းတဲ့ သင်္ဘောကြီးတွေနဲ့ပဲ သွားကြတာတွေ့ရပါတယ်" ဟု ချင်းတွင်းဌာနခွဲတာဝန်ရှိသူက ပြောပြသည်။

ကြာသပတေးနေ့တိုင်းထွက်မည့် သင်္ဘောခရီးစဉ်ကို နံနက်အစောပိုင်းတွင် စတင်ထွက်ခွာပေးခြင်းဖြစ်ပြီး သင်္ဘောခရီးစဉ်၏အဓိကအားထားရသော ခရီးသည်အင်အားကို မင်းကင်းမြို့မှအများဆုံးရခြင်းဖြစ်ပြီး မုံရွာမှ ဝယ်လိုသည့်ကုန်များကို ဝယ်ယူကာမင်းကင်းတွင် ပြန်လည်ရောင်းချပြီး အစုန်ခရီးတွင်မုံရွာသို့ ဈေးဝယ်ပြန်လိုက်လာသောကြောင့် မင်းကင်းနှင့် မုံရွာ-ကလေးဝလမ်းတစ်လျှောက် လိုက်မည့်ခရီးသည်များအနေဖြင့် ရေကြီးရာသီကို မျှော်လင့်လေ့ရှိကြကြောင်း ချင်းတွင်းတစ်လျှောက်စုန်ဆန်ကုန်ကူးနေသူတစ်ဦးက ပြောသည်။

ဇွန် ၂၂ ရက်က စတင်ပြေးဆွဲသော မုံရွာ-ကလေးဝ ခရီးစဉ်ထွက်ခွာသွားရာတွင် ခရီးသည်ဦးရေ နည်းပြီး တင်ဆောင်သည့် ကုန်ချိန်နည်းသော်လည်းအပြန်အစုန်ခရီးတွင် မင်းကင်းမှဈေးဝယ်လိုက်မည့်သူများဖြင့် ခရီးသည်များမည်မှာ သေချာကြောင်း ပြည်တွင်းရေကြောင်းချင်းတွင်းဌာနခွဲတာဝန်ရှိသူကခန့်မှန်းသုံးသပ်သည်။

မုံရွာ-ကလေးဝပြေးဆွဲသော ချမ်းသာသင်္ဘောသည် ခရီးသည် ၄၀၀ ကျော်တင်ဆောင်နိုင်သော်လည်း လိုက်ပါသည့်ခရီးသည်မှာအများဆုံး ၁၈၀ နှင့် ၂၀၀ ကြားသာရှိကြောင်း ပြီးခဲ့သည့်နှစ်ခရီးစဉ်များနှင့် နှိုင်းယှဉ်သုံးသပ်ထားသည်။

မျိုးဝင်းထွန်း(မုံရွာ)

ဘိုကလေးမြို့ရှိ စက်ဆန်းတံတားတည်ဆောက်မှုအပေါ် ပြည်သူတို့၏အမြင်များ

ဒေသခံပြည်သူတို့၏ လမ်းပန်းဆက်သွယ်ရေးအဆင်ပြေစေရန် ဧရာဝတီတိုင်းဒေသကြီး ဘိုကလေးမြို့နယ် ဘိုကလေး-စက်ဆန်း-ထော်ပိုင်-အမာလမ်းမိုင် (၁၈/၀) တွင် စက်ဆန်းချောင်းကိုဖြတ်၍ စက်ဆန်းတံတားကို ဆောက်လုပ်ရေးဝန်ကြီးဌာန တံတားဦးစီးဌာန တံတားအထူးအဖွဲ့ (၁၅)က အကောင်အထည်ဖော် ဆောင်ရွက်လျက်ရှိသည်။

ဦးကျော်သူရ

ဦးအောင်ကျော်မိုး

ဦးအောင်သိန်း

ဒေါ်ခင်ခင်ဌေး

ဦးစိုးနိုင်

ဘိုကလေး-စက်ဆန်း-ထော်ပိုင်-အမာမြို့နယ်ခွဲအပါအဝင် ဆက်စပ်နေသော ကျေးရွာများကို ဆက်သွယ်ထားသော တံတားတစ်စင်းဖြစ်ပြီး စီမံကိန်းကို ၂၀၁၀ ခုနှစ် ဇွန် ၁ ရက်တွင် စတင်တည်ဆောက်ခဲ့ခြင်းဖြစ်သည်။

တံတား၏ အရှည်မှာ ၁၇၈၀ ပေ ခြောက်လက်မ၊ အကျယ် ၃၀ ပေ၊ ယာဉ်သွားလမ်း အကျယ် ၂၄ ပေ၊ လူသွားလမ်းအကျယ် တစ်ဖက်လျှင် သုံးပေရှိပြီး အုတ်မြစ်-Bored Pile၊ ကိုယ်ထည်-သံကူကွန်ကရစ် ကမ်းကပ်ခုံ၊ ပင်မတံတား-သံမဏိ သံပေါင်၊ ချဉ်းကပ်တံတား-RC သံကူကွန်ကရစ်အမျိုးအစားတံတား ဖြစ်သည်။

ယခုအခါ တံတားတည်ဆောက်ခြင်းလုပ်ငန်း၏ ၇၀ ရာခိုင်နှုန်း ပြီးစီးလျက်ရှိပြီး ၂၀၁၇-၂၀၁၈ ဘဏ္ဍာနှစ်အတွင်း အပြီးတည်ဆောက်ရန် စီမံလျာထားလျက်ရှိသည်။ စက်ဆန်းတံတားတည်ဆောက်မှုနှင့်စပ်လျဉ်း၍ တာဝန်ရှိသူများနှင့် ဒေသခံပြည်သူတို့၏အမြင်များကို ကောက်နုတ်တင်ပြလိုက်ရပါသည်-

ဦးကျော်သူရ
တံတားအထူးအဖွဲ့ (၁၅)
ဒုတိယညွှန်ကြားရေးမှူး(မြို့ပြ)

ဒီတံတားကို ၂၀၀၉-၂၀၁၀ ဘဏ္ဍာနှစ်ကတည်းက စတင်ဆောင်ရွက်ခဲ့တာပါ။ ၂၀၀၈ ခုနှစ်မှာ ဧရာဝတီတိုင်းဒေသကြီးကို နာဂစ်မုန်တိုင်းဝင်ရောက်တိုက်ခတ်ပြီးတဲ့အချိန်က စတင်ပြီး ဆောက်လုပ်ရေးဝန်ကြီးဌာနက ဧရာဝတီတိုင်းအတွင်းမှာ နာဂစ်လမ်းကွန်ရက်ဆိုပြီး လမ်း (၁၁) လမ်းကို ဖောက်လုပ်ခဲ့ပါတယ်။ စက်ဆန်းတံတားကတော့ လမ်းအမှတ်(၆) ဗိုလ်ကလေး-စက်ဆန်း-ထော်ပိုင် လမ်းပေါ်မှာ တည်ရှိပြီးတော့ ဗိုလ်ကလေးမြို့နဲ့ ၁၈ မိုင်အကွာမှာ ရှိပါတယ်။ ဒေသဖွံ့ဖြိုးရေးနဲ့ ပြည်သူတွေရဲ့ အသက်အိုးအိမ်တွေကို ကာကွယ်စောင့်ရှောက်မယ့် တံတားတစ်စင်းပါ။ ဒီကနေ့အထိ ပြီးစီးမှုရာခိုင်နှုန်းကတော့ ၇၀ ရာခိုင်နှုန်း ပြီးသွားပါပြီ။ ၂၀၁၇-၂၀၁၈ ဘဏ္ဍာနှစ်မှာ အပြီးတည်ဆောက်သွားဖို့ ဘတ်ဂျက်တောင်းခံဆောင်ရွက်နေပါတယ်။ တံတားကြီးပြီးစီးသွားရင် ကုန်းလမ်းခရီးကနေ ဘိုကလေးမြို့နဲ့ အခြားမြို့တွေကို အလွယ်တကူ သွားလာနိုင်တော့မှာဖြစ်ပါတယ်။

ဦးအောင်ကျော်မိုး
တံတားအထူးအဖွဲ့ (၁၅)
ဦးစီးအရာရှိ(မြို့ပြ)

တံတားတည်ဆောက်မှုအပိုင်းကို သတ်မှတ်စံချိန်စံညွှန်းနဲ့အညီ တည်ဆောက်နေပါတယ်။ ဘိုးပိုင်တူးတဲ့အချိန်တုန်းက ရေတက်ရေကျရှိတဲ့အတွက် ဂရုစိုက်ပြီး ထိန်းထိန်းသိမ်းသိမ်း လုပ်ကိုင်ခဲ့ရတယ်။ မကြာမီ ပြီးစီးတော့မှာပါ။ လက်ရှိမှာတော့ ဒေသခံတွေအနေနဲ့ ရေလမ်းခရီးကို အားထားပြီး သွားလာနေရတဲ့အတွက် အသက်အန္တရာယ်စိုးရိမ်နေရတယ်။ ဒီတံတားကြီးသာပြီးသွားရင် အနီးပတ်ဝန်းကျင်မှာရှိတဲ့ ကျေးရွာပေါင်းများစွာအတွက် ကုန်းလမ်းခရီးကနေ အချိန်တိုအတွင်း လိုရာခရီးကို သွားရောက်နိုင်တော့မှာ ဖြစ်ပါတယ်။ ပညာရေး၊ ကျန်းမာရေး၊ စီးပွားရေး အရလည်း ကောင်းမွန်သွားမှာပါ။ ဒီတံတားကို တည်ဆောက်တဲ့အတွက် ဒေသခံပြည်သူတွေက ဝမ်းသာစွာနဲ့ ကြိုဆိုခဲ့သလို တံတားတည်ဆောက်တဲ့ အချိန်မှာလည်း သူတို့ကိုယ်တိုင် အလုပ်အကိုင်အခွင့်အလမ်းတွေ ရရှိတဲ့အတွက် အားကြိုးမာန်တက် ပါဝင်ဆောင်ရွက်ခဲ့ကြပါတယ်။ နာဂစ်ဖြစ်တုန်းကဆိုရင် အခုလိုတံတားကြီးမျိုးမရှိသေးတဲ့အတွက် ပြေးစရာကုန်းမြေမရှိလို့ အသက်ဆုံးရှုံးမှုမျိုးတွေဖြစ်ခဲ့ရပါတယ်။ ဒီလိုအဖြစ်မျိုးတွေ ထပ်မံမကြုံရအောင် ဒီတံတားကြီးက သူတို့အတွက် အများကြီး အထောက်အကူပြုပါလိမ့်မယ်။

ဒေသခံဦးအောင်သိန်း
(စက်ဆန်းကျေးရွာ)

ဒီလိုနေရာမှာ တံတားဆောက်တယ်ဆိုတာ ကျွန်တော်တို့အတွက် မမျှော်လင့်ရဲတဲ့ အိပ်မက်တစ်ခုလိုပါပဲ။ မြစ်ချောင်းတွေ ထူထပ်နေတဲ့နေရာမှာ တံတားဆောက်ပေးနေတာဆိုတော့ ဒေသခံတွေအနေနဲ့ ဝမ်းသာပီတိဖြစ်ရပါတယ်။ ဒီကနေ အနီးဆုံးမြို့ဖြစ်တဲ့ ဘိုကလေးကို သွားရင် ရေမိုင် ၂၀ မိုင်လောက် သွားရတယ်။ အချိန်အားဖြင့် နှစ်နာရီလောက် မောင်းမှရောက်တာပါ။ မိုးလေထန်နေရင် အခက်အခဲတွေ အများကြီးရှိပါသေးတယ်။ ဒီတံတားကြီးသာပြီးသွားရင် ဘိုကလေးကို နာရီဝက်လောက်အတွင်း အရောက်သွားနိုင်တော့မှာပါ။ ပညာရေး၊ ကျန်းမာရေးကစပြီး အားလုံးကောင်းသွားမယ်။ ကျွန်တော်တို့ဒေသဟာ ဟိုဘက်က ပင်လယ်ပြင်ကြီးဖြစ်တဲ့အတွက်ကြောင့် ဖွံ့ဖြိုးမှုနောက်ကျနေပြီး သွားလာရေးအတွက် အခက်အခဲတွေ ကြုံတွေ့နေရပါတယ်။ ဒီတံတားရယ်၊ သက်တံတားရယ်ပြီးသွားရင် တစ်နိုင်ငံလုံးကို အလွယ်တကူ သွားလို့ရတော့မှာပါ။ လာမယ့်နှစ် မတ်လထဲမှာ ဒီတံတားကြီးနှစ်စင်းလုံးကို အပြီးတည်ဆောက်သွားမယ်ဆိုတော့ ဝမ်းသာပါတယ်။ ဒါမှလည်း ကျွန်တော်တို့ဒေသဖွံ့ဖြိုးသွားမယ်။

ဒေသခံဒေါ်ခင်ခင်ဌေး
(စက်ဆန်းကျေးရွာ)

ဘိုကလေးကိုသွားရင် ရေလမ်းခရီးကနေ သင်္ဘောနဲ့ သွားနေရတဲ့အတွက် အန္တရာယ်များပါတယ်။ တံတားကြီး ပြီးသွားရင်တော့ အန္တရာယ်ကင်းကင်းနဲ့ လွယ်ကူချောမွေ့စွာ သွားနိုင်တော့မှာပါ။ နာဂစ်ဖြစ်တုန်းကဆိုရင် အတော်ဒုက္ခရောက်ခဲ့ရပါတယ်။ အဲဒီအချိန်တုန်းက ရေတွေတက်လာလို့ ပြေးစရာကုန်းမြေမရှိခဲ့ပါဘူး။ စည်ကြီးပေါ်ပဲ တက်နေခဲ့ရတယ်။ အခုဆိုရင်တော့ မုန်တိုင်းလာလို့ ရေတွေတက်လာရင် အသက်အန္တရာယ်ကင်းအောင် တံတားပေါ် တက်နေလို့ရပါပြီ။ တံတားကြီး တည်ဆောက်ပြီးစီးသွားရင် သွားလာရလွယ်ကူတော့မှာဖြစ်လို့ အမြန်ဆုံးပြီးစေချင်ပါပြီ။

ဒေသခံဦးစိုးနိုင်
(စက်ဆန်းကျေးရွာရပ်မိရပ်ဖ)

ဒီတံတားကြီးပြီးသွားရင် ဖျာပုံနဲ့ ဘိုကလေးဘက်ကို အချိန်တိုအတွင်း သွားလာနိုင်တော့မှာပါ။ ဒီဒေသက တောင်သူလယ်သမားများတဲ့အတွက် စပါးနဲ့ ရာသီထွက်သီးနှံတွေကို ရေလမ်းခရီးကနေပဲ စက်လှေတွေနဲ့ သယ်ကြရတော့ အခက်အခဲတွေ အများကြီးရှိသလို အန္တရာယ်လည်း များပါတယ်။ ကျန်းမာရေးကိစ္စ တစ်စုံတစ်ရာဖြစ်ရင်လည်း ဆေးရုံ၊ ဆေးခန်းကို အချိန်မီရောက်ဖို့ ခက်ခဲပါတယ်။ တံတားကြီးပြီးသွားရင်တော့ အချိန်နဲ့ ငွေကုန်ကျမှုလည်း အများကြီး သက်သာသွားမှာပါ။ ဒါကြောင့် ကျွန်တော်တို့ရဲ့ မျှော်လင့်ချက်အိပ်မက်တစ်ခုဖြစ်တဲ့ ဒီတံတားကြီးကို အမြန်ဆုံးပြီးသွားစေချင်ပါတယ်။ ဒါမှလည်း ဒီဒေသအတွက် ကျန်းမာရေး၊ လူမှုရေး၊ စီးပွားရေး အခြေအနေတွေ အမြန်ဆုံးတိုးတက်လာမယ်လို့ ယုံကြည်ပါတယ်။

တွေ့ဆုံမေးမြန်း-ဇော်ကြီး(ပဏီတ)၊
ဓာတ်ပုံ-ဖေဇော်

ရထားနှင့်ပတ်သက်သော မှုခင်းဖြစ်စဉ်များ လျှော့နည်းကျဆင်းရေးပညာပေး

ဟင်္သာတ ဇွန် ၂၃

ရထားရဲတပ်ဖွဲ့ အမှတ်(၂၀) တပ်ခွဲ(ဟင်္သာတ)အပိုင် နယ်မြေအတွင်း မီးရထားနှင့် ယာဉ်တိုက်မှုဖြစ်စဉ်များ၊ ရထားကြိတ်/တိုက်/ပြုတ်ကျသည့် ဖြစ်စဉ်များကြောင့် ထိခိုက်ဒဏ်ရာရသေဆုံးမှုများ လျှော့နည်းကျဆင်းရေးအတွက် တပ်စု(၁)ဟင်္သာတတပ်စုမှူး ရဲတပ်ကြပ်ကြီးဝင်းသူ ဦးဆောင်သော တပ်ဖွဲ့ဝင်များသည် မြန်မာ့မီးရထား ဝန်ထမ်းများနှင့်ပူးပေါင်း၍ ဧရာဝတီတိုင်းဒေသကြီး ဟင်္သာတမြို့နယ် ဘုရားကုန်းဘူတာ၌ ရထားစီးခရီးသည်များ၊ ကျေးရွာနေပြည်သူများ၊ ရပ်မိရပ်ဖများ၊ မော်တော်ယာဉ်၊ မော်တော်ဆိုင်ကယ်မောင်းနှင်သူများအား ရထားကြိတ်/တိုက်/ပြုတ်ကျမှု ဖြစ်ပွား၍ ထိခိုက်ဒဏ်ရာရသေဆုံးသည့် ဖြစ်စဉ်များအားချပြခြင်း၊ ရထားပို့ဆောင်ရေးလုပ်ငန်းဥပဒေပါ ပြစ်မှုပြစ်ဒဏ်များအား သိရှိနားလည်စေရေးအသိပညာပေးလှုံ့ဆော်မှုများကို ဇွန် ၁၆ ရက်က ပြုလုပ်ခဲ့ကြောင်း သိရသည်။

(ရထားရဲတပ်ဖွဲ့)

စွန့်ဦးတီထွင်ပြိုင်ပွဲ မြန်မာပြည်ကိုယ်စားပြု နောက်ဆုံးအဆင့်ရွေးချယ်

ရန်ကုန် ဇွန် ၂၃

လျင်မြန်စွာ တိုးတက်ပြောင်းလဲကာ အသစ်ပေါ်ပေါက်လာသည့် ဈေးကွက်များအတွင်း နည်းပညာစွန့်ဦးတီထွင်လိုသော ကုမ္ပဏီများရှိသည်။ ယင်းတို့ကို စီးပွားရေးတည်ထောင်ခြင်းဆိုင်ရာနည်းပညာပြိုင်ပွဲများ ကျင်းပပေးနေသော ဆွစ်ဇာလန်နိုင်ငံအခြေစိုက် Seedstar အဖွဲ့အစည်းက မြန်မာနိုင်ငံရှိ ပြိုင်ပွဲဝင်များကို ပထမအဆင့်ရွေးချယ်ခဲ့ရာ ပြိုင်ပွဲဝင်ကုမ္ပဏီပေါင်း ရှစ်ခုရှိခဲ့သည်။

ယင်းတို့အနက် နောက်ဆုံးအဆင့်ရွေးချယ်ပြိုင်ပွဲကို ဇွန် ၂၀ ရက် ညပိုင်းက အလုံမြို့နယ်ရှိ ဧရာဝတီဘဏ်ရုံးချုပ်၌ ကျင်းပခဲ့ရာ ပထမဆုအဖြစ် ကိုယ်ပိုင်ကုန်တင်ယာဉ်မောင်းများနှင့် ကုန်တင်ယာဉ်ကုမ္ပဏီများဖြင့် စီးပွားရေးလုပ်ငန်းများကို နည်းပညာဖြင့် ချိတ်ဆက်ပေး၍ ကုန်သယ်ယူပို့ဆောင်ရေးတစ်ခေတ်ဆန်းစေသည့် ရည်ရွယ်ချက်ဖြင့် ပြိုင်ပွဲဝင် Kargo လုပ်ငန်းက ရရှိသည်။

ကျန်နှစ်သိမ့်ဆုများအဖြစ် ဆေးဝါးနှင့် ဆေးအရောင်းဆိုင်များအတွက် အကျိုးအမြတ်ပိုမိုစေသည့် နည်းပညာဖန်တီးမှု Thamadaw နှင့် e-commerce ဖြင့် အလုပ်လုပ်သောကုမ္ပဏီများအတွက် နည်းပညာဖြင့် သယ်ယူပို့ဆောင်ရေးအဖြေရှာသည့် ဖန်တီးမှုဖြင့် Amyanpoh တို့က ရရှိခဲ့ကြောင်း သိရသည်။

ပထမရရှိသည့် လုပ်ငန်းသည် လာမည့် ၂၀၁၈ ခုနှစ် မတ်လတွင် ဆွစ်ဇာလန်နိုင်ငံ၌ တစ်ပတ်ကြာ ကျင်းပမည့် Seedstars ထိပ်သီး ညီလာခံသို့ မြန်မာပြည်ကိုယ်စားပြုအဖြစ် တက်ရောက်ခွင့်ရရှိမည်ဖြစ်သည်။ အဆိုပါညီလာခံသို့ နိုင်ငံပေါင်း ၈၀ မှ တက်ရောက်ယှဉ်ပြိုင်မည်ဖြစ်ပြီး အနိုင်ရရှိပါက ရင်းနှီးမြှုပ်နှံမှုအဖြစ် အမေရိကန်ဒေါ်လာ တစ်သန်းပေးအပ်ချီးမြှင့်သွားမည်ဖြစ်ကြောင်း သိရသည်။

အဆိုပါ Seedstars ပြိုင်ပွဲကို မြန်မာပြည်သို့ ပါဝင်ဆင်နွှဲနိုင်ရေး လာရောက်ရွေးချယ်ခဲ့သည်မှာ ယခုနှစ်တွင် တတိယအကြိမ် တိုင်ခဲ့ပြီဖြစ်ကြောင်းနှင့် ပြီးခဲ့သည့် ဒုတိယအကြိမ်ပြိုင်ပွဲတွင် ကျောင်းများအတွက် အချက်အလက်များကို cloud ထဲသို့ သိမ်းဆည်းနိုင်သည့် နည်းပညာကို တီထွင်မှုအဖြစ် E-School က မြန်မာပြည်ကိုယ်စားပြုအဖြစ် ယှဉ်ပြိုင်ခဲ့ကြောင်း သိရသည်။

သတင်း-မြတ်စန္ဒီ၊ ဓာတ်ပုံ-မွန်မွန်

လူ့အခွင့်အရေးအကြောင်း သိကောင်းစရာများဆွေးနွေး

နေပြည်တော် ဇွန် ၂၃
မြန်မာနိုင်ငံ အမျိုးသားလူ့အခွင့်အရေးကော်မရှင်မှ လူ့အခွင့်အရေးအကြောင်း သိကောင်းစရာများ ရှင်းလင်းဆွေးနွေးပွဲကို ယမန်နေ့နံနက် ၉ နာရီခွဲတွင် ကျန်းမာရေးနှင့် အားကစားဝန်ကြီးဌာန အစည်းအဝေးခန်းမ၌ ကျင်းပခဲ့သည်။ **(ယာပုံ)**

အခမ်းအနားတွင် မြန်မာနိုင်ငံ အမျိုးသားလူ့အခွင့်အရေးကော်မရှင် ဥက္ကဋ္ဌ ဦးဝင်းမြက လူ့အခွင့်အရေးဆိုင်ရာ အခြေခံအယူအဆများနှင့် ကမ္ဘာ့လူ့အခွင့်အရေး ကြေညာစာတမ်းအကြောင်းကို လည်းကောင်း၊ ကော်မရှင်အဖွဲ့ဝင် ဦးစိုးဘုန်းမြင့်က မြန်မာနိုင်ငံ အမျိုးသားလူ့အခွင့်အရေးကော်မရှင် ဖွဲ့စည်းခြင်းနှင့် လုပ်ငန်းဆောင်ရွက်ချက်များ အကြောင်းကို လည်းကောင်း ရှင်းလင်းပြောကြားသည်။

ထို့နောက် အခမ်းအနားသို့ တက်ရောက်လာကြသည့် ကျန်းမာရေးနှင့် အားကစားဝန်ကြီးဌာနမှ ဝန်ထမ်းများက သိလိုသည်များ မေးမြန်းရာ မြန်မာနိုင်ငံ အမျိုးသားလူ့အခွင့်အရေးကော်မရှင်မှ ဥက္ကဋ္ဌနှင့် ကော်မရှင်အဖွဲ့ဝင်များက ပြန်လည် ရှင်းလင်းဆွေးနွေးခဲ့ကြောင်း သိရသည်။

(သတင်းစဉ်)

၀

ကျွန်းသစ်ဖျက်ပိုးများ ကင်းထောက်စစ်ဆေးခြင်းစနစ်ဖွံ့ဖြိုးရေးဆိုင်ရာအလုပ်ရုံဆွေးနွေး

နေပြည်တော် ဇွန် ၂၃
သယံဇာတနှင့် သဘာဝပတ်ဝန်းကျင်ထိန်းသိမ်းရေးဝန်ကြီးဌာနနှင့် Asia Development Bank (ADB) – RETA8732 တို့ပူးပေါင်း၍ နေပြည်တော် ရွှေနန်းတော်ဟိုတယ်၌ ယမန်နေ့နံနက်ပိုင်းတွင် ကျွန်းသစ်ဖျက်ပိုးများ ကင်းထောက်စစ်ဆေးခြင်းစနစ်ဖွံ့ဖြိုးရေးဆိုင်ရာ အလုပ်ရုံဆွေးနွေးပွဲကို ကျင်းပသည်။

မြန်မာနိုင်ငံသည် ကမ္ဘာပေါ်တွင် ကျွန်းသစ်ဖြင့် ထင်ရှားကျော်ကြားသည့်နိုင်ငံဖြစ်ပြီး စီးပွားရေးကဏ္ဍတွင် ကျွန်းသစ်ကုန်သွယ်မှုသည် အရေးပါလျက်ရှိသည်။ ယခင်က ကျွန်းကို သဘာဝတောများမှ ထုတ်ယူခဲ့သော်လည်း ယနေ့အချိန်တွင် စဉ်ဆက်မပြတ် ထုတ်လုပ်နိုင်ရေးအတွက် စိုက်ခင်းများပါ တည်ထောင်စိုက်ပျိုးလျက်ရှိသည်။ သို့ရာတွင် ကျွန်းစိုက်ခင်းများတွင် ကျွန်းအရည်အသွေးကိုကျဆင်းစေသည့် ဖျက်ပိုးများ ကျရောက်လေ့ရှိကြောင်း တွေ့ရှိရသဖြင့် စောစီးစွာစုံစမ်းစစ်ဆေးခြင်းနည်းဖြင့် လေ့လာဆန်းစစ်ပြီး အန္တရာယ်ရှိသော ဖျက်ပိုးများအား ကာကွယ်ခြင်းမှာ အရေးကြီးလှသည်။

ကင်းထောက်စစ်ဆေးခြင်းတွင် နယ်ပယ်စုံမှဒေသခံများနှင့် ဆွေးနွေးအကြံယူခြင်း၊ စီးပွားရေးအတွက် ထည့်သွင်းစဉ်းစားခြင်းနှင့် ဦးစားပေးအစီအစဉ်အရ ဆောင်ရွက်ခြင်းတို့မှာလည်း အရေးကြီးသည့် အချက်များဖြစ်သည်။ ကင်းထောက်စစ်ဆေးခြင်းလုပ်ငန်းသည် အပင်ဖျက်ပိုးများ အန္တရာယ်စီမံကွပ်ကဲမှုအတွက် တစ်ခုတည်းသော နည်းလမ်းဖြစ်ပြီး ပုံမှန်ကင်းထောက် စစ်ဆေးခြင်းဖြင့် သစ်တောလုပ်ငန်းတစ်ခုလုံးအတွက် လက်ရှိတွင် မည်သည့်ရောဂါပိုးများ ကျရောက်နေမှု ရှိ မရှိကို သိရှိနိုင်မည်ဖြစ်သည်။

ယခုစီမံကိန်းကို Mekong Economic Forum အရ ဆောင်ရွက်ခဲ့ပြီး အဆိုပါလုပ်ငန်းမှရရှိသော အချက်အလက်များအရ ဆောင်ရွက်ရန်လိုအပ်သည့် အရေးကြီးလုပ်ငန်းသုံးခုမှာ ကုန်သွယ်ဖက်များနှင့် ပို့ကုန်လုပ်ငန်းရှင်များအတွက် လုံခြုံစိတ်ချမှုကိုပေးရန်၊ ဖျက်ပိုးများ ရုတ်တရက်ပြန့်ပွားလာမှုကို တုံ့ပြန်နိုင်ရန်၊ ကျရောက်လာသော ရောဂါပိုးများအကြောင်းကို ပိုမိုနားလည်စေပြီး ယင်းတို့အား ထိရောက်စွာကာကွယ်နှိမ်နင်းနိုင်ရန်ဖြစ်သည်။

ယခုစီမံကိန်းမှ ကျွန်းပင်ဖျက်ပိုးများ၏ အန္တရာယ်ကာကွယ်နှိမ်နင်းနိုင်ရန်အတွက် သစ်တောဦးစီးဌာန၊ သစ်တောသုတေသနဌာနနှင့် ပုဂ္ဂလိကစိုက်ခင်းလုပ်ငန်းရှင်များအား သစ်တောဖျက်ပိုးများ ကင်းထောက်ခြင်းနည်းလမ်း၊ ဖျက်ပိုးများအားစီမံကွပ်ကဲခြင်း၊ ဖျက်ပိုးအမျိုးအစားခွဲခြားခြင်း၊ ကျွန်းဖျက်ပိုးရောဂါများ စသည့်နည်းပညာများကို ဖြန့်ဖြူးပေးလျက်ရှိသည်။

သစ်တောသုတေသနဌာန ဝန်ထမ်းများအတွက် အနာဂတ်တွင် ဖျက်ပိုးကာကွယ်နှိမ်နင်းရေး သင်တန်းများ ပို့ချသွားမည်ဖြစ်သဖြင့် အနာဂတ်ကျွန်းသစ်ထိန်းသိမ်းရေးလုပ်ငန်းများ၊ သစ်တောထိန်းသိမ်းရေး၊ ပိုးမွှားထိန်းသိမ်းရေးလုပ်ငန်းများတွင် ပါဝင်၍ ကာကွယ်ဆောင်ရွက်နိုင်မည် ဖြစ်သည်။

အလုပ်ရုံဆွေးနွေးပွဲတွင် သစ်တောဦးစီးဌာနနှင့် သစ်တောသုတေသနဌာနတို့မှ ပညာရှင်များက ကျွန်းဖျက်ပိုးများ ကာကွယ်နှိမ်နင်းခြင်းနှင့် ပတ်သက်၍ ဆောင်ရွက်မည့် အစီအစဉ်များကို ဆွေးနွေးခဲ့ကြသည်။

အခမ်းအနားသို့ သစ်တောဦးစီးဌာန ညွှန်ကြားရေးမှူးချုပ် ဒေါက်တာညီညီကျော်နှင့် အရာရှိကြီးများ (ADB)မှတာဝန်ရှိသူများ၊ စီမံကိန်းအဖွဲ့ဝင်များနှင့် ဖိတ်ကြားထားသည့် ဧည့်သည်တော်များ တက်ရောက်ခဲ့ကြကြောင်း သိရသည်။

(သတင်းစဉ်)

ဝင်ငွေတိုးတက်ရရှိရေး ကျေးရွာနေပြည်သူများနှင့်အတူ လုပ်ငန်းအစီအစဉ်များ စတင်ရေးဆွဲ

နေပြည်တော် ဇွန် ၂၃
စိုက်ပျိုးရေးနှင့် ဆည်မြောင်းဝန်ကြီးဌာနနှင့် KOICA တို့ ပူးပေါင်းဆောင်ရွက်ပြီး စိုက်ပျိုးရေးဦးစီးဌာနက အကောင်အထည်ဖော်ဆောင်ရွက်လျက်ရှိသော ဆယ်မာအူးလ်အွန်ဒုံးစီမံကိန်း ဒုတိယနှစ်လုပ်ငန်းစီမံချက်များတွင် နေပြည်တော်အတွင်းရှိ ကျေးရွာ ၄၀ ၌ စတင်အကောင်အထည်ဖော် ဆောင်ရွက်လျက်ရှိရာ ကျေးရွာအိမ်ထောင်စု ဝင်ငွေတိုးတက်ရရှိရေးအတွက် အစုအဖွဲ့အလိုက် စိုက်ပျိုးရေး၊ မွေးမြူရေးလုပ်ငန်းများ အစီအစဉ်ရေးဆွဲအကောင်အထည်ဖော်ဆောင်ရွက်ခြင်းကို ကျေးရွာနေပြည်သူများနှင့်အတူ ပူးပေါင်းဆောင်ရွက်လျက်ရှိသည်။

အဆိုပါ ဆယ်မာအူးလ်အွန်ဒုံးစီမံကိန်းထဲမှ ကျေးရွာတစ်ရွာလျှင် ကျပ် ၂၇၆ သိန်းချထားပေးပြီး လူနေမှုပတ်ဝန်းကျင် ဖွံ့ဖြိုးတိုးတက်ရေးတွင် ၄၅ ရာခိုင်နှုန်း၊ ဝင်ငွေတိုးတက်ရရှိရေးတွင် ၅၀ ရာခိုင်နှုန်းနှင့် စွမ်းဆောင်ရည်မြှင့်တင်ရေးတွင် ငါးရာခိုင်နှုန်း အသီးသီးခွဲဝေအသုံးပြုနိုင်ကြောင်း၊ လုပ်ငန်းများဆောင်ရွက်ရာတွင်လည်း ကဏ္ဍတစ်ခုချင်းစီတွင် ကြီးကြပ်ရေးမှူးများဖြင့် အဆင့်ဆင့်ဆောင်ရွက်ရမည်ဖြစ်ကြောင်း၊ ဆောင်ရွက်ထားရှိမှု မှတ်တမ်းများကိုလည်း ကြော်ငြာသင်ပုန်းမှာ ပွင့်လင်းမြင်သာစွာ ချပြထားရမည်ဖြစ်ကြောင်း သိရသည်။

“တဲကြီးကုန်းကျေးရွာအနေနဲ့ စီမံကိန်းသုံးခုထဲက လူနေမှုပတ်ဝန်းကျင်ဖွံ့ဖြိုးတိုးတက်ရေးအတွက် ငွေကျပ် ၆၁ သိန်းကို ခန်းမတည်ဆောက်ရေးလုပ်ငန်း၊ ဝင်ငွေတိုးတက်ရရှိရေးအတွက် ငွေကျပ် ၆၈ သိန်းကို အစုအဖွဲ့အလိုက် စိုက်ပျိုးရေး၊ မွေးမြူရေးလုပ်ငန်းတွေ၊ စွမ်းဆောင်ရည်မြှင့်တင်ရေးအတွက် ငွေကျပ် ခုနစ်သိန်းကို အခြေခံသင်တန်းတွေ၊ အသိပညာပေးလက်ကမ်းစာစောင်တွေအပြင် သတင်းမီဒီယာဖြန့်ချိရေးလုပ်ငန်းတွေကိုလည်း ဆောင်ရွက်ပေးလျက်ရှိပါတယ်” ဟု ဇမ္ဗူသီရိမြို့နယ် တဲကြီးကုန်းကျေးရွာ ဆယ်မာအူးလ်အွန်ဒုံးစီမံကိန်းကော်မတီဥက္ကဋ္ဌ ဦးသန်းထွန်းက ပြောသည်။

သန့်မောင်

ကြေးမုံသတင်း အတိုအထွာများ

ဒေသဖွံ့ဖြိုးရေးအတွက် ပြည်သူများနှင့် တွေ့ဆုံဆွေးနွေး

သထုံ ဇွန် ၂၃
မွန်ပြည်နယ် ကရင်တိုင်းရင်းသားလူမျိုးရေးရာဝန်ကြီးသည် ဇွန် ၁၈ ရက်က သထုံမြို့နယ် ဒုံဝန်းကျေးရွာနှင့် မြေနီကုန်းကျေးရွာတို့သို့ သွားရောက်၍ ဒေသခံပြည်သူများနှင့်တွေ့ဆုံပြီး ဒေသခံပြည်သူများက ကျေးလက်ဒေသဖွံ့ဖြိုးရေးလုပ်ငန်းများအပေါ် တင်ပြမှုနှင့်ပတ်သက်၍ ပြန်လည်ရှင်းလင်းဆွေးနွေးကြောင်း သိရသည်။ **(ကြေးမုံ)**

ပြည်သူ့အကျိုးပြု (၂၄)ကြိမ်မြောက် သွေးလှူဒါန်း

ဘားအံ ဇွန် ၂၃
ဘားအံမြို့ အမှတ်(၂၂) လုံခြုံရေးရဲတပ်ဖွဲ့ခွဲရှိ အရာရှိနှင့် ရဲတပ်ဖွဲ့ဝင်များ၏ (၂၄)ကြိမ်မြောက် စုပေါင်းသွေးလှူဒါန်းခြင်းကို ဇွန် ၂၂ ရက်က ဘားအံမြို့ ပြည်သူ့ဆေးရုံ၌ ပြုလုပ်ရာ ရှေ့တန်းအမှတ်(၂၂) လုံခြုံရေးရဲတပ်ဖွဲ့ခွဲရှိ အရာရှိနှင့် ရဲတပ်ဖွဲ့ဝင် ၃၁ ဦးတို့က စုပေါင်းသွေးလှူဒါန်းကြရာ အမှတ်(၂၂) လုံခြုံရေးရဲတပ်ဖွဲ့ခွဲမှ ရဲတပ်ဖွဲ့ခွဲမှူး ဒုတိယရဲမှူးကြီးထွန်းမြင့်ထွန်း၊ ဘားအံမြို့ ပြည်သူ့ဆေးရုံအုပ်ကြီး ဒေါက်တာ ကျော်မြင့်၊ ရောဂါဗေဒအထူးကု ဒေါက်တာဘုန်းမိုးဝင်းတို့က ကြည့်ရှုအားပေးကာ သွေးလှူရှင်တပ်ဖွဲ့ဝင်များအား အချိုရည်၊ အားဆေးနှင့် ကြက်ဥများ ထောက်ပံ့ပေးခဲ့ကြောင်း သိရသည်။

နေမျိုးလွင်(ပြန်/ဆက်)

ရထားခဲပေါက်မှုဖြစ်စဉ် မဖြစ်ပွားစေရေး အသိပညာပေး

ပဲခူး ဇွန် ၂၃
ရထားရဲတပ်ဖွဲ့ အမှတ် (၁၁)တပ်ခွဲ တပ်စု(၃) ဖြူးမှ တပ်စုမှူး ရဲအုပ်စိုးနိုင်ဝင်းဦးစီးအဖွဲ့သည် ဇွန် ၂၂ ရက်က အုတ်တွင်းမြို့နယ် ကျွဲပွဲမြို့ အမှတ် (၁) ရပ်ကွက် အုပ်ချုပ်ရေးမှူးရုံး၌ ရထားခဲပေါက်မှုဖြစ်စဉ် မဖြစ်ပွားစေရေး၊ ရထားနှင့် ယာဉ်တိုက်မိသည့်ဖြစ်စဉ်များ၊ ရထားကြိတ်ခံရသည့်ဖြစ်စဉ်များကြောင့် ထိခိုက်ဒဏ်ရာရ သေဆုံးမှုများ လျော့နည်းကျဆင်းရေးအတွက် အသိပညာပေးဟောပြောပွဲပြုလုပ်ခြင်း၊ ရထားပို့ဆောင်ရေးလုပ်ငန်းဥပဒေကို ချပြရှင်းလင်းခြင်းများဆောင်ရွက်ရာ ကျွဲပွဲဘုတာရုံပိုင်ကြီး၊ အမှတ် (၁)ရပ်ကွက် အုပ်ချုပ်ရေးမှူးနှင့် ဒေသခံပြည်သူ ၅၀ တက်ရောက်ခဲ့သည်။ **(ကြေးမုံ)**

သဘာဝဘေးအန္တရာယ်ဆိုင်ရာ အလုပ်ရုံဆွေးနွေး

မင်းပြား ဇွန် ၂၃
မင်းပြားမြို့နယ်၏ သဘာဝဘေးအန္တရာယ်ဆိုင်ရာ အလုပ်ရုံဆွေးနွေးပွဲကို ဇွန် ၂၀ ရက် နံနက်ပိုင်းတွင် မင်းပြားမြို့နယ် အထွေထွေအုပ်ချုပ်ရေးဦးစီးဌာနရုံး အစည်းအဝေးခန်းမ၌ကျင်းပရာ IOM အဖွဲ့မှ မင်းပြားမြို့နယ် သဘာဝဘေးအန္တရာယ်ဆိုင်ရာ စီမံခန့်ခွဲမှုတာဝန်ခံ ဒေါ်အေးသိမ့်သူနှင့် မြို့နယ်အုပ်ချုပ်ရေးမှူး ဦးကျော်စိုးမိုးထွန်းတို့က မင်းပြားမြို့နယ်၌ တွေ့ကြုံခံစားနေရသော သဘာဝဘေးအန္တရာယ် ငါးမျိုးကျရောက်နိုင်မည့် အခြေအနေများ၏ လေ့လာစမ်းသပ်တွေ့ရှိချက်များ၊ သက်ရောက်နိုင်ခြေရှိသည့် ရပ်ကွက် ကျေးရွာများ၏ သတင်းအချက်အလက်များ၊ ကယ်ဆယ်ရေးလုပ်ငန်းများကို ဌာနဆိုင်ရာကြက်ခြေနီတပ်ဖွဲ့၊ လူမှုရေးအဖွဲ့အစည်းများနှင့် ပူးပေါင်းဆောင်ရွက်မှုကို ရှင်းလင်းတင်ပြသည်။ **မြို့နယ်(ပြန်/ဆက်)**

ဓာတ်အားသွယ်တန်းခြင်းလုပ်ငန်းအတွက် ပြည်သူနှင့်တွေ့ဆုံ

ရွှေကူ ဇွန် ၂၃
Resource and Enviroment Myanmar Co.,Ltd မှ လျှပ်စစ်နှင့်စွမ်းအင်ဝန်ကြီးဌာန ဓာတ်အားလိုင်းစီမံကိန်းဌာနနှင့် United Resources and Engineering Co.,Ltd တို့ ပူးပေါင်းအကောင်အထည်ဖော် ဆောင်ရွက်မည့် ၂၃၀ ကေဗွီ ဗန်းမော်-နဘား-ရွှေဘို-အုန်းတော ဓာတ်အားလိုင်းသွယ်တန်းခြင်းနှင့် ဓာတ်အားခွဲရုံများတည်ဆောက်ခြင်း စီမံကိန်းအတွက် ဒေသခံပြည်သူများနှင့်တွေ့ဆုံပွဲကို ဗန်းမော်ခရိုင် ရွှေကူမြို့နယ် အထွေထွေအုပ်ချုပ်ရေးဦးစီးဌာန အစည်းအဝေးခန်းမ၌ ဇွန် ၂၂ ရက် နံနက်ပိုင်းတွင် ကျင်းပရာ REM လက်ထောက်မန်နေဂျာ ဒေါ်ဖြူဖြူရှိန်က စီမံကိန်းအကြောင်းအရာ၊ EIA တွင် လေ့လာမည့်အကြောင်းအရာနှင့် စီမံကိန်းတို့ကို ရှင်းလင်းဆွေးနွေးပြီး တက်ရောက်လာသူများက သိလိုသည်များမေးမြန်းကြရာ တာဝန်ရှိသူများက ပြန်လည်ဖြေကြားခဲ့သည်။

အဆိုပါ လုပ်ငန်းစီမံကိန်းကို ၂၀၁၇ ခုနှစ်အတွင်း တာဝါတိုင်တည်ဆောက်ခြင်းနှင့် ဓာတ်အားလိုင်းသွယ်တန်းခြင်းလုပ်ငန်းစတင်မည်ဖြစ်ပြီး ၂၀၁၈ ခုနှစ်အတွင်း ဓာတ်အားခွဲရုံများတပ်ဆင်၍ ၂၀၁၉ ခုနှစ်တွင် စတင်စမ်းသပ်ထုတ်လွှင့်ကာ လွှဲပြောင်းပေးအပ်သွားမည်ဖြစ်ကြောင်း သိရသည်။

(ကြေးမုံ)

ထူးအယ်လ်လင်းနှင့် ကော်ဘရာတို့အား ဒဂုံမြို့မရဲစခန်းက အမှုဖွင့်အရေးယူ

ရန်ကုန် ဇွန် ၂၃

ဇွန် ၂၂ ရက် ည ၉ နာရီ မိနစ် ၂၀ ဝန်းကျင်တွင် ဒဂုံမြို့မရဲစခန်းမှ လှည့်ကင်းမီးတန်းယာဉ်သည် 199 Call Center မှ ဒဂုံမြို့မရဲစခန်းသို့ သတင်းချပြမှုအရ အခင်းဖြစ်ပွားသည့်နေရာသို့ သွားရောက်စစ်ဆေးရာ အရက်သောက်စားကာ ဆူပူရမ်းကားနေသော စိုးလှိုင်ရှိန်(ခ)ထူးအယ်လ်လင်း (၄၈)နှစ်နှင့် နေလင်းသင်း (ခ)ကော်ဘရာ (၃၅)နှစ်တို့အား တွေ့ရှိပြီး ၎င်းတို့စီးနင်းသော 4C/---- SOLUNA VIOS မော်တော်ယာဉ်အား စစ်ဆေးရှာဖွေရာ ယာဉ်၏ ရှေ့ခန်းထိုင်ခုံနှစ်ခုကြား၌ ရွှေအိုရောင်လက်ကိုင်ရိုးတွင် အနက်ရောင်ရော်ဘာရိုးစွပ်လျက် အရိုးအသွား ၁၉ လက်မခန့်ရှိ ရဲတင်းတစ်လက်အား တွေ့ရှိသိမ်းဆည်းရမိခဲ့သဖြင့် ၎င်းတို့နှစ်ဦးအားထိန်းသိမ်းကာ ဒဂုံမြို့မရဲစခန်းသို့ ခေါ်ယူစစ်မေးခဲ့ပြီး ဒဂုံမြို့မရဲစခန်းက (ပ)၁၀၃/ ၂၀၁၇၊ ရန်ကုန်ရဲအက်ဥပဒေ ပုဒ်မ ၃၀ (က)ဖြင့် အမှုဖွင့်အရေးယူဆောင်ရွက်ခဲ့ကြောင်း သိရသည်။

ဖြစ်စဉ်ဖြစ်ပွားမှုမှာ Taxi အငှားယာဉ်နှင့် အဆိုတော်နှစ်ဦး၏ မော်တော်ယာဉ်တို့ ကားချင်းငြိရာမှ စကားများကာ ကိုယ်ထိလက်ရောက်ကျူးလွန်မှုများ ဖြစ်ပွားခဲ့ခြင်းဖြစ်ကြောင်း သိရသည်။ အငှားယာဉ်မှာ ဖြစ်စဉ်ဖြစ်ပွားမှုကို ရဲစခန်းသို့ တိုင်ကြားခြင်းမရှိသော်လည်း ရဲတပ်ဖွဲ့အနေဖြင့် ရမ်းကားသူ အဆိုတော်နှစ်ဦးအား ဒဂုံမြို့မရဲစခန်းတွင် အမှုဖွင့်အရေးယူဆောင်ရွက်ခြင်းဖြစ်ကြောင်း သိရသည်။

(ကြေးမုံ)

စိုးလှိုင်ရှိန်(ခ)ထူးအယ်လ်လင်းနှင့် နေလင်းသင်း(ခ)ကော်ဘရာ။
(ဓာတ်ပုံ-Yangon Police Facebook)

အမှုသွားအမှုလာစီမံခန့်ခွဲမှု အစီအစဉ်ဖြင့် မှုခင်းကျဆင်းရေး အစည်းအဝေး ကျင်းပ

မကွေး ဇွန် ၂၃

မကွေးတိုင်းဒေသကြီးအတွင်းရှိ တရားရုံးများ၏ အမှုသွားအမှုလာစီမံခန့်ခွဲမှု အစီအစဉ်ဖြင့် မှုခင်းကျဆင်းရေးအစည်းအဝေးနှင့် သရုပ်ပြပွဲကို မကွေးတိုင်းဒေသကြီး တရားလွှတ်တော်အစည်းအဝေးခန်းမ၌ ဇွန် ၁၇ ရက်က ကျင်းပခဲ့သည်။

အစည်းအဝေးတွင် မကွေးတိုင်းဒေသကြီး တရားလွှတ်တော်တရားသူကြီးချုပ် ဦးစိန်ထွန်းက အမှာစကားပြောကြားကာ မကွေးတိုင်းဒေသကြီး တရားရေးဦးစီးမှူး ဦးအယ်လ်တိန်းဘောမ်၊ မကွေးမြို့နယ် ရှေ့ပြေးတရားရုံးမှ မြို့နယ်တရားသူကြီး ဦးစိုးမိုးအောင်တို့က ဆွေးနွေးတင်ပြကြပြီး မကွေးမြို့နယ် ရှေ့ပြေးတရားရုံးမှ အမှုသွားအမှုလာ စီမံခန့်ခွဲမှုများစစ်ဆေးဆောင်ရွက်မှုများကို သရုပ်ပြကြသည်။

အဆိုပါအစည်းအဝေးနှင့် သရုပ်ပြပွဲသို့ မကွေးတိုင်းဒေသကြီး တရားလွှတ်တော် တရားသူကြီးချုပ်၊ တိုင်းဒေသကြီးတရားလွှတ်တော်တရားသူကြီးများ၊ တိုင်းဒေသကြီး တရားရေးဦးစီးမှူးနှင့် တရားရေးအရာရှိများ၊ ခရိုင်နှင့် မြို့နယ်တရားရုံးများမှ တရားသူကြီးများ တက်ရောက်ခဲ့ကြကြောင်း သိရသည်။

မေသူလွင်(မကွေးကိုယ်ပွား)

■

ဘိန်းဖြူ၊ ဘိန်းစိမ်းနှင့် စိတ်ကြွရူးသွပ်ဆေးပြားများ သိမ်းဆည်းရမိ

နေပြည်တော် ဇွန် ၂၃

မူးယစ်တပ်ဖွဲ့စု(၁၈) မန္တလေး(တောင်ပိုင်း)မှ တပ်ဖွဲ့ဝင်များ ပါဝင်သော ပူးပေါင်းအဖွဲ့သည် ဇွန် ၂၂ ရက်တွင် ပုသိမ်ကြီးမြို့နယ် လက်ကောင်းကျေးရွာ မန္တလေး-ပြင်ဦးလွင်သွား ကားလမ်းတွင် သိန်းစိုးအောင်နှင့်သန်းလှိုင်တို့ မောင်းနှင်လာသည့် ဆိုင်ကယ်နှစ်စီးနှင့်အတူ အောင်မြိုင်မောင်းနှင်ပြီး သက်နိုင်လိုက်ပါလာသည့် ဆိုင်ကယ်တို့ကိုရှာဖွေရာ စိတ်ကြွရူးသွပ်ဆေးပြား ၁၀၀၃၀ ကိုလည်းကောင်း၊ အလားတူ ဇွန် ၂၁ ရက်တွင် မိုးမိတ်ခရိုင်ရဲတပ်ဖွဲ့မှ တပ်ဖွဲ့ဝင်များပါဝင်သော ပူးပေါင်းအဖွဲ့သည် မဘိမ်းမြို့နယ် ငို့စင်ကျေးရွာအုပ်စု ကွင်းကိုးဆယ်ဒေသနေ အိုက်ကို၏ နေအိမ်ကိုရှာဖွေရာ အိုက်ကို၊ ဝူတာ၊ ဘိုဘိုနှင့် မောင်ဟူးတို့အား တွေ့ရှိရပြီး နေအိမ်မှ စိတ်ကြွရူးသွပ်ဆေးပြား ၁၁၆၀၀ နှင့် ဘိန်းစိမ်း သုည ဒသမ ၆၅ ကီလိုတို့ကို လည်းကောင်း၊ ထို့အတူ ယင်းနေ့က ငါးအိုးရဲကင်းစခန်းမှ တပ်ဖွဲ့ဝင်များပါဝင်သော ပူးပေါင်းအဖွဲ့သည် မဘိမ်းမြို့နယ် ငို့စင်ကျေးရွာအုပ်စု ကွင်းကိုးဆယ်ဒေသနေ ဝေါ်ဆီး၏နေအိမ်ကိုရှာဖွေရာ ဝေါ်ဆီးနှင့် ဝေါ်လောရှုအား တွေ့ရှိရပြီး နေအိမ်မှ စိတ်ကြွရူးသွပ်ဆေးပြား ၁၂၀၀၀၊ ဘိန်းဖြူ သုည ဒသမ ၀၉ ကီလိုနှင့် ဘိန်းစိမ်း ၁ ဒသမ ၉၅ ကီလိုတို့ကို လည်းကောင်း၊ မိုးမိတ်ခရိုင်ရဲတပ်ဖွဲ့မှ တပ်ဖွဲ့ဝင်များပါဝင်သော ပူးပေါင်းအဖွဲ့သည် မဘိမ်းမြို့နယ် ငို့စင်ကျေးရွာအုပ်စု ကွင်းကိုးဆယ်ဒေသနေ အဆာမီး၏နေအိမ်ကို ရှာဖွေရာ အဆာမီး၊ ညီဆန်းဦးနှင့် ဝင်းနိုင်တို့အားတွေ့ရှိရပြီး နေအိမ်မှ စိတ်ကြွရူးသွပ်ဆေးပြား ၁၀၀၀၀ နှင့် ဘိန်းဖြူ သုည ဒသမ ၁၃ ကီလိုတို့ကိုလည်းကောင်း သိမ်းဆည်းရမိခဲ့သဖြင့် ၎င်းတို့အား မူးယစ်ဆေးဝါးနှင့် စိတ်ကိုပြောင်းလဲစေသော ဆေးဝါးများဆိုင်ရာ ဥပဒေအရ အရေးယူထားကြောင်း သတင်းရရှိသည်။

(သတင်းစဉ်)

မန္တလေးမှမူဆယ်သို့ သွားရောက်မည့် ယာဉ်နှစ်စီးပေါ်တွင် သိုဝှက်သယ်ဆောင်လာသော ကျောက်စိမ်းဟုယူဆရသည့် ကျောက်တုံးများ သိမ်းဆည်းရမိ

ရန်ကုန် ဇွန် ၂၃

တရားမဝင်ကုန်စည်များ တားဆီးထိန်းချုပ်ရေး ဆောင်ရွက်လျက်ရှိရာတွင် ဇွန် ၂၂ ရက်က မန္တလေးမှမူဆယ်သို့ သွားရောက်မည့် ယာဉ်နှစ်စီးပေါ်တွင် သိုဝှက်သယ်ဆောင်လာသော ကျောက်စိမ်းဟုယူဆရသည့် ကျောက်တုံးများကို ရေပူအမြဲတမ်းစစ်ဆေးရေးစခန်း ပူးပေါင်းစစ်ဆေးရေးအဖွဲ့များက သိမ်းဆည်းရမိခဲ့ကြောင်း အကောက်ခွန်ဦးစီးဌာနမှ သိရသည်။

တရားမဝင်ကုန်စည်များ တားဆီးထိန်းချုပ်ရေးအတွက် ဌာနဆိုင်ရာ ပူးပေါင်းအဖွဲ့များက စစ်ဆေးဆောင်ရွက်လျက်ရှိရာ ဇွန် ၂၂ ရက်က ရေပူအမြဲတမ်း စစ်ဆေးရေးစခန်း ပူးပေါင်းစစ်ဆေးရေးအဖွဲ့က မန္တလေးမှမူဆယ်သို့ သွားရောက်မည့် Nissan March ယာဉ်နှင့် Honda Acty ယာဉ်ပေါ်တွင် သိုဝှက်သယ်ဆောင်လာသော ကျောက်စိမ်းဟုယူဆရသည့် ကျောက်တုံးများ (990Kg) နှင့် သယ်ဆောင်လာသည့် ယာဉ်နှစ်စီးအပါအဝင် ခန့်မှန်းတန်ဖိုး ငွေကျပ် ၅၃ ဒသမ ၅၀ သန်းခန့်အား တွေ့ရှိ၍ သိမ်းဆည်းခဲ့ကြောင်း အကောက်ခွန်ဦးစီးဌာနမှ သိရသည်။

ဇွန် ၂၂ ရက်က ရေပူအမြဲတမ်း စစ်ဆေးရေးစခန်းတွင် တရားမဝင်ကုန်စည်များ တားဆီးနိုင်ခဲ့မှုရှစ်မှု (ခန့်မှန်းတန်ဖိုး ကျပ် ၈၃ ဒသမ ၅၀ သန်းခန့်)၊ မရမ်းချောင် အမြဲတမ်းစစ်ဆေးရေးစခန်းတွင် တရားမဝင်ကုန်စည်များ တားဆီးနိုင်ခဲ့မှု ငါးမှု (ခန့်မှန်းတန်ဖိုး ကျပ် ၁၀ ဒသမ ၃၆၅ သန်းခန့်) စုစုပေါင်းတားဆီးမှု ၁၃ မှု (စုစုပေါင်း ခန့်မှန်းတန်ဖိုး ၉၃ ဒသမ ၈၆၅ သန်းခန့်)အား သိမ်းဆည်းရမိခဲ့ကြောင်း အကောက်ခွန်ဦးစီးဌာနမှ သိရသည်။

(ဝဝဝ)

လမ်းဘေးရပ်တန့်ထားသည့်ယာဉ်ကို အရှိန်လွန်ဝင်တိုက်ကာ ရေမြောင်းအတွင်းထိုးကျ

ရေတာရှည် ဇွန် ၂၃

ပဲခူးတိုင်းဒေသကြီး ရေတာရှည်မြို့မြောက်ဘက် ရန်ကုန်-မန္တလေးကားလမ်းတွင် ဇွန် ၂၃ ရက်က လမ်းဘေးရပ်တန့်ထားသည့် ၁၀ ဘီးကုန်တင်ယာဉ်အား ၁၂ ဘီးကုန်တင်ယာဉ်မှ အရှိန်လွန်ဝင်တိုက်မိပြီး ရေမြောင်းအတွင်းသို့ ထိုးကျသွားခဲ့ကြောင်း သိရသည်။ ရန်ကုန်-မန္တလေး ကားလမ်းအတိုင်း တောင်မှမြောက်သို့ ထွန်းလင်းကျော် (၃၅) နှစ်(ယာဉ်နောက်လိုက်) မောင်းနှင်ပြီး ဦးလှဝင်း (၅၂)နှစ် (ယာဉ်မောင်း) လိုက်ပါလာသော ၁၂ ဘီးကုန်တင်ယာဉ်သည် သပြေတန်းကျေးရွာမြောက်ဘက်အလွန်တွင် ရပ်တန့်ထားသော ၁၀ ဘီးကုန်တင်ယာဉ်၏ ဝဲဘက်ခြမ်းကို ဝင်ရောက်တိုက်မိပြီး လမ်းအရှေ့ဘက်ရှိ ရေမြောင်းထဲသို့ ထိုးကျသွားခဲ့သည်။

ယာဉ်တိုက်မှုကြောင့် ၁၂ ဘီးကုန်တင်ယာဉ် ရှေ့လေကာမှန်ကွဲ၊ ဝဲဘက်တံခါးရွက် ပြုတ်ထွက်ပျက်စီးခဲ့ပြီး အတိုက်ခံရသည့် ၁၀ ဘီးကုန်တင်ယာဉ်၏ ဝဲဘက်ဘေးခြမ်းနှင့် နောက်ပိုင်းတို့ ပျက်စီးခဲ့သည်။ ယာဉ်မောင်းနှင်သူ ထွန်းလင်းကျော်၌ (မစိုးရိမ်ရ) ဒဏ်ရာများရရှိခဲ့ပြီး ရေတာရှည်မြို့မရဲစခန်းက အမှုဖွင့်စစ်ဆေးလျက်ရှိကြောင်း သိရသည်။

ကိုလွင်(ဆွာ)

ထောင်ဖောက်ထွက်ပြေးလွတ်မြောက်သွားသူအား မြဝတီမြို့ ချစ်ကြည်ရေးတံတားအောက်တွင် ဖမ်းဆီးရမိ

မြဝတီ ဇွန် ၂၃

ကရင်ပြည်နယ် ကော့ကရိတ်အချုပ်ထောင်မှ ထွက်ပြေး လွတ်မြောက်သွားသော တရားခံ ခြောက်ဦးအနက် နိုမာမက်(ခ) ထွန်းထွန်း (၁၉)နှစ် အမှတ်(၅)ရပ်ကွက် ကော့ကရိတ်မြို့နေသူအား ဇွန် ၂၃ ရက်က မြဝတီမြို့ ချစ်ကြည်ရေးတံတားအောက်မှ ပြန်လည်ဖမ်းဆီးရမိခဲ့သည်။

ဖမ်းဆီးရမိသည့်နိုမာမက်(ခ)ထွန်းထွန်းသည် ဇွန် ၁ ရက်က ဓားကိုင်ဆောင်၍ သောင်းကျန်းနေသဖြင့် ဝင်ရောက်ဖမ်းဆီးရာမှ အရိုးအသွား ၁၂ လက်မခန့်ရှိ ဓားဦးချွန်နှင့်အတူ ဖမ်းဆီးရမိခဲ့၍ ကော့ကရိတ်မြို့မရဲစခန်း အချုပ်ထောင်တွင် အမှုဖွင့်စစ်ဆေးနေစဉ်ကာလအတွင်း ဇွန် ၃ ရက်က အချုပ်ထောင်အားဖောက်ကာ ထွက်ပြေးလွတ်မြောက်သွားခဲ့ခြင်း ဖြစ်သည်။

(မင်းသူ၊ ထွန်းထွန်းထွေး)

■

ဘေးလ်၊ ဘင်ဇီမာ၊ စီရိုနယ်လ်ဒိုတို့ထဲမှ တစ်ဦး နွေဈေးကွက်အတွင်း ရီးယဲလ်မှ ထွက်ခွာလိမ့်မည်ဟု မက်ပီအား ဇီဒန်းပြောကြားခဲ့

ရီးယဲလ်နည်းပြ ဇီဒန်းက နွေဈေးကွက်အတွင်း ဘီဘီစီတိုက်စစ်အတွဲဟု လူသိများတဲ့ ဂါရတ်ဘေးလ်၊ ဘင်ဇီမာ၊ စီရိုနယ်လ်ဒိုတို့ထဲမှ တစ်ဦးကို ထုတ်ရောင်းမည်ဖြစ်သဖြင့် မက်ပီအတွက် နေရာအဆင်သင့်ရှိနေသည်ဟူသော စကားဖြင့် ဆက်သွယ်စည်းရုံးခဲ့ကြောင်း ပြင်သစ်မှလာသော သတင်းရင်းမြစ်များက ဖော်ပြခဲ့ကြသည်။ မက်ပီမှာ ရီးယဲလ်မက်ဒရစ်အသင်း၏ ယခုနှစ် နွေဈေးကွက်အတွက် ထိပ်တန်းပစ်မှတ်ဖြစ်နေပြီး ဂလက်စီကိုအဖွဲ့ဝင်သစ်အဖြစ် ဖြစ်လာရေး တောက်လျှောက်ချဉ်းကပ်လာခြင်းဖြစ်သည်။

အသက်(၁၈)နှစ်အရွယ် ပြင်သစ်သားလေး မက်ပီမှာ ပြီးခဲ့တဲ့နှစ်အတွင်း မိုနာကိုအသင်းတွင် ပြသခဲ့သောခြေစွမ်းကြောင့် ဥရောပထိပ်တန်းအသင်းကြီးများက အပြိုင်အဆိုင်ချိတ်ဆက်နေကြသည်။ သို့သော် L’Equipe က ဇီဒန်းက မက်ပီနှင့် လျှို့ဝှက်ပြောကြားခဲ့ရာတွင် ဘီဘီစီတိုက်စစ်အတွဲထဲမှ ကစားသမား တစ်ဦး ယခုနှစ် နွေဈေးကွက်အတွင်းမှာပင် ရီးယဲလ်မှ ထွက်ခွာမည်ဖြစ်သဖြင့် မက်ပီ၏ ပုံမှန်ပွဲထွက်ခွင့်အတွက် အာမခံချက်ပေးနိုင်သည်ဟု ဆိုခဲ့ခြင်းဖြစ်သည်။

ထိပ်တန်းကြယ်ပွင့် စီရိုနယ်လ်ဒိုမှာ အခွန်ရှောင်သည့်ကိစ္စရပ်ကြောင့် ရီးယဲလ်မှ ထွက်ခွာရန်အသင့်ဖြစ်နေသည်ဟု သတင်းများထွက်နေသော်လည်း ရီးယဲလ်ဥက္ကဋ္ဌကြီး ပီရက်ဇ်က စီရိုနယ်လ်ဒိုကို လူသိရှင်ကြား ချီးမွမ်းမှုပြုပြီး ဘယ်ကိစ္စရပ်ကိုမဆို ပြန်လည်စဉ်းစားခြင်းကသာ ကောင်းမွန်တဲ့အဖြေကို ရရှိနိုင်ကြောင်း သတိပေးမှုပြုခဲ့သည်။ ရီးယဲလ်သည် စီရိုနယ်လ်ဒိုနှင့် ဂါရတ်ဘေးလ်တို့ကို ၂၀၀၉ ခုနှစ်နှင့် ၂၀၁၃ ခုနှစ်တို့တွင် ကမ္ဘာ့စံချိန်တင် ပြောင်းရွှေ့ကြေးဖြင့် ခေါ်ယူခဲ့ခြင်းဖြစ်သော်လည်း ဘင်ဇီမာမှာလည်း ဇီဒန်း၏ စိတ်ကြိုက်ကစားသမားဖြစ်ရာ မည်သူကိုရောင်းချမည်လဲဆိုသည်ကို မှန်းဆရန် ခက်ခဲနေဆဲဖြစ်သည်။

မေလှဲ့သင်း - စုစည်းသည်

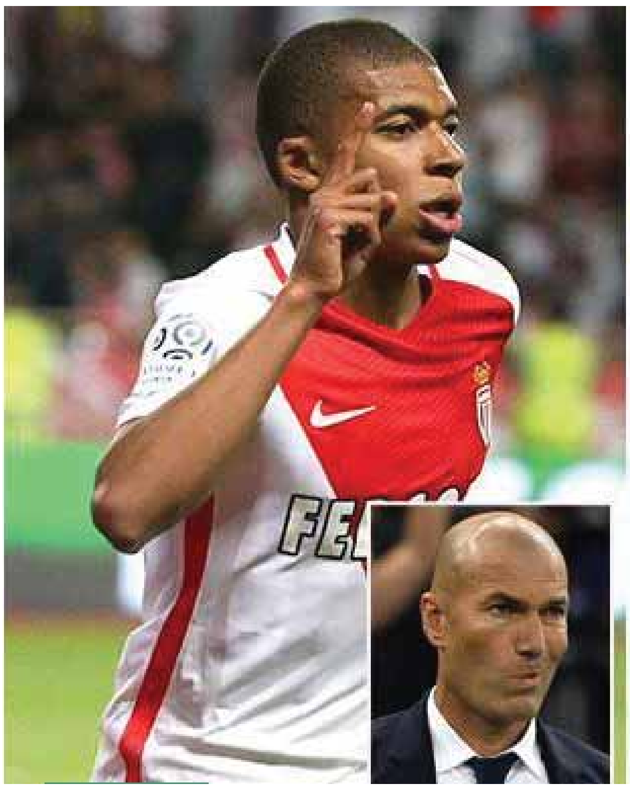

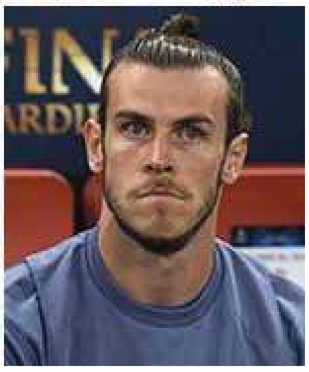

မိုဟာမက်ဆာလာကို ကလပ်အသင်းစံချိန်တင်ပြောင်းရွှေ့ကြေးဖြင့် လီဗာပူးအပြီးသတ်ခေါ်ယူနိုင်ခဲ့

ချယ်လ်ဆီးတောင်ပံတိုက်စစ်မှူးဟောင်း ဆာလာမှာ စီးရီးအေတွင် ခြေစွမ်းကောင်းပြသနိုင်ခဲ့ခြင်းကြောင့် လီဗာပူးနည်းပြ ယာဂန်ကလော့ပ်၏ နွေဈေးကွက် ထိပ်တန်းပစ်မှတ်ဖြစ်နေပြီး ယခုအခါ အဆိုပါချဉ်းကပ်မှုအောင်မြင်စွာ ပြီးမြောက်ခဲ့ပြီဖြစ်သည်။ ဆာလာ၏ ပြောင်းရွှေ့ကြေးကို အတိအကျဖော်ပြခြင်းမရှိခဲ့သော်လည်း ပေါင် ၃၆ ဒသမ ၉ သန်းဝန်းကျင်ဟု ခန့်မှန်းဖော်ပြနေကြရာ ၂၀၁၁ ခုနှစ် အန်ဒီကာရိုးအတွက် အသုံးပြုခဲ့သော ကလပ်အသင်း စံချိန်တင်ပြောင်းရွှေ့ကြေးပေါင် ၃၅ သန်းကို ကျော်လွန်သွားခဲ့ခြင်းဖြစ်သည်။

ယခု ပြောင်းရွှေ့မှုသည် လီဗာပူးအသင်းသားဖြစ်လာသူ ဆာလာအတွက် ပရီမီယာလိဂ်သို့ ဒုတိယအကြိမ် ခြေချမှုဖြစ်လာပြီး ၂၀၁၄ ခုနှစ် ချယ်လ်ဆီးတွင် ကစားခဲ့ပြီး ၁၃ ပွဲသာ ဝင်ရောက်ကစားခွင့်ရရှိခဲ့သည်။ ဆာလာမှာ ယခုနှစ် နွေဈေးကွက်အတွင်း လီဗာပူးအသင်းအတွက် ပထမဦးဆုံးခေါ်ယူနိုင်သည့် ကစားသမားဖြစ်လာခဲ့ပြီး ချယ်လ်ဆီးအသင်းတွင် အောင်မြင်မှုမရရှိခဲ့သည့် ပရီမီယာလိဂ်ကစားသမားဘဝကို သုံးနှစ်အကြာတွင် ပြန်လည်ဝင်ရောက်လာခြင်းဖြစ်သည်။

ဆာလာက “ကျွန်တော်ဒီကို ရောက်လာပြီး အင်မတန်ပျော်ရွှင်နေရပါတယ်။ ကျွန်တော် ဒီကလပ်အသင်းအတွက် ရာခိုင်နှုန်းပြည့် ပေးဆပ်မှာဖြစ်သလို အရာအားလုံးကို ပေးအပ်သွားမှာဖြစ်ပါတယ်”ဟု ပြောကြားခဲ့သည်။ အသက်(၂၅)နှစ်အရွယ် ဆာလာမှာ ကစားသမားဘဝကို ဇာတိမြေ အီဂျစ်ကလပ်အယ်လ်မိုခေါ်လွန်းအသင်းတွင် စတင်ခဲ့ပြီး ၂၀၁၂ ခုနှစ်တွင် ဆွစ်ဇာလန်ကလပ်ဘေဆယ်လ်သို့ ပြောင်းရွှေ့သွားခဲ့သည်။ ဆွစ်ဇာလန်ကလပ်အသင်းတွင် နှစ်ရာသီအတွင်း ပြသခဲ့သည့် ခြေစွမ်းကြောင့် လီဗာပူး၊ ချယ်လ်ဆီးတို့မှ ချိတ်ဆက်လာခဲ့ရာတွင် ချယ်လ်ဆီးကို ရွေးချယ်ခဲ့သော်လည်း ခြေစွမ်းပိုင်းရုန်းကန်ခဲ့ရပြီး ရိုးမားအသင်းသို့ အငှားချခံခဲ့ရသည်။ အငှားချခံကာလအတွင်း

ခြေစွမ်းပြသနိုင်မှုကြောင့် ရိုးမားအသင်း၏ တစ်နှစ်တာကာလအတွင်း အကောင်းဆုံးဆုရရှိခဲ့သလို အမြဲတမ်းစာချုပ်ချုပ်ဆိုရန် ကမ်းလှမ်းခံခဲ့ရပြီး ရိုးမားကစားသမား ဖြစ်လာခဲ့သည်။

ဆာလာမှာ လာမည့်ရာသီတွင် ကျောနံပါတ်(၁၁) ဝတ်ဆင်မည်ဖြစ်ရာ လက်ရှိ ကျောနံပါတ်(၁၁)ဝတ် ဖာမီနိုကလာမည့်ရာသီ ကျောနံပါတ်(၉) ပြောင်းလဲဝတ်ဆင်မည်ဖြစ်သည်။

ကွန်ဖက်ဒရေးရှင်းဖလားပွဲတွင် ချီလီနှင့် ဂျာမနီတို့ တစ်ဂိုးစီသရေကျ

ချီလီအသင်းရဲ့ သွင်းဂိုးစံချိန်ရှင်ဖြစ်လာတဲ့ အလက်ဆစ်ဆန်းချက်ဇ်

ကြာသပတေးနေ့ညက ယှဉ်ပြိုင်ခဲ့တဲ့ ကွန်ဖက်ဒရေးရှင်းဖလား အုပ်စု(B) ပွဲစဉ်တွင် ကမ္ဘာ့ချန်ပီယံ ဂျာမနီနှင့် ကိုပါအမေရိကချန်ပီယံ ချီလီအသင်းတို့ တစ်ဖက်တစ်ဂိုးစီ သရေရလဒ်ဖြင့် ပြီးဆုံးခဲ့သည်။ ဦးဆောင်ဂိုးကို ချီလီတိုက်စစ်မှူး အလက်ဆစ်ဆန်းချက်ဇ်က အာဆင်နယ်ကစားဖော် ဂျာမနီနောက်ခံလူ မူစတာဖီ၏ အမှားမှတစ်ဆင့် ပွဲချိန် ၆ မိနစ်တွင် သွင်းယူသွားခဲ့ခြင်းဖြစ်သည်။ ယခုပွဲတွင် သွင်းဂိုးတစ်ဂိုးသွင်းယူနိုင်ခဲ့သူ ဆန်းချက်ဇ်မှာ ချီလီအသင်းအတွက် နိုင်ငံတကာသွင်းဂိုး ၃၈ ဂိုးအထိ သွင်းယူနိုင်ခဲ့ပြီဖြစ်ရာ မာဆယ်လို ဆာလက်စ်၏ သွင်းဂိုးစံချိန်ကို ကျော်ဖြတ်ကာ သွင်းဂိုးစံချိန်ရှင် ဖြစ်လာခဲ့သည်။

သို့သော် လူငယ်ကစားသမားအများစုဖြင့် ဖွဲ့စည်းထားသည့် ဂျာမနီအသင်းကလည်း ပြိုင်ဘက်အသင်း၏ ဦးဆောင်ဂိုးရရှိသွားခြင်းအပေါ် စိုးရွံ့ခြင်းမရှိဘဲ တိုက်စစ်ဆင်ကစားခဲ့ရာ တိုက်စစ်မှူး စတင်ဒယ်လ်က ပွဲချိန် ၄၁ မိနစ်တွင် ချေပဂိုးကို သွင်းယူသွားခဲ့သည်။ တစ်ဂိုးစီ သရေကျခဲ့သည့်အတွက် ဂိုးကွာချက်ချက်အသာဖြင့် ချီလီအသင်းက အုပ်စု(B)ဇယားကို ဦးဆောင်နိုင်ခဲ့သည်။

ချီလီအသင်းနည်းပြ အန်တိုနီယို ပစ်ဇီက ဆန်းချက်ဇ်၏ သွင်းဂိုးကို “တကယ်ထူးခြားသည့် ဂိုး”အဖြစ် အမည်တပ်ခဲ့ပြီး သတင်းထောက်တွေကို “အလက်ဆစ်ရဲ့ သွင်းဂိုးက တကယ့်ကို ထူးခြားတာပေါ့ဗျာ။ ဘာလို့လဲဆိုတော့ သူဟာ အခုဆို ချီလီအသင်းရဲ့ ထိပ်တန်းဂိုးသွင်းရှင်ဖြစ်လာပြီ”ဟု ပြောကြားခဲ့သည်။

အော်စကာ ရှစ်ပွဲပယ်ပြစ်ဒဏ် ချမှတ်ခံရမည်

တရုတ်စူပါလိဂ် ရှန်ဟိုင်းအက်စ်အိုင်ပီဂျီအတွက် ကစားခဲ့သည့် ပွဲစဉ်တွင် ချယ်လ်ဆီးကစားသမားဟောင်း အော်စကာမှာ အစုအပြုံလိုက် ရန်ပွဲကို ဖန်တီးခဲ့မှုကြောင့် ရှစ်ပွဲပယ်ပြစ်ဒဏ် ချမှတ်ခံလိုက်ရသည်။ ဂွမ်ဇူးကလပ်အသင်းနှင့် ရှန်ဟိုင်းအသင်းတို့ တစ်ဂိုးစီ သရေကျသည့်ပွဲစဉ်တွင် အော်စကာမှာ ပြိုင်ဘက်ကစားသမားနှစ်ဦးဘက်ကို ဘောလုံးဖြင့် ချိန်ရွယ်ကန်ခဲ့ပြီးနောက် နှစ်ဖက်ကစားသမားများ အပြုံလိုက်ပါဝင်လာသည့် ရန်ပွဲအဖြစ်သို့ ကူးပြောင်းခဲ့သည်။

အော်စကာမှာ ပြီးခဲ့သည့် ဇန်နဝါရီ ဈေးကွက်အတွင်းက ပေါင်သန်း ၆၀ ဖြင့် ပြောင်းရွှေ့သွားခဲ့ခြင်းဖြစ်ပြီး ယခုကဲ့သို့ ရန်ပွဲကို ဖြစ်စေခဲ့ခြင်းကြောင့် ယွမ် ၄၀၀၀၀(ဒေါ်လာ ၄၆၂၀) ဒဏ်ငွေပေးဆောင်ခဲ့ရသည်။ ယင်းဖြစ်စဉ်သည် ပထမပိုင်းနာကျင်အချိန်ပိုတွင် ဖြစ်ပွားခဲ့ဖြစ်ပြီး ရှန်ဟိုင်းမှ ဖူဟွမ်နှင့် ဂွမ်ဇူးမှ လီတို့နှစ်ဦး တိုက်ရိုက် အနီကတ်ဖြင့် ထုတ်ပယ်ခံခဲ့ရသော်လည်း အော်စကာမှာ အဝါကတ်ပင်ပြသခြင်းမခံခဲ့ရဘဲ ပြိုင်ပွဲပြီးဆုံးပြီးမှ ယခုကဲ့သို့ ပြင်းထန်သည့်ပြစ်ဒဏ်ကို ချမှတ်ခဲ့ခြင်းဖြစ်သည်။ ဖူနှင့် ဂွမ်တို့ နှစ်ဦးမှာ ငါးပွဲနှင့် ခြောက်ပွဲ ပွဲပယ်ခံထားရပြီး အော်စကာကို တွန်းပစ်ခဲ့သူ ချန်ကိုမူ ခုနစ်ပွဲပြစ်ဒဏ် ချမှတ်ခံခဲ့ရသည်။

အော်စကာသည် ပြိုင်ဘက်ကစားသမားနှစ်ဦးဆီသို့ တမင်ရည်ရွယ်ပြီး ဘောလုံးဖြင့် ချိန်ရွယ်ကန်ခဲ့သည်ကို ငြင်းဆိုထားပြီး ရှန်ဟိုင်းနည်းပြ ဘိုအာ့စ်က “အော်စကာမှာ အနိုင်ရလိုစိတ်ပြင်းထန်ခြင်းကြောင့် ပြဿနာဆီဦးတည်ခဲ့ခြင်း”ဖြစ်သည်ဟူသော စကားဖြင့် ကာကွယ်ပေးခဲ့သည်။ အော်စကာက “ပြိုင်ဘက်ကစားသမားကို လေးစားမှုမရှိဘူးဟုတ်လား၊ ဒါက မမှန်ပါဘူး။ ကျွန်တော်က ကစားသမားတွေအကုန်လုံးကို လေးစားမှုရှိသူပါ”ဟု တုံ့ပြန်ခဲ့သည်။

မိုးသည်းထန်သဖြင့် ကော့သောင်း-ဘုတ်ပြင်းလမ်းပေါ် ရေကျော်မှုဖြစ်ပွား

ကော့သောင်း ဇွန် ၂၃
တနင်္သာရီတိုင်းဒေသကြီး ကော့သောင်းမြို့တွင် ဇွန် ၂၂ ရက် ညနေပိုင်းက မိုးသည်းထန်စွာ ရွာသွန်းသဖြင့် ပြည်ထောင်စုလမ်းမကြီး၏ ကော့သောင်း-ဘုတ်ပြင်းလမ်းပိုင်း မလိဝမ်း ကျေးရွာအထွက်တွင် ကားလမ်းမပေါ် ရေလျှံ ရေကျော်မှုဖြစ်ပွားခဲ့ကြောင်း သိရသည်။

အဆိုပါလမ်းပိုင်း၏ဝဲဘက်တွင် တောင်ကုန်းတောင်တန်းများပေါ်မှ မိုးသည်းထန်သဖြင့် စီးဆင်းလာသည့်ရေများနှင့်အတူ အမှိုက်သရိုက်များပါရှိလာပြီး လမ်းဖြတ်ရေပြွန်ပိတ်ဆို့မှုဖြစ်ကာ ပြည်ထောင်စုလမ်းမကြီးပေါ်ရေလျှံ ရေကျော်သဖြင့် ဖြတ်သန်းသွားလာနေကြသည့် မော်တော်ယာဉ်များ၊ မော်တော်ဆိုင်ကယ်များရပ်နားထားခဲ့ရကြောင်း၊ အဆိုပါနေရာရှိ လမ်းဖြတ်ရေပြွန်မှာ ကျဉ်းမြောင်းမှုကြောင့် မိုးသည်းထန်စွာရွာသွန်းချိန်များတွင် တောင်ကြောများပေါ်မှ အလုံးအရင်းဖြင့် စီးဆင်းလာသည့်ရေနှင့်အတူ အမှိုက်သရိုက်များပိတ်ဆို့မှုကြောင့် ကားလမ်းမပေါ် ရေကျော်စီးဆင်းကာလမ်းပျက်စီးမှုများ ဖြစ်ပေါ်လာမည်ကို စိုးရိမ်မိကြောင်း ဒေသခံရွာသားတစ်ဦးက ပြောသည်။ မကြာမီမိုးရာသီကာလအတွင်း မိုးများသည့်ဒေသဖြစ်သည်နှင့်အညီ ထိုဖြစ်စဉ်မျိုး ထပ်မံဖြစ်ပွားပါက ခရီးသွားလာသည့်မော်တော်ယာဉ်များ၊ ဒေသခံပြည်သူများ အခက်အခဲများ ဆက်လက်ဖြစ်ပေါ်နေမည်ဖြစ်သဖြင့် တာဝန်ရှိအဖွဲ့အစည်းများအနေဖြင့် ကွင်းဆင်းစစ်ဆေးကြည့်ရှုကာ ပြန်လည်ပြုပြင်ပေးစေလိုသည့်ဆန္ဒများရှိကြောင်း ဒေသခံကျေးလက်ပြည်သူများထံမှ ကြားသိရသည်။ **ကျော်စိုး (ကော့သောင်း)**

တရားမဝင်ရွှေ့ပြောင်းသွားလာခြင်းမပြုရေး အသိပညာပေးနှိုးဆော်

နေပြည်တော် ဇွန် ၂၃
ရွှေ့ပြောင်းသွားလာခြင်းဆိုသည်မှာ လူတို့သည် ဘဝရပ်တည်ရန် (သို့မဟုတ်) ဝင်ငွေပိုရရှိရန် (သို့မဟုတ်)ကြီးပွားတိုးတက်ရန် မိမိတို့၏ဆန္ဒအလျောက် ရေကြည်ရာမြက်နုရာသို့ ခေတ္တဖြစ်စေ၊ အမြဲတမ်းဖြစ်စေ ရွှေ့ပြောင်းသွားလာနေထိုင်ခြင်းကို ဆိုလိုသည်။ သို့ရာတွင် လုံခြုံစိတ်ချရသော ရွှေ့ပြောင်းသွားလာမှု၊ တရားဝင်ရွှေ့ပြောင်းသွားလာမှု ပြုရန်လိုအပ်သည်။

ပွဲစားများ၏ စကားကို ယုံကြည်၍ တရားမဝင်သောလမ်းကြောင်းကို အသုံးပြုပြီး ပြည်ပနိုင်ငံများ၌ တရားမဝင်သွားရောက်လုပ်ကိုင်မည်ဆိုပါက လူမှောင်ခိုကူးခံရခြင်း၊ ငါးဖမ်းစက်လှေများတွင် ရောင်းစားခံရခြင်း၊ အလုပ်ရှင်များ၏ မတရား ခေါင်းပုံဖြတ်ခံရခြင်း၊ ဖိနှိပ်ခံရခြင်း၊ ပွဲစားများ၏ လိမ်ညာလှည့်စားခံရခြင်း၊ လိင်ပိုင်းဆိုင်ရာ အမြတ်ထုတ်ခံရခြင်း စသည့်အကျိုးဆက်များကို ခံစားရမည်ဖြစ်သည်။ နိုင်ငံခြားသို့ရောက်ရှိပြီးနောက် သက်ဆိုင်ရာ နိုင်ငံ၏ယဉ်ကျေးမှု၊ ဓလေ့ထုံးစံ၊ ရာသီဥတုနှင့် ဘာသာစကားတို့ကြောင့် ကြုံတွေ့လာနိုင်သည့် အခက်အခဲများကို ရင်ဆိုင်ရမည်ဖြစ်ပါသည်။ တရားမဝင်ရွှေ့ပြောင်းသွားလာမှုကြောင့် ဆိုးရွားသော လူကုန်ကူး ရောင်းစားခံရမှုများ ဖြစ်ပေါ်လျက်ရှိရာ ၂၀၁၆ ခုနှစ်တွင် လူကုန်ကူးမှု ၁၃၁ မှု ဖြစ်ပွားခဲ့ကြောင်း တွေ့ရှိရသည်။ ယင်း ၁၃၁ မှုအနက် ၈၈ မှုသည် တရုတ်နိုင်ငံ၊ ကိုးမှုသည်ထိုင်းနိုင်ငံ၊ ခြောက်မှုသည် မလေးရှားနိုင်ငံတို့နှင့် ဆက်စပ်ဖြစ်ပွားခဲ့သည်။ တရားမဝင်ရွှေ့ပြောင်းသွားလာရာမှ လူကုန်ကူးခံရသည့် ဖြစ်စဉ်များသည် တရုတ်နိုင်ငံ၊ ထိုင်းနိုင်ငံ၊ မလေးရှားနိုင်ငံတို့တွင် အများဆုံးဖြစ်ပွားလျက်ရှိသည်။

တရားမဝင် ရွှေ့ပြောင်းသွားလာသူများသည် အခြားနိုင်ငံများအတွင်း၌ တရားမဝင်နေထိုင်ရခြင်းကြောင့် ဥပဒေအကာအကွယ် မရရှိသည့်အတွက် အသက်အန္တရာယ်ဆုံးရှုံးသည်အထိ ရင်ဆိုင်ကြုံတွေ့ရသည်။

သို့ဖြစ်ရာ လူကုန်ကူးမခံရစေရန်၊ အခြားသောအန္တရာယ်များမှကင်းဝေးစေရန်အတွက် တရားမဝင် ရွှေ့ပြောင်းသွားလာမှုများ မပြုလုပ်ကြရန် လိုအပ်ကြောင်း လူကုန်ကူးမှု တားဆီးနှိမ်နင်းရေး ရဲတပ်ဖွဲ့မှူးရုံးက နှိုးဆော်ထားသည်။ **(သတင်းစဉ်)**

ယာဉ်လိုင်စင်များ သက်တမ်းတိုးခြင်းလုပ်ငန်း ဆောင်ရွက်ပေးမည်

နေပြည်တော် ဇွန် ၂၃
ပို့ဆောင်ရေးနှင့် ဆက်သွယ်ရေးဝန်ကြီးဌာန ကုန်းလမ်းပို့ဆောင်ရေးညွှန်ကြားမှုဦးစီးဌာနက ဇူလိုင်လအတွင်း အောက်ဖော်ပြပါ မြို့နယ်များသို့ နယ်လှည့်၍ မော်တော်ယာဉ်၊ မော်တော်ဆိုင်ကယ်နှင့် ယာဉ်မောင်းလိုင်စင်များ သက်တမ်းတိုးခြင်းလုပ်ငန်းများ ဆောင်ရွက်ပေးမည်ဖြစ်ပါ၍ ကြိုတင်သိရှိဆောင်ရွက်နိုင်ပါရန် အသိပေးကြော်ငြာထားသည်-

စဉ်	တိုင်းဒေသကြီး/ပြည်နယ်	မြို့နယ်
၁။	ကချင်ပြည်နယ်	မိုးကောင်း
၂။	စစ်ကိုင်းတိုင်းဒေသကြီး	ဘုတလင်၊ မြောင်၊ ဝက်လက်၊ ခမ်းပတ်
၃။	တနင်္သာရီတိုင်းဒေသကြီး	လောင်းလုံး၊ တနင်္သာရီ
၄။	ပဲခူးတိုင်းဒေသကြီး	သဲကုန်း၊ နတ်တလင်း
၅။	မကွေးတိုင်းဒေသကြီး	ရေနံချောင်း၊ တောင်တွင်းကြီး၊ ဆော၊ စလင်း၊ အောင်လံ၊ မင်းလှ၊ ကန့်ပက်လက်
၆။	မန္တလေးတိုင်းဒေသကြီး	မတ္တရာ၊ တောင်သာ
၇။	ရခိုင်ပြည်နယ်	ကျောက်ဖြူ
၈။	ရန်ကုန်တိုင်းဒေသကြီး	မှော်ဘီ၊ သုံးခွ
၉။	ရှမ်းပြည်နယ်	ပင်လောင်း၊ လဲချား၊ သိန္နီ၊ ကွတ်ခိုင်၊ သီပေါ
၁၀။	ဧရာဝတီတိုင်းဒေသကြီး	အိမ်မဲ၊ မော်လမြိုင်ကျွန်း၊ ဇလွန်

ပြောင်းလဲခေါ်ဆိုပါရန်
ဘားအံမြို့ အထက(၂)ဒသမတန်း(D)မှ မအေးချမ်းသူအား နန်းအေးအေးသန်းဟု ပြောင်းလဲခေါ်ဆိုပါရန်။
နန်းအေးအေးသန်း

ပြောင်းလဲခေါ်ဆိုပါရန်
ဘားအံမြို့ အထက(၂)(ခွဲ) အဋ္ဌမတန်းမှ ဦးစောရှမွေလှဝင်း၏ သမီး နန်းယဒီလှဝင်းအား နန်းရဒီလှဝင်းဟု ပြောင်းလဲခေါ်ဆိုပါရန်။
နန်းရဒီလှဝင်း

ပြန်ကြားရေးဝန်ကြီးဌာန၊ ဝန်ကြီးရုံး၏
ရုံးသုံးပရိဘောဂပစ္စည်းများ အိတ်ဖွင့်တင်ဒါခေါ်ယူခြင်း
၁။ ၂၀၁၇-၂၀၁၈ခု ဘဏ္ဍာရေးနှစ်အတွင်း ပြန်ကြားရေးဝန်ကြီးဌာန၊ ဝန်ကြီးရုံးမှ အောက်ဖော်ပြပါ ရုံးသုံးပရိဘောဂပစ္စည်းများကို မြန်မာကျပ်ငွေဖြင့် ဝယ်ယူလိုပါသည်-

စဉ်	အကြောင်းအရာ	ရေတွက်ပုံ	အရေအတွက်
1.	Meeting Chair(2'x2'x4')	Nos	50
2.	Side Table (2'x2'x2')	Nos	20
3.	လက်တင်ပါကြိမ်ထိုင်ခုံ(1.8'x2'3"x1'6")	Nos	25
4.	Office Table(5'x3'x2'6")	Nos	30
5.	Office Chair(1'6"x2'x1'6")	Nos	30
6.	ရုံးဗီရို(3'x6')	Nos	17
7.	Sofa Chair	Nos	4
8.	Sofa Settee	Set	1

၂။ အိတ်ဖွင့်တင်ဒါပုံစံနှင့် စည်းကမ်းချက်များကို ၂၂-၆-၂၀၁၇ရက် မှ ၁၈-၇-၂၀၁၇ရက်အထိ နံနက်(၉း၃၀)နာရီမှ (၁၆း၃၀)နာရီ ရုံးဖွင့်ရက်အတွင်း အောက်ပါလိပ်စာတွင် လာရောက်ဝယ်ယူနိုင်ပါသည်။ တင်ဒါပုံစံများ လာရောက်ဝယ်ယူရာတွင် ကုမ္ပဏီ၏ မှတ်ပုံတင်ကတ်ပြား(သို့မဟုတ်) လုပ်ငန်းလိုင်စင်မိတ္တူတင်ပြရမည်။
၃။ ဈေးနှုန်းမပါသော Specification & Catalogue များကို ၂၀-၇-၂၀၁၇ရက်မှ ၂၁-၇-၂၀၁၇ ရက်အထိ နံနက်၉း၃၀နာရီမှ ညနေ၁၆း၃၀နာရီအတွင်း နေပြည်တော်၊ ရုံးအမှတ်(၇) တင်ဒါအဖွဲ့ဝင်များရှေ့မှောက်၌ လာရောက်ပေးသွင်းရန်ဖြစ်ပါသည်။ သတ်မှတ်ကာလထက် ကျော်လွန်သော တင်ဒါများကို ထည့်သွင်းစဉ်းစားမည်မဟုတ်ပါ။
၄။ အိတ်ဖွင့်တင်ဒါပုံစံနှင့် အသေးစိတ်အချက်အလက်များသိရှိလိုပါက ဖုန်း-၀၆၇-၄၁၂၃၉၀ကို ရုံးချိန်အတွင်း ဆက်သွယ်စုံစမ်းမေးမြန်းနိုင်ပါသည်။

တင်ဒါပုံစံများထုတ်ယူရန်လိပ်စာ
ပြန်ကြားရေးဝန်ကြီးဌာန
ဝန်ကြီးရုံး
ရုံးအမှတ်(၇)၊ နေပြည်တော်

တင်ဒါတင်သွင်းရန်လိပ်စာ
ပြည်တွင်း၊ ပြည်ပပစ္စည်းများဝယ်ယူရေးနှင့်
ထုခွဲရောင်းချရေးကော်မတီ
ပြန်ကြားရေးဝန်ကြီးဌာန
ရုံးအမှတ်(၇)၊ နေပြည်တော်
ဖုန်း-၀၆၇-၄၁၂၃၉၀

တစ်ဦးတည်းဖြစ်ကြောင်း
ဧရာဝတီတိုင်းဒေသကြီး၊ မြောင်းမြမြို့နေ အဖ ဦးလှစိုး၏သမီးဖြစ်သူ ဒေါ်အေးမြတ်သူ(ခ) ဒေါ်အိသူဇာ [၁၄/မမန(နိုင်)၂၆၇၅၁၆]မှာ တစ်ဦးတည်းဖြစ်ပါကြောင်း ကြေညာအပ်ပါသည်။

တစ်ဦးတည်းဖြစ်ကြောင်း
မြောင်းမြစိုက်ပျိုးရေးသိပ္ပံမှ ဒေါ်စိန်သန်းဝင်း(ကျောင်းအုပ်-စီမံ)နှင့် ဒေါ်နန့်စိန်သန်းဝင်းမှာ တစ်ဦးတည်းဖြစ်ပါသည်။
ဒေါ်စိန်သန်းဝင်း(ခ)
ဒေါ်နန့်စိန်သန်းဝင်း

ဖခင်အမည်မှန်
မြောင်းမြမြို့နယ်၊ အထက(၂)မှ ဒသမတန်းကျောင်းသူ နော်နောစာအယ်၊ သတ္တမတန်းကျောင်းသူ နော်သောအယ်ဖော တို့၏ဖခင်အမည်မှာ နိုင်ငံသားစိစစ်ရေးကတ်ပြားနှင့် အိမ်ထောင်စုစာရင်းအရ စောအယ်ထူးဝါး ဖြစ်ပါကြောင်း။
စောအယ်ထူးဝါး

အမည်ပြောင်း
မြောင်းမြမြို့နယ်၊ မဟာကိုယ်ပိုင်အထက်တန်းကျောင်းမှ အဖ- ဦးကိုကိုမောင်၏သား မောင်ဝေယံကောင်းအား မောင်ရန်နောင်ဟု ပြောင်းလဲခေါ်ဆိုပါရန်။ **မောင်ရန်နောင်**

ဖခင်အမည်မှန်
မြောင်းမြမြို့၊ အထက(၆)၊ ဒသမတန်း(D)မှ မောင်ပြည့်ဖြိုးအောင်၏ ဖခင်အမည်မှန်မှာ ဦးမြင့်စိုး[၁၄/မမန(နိုင်)၁၅၇၈၁၇]ဖြစ်ပါကြောင်း။ **ဦးမြင့်စိုး**

အမည်မှန်
ရန်ကုန်မြို့၊ မင်္ဂလာဒုံမြို့နယ်၊ အထက(၇)၊ တက္ကသိုလ်ဝင်တန်းမှ မမိုးမိုးသန်း၏ အမည်မှန်မှာ မမို့မို့သန်း ဖြစ်ပါကြောင်း။

ဖောင်းကြွပျောက်ဆုံး လျှောက်ထားခြင်း
ယာဉ်အမှတ် - 3K/3836 ၏ ဖောင်းကြွနံပါတ်ပြား ပျောက်ဆုံး၍ ထုတ်ပေးရန် လျှောက်ထားလာပါသဖြင့် ယခင် ဖောင်းကြွနံပါတ်ပြား ပျက်ပြယ်ကြောင်း အများသိစေရန် ကြေညာအပ်ပါသည်။
ကညန၊ တိုင်းဒေသကြီးဦးစီးမှူးရုံး၊ ပဲခူးမြို့

အမည်မှန်
မုဒုံမြို့၊ ဗိုလ်တေဇ(အထကခွဲ)ကျောင်း ဆဋ္ဌမတန်း(A)မှ (ဘ) ဦးအောင်ခင်၏သမီး မသဲသဲ ၏ အမည်မှန်မှာ မသင်းသက်မော် ဖြစ်ပါကြောင်း။ **မသင်းသက်မော်**

အမည်ပြောင်း
စစ်ကိုင်းတိုင်းဒေသကြီး၊ ဆားလင်းကြီး၊ အထက(၁)တက္ကသိုလ်ဝင်တန်းမှ ဦးကျော်နိုင်၏သမီးဖြစ်သူ မအေးသဉ္ဇာမြင့်အား မအေးမြတ်မွန်ဟု ပြောင်းလဲခေါ်ဆိုပါရန်။
မအေးမြတ်မွန်

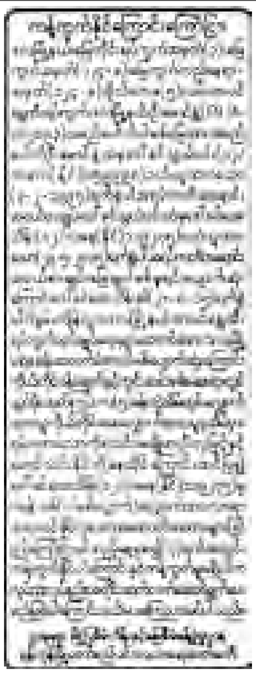

ဒဂုံမြို့သစ်မြေကွက်များဝယ်မည်
ဒဂုံဆိပ်ကမ်း(၅၉/၆၀/၆၁/၆၈/၆၉/၇၇/၇၈/၇၉/၈၀/၈၁/၈၂/၈၅/၈၆/၈၇/၈၉/၉၀/၉၁) ရပ်ကွက်နှင့်ဒဂုံအရှေ့ပိုင်း(UE1,2/၁၀၈/၁၁၈/၁၁၉/၁၂၂/၁၂၄/၁၂၅/၁၃၃/၁၅၅/၁၅၆/၁၅၇)ရပ်ကွက်ရှိ မြေကွက်များအား လက်ရှိပေါက်ဈေးအတိုင်းသာဝယ်ယူပါမည်။
ဖုန်း-၀၉-၇၉၈၈၉၁၈၅၇၊ ၀၉-၄၂၅၀၁၅၂၇၇

အမည်ပြောင်း
တာမွေမြို့နယ်၊ လမင်းသာ ကိုယ်ပိုင်အထက်တန်းကျောင်းတွင် ၂၀၁၇-၂၀၁၈ ပညာသင်နှစ်၊ အဋ္ဌမတန်း၌ ပညာသင်ကြားနေသော အဖ ဦးတင်ဝင်းနိုင်၏ သားဖြစ်သူ မောင်ဝင်းမြတ်ဦးအား မောင်ဘုန်းမြတ်ထွဋ်ခေါင် ဟုပြောင်းလဲခေါ်ဆိုပေးပါရန်။
ဘုန်းမြတ်ထွဋ်ခေါင်
[၁၂/တမန(နိုင်)၁၃၁၄၀၇]

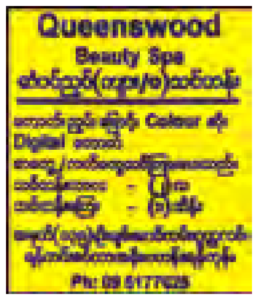

ငြင်းချက်ထုတ်ရန်သမ္မန်စာ
(တရားမကျင့်ထုံးကိုခဥပဒေအမိန့်-၅၊ နည်းဥပဒေ-၂၀)
ရန်ကုန်အရှေ့ပိုင်းခရိုင်တရားရုံး
၂၀၁၇ခုနှစ်၊ တရားမကြီးမှုအမှတ်-၂၆၇

ဒေါ်သက်မာဟန်	**နှင့်**	**၁။ ဒေါ်စုလှိုင်အောင်**
		၂။ ဦးဖြိုးဝေမင်း
(တရားလို)		**(တရားပြိုင်များ)**

ရန်ကုန်တိုင်းဒေသကြီး၊ ကျောက်တံတားမြို့နယ်၊ ၃၉-လမ်း၊ (အထက်ဘလောက်)၊ (C-2)၊ အမှတ်(၂၆၉)နေ အမှတ်(၂)တရားပြိုင် ဦးဖြိုးဝေမင်း (ယခုနေရပ်လိပ်စာမသိ) သိစေရမည်။

သင့်တို့အပေါ်၌ တရားလိုက ငွေကျပ် ၇၈၀၀၀၀၀၀/-တိတိ ပြန်လည်ရလိုမှုကို လျှောက်ထားစွဲဆိုချက်ရှိသည်ဖြစ်၍ သင်ကိုယ်တိုင်ဖြစ်စေ၊ သို့တည်းမဟုတ် ၎င်းအမှုနှင့်စပ်လျဉ်း၍အရေးကြီးသည့် စကားအရပ်ရပ်တို့ကို ချေပပြောဆိုနိုင်သူ သင့်ကိုယ်စားလှယ် ရုံးတော်အခွင့်အမိန့်ရရှေ့နေဖြစ်စေ၊ သို့တည်းမဟုတ် ၎င်းအမှုနှင့်စပ်ဆိုင်သည့်အချက်များကို ချေပပြောဆိုနိုင်သူ တစ်ဦးတစ်ယောက် ၎င်းရှေ့နေနှင့်ပါစေ၍ဖြစ်စေ၊ ၂၀၁၇ခုနှစ်၊ ဇူလိုင်လ ၂၆ရက်(၁၃၇၉ခုနှစ်၊ ဝါခေါင်လဆန်း ၃ရက်) မွန်းမတည့်မီ ၁၀နာရီတွင် အထက်အမည်ရေးသားပါရှိသူ တရားလို၏ စွဲချက်ကို ထုချေရှင်းလင်းရန် ရုံးသို့လာရောက်ရမည်။ ၎င်းအပြင် သင်သိစေရမည်မှာ အထက်ကဆိုခဲ့သည့်နေ့ရက်တွင် သင်မလာမရောက် ပျက်ကွက်ခဲ့လျှင် သင့်ကွယ်ရာတွင် ငြင်းချက်များကို ထုတ်ပေးလိမ့်မည်။ ၎င်းအပြင် တရားလိုကကြည့်ရှုလိုသည့် အမှုနှင့်သက်ဆိုင်သည့် စာချုပ်စာတမ်းများနှင့် သင်က ထုချေတင်ပြအမှီပြုလိုသည့် စာချုပ်စာတမ်းအစရှိသည်တို့ကို သင်နှင့်အတူ ယူဆောင်လာရမည်။ သို့တည်းမဟုတ် သင့်ကိုယ်စားလှယ်ရှေ့နေလက်တွင် ထည့်အပ်ပို့လိုက်ရမည်။ သင်ကထုချေလွှာ တင်သွင်းလိုလျှင် အမှုမဆိုင်မီလေးရက်က တင်သွင်းရမည်။

၂၀၁၇ခုနှစ်၊ ဇွန်လ(၂၂)ရက်တွင် ဤရုံးတံဆိပ်ရိုက်နှိပ်၍ ကျွန်ုပ်လက်မှတ်ရေးထိုးထုတ်ပေးလိုက်သည်။

(ခင်နှင်းရီ)
ဒုတိယခရိုင်တရားသူကြီး(၈)
ရန်ကုန်အရှေ့ပိုင်းခရိုင်တရားရုံး

မူးယစ်ကင်းစင်အလှဆင်

စစ်ကိုင်းတိုင်းဒေသကြီးအတွင်းရှိ သဘာဝနယ်မြေများ ရေရှည်တည်တံ့ရေးအလုပ်ရုံဆွေးနွေးပွဲ ကျင်းပ

စစ်ကိုင်း ဇွန် ၂၃

စစ်ကိုင်းတိုင်းဒေသကြီးအတွင်းရှိ သဘာဝနယ်မြေများ ရေရှည်တည်တံ့ရေး အတွက် စီမံအုပ်ချုပ်မှုအထောက်အကူပြုအဖွဲ့ဆိုင်ရာ အလုပ်ရုံဆွေးနွေး ပွဲကို စစ်ကိုင်းတိုင်းဒေသကြီးအစိုးရ၊ သစ်တောဦးစီးဌာန၊ သဘာဝ ပတ်ဝန်းကျင်နှင့် သားငှက်တိရစ္ဆာန်ထိန်းသိမ်းရေးဌာနနှင့် သားငှက် တိရစ္ဆာန်ထိန်းသိမ်းရေးအဖွဲ့(မြန်မာနိုင်ငံအစီအစဉ်)တို့ ပူးပေါင်း၍ ဇွန် ၂၁ ၂၂ ရက်တို့တွင် Jade Royal Hotel ၌ ကျင်းပခဲ့ကြောင်း သိရသည်။

ထိုအလုပ်ရုံဆွေးနွေးပွဲတွင် ဇီဝမျိုးစုံမျိုးကွဲထိန်းသိမ်းရေးပညာပေးလုပ်ငန်း များ ဆောင်ရွက်နိုင်မည့် နည်းလမ်းများ ရှာဖွေဖော်ထုတ်ခြင်း၊ ဒေသခံများ အတွက် အကျိုးဖြစ်ထွန်းစေနိုင်မည့် သဘာဝအခြေခံခရီးသွားလုပ်ငန်းများ ဖွံ့ဖြိုးတိုးတက်ရေးနည်းလမ်းများ ဖော်ထုတ်ခြင်း၊ အဆိုပြု သဘာဝနယ်မြေ အသစ်များကို သဘာဝနယ်မြေစီမံအုပ်ချုပ်မှုအထောက်အကူပြုအဖွဲ့၏ ပေါင်းစပ်ညှိနှိုင်းမှုဖြင့် တိုးချဲ့တည်ထောင်နိုင်မည့် နည်းလမ်းများကို ဖော်ထုတ် ခြင်းနှင့် ဒေသခံများနှင့် ဌာနေတိုင်းရင်းသားများ ထိန်းသိမ်းကာကွယ်ထားသော သစ်တောများကို တရားဝင်အသိအမှတ်ပြုနိုင်ရန် နည်းလမ်းများ ဖော်ထုတ်ခြင်း တို့ကို ဆွေးနွေးခဲ့ကြခြင်းဖြစ်ကြောင်း သားငှက်တိရစ္ဆာန်ထိန်းသိမ်းရေး အဖွဲ့ (မြန်မာနိုင်ငံအစီအစဉ်)မှ စစ်ကိုင်းတိုင်းဒေသကြီး တာဝန်ခံ ဦးလှနိုင်က ပြောကြားခဲ့သည်။

ထို့အပြင် အတည်ပြုပြီး သဘာဝနယ်မြေများတွင် ကြုံတွေ့နေရသော အဓိက ခြိမ်းခြောက်မှုများကို သဘာဝနယ်မြေ စီမံအုပ်ချုပ်မှု အထောက်အကူပြုအဖွဲ့ များ၏ ပေါင်းစပ်ညှိနှိုင်းမှုဖြင့် ဖြေရှင်းနိုင်မည့် နည်းလမ်းများကို ဖော်ထုတ်ခြင်း နှင့် ဧရာဝတီမြစ်ကြောင်းတစ်လျှောက်ရှိ ဧရာဝတီလင်းပိုင် ကျက်စားရာဒေသ များတွင် ထိန်းသိမ်းစောက်ရှောက်နိုင်မည့် နည်းလမ်းများကို ဖော်ထုတ်ခြင်း၊ တောရိုင်းတိရစ္ဆာန်အစိတ်အပိုင်းများ ထုတ်ယူခြင်း၊ ရောင်းဝယ်ခြင်း၊ သယ်ဆောင်ခြင်းများအား သဘာဝနယ်မြေ စီမံအုပ်ချုပ်မှု အထောက်အကူပြု အဖွဲ့များ၏ ပေါင်းစပ်ညှိနှိုင်းမှုဖြင့်ဖြေရှင်းနိုင်မည့် နည်းလမ်းများ ဖော်ထုတ်ခြင်း တို့ကိုလည်း ဆွေးနွေးခဲ့ကြကြောင်း ၎င်းက ဆက်လက်ပြောကြားသည်။

ဆွေးနွေးပွဲသို့ စစ်ကိုင်းတိုင်းဒေသကြီးဝန်ကြီးချုပ် ဒေါက်တာမြင့်နိုင်နှင့် အစိုးရအဖွဲ့တာဝန်ရှိသူများ၊ သဘာဝပတ်ဝန်းကျင်နှင့် သားငှက်တိရစ္ဆာန် ထိန်းသိမ်းရေးဌာန ညွှန်ကြားရေးမှူး ဦးဝင်းနိုင်သော်နှင့် သစ်တောဦးစီး ဌာန တာဝန်ရှိသူများ၊ စစ်ကိုင်းတိုင်းဒေသကြီး သစ်တောဦးစီးဌာန ညွှန်ကြား ရေးမှူး ဦးခင်မောင်ဝင်း၊ သားငှက်တိရစ္ဆာန်ထိန်းသိမ်းရေးအဖွဲ့ (မြန်မာနိုင်ငံ အစီအစဉ်) (WCS) ဒုတိယဌာနေကိုယ်စားလှယ်ဦးစောထွန်းနှင့် WCS မှ သက်ဆိုင်ရာကဏ္ဍအလိုက် ကျွမ်းကျင်ပညာရှင်များ၊ စစ်ကိုင်းတိုင်းဒေသကြီး အတွင်းရှိ သစ်တောဦးစီးဌာနများမှ သစ်တောဝန်ထမ်းများနှင့် အထွေထွေအုပ်ချုပ်ရေးဦးစီးဌာနမှ ဝန်ထမ်းစုစုပေါင်း ၅၀ ခန့် တက်ရောက် ဆွေးနွေးခဲ့ကြောင်း သိရသည်။

ညီတူး

စွန်ရဲအင်းအတွင်းကြာနှင့်ငါးမျိုးများမပြုန်းတီးရေးဆွေးနွေး

စဉ့်ကိုင် ဇွန် ၂၃

မန္တလေးတိုင်းဒေသကြီး ကျောက်ဆည်ခရိုင် စဉ့်ကိုင်မြို့နယ်စွန်ရဲအင်းအတွင်း ရှိကြာနှင့်ငါးမျိုးများ မပြုန်းတီးရေးညှိနှိုင်းအစည်းအဝေးကိုအင်းကုန်းကျေးရွာ ဆုတောင်းပြည့်စေတီဓမ္မာရုံ၌ ဇွန် ၂၂ ရက် နံနက် ၉ နာရီက ကျင်းပခဲ့သည်။

အခမ်းအနားတွင် တိုင်းဒေသကြီးလွှတ်တော်ကိုယ်စားလှယ်ဦးအောင်နိုင် လင်းက အင်းပတ်ဝန်းကျင် သန့်ရှင်းသာယာလှပရေးလုပ်ငန်းများကိုလည်း စည်းကမ်းတကျဆောင်ရွက်သွားစေရေး ဆွေးနွေးခဲ့ပြီး မြို့နယ်အုပ်ချုပ်ရေးမှူး ဦးမင်းဆွေက စွန်ရဲအင်းအတွင်း ကြာနှင့် ငါးဖမ်းလုပ်ငန်းများပုံမှန်ဆောင် ရွက်နိုင်ရေး၊ အင်းအတွင်းရှိကြာမျိုးများ လျော့နည်းပျက်စီးမှုမရှိစေရေး၊ ငါး များ ပုံမှန်စိုက်ထည့်နိုင်ရေးဆောင်ရွက်သွားရန်၊ သဘာဝပတ်ဝန်းကျင်မထိခိုက် စေရေးများကို ဆွေးနွေးခဲ့ရာ ကျောက်ဆည်ခရိုင် ငါးလုပ်ငန်းဦးစီးဌာနဦးစီးမှူး ဦးဇေယျာမောင်က ငါးမျိုးများမပြုန်းတီးရေး ဆောင်ရွက်ထားရှိမှုနှင့် ရှေ့ဆက် ဆောင်ရွက်သွားမည့် လုပ်ငန်းအစီအစဉ်များကို ပြန်လည်ရှင်းလင်းဆွေးနွေးခဲ့ သည်။

ထို့နောက် တက်ရောက်လာသော စွန်ရဲအင်းငါးဖမ်းလုပ်ငန်းယာယီထိန်းသိမ်း ရေးကော်မတီဝင်များမှ ဒေသခံရေလုပ်သားများအား သတ်မှတ်စည်းကမ်းချက် များနှင့်အညီ ငါးဖမ်းစေရေး၊ အင်းပတ်ဝန်းကျင်ရှိဈေးဆိုင်များစနစ်တကျရောင်း ချရေး၊ စွန့်ပစ်အမှိုက်များစနစ်တကျစွန့်ပစ်ရေး ဆောင်ရွက်ထားရှိမှုများကို အသေးစိတ်ပြန်လည်တင်ပြဆွေးနွေးခဲ့ပြီး အစည်းအဝေးသို့ တိုင်းဒေသကြီး လွှတ်တော်ကိုယ်စားလှယ်၊ မြို့နယ်အုပ်ချုပ်ရေးမှူးနှင့်ကော်မတီဝင်များ၊ ငါး လုပ်ငန်းဦးစီးဌာနမှဦးစီးမှူးနှင့် ဝန်ထမ်းများ၊ စွန်ရဲအင်း ငါးဖမ်းလုပ်ငန်းယာယီ ကော်မတီဝင်များနှင့် ဒေသခံရေလုပ်သားများ တက်ရောက်ခဲ့ကြောင်း သိရ သည်။

ဝင်းဝင်းသန်း

ထိုင်းကုန်စည်ပြပွဲ(၂၀၁၇) ဒိုင်းမွန်းပလာဇာတွင်ကျင်းပ

မန္တလေး ဇွန် ၂၃

မြန်မာ-ထိုင်းစီးပွားကုန်သွယ်မှုအခွန့်ရှည်တည်တံ့ စေရန်နှင့် အရည်အသွေးပြည့် စစ်မှန်သော ထိုင်း ကုန်စည်နှင့် ဝန်ဆောင်မှုလုပ်ငန်းများအား မန္တလေး မြို့ ပြည်သူများ ပိုမိုတွင်ကျယ်စွာသိရှိနိုင်စေရန် ရည်ရွယ်၍ ထိုင်းနိုင်ငံ စီးပွားရေးနှင့် ကူးသန်းရောင်း ဝယ်ရေးဝန်ကြီးဌာန အပြည်ပြည်ဆိုင်ရာ ကုန်သွယ် မှုမြှင့်တင်ရေးဌာနခွဲနှင့် ရန်ကုန်မြို့ ထိုင်းသံရုံး စီးပွားရေးဌာနတို့ ပူးပေါင်းကျင်းပသော ထိုင်း ကုန်စည်ပြပွဲ (၂၀၁၇) အား မန္တလေးမြို့ ချမ်းအေး သာစံမြို့နယ် ၇၈ လမ်းနှင့် ၃၃ လမ်းထောင့်ရှိ ရတနာပုံဒိုင်းမွန်းပလာဇာ၌ ဇွန် ၂၂ ရက်မှ ၂၅ ရက် အထိကျင်းပမည်ဖြစ်ရာ မန္တလေးတိုင်းဒေသကြီး ဝန်ကြီးချုပ် ဒေါက်တာဇော်မြင့်မောင်၊ မန္တလေး မြို့တော်ဝန် ဒေါက်တာရဲလွင်တို့တက်ရောက်အား ပေးပြီး ကုန်စည်ပြပွဲကို ဖွင့်လှစ်ပေးခဲ့ကြောင်း သိရ သည်။

ထိုင်းကုန်စည်ပြပွဲတွင် စိုက်ပျိုးရေးသုံးကိရိယာ များ၊ မော်တော်ယာဉ်သုံးစက်ဆီ၊ ချောဆီများ၊ ဆောက်လုပ်ရေးသုံးနှင့် စက်ယန္တရားသုံးပစ္စည်းများ၊ လျှပ်စစ်ပစ္စည်းများ၊ စားသောက်ကုန်များ၊ အဝတ် အထည်နှင့် ဖက်ရှင်ဒီဇိုင်းအသုံးအဆောင်များ၊ အလှဆင်ပစ္စည်းများ၊ ကျန်းမာရေးနှင့် အလှအပ ထိန်းသိမ်းရေးပစ္စည်းများ၊ အလှကုန်ပစ္စည်းများ၊ သားရေထည်ပစ္စည်းများ၊ ဖိနပ်များ၊ မီးဖိုချောင်သုံး ပစ္စည်းများအား ထိုင်းကုမ္ပဏီများမှ တိုက်ရိုက်ကုန် ပစ္စည်းမိတ်ဆက်အထူးနှုန်းများဖြင့် ရောင်းချပေးရာ လာရောက်လေ့လာဝယ်ယူသူများဖြင့် စည်ကား လျက်ရှိကြောင်း သိရသည်။

သီဟကိုကို(မန္တလေး)

အုန်းဆံ တံမြက်စည်း ရက်လုပ်ရောင်းချခြင်းဖြင့် စားဝတ်နေရေးဆောင်ရွက်

တပ်ကုန်း ဇွန် ၂၃

နေပြည်တော် တပ်ကုန်းမြို့နယ် အတွင်း ကျေးလက်နေပြည်သူ တစ်သိန်းကျော်မှာ စိုက်ပျိုးရေးလုပ်ငန်း ကို အခြေခံ၍ စားဝတ်နေရေးအတွက် သီးနှံစုံ စိုက်ပျိုးလုပ်ကိုင်ဆောင်ရွက်ကြ ပြီး အချို့ကျေးလက်နေသူများက မိရိုး ဖလာလုပ်ငန်းများဖြစ်သည့် ဆန်ကော၊ ဆန်ခါ၊ တောင်း၊ ကုလားထိုင်၊ တံမြက် စည်းလုပ်ငန်းတို့ဖြင့် အသက်မွေးဝမ်း ကျောင်းပြုလုပ်ကြောင်း သိရသည်။

"ကျွန်တော် တံမြက်စည်းထိုး လုပ်ငန်းကို လူငယ်ဘဝကတည်းက သင် ယူခဲ့ပါတယ်။ အုန်းပင်တွေက နယ်တိုင်း လိုလိုမှာ ပေါက်ရောက်ပါတယ်။ ဒီ အတတ်ပညာများ တတ်ထားမယ်ဆို ရင် စားဝတ်နေရေးအတွက် ဝင်ငွေရှာ ဖွေလို့ရပါတယ်။ တံမြက်စည်းတစ်ခု လုံးမှာ အုန်းဆံ၊ ထန်းလျှော်၊ ဝါး၊ ဂျပ်ပြားဝိုင်းဖြင့် ဖွဲ့စည်းပြီး လှပခိုင်ခံ့ အောင်ကတော့ ချိတ်၊ အကွက်တို့ဖြင့် ပုံဖော်ရပါတယ်။ အဆံတစ်ပိဿာ ငွေကျပ် ၁၂၀၀၊ အရိုးတစ်ချောင်း ငွေ ကျပ် ၁၀၀၊ ဂျပ်ပြားဝိုင်းတစ်ခု ကျပ် ၁၀၀ ပေးဝယ်ရပါတယ်။ တံမြက်စည်းတစ် ချောင်းရောင်းရငွေကတော့ ပလတ် စတစ်ကြိုးကျစ်တစ်ချောင်း ကျပ် ၁၅၀၀၊ ထန်းလျှော်ကြိုးကျစ် တစ်ချောင်း ကျပ် ၂၀၀၀ ရရှိပါတယ်။ တစ်နေကုန် လုပ်ကိုင်လျှင် တံမြက်စည်းငါးချောင်း လောက်ပြီးပါတယ်။ အုန်းဆံတံမြက် စည်းကို ဝယ်ယူသုံးစွဲသူများပြားသဖြင့် မိသားစုစားဝတ်နေရေးအတွက် ဝင်ငွေ ရရှိပါတယ်" ဟု ရွှေစုကျေးရွာမှ တံမြက် စည်းထိုးလုပ်ငန်းလုပ်ကိုင်သူ တစ်ဦးက ပြောပြသည်။

တင်စိုးလွင်

ညောင်ဦးတွင် အပြည်ပြည်ဆိုင်ရာမူးယစ်ဆေးဝါးအလွဲသုံးမှုနှင့် တရားမဝင်ရောင်းဝယ်မှုတိုက်ဖျက်ရေးနေ့ ကျင်းပ

ညောင်ဦး ဇွန် ၂၃

ညောင်ဦးတွင် အပြည်ပြည်ဆိုင်ရာမူးယစ်ဆေးဝါး အလွဲ သုံးမှုနှင့် တရားမဝင်ရောင်းဝယ်မှု တိုက်ဖျက်ရေးနေ့ အထိမ်းအမှတ် စာအုပ်ပြပွဲ၊ နံရံကပ်ဘုတ်ပြပွဲ၊ ဟောပြော ပွဲနှင့် ပန်းချီပြိုင်ပွဲများတွင် ဆုရရှိသူများအား ဆုချီးမြှင့် ခြင်း အခမ်းအနား ကို ဇွန် ၂၂ ရက် မွန်းလွဲ ၁ နာရီက ခရိုင်ပြန်ကြားရေးနှင့် ပြည်သူ့ဆက်ဆံရေးဦးစီးဌာနရုံး ကွန်မြူနတီခန်းမ၌ ကျင်းပခဲ့ကြောင်း သိရသည်။

အခမ်းအနားတွင် ခရိုင်ပြန်ကြားရေးနှင့်ပြည်သူ့ ဆက်ဆံရေးဦးစီးဌာနမှ ဦးစီးအရာရှိ ဒေါ်တင်မြလွင်က မူးယစ်ဆေးဝါး၏ ဆိုးကျိုးများနှင့် အန္တရာယ်များကို တက်ရောက်လာကြသည့် မျိုးဆက်သစ်လူငယ် ကျောင်း သား၊ ကျောင်းသူများအား အသိပညာပေးဟောပြော ခဲ့ပြီး ဟောပြောခဲ့သည့်အကြောင်းအရာများကို ကျောင်း သား ကျောင်းသူများအား ပြန်လည်ဆွေးနွေးဟောပြော စေခဲ့ရာ အများဆုံးမှတ်သားနိုင်ပြီး ပြန်လည်ဆွေးနွေး ပြောကြားနိုင်သည့် ကျောင်းသား၊ ကျောင်းသူ လေးဦး အား ဆုများပေးအပ်ချီးမြှင့်ခဲ့သည်။

ဆက်လက်၍ ခရိုင်ပြန်ကြားရေးနှင့်ပြည်သူ့ ဆက်ဆံရေးဦးစီးဌာနမှ ဦးစီးအရာရှိနှင့် တက်ရောက် လာကြသည့် တာဝန်ရှိသူများက အပြည်ပြည်ဆိုင်ရာ မူးယစ်ဆေးဝါးအလွဲသုံးမှုနှင့် တရားမဝင်ရောင်းဝယ်မှု တိုက်ဖျက်ရေးနေ့အထိမ်းအမှတ် ပန်းချီပြိုင်ပွဲတွင် ဆုရရှိ ခဲ့ကြသည့် ကျောင်းသား ကျောင်းသူများအား ဆုများ အသီးသီးပေးအပ်ချီးမြှင့်ခဲ့သည်။ ထို့နောက် ကျောင်း သား ကျောင်းသူများက ညောင်ဦးခရိုင် ပြန်ကြားရေး နှင့် ပြည်သူ့ဆက်ဆံရေးဦးစီးဌာနမှ ခင်းကျင်းပြသ ထားသည့် အပြည်ပြည်ဆိုင်ရာမူးယစ်ဆေးဝါးအလွဲ သုံးမှုနှင့် တရားမဝင် ရောင်းဝယ်မှုတိုက်ဖျက်ရေးနေ့ အထိမ်းအမှတ် နံရံကပ်စာစောင်များ၊ ဓာတ်ပုံများ၊ ပြိုင်ပွဲ ဝင်ပန်းချီကားများ၊ ခရိုင်ပြန်ကြားရေးနှင့်ပြည်သူ့ ဆက်ဆံရေးဦးစီးဌာန ခရိုင်ပြည်သူ့စာကြည့်တိုက်မှ ခင်းကျင်းပြသထားသည့် သုတ၊ ရသစာအုပ် စာစောင် များကို ကြည့်ရှုလေ့လာခဲ့ကြကြောင်း သိရသည်။

ရဲသူရအောင်(ညောင်ဦး)

လက်တွေ့အသုံးချဆေးနည်းတိုများ (၂၆)

ကြည်လွင်မြင့်(မုဒြာ)

ဆရာခင်ဗျာ ကျွန်တော်တို့ ညောင်ဦးမြို့ ငါ့သရောက်ရွာမှာ အမေကြီးတစ်ယောက်ရှိတယ်။ အသက်က ၉၉ နှစ်ပါ။ အသက်နဲ့မမျှအောင် နုပျိုကျန်းမာတယ်။ အင်္ဂလိပ်ဆေး၊ အားဆေးတွေ မသောက်ပါ။ သူအမြဲစားတဲ့ဆေးနည်းက ရှားစောင်းလက်ပတ်အနှစ်၊ တောကြက်ဥတစ်လုံးနဲ့ ပျားရည်နှစ်ဇွန်းခလောက်ပြီး နေ့စဉ်သောက်တာပဲရှိတယ်။ အဲဒီဆေးနည်းကို ကျွန်တော် အမျိုးသားတစ်ယောက်အနေနဲ့ သောက်ဖို့ သင့်၊ မသင့် အကျိုးအာနိသင်လေး သိပါရစေ။

အလွန်ကောင်းတဲ့ သဘာဝအားဆေးပါ။ ရှားစောင်းလက်ပတ်အနှစ်က ဝမ်းတွင်းက အပူတွေကို ငြိမ်းစေပြီး အစာအိမ်နဲ့ အူလမ်းကြောင်းကို ကောင်းစေတော့ နေ့စဉ်စားလေကောင်းလေပါ။ ပျားရည်က အစာအိမ်အနာကျက်စေပြီး ခွန်အားလည်းဖြစ်စေတယ်။ တောကြက်ဥကလည်း ပထဝီဓာတ်များလို့ ကိုယ်ခံအားကောင်းစေတယ်။ အစာလည်း ကြေစေတယ်။ ရောဂါမှန်သမျှ အစာမကြေခြင်းက စတာမို့ ပျားရည်၊ ရှားစောင်းလက်ပတ်က အစာအိမ်နံရံမှာ ခွဲအမြှေး အသစ်တွေ ပြန်ဖြစ်စေတာမို့ နေ့စဉ်သုံးသင့်ပါတယ်။ အမျိုးသား၊ အမျိုးသမီး မရွေးပါဘူး။

ဆရာရှင့် အဆုတ်ပွလို့ လောက်သေရွက် ပြုတ်သောက်ပါတယ်။ လောက်သေရွက်က ကျောက်ကပ်ကို ထိခိုက်နိုင်ပါသလား။

အဆုတ်ရောဂါအတွက် ရှေးအာယုဗေဒ ဆေးကျမ်းတွေက လောက်သေရွက်နဲ့ မုရားကြီးရွက်ကို ညွှန်ပါတယ်။ ကျောက်ကပ်ကို ထိခိုက်တယ်လို့တော့ အထောက်အထားမတွေ့မိပါ။ ကြ္ကသရမူလီရွက်ကတော့ ရေရှည်သုံးစွဲရင် ကျောက်ကပ်ကို ထိခိုက်စေနိုင်တယ်လို့ ဆေးသုတေသနရှိပါတယ်။ ဘယ်အရာမဆို တန်ဆေး လွန်ဘေးမို့ အလွန်အကျွံမသုံးစွဲဖို့တော့ သတိထားဖို့လိုပါတယ်။

အစာစားလိုက်တိုင်း ရင်ထဲကတောင့်တင်းပြီး ညောင်းကိုက်တဲ့ ရောဂါဖြစ်နေပါတယ်ဆရာ။ စားသင့်တဲ့အစာ၊ မှီဝဲရမယ့် ဆေးနည်းလေးတွေ သိချင်ပါတယ်။

အစာစားပြီးတိုင်း ချင်းကို ပါးပါးလှီးပြီး ရေနွေးစိမ်သောက်ပေးပါ။ နနွင်းနဲ့ ပျားရည်ကို ရောစပ်လုံးထားပြီး ရွေးကြီးစေ့လောက် သုံးလုံးမှ ငါးလုံးသောက်ပေးရင်လည်း အစာအိမ်ကို အစာချက်အားကောင်းစေပါတယ်။ အညောင်းအကိုက်ရောဂါနဲ့လည်း သင့်ပါတယ်။

ဆရာရှင့် ကျွန်မအမျိုးသားက ခါးနာပြီး ခြေထောက်တစ်ဖက် တုန်နေပါတယ်။ ဓာတ်မှန်ရိုက်ကြည့်တော့ ခါးရိုးဆစ်ကျိုးပေါင်းတက်နေတယ်လို့ ပြောပါတယ်။ ပျောက်အောင် ဘယ်လိုလုပ်ရမလဲ။ ကျေးဇူးပြုပြီး ပြောပေးပါ ဆရာရှင့်။

မုန်ညင်းဆီ ၁၀ ကျပ်သားမှာ ချင်းတက် လက်လေးဆစ်လောက်ကို ထုထောင်းထည့်ပြီး မီးနဲ့ဆူအောင် ချက်ပါ။ အဲဒီဆီကို ခါးမှ စိမ့်ဝင်အောင် တစ်နေ့ နှစ်ကြိမ်လိမ်းပေးပါ။ လိမ်းပြီး အဝတ်နဲ့ပတ်ထားပါ။ ကျီးပေါင်းတက်ရောဂါ သက်သာစေနိုင်ပါတယ်။ ရေရှည်ပြုလုပ်ဖို့တော့ လိုပါမယ်။

ဆရာကြီးရှင့် သမီးကလေး ကိုယ်ပူတာ သုံးရက်ရှိပြီ။ ဆေးခန်းပြ ဆေးသောက်လည်း ကိုယ်ပူ မကျဖြစ်နေလို့ ဘယ်လိုလုပ်ရမလဲရှင့်။ ကလေးက တစ်နှစ်သားပါ။ သမီးကို နည်းလမ်း ပြောပြပေးပါရှင့်။

ကလေးကို ဆရာဝန်ပေးတဲ့ဆေးလည်းတိုက်ပါ။ ကိုယ်ပူတက်ရင် ခြေဖဝါးဆားပွတ် ရေဖတ်တိုက်ပေးပါ။ ခေါင်းပူရင် ငယ်ထိပ်မှာ ကွမ်းရွက်ကပ်ပေးပါ။

ဆရာရှင့် အသက် တစ်နှစ်ရှစ်လ သမီးလေး အစာသိပ်မစားလို့ ပိန်တယ်ဆရာ။ ထမင်းမစားလို့ သွားရေစာကျွေးလည်းမစားပါဘူး။ စားချင်အောင် ထမင်း၊ ခေါက်ဆွဲအမျိုးမျိုးလုပ်ကျွေးပါတယ် ဆရာ။ ဒါပေမယ့် လေး၊ ငါးလုတ်လောက်ပဲ စားပါတယ်။ အားဆေးတိုက်တာလည်း စုံနေပြီ။ မထူးပါဘူး။ ဘယ်လိုလုပ်ရမလဲ ပြောကြားပေးပါဦး ဆရာ။

ဖီးကြမ်းငှက်ပျောသီး မီးဖုတ်ကျွေးပါ။ ပဲရာဇာခေါ် ပဲနီကလေး လက်တစ်ဆုပ်စာနဲ့ ဆန် လက်တစ်ဆုပ် ရောပြုတ်ပြီး နေ့စဉ်တိုက်ပါ။ ရွှေကန်စွန်းဥရရင် မီးအုံးပြီး နေ့စဉ်တစ်ဥလောက်ကျွေးရင် ကလေးထွားတယ် ပြောပါတယ်။

လေးစားရပါသော ဆရာ၊ ဦးပဥ္စင်းမှာ နှလုံးရောဂါနဲ့ သွေးပျစ်ခဲမှုကြောင့် လေဖြတ်ဝေဒနာခံစားနေရသူဖြစ်ပါတယ်။ အခု ရာသီဥတုပျက်ပြီး မိုးရွာတော့ နေရ၊ ထိုင်ရ၊ စားသောက်ရတာ ဘာစားလို့ ဘာရှောင်ရမယ်ဆိုတာ သိလိုပါတယ်။ ခြေလက်တွေလည်း လေးလံထိုင်းမှိုင်းလို့ လိမ်းရမယ့်ဆေးနည်းလည်း သိလိုပါတယ်။ (တောရွာက ဦးပဥ္စင်း)

ရဲယိုသီး အမှည့်ကို အနှစ်တိုက်ပြီး ထန်းလျက်နဲ့ ရောကျိုစားပါ။ သွေးပျစ်ရောဂါ၊ သွေးတိုးရောဂါ သက်သာစေပါတယ်။ ဓာတ်စာအနေနဲ့ ဆန်ကြမ်းလက်တစ်ဆုပ်၊ ပဲရာဇာ ခေါ် ပဲနီကလေး လက်တစ်ဆုပ် ရောပြုတ်သောက်ပါ။ ကြက်သားကို နူးအောင်ပြုတ်ပြီး ရှောက်ရွက်နဲ့ သုပ်စားပါ။ ဒန့်သလွန်ရွက်ဟင်းချို၊ ရှောက်ရွက်ဟင်းချို တည့်ပါတယ်။ မုန်ညင်းဆီ ၁၀ ကျပ်သားမှာ ချင်းတက် လက်လေးဆစ် ထုထောင်းထည့်၊ လင်းနေမြစ်ရရင်လက်နှစ်ဆစ်ရောထည့်ပြီး မီးနဲ့ ဆူအောင်ချက် လိမ်းဆေးအဖြစ်လိမ်းပါ။

ဆရာရှင့် မျက်နှာကို ရွှေသွင်းကုသရင် တင်းတိပ်၊ အမည်းစက်တွေ ပျောက်ကင်းနိုင်တယ်ဆိုတာ မှန်ပါသလားရှင့်။

တင်းတိပ်ဟာ အသက် ၄၀ လောက်မှာ (အမျိုးသမီးတွေ သွေးဆုံးနီးလာချိန်မှာ) မျက်နှာပေါ်က အလှအပကို ဖျက်တဲ့ အမည်းစက်တွေ အုပ်စုလိုက်ထွက်လာတာဖြစ်တယ်။ ဒါပေမယ့် အာယုဗေဒ ဆေးပညာအရ အဲဒီ တင်းတိပ်ဟာ အရေပြားအပေါ်ယံမှာ ရှိတာမဟုတ်ပါ။ အရိပ်ထင် နေတာပဲဖြစ်တယ်။ လူမှာ အရေပြား ခုနစ်လွှာရှိတယ်လို့ဆိုပါတယ်။ (အနောက်တိုင်း ခန္ဓာဗေဒမှ Epidermis ခေါ် အပေါ်ယံလွှာနဲ့ Dermis ခေါ် အောက်လွှာ၊ အဲဒီအောက်မှာ အဆီလွှာ သုံးလွှာရှိတယ်)။ အရေပြား ခုနစ်လွှာရဲ့ အောက်ဆုံးက အလွှာကို 'အဝဘာသိနီ'အလွှာလို့ခေါ်တယ်။ တင်းတိပ်ဟာ အဲဒီအောက်ဆုံးအလွှာက တင်းတိပ်ကို အပေါ်ဆုံး အရေလွှာကနေ တင်းတိပ်ပျောက်ဆေးလိမ်းလို့ မထိရောက်နိုင်ပါ။ ဆေးကြောင့် အပေါ်ဆုံးအရေလွှာပဲ ကွာသွားမယ်။ အောက်ဆုံးအလွှာက တင်းတိပ်ကို မထိရောက်ပါ။ ရွှေဆိုင်းနဲ့ မျက်နှာကို ဆီလိမ်းပြီး ပွတ်သွင်းတဲ့အခါ ပထမအရေပြားအလွှာအတွင်းကို မွေးညင်းပေါက်ကနေတစ်ဆင့် ရွှေမှုန်၊ ရွှေလွှာတွေဝင်သွားနိုင်တယ်။ အောက် ခုနစ်လွှာမြောက်အရေပြားကို ဘယ်နည်းနဲ့မှ မရောက်နိုင်ပါ။ ဒါပေမယ့် ရွှေသွင်းကုသတာကြောင့် မျက်နှာက တင်းတိပ်တွေ၊ ဝက်ခြံတွေ၊ အမည်းစက်တွေ ပျောက်သွားသူတွေကို လက်တွေ့တွေ့ရဖူးတယ်။ ဒါဟာ ရွှေသွင်းကုသတာရဲ့ 'ပဘာဝ' ခေါ် တန်ခိုးထူးကြောင့်ဖြစ်တယ်လို့ ဆိုနိုင်တယ်။ အရာရာတိုင်းကို သိပ္ပံနည်းနဲ့ ဆန်းစစ်လို့ အဖြေမရနိုင်ပါ။ တိုင်းရင်းဆေးမှာ 'ပဘာဝ' ခေါ် တန်ခိုးထူးတွေ ရှိတတ်ပါတယ်။

ဆရာခင်ဗျာ၊ ကြွက်နို့ကို ဘယ်လိုသတ်ရသလဲ သိချင်လို့ပါ။ ကျွန်တော့်ခြေထောက်မှာ ကြွက်နို့တစ်လုံးရှိပါတယ်။ သတ်လိုက်ရင် ပွားလာမှာ ကြောက်လို့ပါ။ နည်းလမ်း ပြောပြပေးပါ။ ကျေးဇူးတင်ပါတယ်။

ကြက်သွန်ဖြူဥထိပ်ကို ဖြတ်ပါ။ ထွက်လာတဲ့အစေးနဲ့ ကြွက်နို့ကို ပွတ်ပေးပါ။ ပြီးရင် ရေစိုခံ ပလာစတာ ကပ်ထားပေးပါ။ တစ်နေ့တစ်ကြိမ် ကြက်သွန်ဖြူအစေးနဲ့ ပွတ်ပြီး ပလာစတာ အသစ်လဲကပ်ပါ။ သုံးရက် မှ ငါးရက်ကပ်ပြီးရင် ကြွက်နို့သေစေနိုင်ပါတယ်။ လက်တွေ့ပျောက်သူရှိပါတယ်။

ဆရာရှင့် သမီးလည်ချောင်းထဲမှာ အရိုးစူးနေလို့ပါ။ ငါးဟင်းစားတာ အရိုးပါသွားတာပါရှင့်။ တံတွေး မျိုချလိုက်တိုင်းစူးနေပါတယ်။ ထမင်းကိုဆုပ်ပြီး မျိုချပါတယ်။ မကျဘူးဖြစ်နေတယ်။ ကူညီပေးပါဦး ဆရာ။

ဖီးကြမ်းငှက်ပျောသီးတစ်လုံးကို သုံးကိုက်နဲ့ မျိုချပါ။ နှစ်လုံးဆက်တိုက်မျိုပါ။ မကျရင် ဆရာ့ကို ပြန်ပြောပါ။ (ပြန်ဖြေ) ဆရာ ကျသွားပါပြီ။ ဆရာပြောတဲ့အတိုင်း ငှက်ပျောသီးဝယ်ပြီး စားလိုက်တာ အခုပဲ ကောင်းသွားပြီး တံတွေးမျိုရင် မစူးတော့ပါ။ ကျေးဇူးတင်ပါတယ် ဆရာ။

ဆရာခင်ဗျာ၊ ကျွန်တော် မသိလို့ မေးတာပါ။ လျက်ဆားနဲ့ လျှာပွတ်ဆေးတူပါသလား။ မတူရင် အသုံးဘယ်လိုကွဲပြားတယ်ဆိုတာ သိပါရစေ။

လျက်ဆားဟာ လျှာပွတ်ဆေးနဲ့ မတူပါ။ လျက်ဆားအသုံးက အစာကြေ လေသက်၊ ချောင်းဆိုးပျောက်ဖို့၊ ခံတွင်းကောင်းစေဖို့ သုံးစွဲရတဲ့ သာမန်အဆင့်မျှပဲဖြစ်တယ်။ လျှာပွတ်ဆေးက လျက်ဆားထက် ပိုအဆင့်မြင့်ပါတယ်။ ဆရာကိုင်တဲ့ဆေး၊ အဆင့်အတန်းမြင့်တယ်လို့ ဆိုနိုင်တယ်။ ဥပမာ၊ ကိုယ်ပူဖျား၊ ငှက်ဖျားစတာတွေမှာ အပူကြီးပြီး သတိလစ်သလိုဖြစ်ရင် လျှာပွတ်ဆေးကို သုံးစွဲပြီး လူနာရဲ့ လျှာကို ဆေးနဲ့ပွတ်ပေးလေ့ရှိပါတယ်။ လျှာပွတ်ဆေးအစွမ်းကြောင့် သတိလစ်တာ၊ တက်တာတွေကို ကာကွယ်နိုင်တယ်။ အစာများများစားမိတာ၊ အစားမှားတာတို့ကြောင့် မအီမသာ၊ အထက်မတက်၊ အောက်မကျဖြစ်နေသူကိုလည်း လျှာပွတ်ဆေးနဲ့ အာခေါင်အရင်းထိ နှိုက်ပွတ်ပေးတဲ့အခါ မကြေတဲ့အစာတွေ အန်ထွက်လာပြီး ရင်ချောင်နေကောင်းသွားတာကို တွေ့ရဖူးပါတယ်။ လေဖြတ်၊ လေငန်းရောဂါကြောင့် လျှာစောင်းရွဲ့တာ၊ စကားမပီတာ၊ စကားလုံးမသဲကွဲတာတွေအတွက်လည်း လျှာပွတ်ဆေးကို သုံးစွဲနိုင်ပါတယ်။ နန်းတွင်းလျှာပွတ်ဆေးကြီးဟာ နာမည်ကျော် ဆရာကိုင်ဆေးဖြစ်ပါတယ်။ ဘုန်းကြီးဘိုးလျှာပွတ်ဆေး၊ ဇာတိဝင်္ဂဆေး၊ မတဲမြင့်မိုရ်ကုန်းဆေးတွေကိုလည်း လျှာပွတ်ဆေးအဖြစ် အသုံးပြုတယ်။ ရှေးက နာမည်ကျော်ဘုန်းကြီးဘိုး လျှာပွတ်ဆေးနည်း-

၁။ ငရုတ်ကောင်း ၁ ကျပ်သား
၂။ ပိတ်ချင်း ၁ ကျပ်သား
၃။ ချင်းခြောက် ၁ ကျပ်သား
၄။ ပန်းနု ၁ ကျပ်သား
၅။ ပန်းမ ၁ ကျပ်သား
၆။ ကတြွသချော် ၁ ကျပ်သား
၇။ စူလာနဖာ ၁ ကျပ်သား
၈။ ဆောင်းမေခါး ၁ ကျပ်သား
၉။ ကတ်ဖို ၁ ကျပ်သား
၁၀။ ကတ်မ ၁ ကျပ်သား
၁၁။ စမုန်နက် ၁ ကျပ်သား
၁၂။ ကြံစုသီး ၁၁ ကျပ်သား
၁၃။ သိန္ဓော ၂၂ ကျပ်သား
(စုစုပေါင်း ဆေးချိန် ၄၄ ကျပ်သား)

ဆရာခင်ဗျာ အသက် ငါးနှစ် အရွယ် သမီးလေး မျက်ခွံပေါ်မှာ အဖုလေးဖြစ်နေပါတယ်။ ဘယ်လိုလုပ်ရမလဲ ဖြေပေးပါဆရာ။

မျက်စိစွန်ဖုပါ။ ကွမ်းရွက်အညှာ (ကွမ်းရိုး)နဲ့ ထိုးပေးပါ။ (တစ်နည်း) ရှေးလူကြီးတွေကတော့ ငါးပိအိုးက အရိုးဒါမှမဟုတ် ငါးခြောက်အမြီးက အရိုးနဲ့ အသက် ခုနစ်ချက်အောင့်ပြီးထိုး လက်နောက်ပြန် ပစ်ရပါတယ်။ ယုံကြည်မှု ပြုလုပ်ပါ။ (တစ်နည်း) သဘော်ရိုးက အစေးကို သနပ်ခါးနဲ့ စပ်လိမ်းပေးပါ။ မျက်ခွံပေါ်လိမ်းပါ။ မျက်လုံးထဲမဝင်ပါစေနဲ့။

ကျွန်မသားလေးက အသက် ငါးလကျော်ပါပြီ။ ရင်ကျပ်နေလို့ပါ။ နို့တောင် မစို့နိုင်ဘူး။ ချွဲသံကြားနေရတယ်။ နှာခေါင်းလည်း ပိတ်နေတယ်။ ဘယ်လိုလုပ်ရမလဲရှင့်။

ကွမ်းရွက်ကို မီးကင်၊ ဆီသုတ်ပြီး ရင်ဘတ်နဲ့ ကျောမှာ တစ်ရွက်စီကပ်ပါ။ ကွမ်းရွက် အရည်ညှစ်ပြီး အုန်းဆီနဲ့ရော ကလေးငယ်ထိပ်မှာ လိမ်းပါ။ သိပ်ကျပ်ရင် ဆားကိုနီအောင်လှော် သံပရာရည်ညှစ်ချ ရေနွေးအနည်းငယ်ရောစပ်၊ ဇွန်းသေးသေး တစ်ဇွန်း၊ တစ်နေ့ သုံးကြိမ် လေးနာရီခြား တိုက်ပေးပါ။

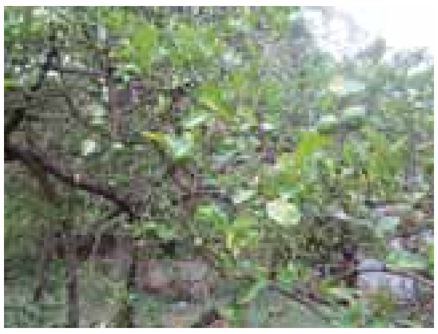

ကတ္တီပါဖိနပ်စီးရွှေထီးဆောင်းခဲ့သူ

တင့်လွင်ဦး(စီးပွားရေးတက္ကသိုလ်)

မြန်မာရုပ်ရှင်သရုပ်ဆောင်လောကတွင် အများနှင့်မတူ တစ်မူထူးခြားပြီး ကိုယ်ပိုင်ဟန်ဖြင့် မှတ်မှတ်သားသားဖြစ်အောင် စွမ်းဆောင်နိုင်သည့် သရုပ်ဆောင်အများအပြား ရှိပါသည်။ သာဓကအားဖြင့် ဝင်းဦး၊ ကောလိပ်ဂျင်နေဝင်း၊ ဦးကျော်လုံး၊ ဦးသိန်းမောင်၊ ဒေါ်မြလေး၊ ကျော်ဟိန်း၊ တွံတေးသိန်းတန်၊ သုမောင်နှင့် စာရေးသူယခုတင်ပြမည့် မြတ်လေးစသည်တို့၏ ဟန်ပန်အမူအရာများသည် အခြားသောသူများနှင့် ဆင်ဆင်တူသည်ပင်မရှိ၊ အသံကြားရုံဖြင့် မည်သူမည်ဝါမှန်း သိကြသည်။ တစ်ဦးတစ်ယောက်၏ ပြောပုံဆိုပုံ၊ ဟန်ပန်အမူအရာကို တုသည်ဆိုရာ၌ အပြောလွယ်သလောက် အလုပ်ခက်သည်။ သို့ဖြစ်၍ တူအောင်တုနိုင်ခြင်းသည်လည်း အနုပညာတစ်ရပ်ဟု ဆိုချင်သည်။ တန်ဖိုးထားလေးစား၍ တူအောင်အတုခံရသည့် ပရိသတ်အကြိုက် အနုပညာရှင်တစ်ဦးအကြောင်း တင်ပြရလျှင်-

"စွယ်စုံရအနုပညာရှင် ထပ်ဆင့်အကယ်ဒမီ မြတ်လေး"

မြတ်လေးသည် ရန်ကုန်တစ်ဖက်ကမ်း ဆိပ်ကြီးခနောင်တိုသား၊ အဖစတီးဘရားသားစာရေးကြီး ဦးဘရှင်၊ အမိ ဒေါ်ခင်မိုးတို့က ၂. ၇. ၁၉၂၈ ရက်နေ့တွင် မွေးဖွားခဲ့သည်။ ၁၉၅၁ ခုနှစ်တွင် ဆယ်တန်းအောင်သည်။ တက္ကသိုလ်ပညာကို သက်ကြီးတက္ကသိုလ်တွင် သင်ယူပြီး အိုင်အေစာမေးပွဲ အောင်သည်။

အနုပညာရှင်ဘဝအစ

အိုင်အေ ဒုတိယနှစ် မြန်မာစာ ဂုဏ်ထူးတန်းတွင် တက်ရောက်ပညာသင်ကြားနေစဉ် မြန်မာနိုင်ငံကူးသန်းရောင်းဝယ်ရေးဘဏ်၌ လက်ထောက်ရုံးဝန်ထောက်အဖြစ် တာဝန်ထမ်းဆောင်ခဲ့သည်။ ထို့နောက် ရုပ်ရှင်လောကသို့ ခြေစုံပစ်ဝင်ရောက်သည်။ ၁၉၆၂ ခုနှစ်တွင် ကမ္ဘာ့လူငယ်ပွဲတော်တက်ရန် တရုတ်ပြည်၊ မန်ချူးရီးယား၊ မွန်ဂိုလီးယား၊ ဆိုက်ဗေးရီးယားမှတစ်ဆင့် ဖင်လန်နိုင်ငံ ဟယ်ဆင်ကီးမြို့သို့ သွားရောက်သည်။ ထိုစဉ်အခွင့်ကြုံ၍ ကမ္ဘာ့ရုပ်ရှင်ပညာများကို ဝါရင့်ရုပ်ရှင်ပညာရှင်များနှင့် တွေ့ဆုံဆွေးနွေးခဲ့သည်။ ဆိုဗီယက်နိုင်ငံသို့ရောက်ရှိစဉ် ကမ္ဘာကျော် "စစ်နှင့်ငြိမ်းချမ်းရေး" ဇာတ်ကားရိုက်ကူးသူ ဒါရိုက်တာကြီး-ဘွန်ဒါချွတ်နှင့်တွေ့ဆုံပြီး ရုပ်ရှင်ပညာအကြောင်းများ ဆွေးနွေးသည်။ မြန်မာပြည် ပြန်လည်ရောက်ရှိသောအခါ စာနယ်ဇင်းများတွင် မြန်မာ့ရုပ်ရှင်နှင့် ကမ္ဘာ့ရုပ်ရှင်များအကြောင်း သိကောင်းစရာများ ရေးသားခဲ့သည်။ တစ်ဖန် Method of Acting စာအုပ်ကို ကိုယ်တိုင်ရေးသားပြီး သင်တန်းဖွင့်လှစ်ပို့ချခဲ့သည်။

ပွဲဦးထွက် "ပင်လုံထိပ်ထားဦး"ဇာတ်ကားကို ဇာတ်ညွှန်းနှင့် ဒါရိုက်တာအဖြစ်ဆောင်ရွက်ခဲ့ပြီး တင်တင်မူနှင့် တွဲဖက်သရုပ်ဆောင်ခဲ့သည်။ ယင်းဇာတ်ကား၏ဦးတည်ချက်မှာ ပဒေသရာဇ်စနစ်ဆန့်ကျင်ရေးဖြစ်ပြီး ထိုဇာတ်ကားကြည့်ပြီး ဝါရင့်ဒါရိုက်တာများက မြတ်လေးကို အရည်အချင်းရှိသော ဒါရိုက်တာကောင်းတစ်ယောက်ဟု ကောက်ချက်ချသည်။

သဏ္ဌာန်လုပ်သရုပ်ပီပြင်

မြတ်လေးသည် စိတ်ကြိုက်အမူအရာကို မှန်ကြည့်လေ့ကျင့်ပြီးသရုပ်ဆောင်သောအခါ ဇာတ်ကောင်စရိုက်ကိုလိုက်၍ ဆိုင်ရာအခန်းများတွင် အမူအရာ(Acting)များ ထည့်သွင်းအသုံးပြုသည်။ အမူအရာကို ပုံသေမထား၊ တတ်တိုင်းလုပ်မပြ၊ ဇာတ်ကောင်နှင့်အံဝင်မည့်အမူအရာများကိုသာ ကြံဆသရုပ်ဆောင်သည်။ သို့ဖြစ်၍ မြတ်လေး၏အမူအရာများသည် တစ်ကားနှင့်တစ်ကားမတူ သဏ္ဌာန်လုပ် သရုပ်ပီပြင်လှုပ်ရှားသက်ဝင်လျက်ရှိပြီး အမြဲတမ်းဆန်းသစ်နေလေ၏။ မြတ်လေးသည် အရပ်အမောင်း ဒေါင်ကောင်းပြီး လမ်းလျှောက်လျှင် ဖနောင့်လေးကြွ၊ မျက်ခုံးတစ်ဖက်ပင့်၊ လက်နှစ်ဖက်ကိုစုံလွှဲ၊ သူ့အမူအရာများကား တစ်ပါးသူတို့နှင့်မတူ အလွန်ထူးခြားပြီး ကြည့်၍အလွန်ကောင်းသည်။

စကားပြောကောင်းသူပီပီ "ပန်းပန်လျက်ပါ"ဇာတ်ကားတွင် မြန်မာဆန်ဆန် တိုက်ပုံလေးဝတ်၊ ဆေးတံလေးခဲ၊ မျက်ခုံးလေးပင့်၊ ကြည်ကြည်ဌေး(မဗေဒါ)ကို အငြိမ့်သမမို့ အဆင့်အတန်းချင်းမတူ ပစ်ပယ်ထွက်ခွာသွားသူ သူငယ်ချင်း(စောထွန်း)ကောလိပ်ဂျင်နေဝင်းကို ဝေဖန်ထောက်ပြသည့်အခန်း၊ ခနဲ့ပြီး ပြောဆိုသည့်အခန်း၊ တစ်ဖန် "ငို၍ရယ်၍မရသောမျက်နှာ" ဇာတ်ကားထဲတွင် "ဒီမှာပပ ရွှေဆိုတာအခြံအရံတစ်ခုပါကွာ၊ စိန်နဲ့ကွပ်တော့စိန်လက်စွပ်၊ မြနဲ့ကွပ်တော့မြလက်စွပ်၊ ကိုယ်ကတော့ ရွှေလိုပဲ မင်းကိုခြံရံပါရစေ" ဆိုသည့်အပြောလေးများကား နှစ်ပေါင်းများစွာကြာမြင့်ခဲ့သော်လည်း ပရိသတ်ရင်ထဲစွဲထင်နေဆဲဖြစ်သည်။ "ချစ်သူက လ ကိုယ်က ည" ဇာတ်ကားတွင် မြတ်လေးသည် ခါးပိုက်နှိုက်၊ "ရေပွက်ပမာ" ဇာတ်ကားတွင် မြတ်လေးသည် လူဆိုးဂိုဏ်းဝင်၊ ဒုစရိုက်သမားတို့၏အကျင့်စရိုက်လက္ခဏာကို ပေါ်လွင်အောင် သရုပ်ဆောင်ပြခဲ့သည်။ "သီတာဘယ်သို့ ချစ်ရမယ်" ဇာတ်ကားတွင် ဟာသသရုပ်ဆောင်၊ စကားပြောရှေ့နောက်မညီ၊ ဖြစ်ရပ်တစ်ခုနှင့်တစ်ခု အဆက်အစပ်မရှိ၊ အလွဲလွဲအချော်ချော် ဖြစ်ပုံများကို ရယ်မောစရာဖြစ်အောင်လည်း သရုပ်ဆောင်တတ်ပြန်သည်။

ကြည်ညိုလေးစားစရာ

"ကတ္တီပါဖိနပ်စီး ရွှေထီးဆောင်း" ဇာတ်ကားတွင် စိတ်ရောကိုယ်ပါအထူးကုဆရာဝန်ကြီးအသွင် သရုပ်ဆောင်သွားပုံမှာလည်း တကယ့်ကို ကြည်ညိုလေးစားစရာ၊ မိမိကုသနေသည့် လူနာတစ်ဦးအပေါ်ထားရှိသည့် စေတနာ၊ မေတ္တာ၊ ထိန်းသိမ်းရမည့် ဂုဏ်သိက္ခာတို့ကို တကယ့်ဆရာဝန်ကြီးတစ်ဦးအလား ပီပြင်အောင် ဖော်ကျူးသွားနိုင်သည်။

"အမုန်း၏နောက်ဝယ်" ဇာတ်ကားတွင် မြတ်လေးသည် ပန်းချီဆရာတစ်ဦး၊ ထိုကားတွင် မြတ်လေး အသွင်သဏ္ဌာန်ပျောက်ပြီး တကယ့်ပန်းချီဆရာတစ်ဦးပုံသဏ္ဌာန်ပေါက်လေသည်။ "ရင်ထဲမှာရွာသောမိုး" ဇာတ်ကားတွင် သူဿန်စောင့်ကြီး တစ်ဦးအသွင်၊ မိဘပစ်သွားသော မွေးကင်းစကလေး (ကျော်ဟိန်း)ကို ကြီးပြင်းသည်အထိ ကျွေးမွေးစောင့်ရှောက်ပညာသင်ပေးခဲ့ရာမှ လူလားမြောက်လာသောအခါ အဖြစ်မှန်သိပြီး မိသားစုက လာခေါ်ကြသည်။ ငယ်ငယ်ကတည်းက သူသည် အဖေ၊ သူသည် အမေအဖြစ် ရင်အုပ်မကွာမွေးခဲ့ရသူမို့ သံယောဇဉ် နှယ်ယှက်ကလေးကို မပေးရက်၊ မပေးပြန်လျှင်လည်း ကလေးဘဝသည် သုဿန်ထဲနေ၊ သုဿန်ထဲသေ ဘဝမျိုးဖြင့် လူညွန့်တုံးသွားမည်။ ပေးလိုက်ပြန်က မိဘအရင်းက ရွှေဘုံပေါ်မှာထား ကလေးဘဝကောင်းစားမည်။ ချီတုံချတုံ အပြန်ပြန်အလှန်လှန် စဉ်းစားပြီး ရင်ကွဲမတတ် မချိမဆံ့ခံစားရပုံများကို မျက်နှာအသွင်အားဖြင့် သရုပ်ပေါ်အောင် ဖော်ဆောင်သွားသည်က မြတ်လေး၏ အစွမ်းထက်လှသည့် အနုပညာ၊ ထိုကားကြည့်သည့် ပရိသတ်များ လက်ကိုင်ပုဝါပါမသွားပါက အခက်တွေ့နိုင်သည်။

"ရင်ထဲမှာရွာသောမိုး" ဇာတ်ကားတွင် သုဿန်စောင့်ကြီး တစ်ဦးအသွင်၊ မိဘပစ်သွားသော မွေးကင်းစကလေး (ကျော်ဟိန်း)ကို ကြီးပြင်းသည်အထိ ကျွေးမွေးစောင့်ရှောက် ပညာသင်ပေးခဲ့ရာမှ လူလားမြောက်လာသောအခါ အဖြစ်မှန်သိပြီး မိသားစုက လာခေါ်ကြသည်။ ငယ်ငယ်ကတည်းက သူသည် အဖေ၊ သူသည် အမေအဖြစ် ရင်အုပ်မကွာမွေးခဲ့ရသူမို့ သံယောဇဉ် နှယ်ယှက်ကလေး . . . .

ရုပ်ရှင်ကားပေါင်း ၁၀၀ ကျော်

မြတ်လေးသည် ရုပ်ရှင်ကားပေါင်း ၁၀၀ ကျော် ရိုက်ကူးခဲ့ပြီး အထူးထင်ပေါ်ကျော်ကြားသည့် ဇာတ်ကားများကို ဖော်ပြရလျှင် ပင်လုံထိပ်ထားဦး၊ မောင့်ကို သေစေညွှန်းရော့သလား၊ ပန်းတိုင်းပွင့်ပါစေ၊ အမုန်း၏ နောက်ဝယ်၊ ချစ်ပါသည်ဆိုသော်လည်း၊ သီချင်းဆို၍ ငိုရသည်၊ ပန်းပန်လျက်ပါ၊ ချွေးနှင့်သွေးနှင့် ရင်းသည့်မြေ၊ ဝမ်းနည်းဝမ်းသာ၊ ရင်မှာပျိုးသောပန်း၊ မောင်ချစ် နှမချစ်၊ စိမ်းနှမစန္ဒာ၊ ချစ်သူပေးသောတေးတစ်ပုဒ်၊ မိရွှေမာ၊ နန်းကြာရိပ်မြိုင်၊ ရန်ကုန်သားနှင့် မန္တလေးသူ၊ ရေပွက်ပမာ၊ ငို၍ရယ်၍မရသော မျက်နှာ၊ မလိခချစ်သူ၊ ချစ်သူကလ ကိုယ်ကည၊ သီတာဘယ်သို့ချစ်ရမယ်၊ မြချူသံ၊ ရင်ထဲမှာရွာသောမိုး၊ သူများရယ်ဖို့ကိုယ်ငိုမယ်၊ ရွှေလက်ဖြင့်ခေါ်လည်းမလာ၊ ပန်းကလေးများ မနွမ်းစေချင်၊ မောင်ခေါ်ရာလိုက်ခဲ့တော့မယ်၊ သူတို့ဖို့လည်းပိုချစ်ပါ၊ လျှို့ဝှက်မေတ္တာ၊ လျော်ကြေးဖူးစာ၊ တက်ခါးနဲ့ဇာနည်၊ မျက်နှာတစ်ခြမ်းအိုးမဲနဲ့ တေးဆိုလို့ချစ်ပါမယ်၊ အချစ်၏ကျေးကျွန်များ၊ ရွှေပန်းကန်ပေါ်ကျတဲ့မျက်ရည်၊ ညီမအတွက်ပုံတစ်သွယ်၊ အရှိုက်၊ ချစ်ခြင်းမေတ္တာ၊ မိုးကျော်သူ၊ ပေါင်း၍နုတ်၍မရသော မေတ္တာ စသည်တို့ဖြစ်သည်။

သူမတူအောင် ထူးချွန်

သရုပ်ဆောင်ရာတွင် သူမတူအောင် ထူးချွန်သည့်အတွက် ၁၉၆၁ ခုနှစ်တွင် "အမုန်း၏ နောက်ဝယ်" ဇာတ်ကားဖြင့် အကောင်းဆုံးအမျိုးသား သရုပ်ဆောင်အကယ်ဒမီ ထူးချွန်ဆု၊ ၁၉၈၄ ခုနှစ်တွင် "ရင်ထဲမှာရွာသောမိုး" ဇာတ်ကားဖြင့် အကောင်းဆုံးအမျိုးသားဇာတ်ပို့အကယ်ဒမီထူးချွန်ဆုကိုရရှိခဲ့သည်။ မြတ်လေးရိုက်ကူးခဲ့သည့် နောက်ဆုံးဇာတ်ကားမှာ "ရင်ထဲကဆောင်းရာသီ" ဖြစ်သည်။

မြတ်လေးသည် ကဗျာသမား၊ စာသမားဖြစ်ပြီး ရုပ်ရှင်ကိုသာမက ဂီတကိုလည်း လေးလေးနက်နက် ခုံမင်နှစ်သက် မြတ်နိုးသူဖြစ်သည်။ သို့ဖြစ်၍ တေးသီချင်းပေါင်းများစွာရေးသားခဲ့ပြီး ကိုယ်တိုင်တွင် သီချင်းများ သီဆိုခဲ့သည်။ ဂီတလောကသို့ တေးရေးအဖြစ်နှင့် အဆိုတော် ကိုမြကြီးသီဆိုထားသည့် မခင်နှင်းဆီ သီချင်းဖြင့် စတင်ဝင်ရောက်ခဲ့ပြီး တေးသီချင်းပုဒ်ရေ ၂၀၀ ခန့်ရေးသားခဲ့သည်။ မြန်မာဂီတလောကမှာ မြန်မာ့အသံခါတ်ပြားရ သီချင်းတစ်ပုဒ်ဖြစ်ဖို့ အတော်ကြိုးပမ်းအားထုတ်ကြရသည်။ မြတ်လေးသည် မြန်မာ့အသံခါတ်ပြားရ တေးပေါင်းများစွာ ဖန်တီးခဲ့သူဖြစ်သည်။ ရုပ်ရှင်ဇာတ်ဝင်တေးများလည်း ရေးသားခဲ့ပြီး ကိုယ်တိုင်လည်း တေးသီချင်းများကို သီဆိုသည်။ စန္ဒရားချစ်ဆွေနှင့် အတွဲများသည့်အတွက် နှစ်ယောက်တွဲပေါင်းစပ်ရေးသားသည့် သီချင်းများလည်းရှိသည်။

လပေါင်းများစွာ ဂုဏ်ပြုရေးသား

မြတ်လေးသည် ရုပ်ရှင်၊ ဂီတ အရာမှသာတည်းမဟုတ် စာပေအရာမှာလည်း ကျွမ်းကျင်သူ စာရေးဆရာတစ်ယောက်ဖြစ်သည်။ ၁၉၆၂ ခုနှစ်က ရေးသားထုတ်ဝေခဲ့သော "ဆံမြိတ်လည်းကြွေ ပန်းလည်းကြွေ" ဝတ္ထုသည် ယနေ့တိုင် ထင်ရှားသောဝတ္ထုအဖြစ် နေရာယူနေဆဲ။ မြတ်လေးသည် စာပေရေးသားရာတွင် အကြောင်းအရာသစ်၊ အတွေးအခေါ်သစ်၊ အယူအဆသစ်များကို ခေတ်နှင့် အံဝင်ခွင်ကျဖြစ်အောင်ရေးနိုင်စွမ်းရှိသူ၊ ဂီတကိုလည်း မြတ်နိုးသူဖြစ်သည့်အတွက် စာပေရေးသားခြင်းဖြင့် အလင်္ကာကျော်စွာ ဆရာရွှေပြည်အေး၊ စာရေးဆရာ ဂီတအောင်လင်း၊ တယောထိုးအလွန် ကောင်းသူ စာရေးဆရာ ဗန်းမော်တင်အောင်နှင့် စာရေးဆရာ တက္ကသိုလ် ဘုန်းနိုင်တို့အကြောင်းများကိုလည်း စာနယ်ဇင်းများတွင် အခန်းဆက်ဖြင့် လပေါင်းများစွာ ဂုဏ်ပြုရေးသားခဲ့သည်။

ဂန္ထဝင်မှတ်တိုင်များ စိုက်ထူ

ရုပ်ရှင်သရုပ်ဆောင်နှင့် ဒါရိုက်တာ၊ စာရေးဆရာ၊ ဂီတစာဆို၊ အဆိုတော်ထပ်ဆင့်အကယ်ဒမီမြတ်လေးသည် အနုပညာသက်တမ်း (၄၅)နှစ်ကာလအတွင်း စာပေ၊ ဂီတ၊ ရုပ်ရှင်နယ်ပယ်အသီးသီးတွင် မှတ်မှတ်သားသားဖြစ်စေသည့် ဂန္ထဝင်မှတ်တိုင်များ အခိုင်အမာ စိုက်ထူခဲ့ပြီးသည့်နောက် အသက် (၇၂)နှစ်အရွယ်သို့အရောက် အသည်းရောဂါဖြင့် (၂၁. ၂. ၂၀၀၀) ရက်နေ့တွင် ရန်ကုန်မြို့ ဗဟိုစည်ဆေးရုံ၌ ကွယ်လွန်သွားခဲ့သည်။ ကွယ်လွန်ချိန်တွင် ဇနီး ဒေါ်မြင့်မြင့် (ဘီအေ၊ ဘီအီးဒီ) နှင့် သားသမီး သုံးဦး ကျန်ရစ်ခဲ့သည်။

မြတ်လေးသည် လူပင်သေသော်လည်း နာမည်မသေ၊ တစ်သက်တစ်ယောက် ဟုဆိုလောက်သောသူ၊ သူလိုလူအတုမရှိ။ သူ၏အစွမ်းအစသည် အံ့မခန်း။ အနုပညာလောကအလယ်အောင်မြင်မှုအပေါင်း သရဖူဆောင်းခဲ့သည့် မြတ်လေးသို့ "ကတ္တီပါဖိနပ်စီး ရွှေထီးဆောင်းခဲ့သူ" ဆောင်းပါးဖြင့် ဂုဏ်ပြုရေးသားမှု ဤတွင် နိဂုံးကမ္ပတ်အဆုံးသတ်ပါပြီ။ ဦးမြတ်လေး ကောင်းရာသုဂတိလားပါစေ။

မှီငြမ်း ။ ။ နှစ်ဆယ်ရာစုစာရေးဆရာများနှင့် စာစုစာရင်း (တတိယတွဲ)

ဦးရဲမင်းပိုင်(သင်္ချာ)
ဘာသာရပ်ရမှတ်ကောင်းလိုချင်သူများအတွက်
ဒိုင်(၁)			Repeater	ကျပ် -	
ဒိုင်(၂)			ကျောင်းရှိုင်းလွှတ်	ကျပ် -	

ခဝုံမြို့သစ်
အရှေ့
ကောင်း
09-6809893
09-5120620

စီးပွားရေးတက္ကသိုလ်
အဝေးသင်
Repeater(25%)Discounts
09-5118647,73009869,73013432,73028433

ရာနှုန်းပြည့် တည်ဆောက်ပြီးစီးသည့်အပြင် လူနေထိုင်ခွင့် (BCC) ကျပြီးဖြစ်၍ အဆင်သင့်တက်ရောက်နေထိုင်နိုင်ပါပြီ

ပေးချေရသည့်
ငွေတန်ဖိုးထက်မက
ပိုမိုထိုက်တန်စွာ ရရှိနိုင်မည့်
အထူးအခွင့်အရေး

တစ်ပေပတ်လည်လျှင် ၉၀၀၀၀/- နှုန်း မှစတင်၍.. ရောင်းချပေးနေပါပြီ

စွယ်တော်စီးတီး အိမ်ရာ

မင်္ဂလာဒုံမြို့နယ်

■ ရန်ကုန်မြို့တော်၏ မြောက်ဖက် အဓိကဝင်ပေါက်၊ အမှတ် (၃) လမ်းမကြီးအနီး ၊အောင်မင်္ဂလာ အဝေးပြေးကားဂိတ်၊သီရိရတနာ လက်လီ လက္ကားဈေး၊ရန်ကုန်အပြည်ပြည်ဆိုင်ရာလေဆိပ်တို့နှင့် အနီးဆုံးနေရာဖြစ်ပြီး မင်္ဂလာဒုံစက်မှုဇုန် ၊ Royal Mingalardon Golf Resort တို့ တည်ရှိသော မင်္ဂလာဒုံဥယျာဉ်မြို့တော်၏ အလယ် မြေဧက (၃၀) ပေါ်တွင် တည်ဆောက်ထားပြီး တိုက်ခန်းပိုင်ရှင်များ အနေဖြင့် အချိန်ကျ မြေပိုင်ဆိုင်မှု ရရှိမည့် စီးပွားရေးအရ အချက်အခြာကျသည့်နေရာရှိ အဆင့်မြင့်စုပေါင်းအိမ်ရာ ဖြစ်ပါသည်။

■ Thai နိုင်ငံ G4 Architects မှ ရေးဆွဲသော ဗိသုကာဒီဇိုင်း၊ Pile-Foundation ၊ ခေတ်မီ Post-Tensioned စနစ်ဖြင့် 10" Concrete Slab၊ ငလျင်ဒဏ်ခံနိုင်သည့် Shear wall များ ထည့်သွင်း ဆောက်လုပ်ထားသည့် (၈) ထပ် အဆင့်မြင့် ကွန်ဒိုမီနီယံဖြစ်ပြီး အဆောက်အဦတိုင်းတွင် 2500 sq-ft ခန့် ကျယ်ဝန်းသော Lobby ပါရှိသည့်အပြင် Schindler အမျိုးအစား ဓာတ်လှေကား (၄) စီး ၊Security System,CCTV, Fire Protection & Fire Alarm System,Back up Generator System များ ပါဝင်ပြီး အိမ်ရာဝင်း တစ်ခုလုံး အတွင်း Underground Cable များကိုသာ အသုံးပြုထားပါသည်။

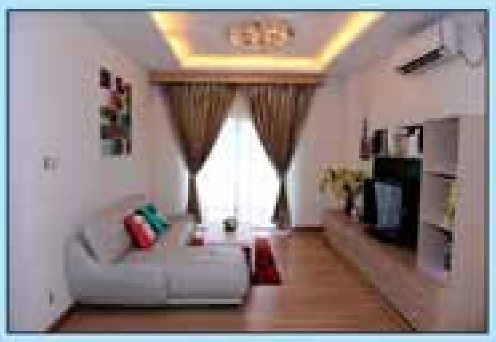

■ ရေကူးကန် ၊ စားသောက်ဆိုင် ၊
Fitness Center,SPA,
Convenience Store,
လူဦးရေ (၃၀၀) ခန့် စုဝေးနိုင်သည့်
မြက်ခင်းပြင်ကျယ်နှင့် ခန်းမများ ပါဝင်သော
Clubhouse တစ်ခု ထည့်သွင်း
တည်ဆောက် ထားပါသည်။

■ (၃) ကေခန့် အကျယ်အဝန်းရှိ သဘာဝရေကန်ပတ်လည်တွင် လမ်းလျှောက်လေ့ကျင့်ခန်းနှင့် စက်ဘီးစီးခြင်းများ ပြုလုပ်နိုင်သည့် လမ်းများနှင့် အဆောက်အဦး ပတ်လည်တွင် သာယာလှပသော ပန်းခြံဥယျာဉ်၊ ကလေးကစားကွင်းများ အပါအဝင် ယာဉ်ရပ်နားရန် Car Parking နေရာများ အလုံအလောက် ပါဝင်ပါသည်။

အထူးအစီအစဉ်အနေဖြင့် AYA BANK နှင့် ချိတ်ဆက်၍ (၅) နှစ် မှ (၁၀) နှစ်အထိ အရစ်ကျ ငွေပေးချေမှုစနစ်ဖြင့် ဝယ်ယူနိုင်ရန် အတွက်လည်း စီစဉ်ဆောင်ရွက်ထားပါသည်။

DEVELOPER-

GRAND STYLE CO.,LTD.
အမှတ် (၂၄၅)၊ ဗားကရာလမ်း (ဂမုန်းပွင့် မြေနီကုန်း) ၊စမ်းချောင်းမြို့နယ်၊ ရန်ကုန်မြို့။

TEL : 09 797-221133, 09 799-332211
09 799-221133

ပြည်နယ် နှင့် တိုင်းဒေသကြီးများရှိ ခရိုင်အသီးသီးတွင် စစ်ဆေးခဲ့သော
စတုတ္ထတန်း ၂၀၁၅ ၂၀၁၆ ၂၀၁၇
မေးခွန်းဟောင်း နှင့် စံပြအဖြေများ (ဘာသာစုံ)
သင်ရိုးအတိုင်း အမှတ်ပေးစည်းမျဉ်းနှင့်အညီ အခန်းလိုက် မေးခွန်းပုံစံအတိုင်း စုစည်းပြုစုထားသည်။
အမြို့မြို့အနယ်နယ်မှ စာအုပ်ဆိုင်များတွင် ဝယ်ယူရရှိနိုင်ပါသည်။
ပညာစိတန် စာအုပ်တိုက် ပညာချွန်
အမှတ်(၂၂၈) အနော်ရထာလမ်း နှင့် ၃၉လမ်း(အထက်) ထောင့်ချိုး၊ ကျောက်တံတားမြို့နယ်၊ ရန်ကုန်မြို့။ ဖုန်း - ၀၁- ၂၅၇ ၁၄၃၊ ၀၁- ၉၁၃၉၀၅၀၂၊ ၀၉- ၅၁၁၆၄၄၆၊ ၀၉- ၄၅၅၁၆၀၁၅၀

ပညာရေးမှာ စာမှတ်စပ်ပါး အခြားမရှိ ဆိုတဲ့ ကျောင်းသား နဲ့ မိဘအုပ်ထိန်းသူတို့ အတွက် . . .
အရည်အချင်းပြည့် ၀ရင့် ၊ သမ္မာရင့်
ဦးခင်မောင်သန်း စာသင်ဝိုင်း
B.Sc.(Hons); M.Sc.(Maths) Ft
(ဂုဏ်ထူးရသချ်ာ) ကိုယ်တိုင် သင်ကြား စီစဉ်သည်...
၈ ၊ ၉ ၊ ၁၀ တန်း စာသင်ဝိုင်းများ
မြန်မာစာ - ဆရာဦး
အင်္ဂလိပ်စာ - ဦးနိုင်ထွဋ်၊ ဦးလှိုင်မောင်ကျော်
သင်္ချာ - ဦးခင်မောင်သန်း
ဓာတု - ဦးခင်မောင်ဝင်း
ရူပ - ဦးဝဏ္ဏ(ရူပ)
ဇီဝ - ဦးအောင်မျိုးခိုင်
တန်းခွဲသစ် လက်ခံပြီ။
Grammar, Letter, Essay
M.Sc Guide
Guide
ထူးချွန်ကျောင်းသား/သူများကို စုစည်းဖော်ပြခြင်းဖြင့် ဦးခင်မောင်သန်း စာသင်ဝိုင်း မှ မည်သို့ လုပ်ဆောင်ပေးသည်ကို သိရှိနိုင်ပါသည်။

ပညာကောင်းကင်
ဗိုလ်လောင်းဝင်ခွင့် နှင့် O.T.T သင်တန်း
D.S.M.A , D.S.T.A , D.S.A
ဆက်သွယ်ရန် - 09-5038523, 09-795606635, 09-451083344, 09-250503453
(နယ်မှ ကျောင်းသားများအတွက် ဘော်ဒါဆောင်ရှိသည်။)

ရောင်ခြည်ထိန်
10', 14', 15'
Ph:09-450454771
09-450454772
09-450454773

H2O Decoration Group
09-5106917, 09-421090085

သင်ခန်းစာတစ်ခု သင်ယူပြီးတိုင်း လေ့ကျင့်လေ့လာရန်
3 year old questions
Learners' CHOICE
2015 to 2017
အဋ္ဌမတန်း
မေးခွန်းဟောင်းနှင့် စံပြအဖြေများ
အမှတ်ပေးစည်းမျဉ်းနှင့် အညီနေစီ တကျစီစဉ်ပေးထားသည်။
ထွက်ပြီ
အမြို့မြို့ အနယ်နယ်ရှိ ဆိုင်တိုင်းတွင် ဝယ်ယူရရှိနိုင်ပါပြီ။

icon
fashion complex
MID YEAR
HALF PRICE
SALE
UP TO 50% OFF
Hot Line 09 770 6000 70
June 20 - July 10
facebook.com/iconfashioncomplex

ငပြကွက်အငှားရှင်း
(100 x 200)
(500KVA) 30000
(40'x60') 5000
ဆက်သွယ်ရန်ဖုန်း - 09-5131294, 09-2000866

ဦးနှင်းဦး(ထားဝယ်)
ထိပ်တန်း
အခြေခံ စက်ပြင်ယာဉ်မောင်းသင်တန်း
Manual/Auto

ဇီဝမျိုးစုံ မျိုးကွဲတွေ ကြွယ်စေဖို့ သဘာဝတောတွေ ထိန်းသိမ်းစို့

မြန်မာ့ရှေ့ဆောင်ဘဏ်®
ငွေစုသူများကို
ပိုမိုအကျိုးဖြစ်ထွန်းစေမည့်
MAB Savings
ငွေစုဘဏ်စာရင်း
INTEREST
DAILY
နေ့စဉ်အတိုးတွက်
INTEREST
%
အတိုးနှုန်း ၈.၅%
INTEREST
QTLY
၃လတစ်ကြိမ်အတိုးထည့်
အတိုးတွက်နမူနာပုံစံ (Sample Interest Formula)
Date | Code | Withdrawal | Deposit | Balance
01.05.2017 | CHD | | 500,000.00 | 500,000.00
05.05.2017 | CHD | | 500,000.00 | 1,000,000.00
15.05.2017 | CHW | 700,000.00 | | 300,000.00
29.05.2017 | CHD | | 1,000,000.00 | 1,300,000.00
ယခင်အတိုးတွက်ပုံစံ
ယခုအတိုးတွက်ပုံစံ
Hotline: (951) 8610612
Scan QR Code with your Smart Phone to Find MAB Branches

Vol.2 No-24

4TV ၏ တစ်ပတ်စာ ကြည့်စရာ အစီအစဉ်ကောင်းများ
(၂၄ - ၆ - ၂၀၁၇ မှ ၃၀ - ၆ - ၂၀၁၇ အထိ)
အပတ်စဉ် စနေနေ့တိုင်း TV Guide မှ စီစဉ်ထုတ်ဝေသည်။

4TV HD Receiver ကို ဝယ်ယူတပ်ဆင်လိုပါက
01- 230 6166 ကို ဖုန်းဆက် ဆက်သွယ်မေးမြန်းနိုင်ပါသည်။
01-230 6166

Lethwei Nation Fight

ဗွဲ့ဆိုင်း(၁)ဆိုင်းထိပါဝင်ပြီး ပရိသတ်တွေရဲ့ အာရုံကို အပြည့်အဝ ဖမ်းစားမည့် Lethwei Nation Fight ပြိုင်ပွဲကြီးဟာ မြန်မာ၊ ထိုင်း၊ ဥဇဘက်ကစ္စတန်နဲ့ ကမ္ဘောဒီးယားနိုင်ငံတို့မှ ကျားသမားတွေ ပါဝင်ယှဉ်ပြိုင်မှာဖြစ်ပြီး ပရိသတ်တွေကို မကျေညီတဲ့ ရသတွေပေးစွမ်းသွားနိုင်မှာဖြစ်ပါတယ်။ ယခုပြိုင်ပွဲဟာ မြန်မာ့ရိုးရာ လက်ဝှေ့အားကစားသမားများနဲ့ နိုင်ငံခြားလက်ဝှေ့ အားကစားသမားတွေ မြန်မာ့ရိုးရာလက်ဝှေ့ စည်းမျဉ်းအောက်မှာ အားပြိုင်ကြမယ့် ဖြစ်လို့ စိတ်ဝင်စားစရာကောင်းတဲ့ ပွဲတစ်ပွဲ ဖြစ်ပါတယ်။

ထူးခြားမှုတွေကတော့ ဒီနေ့ကြီး မြန်မာပရိသတ် သတိထားမိအောင် အသိများတဲ့ ထိုင်းကိုက်ချန်ပီယံ ဝီရဆက် စောလော်ပိုင်နဲ့တိုက် သတ်မှာဖြစ်သလို ၊ ရွှေခါးပတ်(၅)ခု ရထားတဲ့ ဥဇဘက်ကစ္စတန် မှ ကိုလာဘောက ရွှေခါးပတ်ချန်ပီယံ မိုက်ခွန်ဆေးလေးနဲ့တိုက်သတ်မှာ ဖြစ်ပါတယ်။ ထို့အပြင် မြန်မာပြည်မှာ နေ့စဉ်လက်ဝှေ့အားကစားသမား ကချင်လေးဟာ ထိုင်းလက်ဝှေ့ကျော် ဘိုနန်နဲ့ မကြုံစဖူးထိုးသတ်မယ့် ပွဲစဉ်လည်းပရိသတ်တွေကြည့်ဖို့ မဖြစ်မနေဖြစ်ပါတယ်။ ပြိုင်ပွဲကြီးဟာ ဇွန်လ ၂၅ ရက်နေ့ နေ့လည်၁ နာရီအချိန်မှာစတင်ကာ သိမ်ဖြူ လက်ဝှေ့အားကစားရုံမှာ ကျင်းပမှာဖြစ်ပြီး လက်မှတ်ဈေးနှုန်းတွေကတော့ အနည်းဆုံး ကျပ် ၅၀၀၀ သတ်မှတ်ထားတယ်လို့ သိရပါတယ်။

4TV ကနေလည်း ယခုပြိုင်ပွဲကြီးကို တိုက်ရိုက် ထုတ်လွှင့်ပြသမှာဖြစ်ပြီး နေ့လည် ၁ နာရီမှ စတင်ကာ for SPORTS နဲ့ Pyone play facebook page တို့ကနေ တိုက်ရိုက် ထုတ်လွှင့်ပြသမှာ ဖြစ်သလို MRTV-4 ရုပ်သံလိုင်းကလည်း နေ့လည် ၂ နာရီကနေ ညနေ ၅ နာရီထိ တိုက်ရိုက် ထုတ်လွှင့်ပြသပေးမှာ ဖြစ်ပါတယ်။

5 ရုပ်ရှင် — ရှုလိုင်စတား (ဇွေး)

5 ကာတွန်း — Pound Puppies
30.6.17 (Thu) 5:00 PM

ဓားသိဓေသာ ငှက်ငယ် (ကိုရီးယား)
8:00 PM, 27.6.17 (Monday to Thursday)

4tv Facebook page www.facebook.com/4tvmyanmar ကို လိုက်ထားခြင်းဖြင့် 4tv အစီအစဉ်ကောင်းများကို စဉ်ဆက်မပြတ် သိရှိနိုင်ပါသည်။

ကြော်ငြာ

လက်ထပ်ပြီးစီးခြင်း

ရန်ကုန်မြို့၊ ကြည့်မြင်တိုင်မြို့နယ်၊ အိုးဘိုရပ်ကွက်၊ အိုးဘိုလမ်း၊ အမှတ်(၄၃)၊ ဒုတိယထပ်နေ
ဦးလှဖေ-ဒေါ်တင်ရီတို့၏သား

ဦးတင်ထွန်းနိုင်
(ညွှန်ကြားရေးမှူး-ငြိမ်း)
ပြည်တွင်းအခွန်ဦးစီးဌာန

နှင့်

ရန်ကုန်မြို့၊ မြောက်ဥက္ကလာပမြို့နယ်၊ ရွှေပေါက်ကံ၊ (၁၄/၅)ရပ်ကွက်၊ မင်းခေါင်လမ်း၊ အမှတ်(၃၁၈)နေ ဦးဝင်းတင်-ဒေါ်သန်းသန်းတို့၏သမီး

ဒေါ်နီနီဝင်း

တို့သည် နှစ်ဖက်သောမိဘဆွေမျိုးများ၏ သဘောတူခွင့်ပြုချက်အရ ၂၀-၆-၂၀၁၇ရက်တွင် ရန်ကုန်အရှေ့ပိုင်းခရိုင်တရားရုံး၊ ဒုတိယခရိုင်တရားသူကြီး ဦးဝင်းနိုင်၏ရှေ့မှောက်၌ လက်ထပ်ပြီးစီးပါကြောင်း ကြေညာအပ်ပါသည်။

ဦးတင်ထွန်းနိုင်-ဒေါ်နီနီဝင်း

စည်သူ(၈၆) နှစ်ပတ်လည်နေ့ အခမ်းအနားဖိတ်ကြားခြင်း

ဗိုလ်လောင်းသင်တန်း အမှတ်စဉ်(၈၆) စည်သူတပ်ခွဲ၏ (၂၄)နှစ်မြောက် နှစ်ပတ်လည်နေ့အထိမ်းအမှတ်အဖြစ် အောက်ပါအစီအစဉ်အတိုင်း ပြုလုပ်ကျင်းပပါမည်။

(၁) ကျဆုံး၊ သေဆုံးအရာရှိများအား ရည်စူး၍ ဆွမ်းဆက်ကပ် အမျှဝေလှူဒါန်းခြင်း

(၂) အရာရှိများ၏သား/သမီးများအား တက္ကသိုလ်ဝင်စာမေးပွဲ အောင်မြင်မှုအတွက် ဂုဏ်ပြုချီးမြှင့်ငွေများ ပေးအပ်ခြင်း

နေရာ - ပရိယတ္တိကျောင်း(ဗိုလ်တထောင်ဘုရားရှေ့)
နေ့ရက် - ၂-၇-၂၀၁၇ ရက် (တနင်္ဂနွေနေ့)
အချိန် - နံနက် ၉နာရီမှ မွန်းတည့် ၁၂နာရီထိ

အထက်မင်းလှမြို့နယ်အသင်း (ရန်ကုန်)

[illegible]

နေ့ရက် - ၂-၇-၂၀၁၇ တနင်္ဂနွေနေ့
အချိန် - နံနက် (၈) နာရီ
နေရာ - [illegible]

[illegible]

(ဆက်သွယ်ရေးတာဝန်ခံ အထက်မင်းလှမြို့)

စာရင်းရှင်းလင်းပိတ်သိမ်းတော့မည်ဖြစ်ကြောင်း စပ်ကန့်ထရိုက်များနှင့် အများသိစေရန်ကြေညာခြင်း

I Engineering Myanmar Ltd [illegible] email-mbhuwad@ieng-group.com [illegible]

I Engineering Myanmar Ltd

	စပ်ကန့်ထရိုက်အမည်	တာဝါတိုင်အမှတ်		စပ်ကန့်ထရိုက်အမည်	တာဝါတိုင်အမှတ်
1.	Asian Genius	MO0166	13.	Myanmar Asia	SH0282
2.	Asian Genius	YN0460	14.	Daw Thidar	YN1014
3.	CRDCC	YN0189	15.	Daw Thidar	YN1030
4.	Asian Genius	YN0273	16.	KHC	NP0071
5.	Asian Genius	YN1128	17.	Singal System	AY1050
6.	Myanmar Asia City	MD0094	18.	Hein Htet	AY1052
7.	Douglas	BA0944	19.	Myanmar Convey	AY1241
8.	Asian Genius	MO0150	20.	Asian Genius	AY0951
9.	Apaz	YN0340	21.	Hein Htet	AY0979
10.	Asian Genius	YN0406	22.	Step to Civilization	AY0967
11.	New Communication	YN0126	23.	Step to Civilization	AY0968
12.	Asian Genius	YN0219			

စာရင်းရှင်းလင်းပိတ်သိမ်းတော့မည်ဖြစ်ကြောင်း စပ်ကန့်ထရိုက်များနှင့် အများသိစေရန်ကြေညာခြင်း

I Engineering Myanmar Ltd [illegible] email-mbhuwad @ieng-group.com [illegible]

I Engineering Myanmar Ltd

	စပ်ကန့်ထရိုက်အမည်	တာဝါတိုင်အမှတ်		စပ်ကန့်ထရိုက်အမည်	တာဝါတိုင်အမှတ်
1.	87 Sein Shwe	AY0909	21.	ACK	YN0469
2.	Great Horizon	AY0976	22.	ACK	YN0474
3.	Great Horizon	AY1025	23.	ACK	YN0487
4.	SKT	BA0112	24.	Yamon Lwin Oo	YN0900
5.	SKT	BA0126	25.	ACK	YN0961
6.	Maximum Elevation	BA0135	26.	Yamon Lwin Oo	YN1033
7.	Maximum Elevation	BA0144	27.	Maximum Elevation	BA0153
8.	Best Creation	BA0551	28.	Ayar Tagon	YN0145
9.	SMK	BA0866	29.	Yamon Lwin Oo	YN1085
10.	SMK	BA1148	30.	Yamon Lwin Oo	YN1122
11.	Mya Htay Kywe Linn	KA0154	31.	Pyone	YN1043
12.	Ngwe Tun Toe Kywe	MO0157	32.	Maximum Elevation	YN0381
13.	Ayar Tagon	YN0033	33.	S345	BA0601
14.	Pyone	YN0128	34.	Mya Htay Kywe Linn	KA0194
15.	Pyone	YN0150	35.	Mya Htay Kywe Linn	KA0183
16.	Resonance	YN0281	36.	Resonance	YN0484
17.	Resonance	YN0303	37.	Phasi Thanlin	BA0906
18.	ACK	YN0432	38.	Phasi Thanlin	BA0895
19.	Resonance	YN0433	39.	Ngwe Tun Toe Kywe	KA0136
20.	Ayar Tagon	YN0438	40.	Myanmar Ingin Thazin	AY1209

ကန့်ကွက်နိုင်ပါသည်

[illegible]

ညွှန်ကြားချက်အရ

(LL.B., LL.M.) [illegible]

[illegible]

ဖခင်အမည်မှန်

ပညာနန်းတော် ကိုယ်ပိုင်အထက်တန်းကျောင်း၊ ဒသမတန်း (စံပါယ်ဆောင်)တွင် ပညာသင်ကြားလျက်ရှိသော မစုရတနာ၏ ဖခင်အမည်မှန်မှာ ဦးနိုင်နိုင်ထွန်း၊၇/ပတတ(နိုင်)၀၇၄၅၃၄၊ ဖြစ်ပါကြောင်း။ **ဦးနိုင်နိုင်ထွန်း**

ကန့်ကွက်နိုင်ကြောင်းကြော်ငြာ

လမ်းမတော်မြို့နယ်၊ မြေတိုင်းရပ်ကွက် အမှတ်-၂၂ဇက်၊ မြေကွက်အမှတ်VClass ၁၆၆၊ မြေကွက်တည်နေရာအမှတ်(၆၇)၊ ရွှေတောင်တန်းလမ်း၊ (၆)ရပ်ကွက်၊ လမ်းမတော်မြို့နယ်၊ ဒေါ်ရီရီတင်(ခ)ဒေါ်ရီ အမည်ပေါက် နှစ်(၆၀)ဂရန်မြေအား အမည်ပေါက် ဒေါ်ရီရီတင်(ခ)ဒေါ်ရီ(ကွယ်လွန်)နှင့် အမည်ပေါက်၏ ခင်ပွန်းဖြစ်သူဦးစိန်မောင်(ကွယ်လွန်)၍ သားသမီးဖြစ်ကြသော ၁။ဦးမင်းစိန်၊၁၂/လမတ(နိုင်)၀၀၄၆၁၈၊နှင့် ၂။ဒေါ်သဉ္ဇာဝင်းစိန်၊၁၂/လမတ(နိုင်)၀၀၅၀၉၆၊တို့မှ သားသမီးတော်စပ်ကြောင်း ကျမ်းကျိန်လွှာ၊ ထောက်ခံကျမ်းကျိန်လွှာ၊ သေစာရင်းနှင့် သချိုင်းလက်မှတ်၊ ခန္ဓာကိုယ်လှူဒါန်းသည့် ဂုဏ်ပြုမှတ်တမ်းလွှာ၊ ၎င်းတို့၏နိုင်ငံသားစိစစ်ရေးကတ်ပြားများ၊ မြေခွန်ပြေစာနှင့် မြေငှားဂရန်မူရင်းတို့ တင်ပြ၍ အမွေဆက်ခံပိုင်ဆိုင်ကြောင်းစာချုပ်ချုပ်ဆိုရန် မြေပုံကူးလျှောက်ထားလာရာ တရားဝင်ခိုင်လုံသောအထောက်အထားများဖြင့် ဤကြော်ငြာပါသည့်နေ့မှစ၍ (၇)ရက်အတွင်း ကန့်ကွက်နိုင်ပါကြောင်းနှင့် ကန့်ကွက်မှုမရှိပါက လုပ်ထုံးလုပ်နည်းအတိုင်း ဆက်လက်ဆောင်ရွက်ပေးမည်ဖြစ်ပါကြောင်း အသိပေးကြေညာအပ်ပါသည်။

ဌာနမှူး၊ မြို့ပြစီမံကိန်းနှင့်မြေစီမံခန့်ခွဲမှုဌာန
ရန်ကုန်မြို့တော်စည်ပင်သာယာရေးကော်မတီ

စာရင်းရှင်းလင်းပိတ်သိမ်းတော့မည်ဖြစ်ကြောင်း စပ်ကန့်ထရိုက်များနှင့် အများသိစေရန်ကြေညာခြင်း

I Engineering Myanmar Ltd [illegible] email-mbhuwad @ieng-gruop.com [illegible]

I Engineering Myanmar Ltd

	စပ်ကန့်ထရိုက်အမည်	တာဝါတိုင်အမှတ်		စပ်ကန့်ထရိုက်အမည်	တာဝါတိုင်အမှတ်
1.	Step to Civilization	AY0907	10.	Ywat Oo	MO0138
2.	Ell Mon Brother	AY0927	11.	Star Emerald	NP0083
3.	Hein Htet	AY0980	12.	Sin Pyan	YN0310
4.	Ell Mon Brother	AY1003	13.	Golden Win	YN1034
5.	Ell Mon Brother	AY1074	14.	Star Emerald	YN1036
6.	Step to Civilization	AY1078	15.	Star Emerald	YN1039
7.	Star Emerald	BA0017	16.	Golden Win	YN1047
8.	Mutual Benefits	BA0801	17.	Star Emerald	YN1105
9.	Signal System	BA1036	18.	Star Emerald	YN1110

သစ်ပင်စိုက်ပါ ဒို့ကမ္ဘာ သာယာလှပ စိမ်းမြမြ

မင်္ဂလာဆည်စံပွဲကျေးဇူးတင်လွှာ

ရန်ကုန်မြို့ FMI City၊ ရွှေသရဖီ(၅)လမ်း အမှတ်(၁၅၄/H)နေ
ဦးသာကျော်စံ(Deputy Project Manager, ADB EWEC Einda Kawkareik Road Projec)+ဒေါ်ခင်ခင်ထွေး
တို့၏ သားထွေး
မောင်ဖြိုးပြည့်ချမ်းသာ
[M.BA (Aldersgate College), M.PA (Aldersgate College),
[B.A (Eco), (University of Dagon)]
NOC & ITSD Manager, Senior Manager(ICT Dept., KBZ Bank)
နှင့်
ရန်ကုန်မြို့ စမ်းချောင်းမြို့နယ်၊ တာကရာလမ်း အမှတ်(၂၀၅)နေ
(ဦးကျော်မိုး(ခ)ဝိတာ)+ဒေါ်စန်းစန်းဝင်း
တို့၏ တစ်ဦးတည်းသောသမီး
မဝတ်ရည်ကျော်မိုး
B.BA(Aichi Toho University, Nagoya)
Diploma in Make-up Artistry(Kamata Make-up School, Nagoya)
(Section Chief , General Affaris Dept., Findix Myanmar Co.,Ltd)

တို့၏ ၁၇-၆-၂၀၁၇ ရက်(စနေနေ့)နံနက် ၉ နာရီမှ ၁၁ နာရီအထိ Melia Hotel တွင် ကျင်းပခဲ့သော မင်္ဂလာဆည်စံပွဲတွင် မဏ္ဍပ်လယ်သည့်ကြားမှ အချိန်ပေး၍ တက်ရောက်ချီးမြှင့်ပေးသော ဗိုလ်ချုပ်မှူးကြီး မင်းအောင်လှိုင်၏ ဇနီးဖြစ်သူ ဒေါ်ကြူကြူလှ နှင့် မောင်လင်းမြတ်ထွန်း-မခင်သီရိသက်မွန် သမီးလေး စကားရိလင်းသက်လှိုင်(Flower Girl)၊ မောင်အောင်ပြည့်စုံ-မချိုရတနာထိုက် သမီးလေး ခင်ဖြိုးချမ်းပြည့်စုံလှိုင်(Flower Girl)တို့နှင့် မင်္ဂလာပန်းကုံး ချီးမြှင့်ပေးပါသော ဦးသောင်းထွန်း(ဘယ်ဂျီယံ၊ နယ်သာလန် နှင့် E.U ဆိုင်ရာ မြန်မာသံအမတ်ကြီး(ငြိမ်း) အချိုသားလုံခြုံရေးဆိုင်ရာ အကြံပေးပုဂ္ဂိုလ်)နှင့် ဇနီး ဒေါ်စန္ဒာလွင်၊ Prof.Dr ဦးနေဝင်းလတ်(Dean of Faculty၊ CSIS)၊ မင်္ဂလာလက်စွပ်ဆင်မြန်းပေးပါသော ဦးကျော်မင်းအောင်(M.D နန်းချယ်ရီဦး Co.,Ltd.၊ မိုးကျော်စေး International Co.,Ltd.)နှင့် ဇနီး ဒေါ်တင်မေ (Chairman နန်းချယ်ရီဦး Co.,Ltd.၊ မိုးကျော်စေး International Co.,Ltd.)သား မောင်ပြည့်ဖြိုးထွန်း-Ms Mugi တို့၏ သမီး သိဒ္ဓိယမင်းရွှေဝင်(Flower Girl)၊ Flower Girls များကို မေတ္တာဖြင့် အလှဆင်ပေးပါသော Desinger Latt Latt နှင့် ကိုခင်မောင်သန်း သမီး ယုယနဒီ(Flower Girl)၊ မင်္ဂလာ ပွဲနှင်းဆီကျော်၊ သတို့သား သတို့သမီးအား မောင်အာကာကျော်မိုး၊ မောင်ထက်နောင်၊ မယ်နှင်းဇင်အေးကို၊ မာယဉ်ကျွန်(အတိုင်ရာဇ မာယ)၊ မင်္ဂလာ ခန်းကိုင် မင်းထွဋ်သန္တာမောင်၊ Desinger Latt Latt မိတ်ကပ် မေဦးနှင့်အဖွဲ့၊ ဓာတ်ပုံနှင့်ဗီဒီယိုမှတ်တမ်းတင် ဝတ္တုရှင်း(Focus Daily)၊ Decoration နှင့် ပန်းအလှဆင် မဟန္တာဆွေ(Prestige Event, Event Decoration & Wedding Management)၊ ရုပ်ရှင်နှင့် ဗီဒီယိုသရုပ်ဆောင် အကယ်ဒမီ ဝတ်မှုံရွှေရည်၊ Vintage Luxury Yacht မှ G.M မောယ်လင်း Roll Royce ကားကို မေတ္တာဖြင့် ငှားရမ်းပေးပါသော ဦးကျော်စွာမြို့-ဒေါ်စန်းစန်း၊ Bentley ကားကို မေတ္တာဖြင့် ငှားရမ်းပေးပါသော ကိုစိုင်းလုံတို့နှင့် ဤမင်္ဂလာဆည်စံပွဲကြီးကို လှပကြီးကျယ် အောင်မြင်ပြီးမြောက်အောင် ကြွရောက်အားပေးချီးမြှင့်ခဲ့ကြသော ချစ်သောချစ်သူများနှင့် ဧည့်ပရိသတ်ကြီးအားလုံးတို့အား ကျေးဇူးအထူး(အထူး)တင်ရှိပါသည်။ မိမိတို့ဘက်မှ ဧည့်ဝတ်ကျေပွန်မှု မှားယွင်းမှု လိုအပ်ချက် များရှိခဲ့ပါကလည်း ချစ်လှစွာသော ဒေါ်ကြူကြူလှနှင့် မိသားစုများ ဦးသောင်းထွန်း-မဒေါ်စန္ဒာလွင်နှင့် ဆရာသမား မိတ်ဆွေများ ဧည့်ပရိသတ်ကြီးများအားလုံးက နားလည်ခွင့်လွှတ်ပေးကြပါရန် လေးစားစွာဖြင့် အနူးအညွတ်တောင်းပန်အပ်ပါသည်။ ကျေးဇူးအထူး (အထူး)တင်ပါသည်။

မောင်ဖြိုးပြည့်ချမ်းသာ+မဝတ်ရည်ကျော်မိုး

MIHARA
Travels & Tours
3 to 45 CAR RENTAL SERVICES
မြဝတီ-မဲဆောက်
ပေါ်ကြော်း[illegible]
အပတ်စဉ်
Ph: 095009552, 095025400
09450051557, 09420773444

ဦးတင့်လွင်
M.A(Eng:) Y.U
၈၊ ၉၊ ၁၀တန်း အင်္ဂလိပ်စာ(ဝိုင်း)
Speaking & 4 Skills (English)
ဖုန်း-၀၉-၄၄၈၅၀၁၁၉၇၊
၀၉-၅၁၃၇၉၂၅(တာမွေ)

မင်္ဂလာပါ
အိမ်ပြောင်း။အိမ်ရွှေ့ လုပ်ငန်း
မြို့တွင်း / နယ်ဝေးများအတွက်
ဈေးနှုန်းချိုသာစွာဖြင့်
Box ကားမျိုးဖြင့်
အလုပ်သမားစီစဉ်ပေးသည်။
09-450042704
09-250095116
09-420096296

မေဃဝတီ ဗုဒ္ဓဂယာဘုရားဖူးအဖွဲ့
Maygawaddy Travels &Tours Co,Ltd.

- သီရိလင်္ကာ(စွယ်တော်လှည့်ပွဲ) 7 day 4/8/2017– 10/8/2017
- သီရိလင်္ကာ+ဇန်တောက်+တမျှော်ဒီးသား၊ ၉ ရက်ခရီးစဉ်
- ဒီယက်နမ်- ၄ / ၅ ရက်ခရီးစဉ်များ
- (သံဝေဇနီယ+အဝိဇဟိတ)လေးဌာန၊ ၁၂ /၁၅ရက်ခရီးစဉ်များ

အမှတ်(၁၇)မဟာ့ရာလမ်း၊ ကျိုက္ကဆံရပ်ကွက်၊ ဗဟန်းမြို့နယ်၊
တိုက် ၂၃/၄ ပြည်ရိပ်မွန်(၇) ရပ်ကွက်၊ ကမာရွတ်မြို့နယ်။
☎ 01 539789, 095065130, 0973109503, 095064653,
098510400, 0973176332.

ရွှေရတုမွေးနေ့မင်္ဂလာဆုတောင်း

ဆရာဦးနိုင်လင်း၏ ၂၄-၆-၂၀၁၇ရက်တွင် ကျရောက်သောနှစ် (၅၀) မြောက် ရွှေရတု မွေးနေ့မင်္ဂလာရက်မြတ်မှသည် နောင်နှစ်ပေါင်းများစွာတိုင်အောင် ချစ်သောမိသားစုနှင့်အတူ စိတ်ချမ်းသာကိုယ်ကျန်းမာစွာဖြင့် ဘာသာ၊ သာသနာအကျိုး သယ်ပိုးဆောင်ရွက်နိုင်ပါစေကြောင်း မွေးနေ့မင်္ဂလာ ဆုမွန်ကောင်းတောင်းအပ်ပါသည်။

7 star မိသားစု(ကလောမြို့)

တရုတ် | **ENGLISH** Conversation Practice
စကားပြောနှံ့စပ်ရှိရန် Sayar Yang
(တရုတ်)စာမေးပွဲလည်းဖြေဆိုနိုင်ရန်
Great Wall TAMWE - 540714, 09 5183636
09 420230133

ရွှေနှင်းဆီ
အိမ်ပြောင်း / အိမ်ရွှေ့ဝန်ဆောင်မှု (မြို့တွင်း/နယ်ဝေး)
Ph: 09-425308777, 09-770639155, 09-261111549

ဝ၃ ဝ၄ သိပ်
အောင် (ဆေးသုတ်အဖွဲ့)
United = 150-200
Orient = 200-250-300
Premier = 250-300-350
အပေ ပတ်လည်အပြီးအစီး
09-420118663, 09-799119749

"ရွှေစည်"
အိမ်ပြောင်း၊ အိမ်ရွှေ့နှင့်
ကုန်စည်ဝန်ဆောင်မှု
လုပ်သားပါ ညှိနှိုင်းဈေးဖြင့်
ဝန်ဆောင်မှုပေးသည်။
09-73122020,09-795600534

စော်ဘွားလေးဗိုလ်ဗိုလ်မောင်ကုမ္ပဏီလီမိတက်မှ
အဆင့်မြင့် ဇော်ဘလိပ်စားသွားချုံကြိုများကိုဈေးနှုန်းချိုသာစွာဖြင့် ရောင်းချတပ်ဆင်ပေးနေပါသည်။
အမှတ်(၃၄/A)၊ ကမ္ဘာအေးဘုရားလမ်းမ၊
(နှင်းဆီကုန်းဘိုးဘွားရိပ်သာရှေ့)၊ ပဟန်းမြို့နယ်။
Ph: 01-545531, 09-73058161, 09-795008161
HOTLINE : 09-5008161

BOSS အဆင့်မြင့် ပါကေးအရောင်းဆိုင်
အဆင့်မြင့် **Laminate Flooring** ကြမ်းခင်းပြားများနှင့် 100% ရေစိုခံ
ဒိုင်နိုင်းကြမ်းခင်းပြားများကို ဈေးနှုန်းချိုသာစွာဖြင့် တိုက်ရိုက်ရောင်းချပေးနေပါသည်။
အရောင်းဆိုင်(၁-)အမှတ်(၂၈၁)၊ အလယ်ရွှေဂုံတိုင်လမ်းမကြီး၊ ရွှေဂုံတိုင်ဟိုတယ်ဘေး၊ ဗဟန်းမြို့နယ်။
Ph: 01-8603151, 01-8603389, 09-8626261, 09-5426261, 09-73152381
အရောင်းဆိုင်(၂) - တိုက်(အေ-၂)၊ အခန်း(၀၀၄)၊ ထုနေထားလာဘေး အောင်မင်္ဂလာရုပ်ထိုင်အနီး၊ ဥက္ကလာပ။
Ph: 09-5425251, 09-73225484
အရောင်းဆိုင်(၃) - အမှတ်(၂၉၁)၊ အရှေ့မြင်းဖြိုင်ကွင်းအဝင်မကြီး၊ မြန်မာ့ရေနံဆောင်ဘေး၊ တာမွေမြို့နယ်။
Ph: 09-5076661, 09-5076662, 09-5076663
အရောင်းဆိုင်(၄) - အမှတ်(၁၁-ဘီ)၊ ပြည်လမ်းမ၊ အေးဝါးဗုဒ်တိုင်အနီး (၉)မိုင်၊ မရမ်းကုန်းမြို့နယ်။
Ph: 09-5091526, 09-5091527

Yangon University of Distance Education
YUDE
KMD Institute

ပညာရေးဝန်ကြီးဌာန ရန်ကုန်အဝေးသင်တက္ကသိုလ်နှင့် KMD Computer Group တို့ပူးပေါင်း ဖွင့်လှစ်သည့် သင်တန်းများအတွက် လျှောက်လွှာခေါ်ယူခြင်း

ရန်ကုန်အဝေးသင်တက္ကသိုလ်နှင့် KMD Computer Group တို့ပူးပေါင်း၍ အောက်ဖော်ပြပါသင်တန်းများကို ဖွင့်လှစ်မည်ဖြစ်ပါသည်။

- Diploma in Business Information System
- Diploma in Network Communication
- Diploma in Web Development

၁။ တက္ကသိုလ်ဝင်တန်း အောင်မြင်ပြီးသူများ တက်ရောက်နိုင်ပါသည်။
၂။ သင်တန်းကာလ(၉)လဖြစ်ပြီး ပညာရေးဝန်ကြီးဌာနမှ ပေးအပ်ချီးမြှင့်သော ဒီပလိုမာ အောင်လက်မှတ် ရရှိပါမည်။
၃။ Diploma in Network Communication သင်တန်းအတွက်Microsoft မှစစ်ဆေးသော 70-410 စာမေးပွဲဖြေဆိုနိုင်သည်အထိ သင်ကြားပေးမည်ဖြစ်ပါသည်။
၄။ လုပ်ငန်းခွင်ဝင်ရောက်လိုသူများအတွက် အလုပ်အကိုင်အခွင့်အလမ်းများ စီစဉ်ထားပါသည်။
၅။ ကျောင်းသား / သူဟောင်းများ၊ အစိုးရဝန်ထမ်းများ၊ ဝန်ထမ်းသား/သမီးများ အတွက် Discount နှင့် ပညာသင်ထောက်ပံ့ကြေးများ ရရှိနိုင်ပါသည်။

ထိပ်တန်းခွင့်လျှောက်ထားရမည့်နေရာ ။ ။ အဆောင်(စ)၊ အထူးထမ်းရန်ကုန်အဝေးသင်တက္ကသိုလ်၊
ထိပ်တန်းခွင့်လျှောက်ထားရမည့်နေ့ရက်။ ။ ဇွန် (၂၉)ရက်၊ ၂၀၁၇ ခုနှစ်။

☎ ဆက်သွယ်ရန်ဖုန်း
၀၉- ၂၆၂၆၀၀၃၀၀၊ ၀၁-၅၀၁၂၄၃၊ ၉၁၁၉၂၅၊ ၃၉၁၂၈၊ ၃၉၁၂၈၇
၅၀၂၂၁၁၊ ၅၀၂၂၃၃၊ ၅၄၁၁၂၈၊ ၁၈၄၂၈၊ ၅၄၆၆၀၀၊ ၂၂၀၅၅၅

သင်တန်းကြေးများ Computer နှင့် Mobile ပစ္စည်းများကို အရစ်ကျစနစ်ဖြင့်ပေးသွင်းနိုင်ပါသည်။

မန်နေးအေးလှ (၁/မကန(နိုင်) ၀၃၃၆၉၉)နှင့် သက်ဆိုင်သူများသိစေရန်

မန်နေးအေးလှ (၁/မကန(နိုင်) ၀၃၃၆၉၉) အဖ - ဦးမောင်မောင်၊ မန္တလေးမြို့

ရွှေပလွင် - မန္တလေးတွင် (၂၀-၁-၂၀၁၇ မှ ၂-၅-၂၀၁၇)အထိ တာဝန်ထမ်းဆောင်နေချိန်အတွင်း ကွာခြားခဲ့ပါသော ငွေကြေးကိစ္စများကို ယနေ့မှစ၍ တစ်ပတ်အတွင်းရုံးသို့ ဆက်သွယ်ဖြေရှင်းပေးပါရန် အသိပေးအပ်ပါသည်။

Shwe Palin Group
01-538736

ကြော်ငြာ

Grand Food Mart (1): No-2, Aung San Stadium (Eastern),Upper Pansodan Street Mingalar Taung Nyunt Township, Yangon.Tel:(95-1)394874
Grand Food Mart (2): No-159, Corner of Anawrahta Road & Maha Bandula Garden Street Kyauktada Township,Yangon. Tel:09 969755580
Grand Food Mart(3): No.(A- 4),78 Street,Between 27 Street and 28 Street, Chan Aye Thar Zan Township,Mandalay.Tel:09 91027645
Grand Food Mart(4): No.15/9 Theinni Road, Ward (12),Lashio,Myanmar.Tel:(95-82)24003,24042 Hot Line:09 960023332,09 969755596
grandfoodmart.ktd@gmail.com,
aungsan.grandtwinbrothers@gmail.com
www.facebook.com/grandwynn
www.facebook.com/grandtwinbrother
www.gwe-myanmar.com

အမည်မှန်

[illegible]

ပိုင်ရှင်ကိုယ်တိုင်ရောင်းမည်

[illegible]

IGCSE Home Tuition
Secondary 1,2,3,4
Maths/ Physics
Tin Mg Swe M.E(Y.T.U)
Ph - 09 25 9392 529

ပိုင်ရှင်ကိုယ်တိုင်ရောင်းမည်

၁။ (၇)မိုင်၊ ဦးလွန်းမောင်လမ်းမပေါ် (3500 sqft), တစ်ထပ်တိုက်
2 MBR၊ ဂရန်မြေ၊ မရမ်းကုန်း၊ (၇) ရပ်ကွက်။
၂။ (၈)မိုင်ခွဲ၊ ရွှေနှင်းဆီလမ်း၊ (4650 sqft), တစ်ထပ်တိုက်
3 MBR၊ ဂရန်မြေ၊ မရမ်းကုန်း၊ (၅)ရပ်ကွက်။
Ph: 09-965004356, 09-5004356

ဖခင်အမည်မှန်

နေပြည်တော်၊ လယ်ဝေးမြို့နယ်၊ အထက(စက်ရုံကျောင်း) နဝမတန်းမှ မခိုင်ရည်မွန်၏ ဖခင်အမည်မှန်မှာ ဦးဝေလင်းထွန်း၊၉/လဝန(နိုင်)၀၃၆၇၅၉ဖြစ်ပါကြောင်း။

အမည်ပြောင်း

ဦးအောင်မိုး၏ သမီး ရွှေပြည်သာမြို့နယ်၊ အထက(၆) အင်းစိန် စတုတ္ထတန်း(B)မှ မနှင်းရွှေရည်ဦးအား မသူသူခိုင်ဟု ပြောင်းလဲခေါ်ဆိုပါရန်။
သူသူခိုင်

DUAL TECH
Institute of Vocational Education
City & Guilds
Diploma in Air-Con & Refrigeration
Diploma in Civil (Construction)
Diploma in Electrical & Electronic
Adv; Diploma in Civil (Construction)
Refri; & Air-Con, M&E နှင့် Civil) ကျောင်းသား (၃)ဦး ဆုရ (၁)ဦး
People's Choice(Lion Awards) ဆုရှင် (၂)ဦးရရှိခဲ့သည်။
Ph:01 8550596, (09) 73020803, 420 313719 www.dualtechmyanmar.com

အိမ်နှင့်မြေရောင်းမည်

ဘောက်ထော်၊ ရန်ကင်းမြို့နယ်၊ အနီးယာလမ်း၊
သပြေရိပ်လက်ဖက်ရည်ဆိုင်အနီး၊ (၂၆'×၇၀')၊
နှစ်(၆၀) ဂရန်မြေ
(2BN, 2 AC, Ph), အသင့်နေထိုင်၊ အရှုပ်အရှင်းကင်း
လုံးချင်းရောင်းမည်။
အကျိုးဆောင်များလည်းအလိုရှိသည်။
သိန်း(၅၅၀၀)
Ph: 09-422726655

[illegible]

[illegible]

စဉ်	လျှောက်ထားသူ		လျှောက်ထားသည့်						လျှောက်ထားသည့်အကြောင်းအရာ
	အမည်	မှတ်ပုံတင်	မြို့နယ်	[illegible]	မြေကွက်	[illegible]	လိပ်စာ		
၁	[illegible]	[illegible]	[illegible]	[illegible]	[illegible]	[illegible]	[illegible]		[illegible]
၂	[illegible]	[illegible]	[illegible]	[illegible]	[illegible]	[illegible]	[illegible]		[illegible]
၃	[illegible]	[illegible]	[illegible]	[illegible]	[illegible]	[illegible]	[illegible]		[illegible]
၄	[illegible]	[illegible]	[illegible]	[illegible]	[illegible]	[illegible]	[illegible]		[illegible]
၅	[illegible]	[illegible]	[illegible]	[illegible]	[illegible]	[illegible]	[illegible]		[illegible]
၆	[illegible]	[illegible]	[illegible]	[illegible]	[illegible]	[illegible]	[illegible]		[illegible]
၇	[illegible]	[illegible]	[illegible]	[illegible]	[illegible]	[illegible]	[illegible]		[illegible]
၈	[illegible]	[illegible]	[illegible]	[illegible]	[illegible]	[illegible]	[illegible]		[illegible]
၉	[illegible]	[illegible]	[illegible]	[illegible]	[illegible]	[illegible]	[illegible]		[illegible]
၁၀	[illegible]	[illegible]	[illegible]	[illegible]	[illegible]	[illegible]	[illegible]		[illegible]
၁၁	[illegible]	[illegible]	[illegible]	[illegible]	[illegible]	[illegible]	[illegible]		[illegible]
၁၂	[illegible]	[illegible]	[illegible]	[illegible]	[illegible]	[illegible]	[illegible]		[illegible]
၁၃	[illegible]	[illegible]	[illegible]	[illegible]	[illegible]	[illegible]	[illegible]		[illegible]
၁၄	[illegible]	[illegible]	[illegible]	[illegible]	[illegible]	[illegible]	[illegible]		[illegible]
၁၅	[illegible]	[illegible]	[illegible]	[illegible]	[illegible]	[illegible]	[illegible]		[illegible]
၁၆	[illegible]	[illegible]	[illegible]	[illegible]	[illegible]	[illegible]	[illegible]		[illegible]

ပျောက်ဆုံးကြောင်း

ကျွန်တော် မောင်ဂျက်မြထွန်း (MTNT 029499) ကိုင်ဆောင်သူ၏ Passport No. MA 253485 စာအုပ်သည် ပျောက်ဆုံးသွားပါသဖြင့် တွေ့ရှိပါက အကြောင်းကြားပေးရန်။
Ph: 09-423772837

ကန့်ကွက်နိုင်ကြောင်းကြော်ငြာ

ရွှေပြည်သာမြို့နယ်၊ မြေတိုင်းရပ်ကွက်အမှတ် (၃၄)၊ မြေကွက်အမှတ်-၈၇၄(က)၊ မြေကွက်တည်နေရာအမှတ်-၈၇၄(က)၊ ပုသိမ်ပတ်လမ်း၊ (၁၀)ရပ်ကွက်၊ ရွှေပြည်သာမြို့နယ်၊ ဒေါ်မေကြည်ညို အမည်ပေါက် ပါမစ်မြေအား အမည်ပေါက် ဒေါ်မေကြည်ညို [၁၂/သဃက(နိုင်)၀၈၄၂၉၂]ကိုယ်တိုင်မှ ပါမစ်ပျောက်ဆုံးကြောင်း ရပ်ကွက်အုပ်ချုပ်ရေးမှူးရုံးထောက်ခံချက်၊ ရဲစခန်းထောက်ခံချက်၊ မြို့နယ်စည်ပင်သာယာအုပ်ချုပ်ရေးမှူးရုံးထောက်ခံချက်၊ တရားရုံးကျမ်းကိန်လွှာ၊ ကိုယ်တိုင်ကတိဝန်ခံချက်တို့တင်ပြ၍ ပါမစ်ပျောက်ဖြင့် နှစ်(၆၀)မြေငှားစာချုပ် (ဂရန်)လျှောက်ထားလာရာ တရားဝင်ခိုင်လုံသော အထောက်အထားများဖြင့် ဤကြော်ငြာပါသည့်နေ့မှစ၍ (၇)ရက်အတွင်း ကန့်ကွက်နိုင်ပါကြောင်းနှင့် ကန့်ကွက်မှုမရှိပါက လုပ်ထုံးလုပ်နည်းအတိုင်း ဆက်လက်ဆောင်ရွက်ပေးမည်ဖြစ်ပါကြောင်း အသိပေးကြေညာအပ်ပါသည်။

ဌာနမှူး
မြို့ပြစီမံကိန်းနှင့်မြေစီမံခန့်ခွဲမှုဌာန
ရန်ကုန်မြို့တော်စည်ပင်သာယာရေးကော်မတီ

ကိုကျော်နိုင်
CAR RENTAL
ALPHARD,
HIACE
09 25 358 2510

Alphard,Hiace
Ph:09795549249,09541812б
09-795546884

Ph:09 73063683
09 795809414

N-WINNER Co.,Ltd

အိမ်၊ ခြံ၊ မြေ အကျိုးဆောင် နှင့် ဥပဒေအကြံပေးလုပ်ငန်း

Ph:09450073838,09783233356-57,09254418033

လုံးချင်း / မြေ (ရောင်း၊ ငှား)

[illegible]	(0.348 ဧက)	Hall, RC [illegible]	1RC	-17000 L
[illegible]	(7448sqft)	[illegible]	2RC	-13500 L
[illegible]	(25'x55')	Hall,RC [illegible]	3BN	-6500 L
FMI City [illegible]	(60'x80')	2M,2BR, [illegible]	2RC	-4600 L
[illegible]	(60'x78')	[illegible]	[illegible]	-4500 L
VIP II [illegible]	(50'x60')	1M,3BR,3A/C,[illegible]	2RC	-4200 L
[illegible]	(20'x60')	[illegible]	[illegible]	-3100 L
[illegible]	(50'x50')	1M, [illegible]	1½RC	-3000 L
[illegible]	(40'x50')	[illegible]	[illegible]	-2000 L
[illegible]	(20'x60')	1BR, RC [illegible]	1RC	-1300 L
[illegible]	(16000sqft)	4M,1BR, [illegible]	2RC	-$ 6000 L
[illegible]	(40'x80')	1M,2BR, [illegible] W.H	2RC	-$ 2000
[illegible]	(50'x100')	2M,3BR,[illegible] A/C,Ph	2RC+1RC	-18 L
[illegible]	(40'x60')	3M,3A/C, [illegible]	2½RC	-18 L
[illegible]	(20'x50')	1M, [illegible]	2BN	-18 L
[illegible]	(45'x60')	[illegible]	[illegible]	-16 L
[illegible]	(27'x55')	1BR, [illegible]	2BN	-15 L
[illegible]	(45'x45')	3M,1BR,7A/C, [illegible]	2RC	-12 L
[illegible]	(60'x80')	2M,1BR, [illegible]	2RC	-8 L

Condo / တိုက်ခန်း (ရောင်း၊ ငှား)

Golden View Condo [illegible]	(2400sqft)	2M,2B,A/C, [illegible]	3300 L
[illegible]	(1700sqft)	1M,2B, [illegible]	2700 L
[illegible]	(13'x50')	[illegible]	GF 2100 L
[illegible]	(25'x50')	1M,1B,K [illegible]	3F-850 L
[illegible]	(1000sqft)	3BR, [illegible] 5A/C,F.F	$ 1000
Tosta Plaza [illegible]	(1250sqft)	1M,2B,F.F, [illegible]	10 L
[illegible]	(15'x55')	Hall, [illegible]	GF 10 L

အများသိစေရန်ကြော်ငြာချက်

[illegible]

အများသိစေရန်ကြော်ငြာချက်

[illegible]

PREMIER®
WELLNESS
Full Cream
Milk
အသစ်ထပ်မံထုတ်လုပ်လိုက်သော
အသင့်သောက်နွားနို့
MADE FROM
FRESH
MILK
EUROPE QUALITY
NEW

SAMSUNG
Galaxy
XCover 4
အကောင်းဆုံးအကြမ်းခံ၊ ရေစိုခံဖုန်း
အကြမ်းခံနိုင်မှု အဆင့် MIL - STD 810G
ရေဒဏ်၊ ဖုန်ဒဏ်ခံနိုင်မှု IP68
အနောက်ဘက် ကင်မရာ 13 MP F1.9
အရှေ့ဘက် ကင်မရာ 5 MP F2.2
ooredoo
samsungmobilemyanmar
samsungmyanmar
mySamsung.com/mm
samsung.com/mm
Call Center
01 2399 888
(Mon-Sun)
7AM to 11PM

SAMSUNG Galaxy
မိုးရာသီ အထူး LUCKY DRAW အစီအစဉ်
Samsung Galaxy ရဲ့ မည်သည့်ဖုန်းကိုမဆို ဝယ်ယူပြီး
ဆုကြီးများနှင့်အတူ အခြားရင်ခုန်စိတ်လှုပ်ရှားဖွယ်ရာ ဆုမဲပေါင်းများစွာကို
မြို့နယ်အလိုက် ကံစမ်းလိုက်ရအောင် . . .
ဇွန်လ (၈) ရက်နေ့မှ ဇူလိုင်လ (၁၀) ရက်နေ့အထိ
ဆုကြီးများနှင့်အတူ အခြားဆုမဲပေါင်း များစွာ
SAMSUNG
ဆုမဲများနှင့် ပတ်သက်၍ အမှတ်တံဆိပ် အမျိုးအစား အပြောင်းအလဲရှိသည်။
samsungmobilemyanmar
samsungmyanmar
mySamsung.com/mm
samsung.com/mm
အမြို့မြို့အနယ်နယ်ရှိ Samsung Brand Shops များနှင့် ကိုယ်စားလှယ် အရောင်းဆိုင် များတွင် ဝယ်ယူနိုင်ပါသည်။
Call Center
01 2399 888
(Mon-Sun)
7AM to 11PM

ကြော်ငြာ

(၂)နှစ်ပြည့် အလွမ်း
ဒေါ်တင်တင်နွယ်(ခ)ဒေါ်တင်တင်နွဲ့
(၂၄-၆-၂၀၁၅ မှ ၂၄-၆-၂၀၁၇)

ကျွန်တော်၊ ကျွန်မတို့၏ လေးစားချစ်ခင်မြတ်နိုးတွယ်တာ တန်ဖိုးထားရပါသော ကျေးဇူးရှင်မိခင်ကြီး ဒေါ်တင်တင်နွယ်(ခ)ဒေါ်တင်တင်နွဲ့ ကွယ်လွန်ခဲ့သည်မှာ (၂)နှစ်ပြည့်ခဲ့ပြီးပါသော်လည်း နေ့စဉ်နှင့်အမျှ သတိရလွမ်းဆွတ်တသအောက်မေ့လျက်ပါ။

မေမေ့အတွက်ရည်စူးကာ လစဉ်လတိုင်း ပြုပြုသမျှ ဒါနသီလဘာဝနာအစုစုကို မြင့်မြတ်အေးချမ်းသောဘုံဘဝမှ သာဓုအနုမောဒနာခေါ်ယူပြီး နိဗ္ဗာန်မင်္ဂါဖိုလ်ကို မေမေတက်လှမ်းနိုင်ပါစေ၊ ဆက်လက်၍လည်း မေမေ့ကိုရည်စူးကာ အလှူဒါနများကို ထာဝရချစ်ခင်မြတ်နိုး တန်ဖိုးထားစွာနဲ့ ပြုလုပ်သွားပါမယ် မေမေ

ကျန်ရစ်သူမိသားစု
အမှတ်-၆/ဒီ၊ နံ့သာကုန်းရိပ်သာလမ်း၊ အင်းစိန်။

(၁)နှစ်ပြည့်လွမ်းဆွတ်သတိရခြင်း
ဒေါ်ဥမ္မာမြင့်(ခ)မီးမီး
၂၄-၆-၂၀၁၆ - ၂၄-၆-၂၀၁၇

ဖေဖေ၊ မေမေအတွက် အားကိုးရသော သမီး၊ အစ်ကိုများ၊ အစ်မများ၊ ညီမငယ်အတွက် မေတ္တာတရားကြီးမားခဲ့သော၊ လိုအပ်ချက်တွေ ဖြည့်ဆီးပေးခဲ့သောသူ၊ ဇနီးကောင်း မိခင်ကောင်း ပီသခဲ့သူ

ဒေါ်ဥမ္မာမြင့်(ခ)မီးမီးရေ--

(၁)နှစ်ပြည့်သော်လည်း အားလုံးရင်ထဲမှာ အမြဲသတိတရ လွမ်းဆွတ်နေပါသည်။ ရည်စူးပြုလုပ်ထားသော အပတ်စဉ်၊ လစဉ်၊ (၁)နှစ်ပြည့် ကုသိုလ်ကောင်းမှုအစုစုကို ရောက်ရာဘုံဘဝက သာဓုခေါ်ဆိုနိုင်ပါစေ။

ချစ်သော အဖေ ၊ အမေ
အစ်ကိုများ၊ အစ်မများနှင့်
ချစ်ညီမငယ်၊ ချစ်ခင်ပွန်းနှင့် သမီးကိုးကိုး
မြင့်မိသားစု

(တစ်)နှစ်ပြည့် သတိတရ
ဒေါ်ကျင်တီ

စံပြ (ဦးကျင်စိန်)ဇနီး၊ အမေရိကန်နိုင်ငံ (Fremont) မြို့တွင် ကွယ်လွန်ခဲ့တာ တစ်နှစ်ပြည့်ပြီးဖြစ်ပေမယ့် မမေ့နိုင်ခဲ့ပါ။ ပြုသမျှ ကုသိုလ်ကောင်းမှုများကို သာဓုခေါ်ရန် အမျှ ပေးဝေလိုက်ပါသည်။

ကျန်ရစ်သူမိသားစု

အထူးဝမ်းနည်းကြေကွဲခြင်း
တေးသံရှင် ဒေါ်တင်မိုးခိုင်(ခ)MARIE CONWAY
အသက်(၆၈)နှစ်

ရန်ကုန်မြို့၊ အင်းစိန်မြို့နယ်၊ ဗိုလ်တေဇလမ်း၊ ခြံအမှတ်(၇၄၆)နေ အဆိုတော်၊ ဒါရိုက်တာဦးအောင်ကိုလတ်၏ဇနီး၊ Michelle Anne Lat နှင့် အဆိုတော် J Me တို့၏ မိခင် တေးသံရှင် ဒေါ်တင်မိုးခိုင်သည် ၁၈-၆-၂၀၁၇ရက် (တနင်္ဂနွေနေ့) ည ၇း၁၅ နာရီတွင် ကွယ်လွန်သွားကြောင်း သိရှိရပါသဖြင့် ကျန်ရစ်သူမိသားစုနှင့် ထပ်တူထပ်မျှ ဝမ်းနည်းကြေကွဲရပါသည်။

KTM သောက်ရေသန့်မိသားစု

အထူးဝမ်းနည်းကြေကွဲခြင်း
အနန္တကျေးဇူးရှင်မြတ်ဆရာ
ဆရာကြီး ဒေါက်တာမျိုးမြင့်
ဥက္ကဋ္ဌ၊ အမျိုးသားပညာရေးမူဝါဒ ကော်မရှင်
အသက် (၆၄) နှစ်

ဆရာကြီးအား ဆုံးရှုံးရခြင်းသည် ချစ်တပည့်များအားလုံးအတွက်သာမက မြန်မာပြည် ပညာရေးလောကကြီးအတွက် ကြီးမားသောဆုံးရှုံးမှုဖြစ်၍ များစွာ နှမြောတသကြေကွဲ ဝမ်းနည်းရပါသည်။

တပည့်များ
ခင်နွယ်ထွေး
လွင်လွင်စိုး
ခင်မျိုးတင့်
ခိုင်မာထွန်း
ခင်သန့်စင်

အထူးဝမ်းနည်းကြေကွဲခြင်း
ဒေါက်တာမျိုးမြင့် (၆၄)နှစ်
Ph.D, Scotland, Edinburgh (UK)
ဥက္ကဋ္ဌ၊ အမျိုးသားပညာရေးမူဝါဒကော်မရှင်
ဒုတိယဝန်ကြီး(ငြိမ်း) (နိုင်ငံခြားရေး၊ ပညာရေး)

အမျိုးသားပညာရေးမူဝါဒကော်မရှင် ဥက္ကဋ္ဌ၊ ဒုတိယဝန်ကြီး(ငြိမ်း) (နိုင်ငံခြားရေး၊ ပညာရေး)ဒေါက်တာမျိုးမြင့်သည် ၂၀-၆-၂၀၁၇ ရက် (အင်္ဂါနေ့) နံနက် ၇း၅၀ နာရီတွင် အထွေထွေရောဂါကုဆေးရုံ ခုတင်(၅၀၀)၌ ကွယ်လွန်သွားပါသဖြင့် ပညာရေးလောက၏ အစားထိုးမရနိုင်သော ဆုံးရှုံးမှုအတွက် အထူး ဝမ်းနည်းကြေကွဲရပါသည်။

ဒေါက်တာဌေးဌေးဝင်း (ပါမောက္ခ/ဌာနမှူး)နှင့်
အင်္ဂလိပ်စာဌာန မိသားစု
ရန်ကုန်ပညာရေးတက္ကသိုလ်

ဝမ်းနည်းကြေကွဲခြင်း
ဒေါက်တာမျိုးမြင့် Ph.D
Ph.D, Scotland, Edinburgh (UK)
ဥက္ကဋ္ဌ၊ အမျိုးသားပညာရေးမူဝါဒကော်မရှင်
ဒုတိယဝန်ကြီး(ငြိမ်း) (နိုင်ငံခြားရေး၊ ပညာရေး)
အသက် (၆၄)နှစ်

ရေစကြိုမြို့နယ်အသင်း ရန်ကုန်၏ ဂုဏ်ထူးဆောင်နာယကကြီး ဦးမောင်ကြီး- ဒေါ်ခင်နုနုတို့၏သားသမက်၊ ဒေါ်ဝင့်ဝင့်ကြီး၏ခင်ပွန်း ဒေါက်တာမျိုးမြင့်သည် ၂၀-၆-၂၀၁၇ ရက်နေ့တွင် ကွယ်လွန်သွားကြောင်းကြားသိရပါသဖြင့် မိသားစုနှင့် ထပ်တူထပ်မျှ ဝမ်းနည်းကြေကွဲရပါသည်။

ရေစကြိုမြို့နယ်အသင်း၊ ရန်ကုန်

အထူးဝမ်းနည်းကြေကွဲခြင်း
ပါမောက္ခ ဒေါက်တာမျိုးမြင့်
Ph.D(Scotland ,Edinburgh,UK)
ဥက္ကဋ္ဌ၊ အမျိုးသားပညာရေးမူဝါဒကော်မရှင်
ဒုတိယဝန်ကြီး(ငြိမ်း) (နိုင်ငံခြားရေး၊ ပညာရေး)
အသက်(၆၄)နှစ်

ဆရာကြီး ဒေါက်တာမျိုးမြင့်သည် ၂၀-၆-၂၀၁၇ ရက်နေ့ နံနက် ၇း၅၀ နာရီတွင် ကွယ်လွန်သွားကြောင်း ကြားသိရပါသဖြင့် မိသားစုနှင့်အတူ ထပ်တူထပ်မျှ ဝမ်းနည်းကြေကွဲရပါသည်။

ပညာတန်ဆောင်အုပ်ချုပ်ရေးအဖွဲ့နှင့်ပရောဂျက်(မိသားစု)

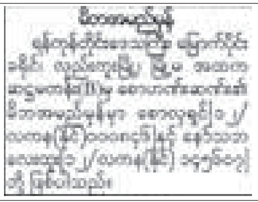

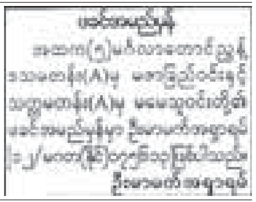

(၂)နှစ်ပြည့် သတိရအမျှပေးဝေခြင်း
ကြည်း-၅၄၅၁၃ ဗိုလ်ကြီးဝဏ္ဏထွန်း (LL.B)
M.A.O.T.S အမှတ်စဉ်(၁၁၂)

ကျဆုံးချိန်မှ ယနေ့ထိ ပြုလုပ်ခဲ့သော ကုသိုလ်ကောင်းမှု အစုစုတို့အား ရောက်ရာဘုံဘဝမှ သာဓုခေါ်နိုင်ပါစေ။
ဝဏ္ဏရေ- အမျှ- အမျှ- အမျှ
ချစ်ဇနီး- ဒေါ်စိုးသီတာထိုက်
ဒုဦးစီးမှူး၊ မှော်ဘီမြို့နယ်ပညာရေးမှူးရုံးနှင့် ကျန်ရစ်သူမိသားစု

ဖောင်းကြွပျောက်
လျှောက်ထားခြင်း

ယာဉ်အမှတ် - 4F/8870 ၏ ဖောင်းကြွနံပါတ်ပြား ပျောက်ဆုံး၍ ထုတ်ပေးရန် လျှောက်ထားလာပါသဖြင့် ယခင် ဖောင်းကြွနံပါတ်ပြား ပျက်ပြယ်ကြောင်း အများသိစေရန် ကြော်ငြာအပ်ပါသည်။

ကညန(ရွာသာကြီး)

ဝမ်းနည်းကြေကွဲခြင်း
ဘုရား၊ ရဟန်း၊ ကျောင်း ဒါယိကာမကြီး
ဒေါ်ယိမ်း(သံဖြူဇရပ်)

မွန်ပြည်နယ်၊ သံဖြူဇရပ်မြို့၊ အမှတ် (၅၉)၊ အောင်ဆန်းလမ်း၊ အောင်မင်္ဂလာရပ်နေ ဦးခွေး၏ဇနီး ဒေါ်ယိမ်း အသက် (၇၁) နှစ်သည် ၂၀-၆-၂၀၁၇ ရက်နေ့ နံနက် ၈း၁၁ နာရီတွင် ကွယ်လွန်သွားကြောင်းသိရှိရပါသဖြင့် မိသားစုနှင့်အတူ ထပ်တူ ထပ်မျှ ဝမ်းနည်းကြေကွဲရပါသည်။

သူငယ်ချင်း ဦးကျော်-ဒေါ်သန်းသန်းကြည် (ဒေါ်ထားဝယ်မ)
ရွှေနေမင်း တိုင်းရင်းဆေးဝါးထုတ်လုပ်ရေး

ကန့်ကွက်နိုင်ကြောင်းကြော်ငြာ

မရမ်းကုန်းမြို့နယ်၊ မြေတိုင်းရပ်ကွက်အမှတ်-၃၁/သမိုင်း၊ မြေကွက်အမှတ်-၂/ည^၆B၊ မြေကွက်တည်နေရာအမှတ်-၁၄၈/အေ၊ သီရိမင်္ဂလာလမ်း၊ (၄)ရပ်ကွက်၊ မရမ်းကုန်းမြို့နယ်၊ (ဒေါ်လှမြင့်) အမည်ပေါက် မြေပိုင်မြေ လ/န-၃၉မြေအား အမည်ပေါက် မိခင် ဒေါ်လှမြင့်မှာ ၂၄-၄-၂၀၁၆ ရက်နေ့တွင်လည်းကောင်း၊ ဖခင်ဖြစ်သူ ဦးကျော်ငြိမ်းမှာ ၇-၁၁-၂၀၁၁ ရက်တွင်လည်းကောင်း၊ အသီးသီး ကွယ်လွန်သွားပါသဖြင့် ၎င်းတို့၏ သားသမီးများဖြစ်ကြသည့် ဒေါ်အေးအေးငြိမ်း [၁၂/မရက(နိုင်)၀၆၅၇၄၄]၊ ဒေါ်မော်မော်ငြိမ်း[၁၂/မရက(နိုင်)၀၆၅၇၄၃]၊ ဦးခင်မောင်ထွန်း [၁၂/မရက(နိုင်)၀၆၅၇၄၅]၊ ဦးဇော်ထိုက်[၁၂/မရက(နိုင်)၀၆၅၇၃၂]တို့မှ သားသမီးများ တော်စပ်ကြောင်း ကျမ်းကျိန်လွှာ၊ သေစာရင်း၊ အမည်ပေါက်သည့် မေတ္တာဖြင့် အပိုင်ပေးကမ်းခြင်း စာချုပ်အမှတ်-၁၉၂၀/၁၉၉၄ (၁၈-၁၁-၉၄) တို့တင်ပြ၍ အမွေဆက်ခံပိုင်ဆိုင်ကြောင်းနှင့် စွန့်လွှတ်စာချုပ်ချုပ်ရန် မြေပုံကူးလျှောက်ထားလာရာ တရားဝင်ခိုင်လုံသော အထောက်အထားများဖြင့် ဤကြော်ငြာပါသည့်နေ့မှစ၍ (၇)ရက်အတွင်း ကန့်ကွက်နိုင်ပါကြောင်းနှင့် ကန့်ကွက်မှုမရှိပါက လုပ်ထုံးလုပ်နည်းအတိုင်း ဆက်လက်ဆောင်ရွက်ပေးမည်ဖြစ်ပါကြောင်း အသိပေးကြေညာ အပ်ပါသည်။ ဌာနမှူး

မြို့ပြစီမံကိန်းနှင့်မြေစီမံခန့်ခွဲမှုဌာန
ရန်ကုန်မြို့တော်စည်ပင်သာယာရေးကော်မတီ

trsm;oap&efaMumfjim

သာကေတမြို့နယ်၊ မြေတိုင်းရပ်ကွက်အမှတ်-၃ ရန်ပြေ၊ မြေကွက်အမှတ်-၆၅၀/ခ၊ မြေကွက်နေရာအမှတ်-၆၅၀/ခ၊ ရန်ပြေ၁၃လမ်း၊ ၃-ရပ်ကွက်၊ သာကေတမြို့နယ်၊ ဦးနိုင်ဝင်း [၁၂/သကတ(နိုင်)၀၄၄၈၈၁] အမည်ပေါက် နှစ်(၆၀)ဂရန်မြေအား အမည်ပေါက် ဦးနိုင်ဝင်း [၁၂/သကတ(နိုင်)၀၄၄၈၈၁]ကိုယ်တိုင်မှ ဂရန်မူရင်းပျောက်ဆုံးသဖြင့် ဂရန်မိတ္တူလျှောက်ထားလာခြင်းအား ဌာနမှလုပ်ထုံးလုပ်နည်းနှင့်အညီ ဆောင်ရွက်ပြီး ကန့်ကွက်သူမရှိသဖြင့် ဂရန်မိတ္တူခွင့်ပြုထုတ်ပေးမည်ဖြစ်၍ မြေငှားစာချုပ်အမှတ်-သကတ/၃(ရန်) ၁၂၁၈/၉၃ (၆-၉-၁၉၉၃)ဖြင့် မူလက ထုတ်ပေးထားသည့် ဦးနိုင်ဝင်း အမည်ပေါက် မြေငှားစာချုပ် နှစ်(၆၀)ဂရန်မူရင်းစာအုပ်အား မြို့ပြစီမံကိန်းနှင့် မြေစီမံခန့်ခွဲမှုဌာနမှ ပယ်ဖျက်ပြီးဖြစ်ပါကြောင်း အသိပေးကြေညာအပ်ပါသည်။

ဌာနမှူး၊ မြို့ပြစီမံကိန်းနှင့်မြေစီမံခန့်ခွဲမှုဌာန၊ ရန်ကုန်မြို့တော်စည်ပင်သာယာရေးကော်မတီ

သွေးသည်အသက်

အထူးကျေးဇူးတင်ရှိခြင်း
ဦးဝေလင်းစိုး
လက်ထောက်ညွှန်ကြားရေးမှူး
အမျိုးသားလွှတ်တော်ရုံး၊ နေပြည်တော်
အသက်(၄၁)နှစ်

၁၈-၆-၂၀၁၇ ရက် (တနင်္ဂနွေနေ့)တွင် ဘဝတစ်ပါးသို့ ကူးပြောင်းသွားသော ဦးဝေလင်းစိုး (လက်ထောက်ညွှန်ကြားရေးမှူး၊ အမျိုးသားလွှတ်တော်ရုံး) အသက် (၄၁)နှစ်၏ နာရေးကိစ္စအဝဝကို လစ်ဟင်းမှုမရှိအောင် စီမံဆောင်ရွက်ပေးခဲ့ကြပြီး နောက်ဆုံးခရီးအား ကိုယ်တိုင်လိုက်ပါ ပို့ဆောင်ပေးခဲ့ကြပါသော အမျိုးသားလွှတ်တော် ဥက္ကဋ္ဌ၊ ဒုတိယဥက္ကဋ္ဌ၊ လွှတ်တော်ကိုယ်စားလှယ်များ၊ ညွှန်ကြားရေးမှူးချုပ်၊ အမျိုးသားလွှတ်တော်ရုံးနှင့် လွှတ်တော် (၃)ရပ်မှ ဝန်ထမ်းများအားလုံးကို အထူးကျေးဇူးတင်ရှိပါကြောင်း။

ဒေါ်လေး ဒေါ်ကြည်ကြည်စိန်
အထက(၂)၊ တောင်ဥက္ကလာပ
နှင့်
မောင်နှမများ(ရန်ကုန်မြို့)

ကန့်ကွက်နိုင်ပါသည်

ကျွန်ုပ်၏မိတ်ဆွေဖြစ်သူ ဒေါ်ဝင်းဝါဝါစိုး [၁၀/ရမန(နိုင်)၀၈၈၉၉၆]ကိုင်ဆောင်သူ ကျောင်းရွာ၊ ရေးမြို့နယ်တွင်နေထိုင်သူ၏ လွှဲအပ်ညွှန်ကြားချက်အရ အောက်ပါအတိုင်း အသိပေးကြေညာအပ်ပါသည်။

ကျွန်ုပ်၏မိတ်ဆွေ ဒေါ်ဝင်းဝါဝါစိုးသည် အမှတ်(၇၈၄)၊ ရော(၁၆)လမ်း၊ ည/ရပ်ကွက်၊ မြောက်ဥက္ကလာပမြို့နယ်ရှိ ပေ(၂၀×၆၀)တိုက်ခန်း (၁)ထပ်တိုက်၊ ရေမီးအစုံ မြေအိမ်နှင့် အကျိုးခံစားခွင့်အရပ်ရပ်ကို ရောင်းချသူ ဦးအောင်စိုး [၁၂/ဥကမ(နိုင်)၀၈၄၀၇၂] ကိုင်ဆောင်သူထံမှ အပြီးအပိုင်ဝယ်ယူရန် ၅-၅-၂၀၁၇ရက်တွင် နှစ်ဦးသဘောတူ စရန်ငွေပေး စာချုပ်ချုပ်ဆိုထားပြီးဖြစ်ပါသည်။ ဖော်ပြပါ အရောင်းအဝယ်ပြုလုပ်မည့် အိမ်ခြံမြေနှင့်ပတ်သက်၍ ပိုင်ဆိုင်ခွင့်ရှိသည့် မည်သူမဆို ခိုင်လုံသော အထောက်အထားမူရင်းများဖြင့် ကျွန်ုပ်ထံသို့ တင်ပြကန့်ကွက်နိုင်ကြောင်း အသိပေးအပ်ပါသည်။ မည်သူမဆို ပိုင်ဆိုင်ခွင့်ရှိသည်ဟု ကန့်ကွက်ရန်ရှိပါက ၁-၇-၂၀၁၇ရက် မတိုင်မီ နောက်ဆုံးထားပြီး ကန့်ကွက်နိုင်ပါကြောင်း အဆိုပါ ရက်ကျော်လွန်ပါက ဥပဒေနှင့်အညီ အပြီးအပိုင် အရောင်းအဝယ်စာချုပ်ချုပ်ဆိုသွားမည်ဖြစ်ကြောင်း အသိပေးကြေညာအပ်ပါသည်။

လွှဲအပ်ညွှန်ကြားသူ	လွှဲအပ်ညွှန်ကြားချက်အရ
ဒေါ်ဝင်းဝါဝါစိုး	ဦးမြင့်ချို(စဉ်-၅၈၇၁/၉၂)
	တရားလွှတ်တော်ရှေ့နေ
	ဖုန်း-၀၉-၄၃၁၃၈၂၉၄

မောင်ရန်မျိုးအောင်(ခ)မောင်ရုံးချင်
[၁/ဗမန(နိုင်)၀၉၀၇၉၄] နှင့်အများသိစေရန်

ကချင်ပြည်နယ်၊ ဗန်းမော်မြို့နယ်၊ ယန္တရားဝင်း၊ အရှေ့သာစည်ရပ်ကွက်၊ အမှတ်(သစ/၃၆၉)နေ ဒေါ်မြင့်မြင့်ရီ [၁၃/နဆန(နိုင်)၀၁၁၃၉၆]၏ လွှဲအပ်ညွှန်ကြားချက်အရ အောက်ပါအတိုင်း အသိပေးကြေညာအပ်ပါသည်။

မောင်ရန်မျိုးအောင်(ခ)မောင်ရုံးချင်သည် မိခင်ဖြစ်သူ ဒေါ်မြင့်မြင့်ရီအား စိတ်ဆင်းရဲ၊ ကိုယ်ဆင်းရဲဖြစ်အောင် မကြာခဏပြုလုပ်ခဲ့သည့်အပြင် မိခင်ကြီးအပေါ် ခွင့်လွှတ်ခြင်းမပြုနိုင်သော အပြုအမူကို မိမိသဘောအတိုင်း ဆောင်ရွက်သွားသည့်အတွက် မိခင်ဒေါ်မြင့်မြင့်ရီက မောင်ရန်မျိုးအောင်(ခ)မောင်ရုံးချင်အား သားအဖြစ်မှ ရာသက်ပန်စွန့်လွှတ်ကြောင်းနှင့် မောင်ရန်မျိုးအောင်(ခ)မောင်ရုံးချင်နှင့်ပတ်သက်သော မည်သည့်ကိစ္စများကိုမျှ တာဝန်ယူဖြေရှင်း ဆောင်ရွက်ပေးမည် မဟုတ်ကြောင်း မောင်ရန်မျိုးအောင်(ခ)မောင်ရုံးချင်နှင့် အများသိစေရန်ကြေညာအပ်ပါသည်။

လွှဲအပ်ညွှန်ကြားချက်အရ

ဦးမျိုးကျော် (LL.B)	ဦးမျိုးရွှေ(မြောင်းမြ)(HGP)	ဦးနွေအေး (LL.B)
(စဉ်-၂၈၉၆၉)	(စဉ်-၁၂၇၇၉)	(စဉ်-၄၅၁၅၅)

ဦးသန့်ဇင်ဝင်း (LL.B) (စဉ်-၄၈၁၄၂)
အထက်တန်းရှေ့နေများ
အမှတ်(၁၀)၊ ဆရာမကြီးလမ်း၊ ဆရာစံတောင်ရပ်ကွက်၊ ဗဟန်းမြို့နယ်၊ ရန်ကုန်မြို့။
ဖုန်း-၀၉-၅၁၄၆၈၈၆၊ ၀၉-၂၅၄၃၄၆၅၂၈

အများသိစေရန် သတိပေးကြော်ငြာချက်

ရန်ကုန်မြို့၊ ရွှေပြည်သာမြို့နယ်၊ ကကူခြံရပ်ကွက်၊ ဆိပ်ကမ်းသာလမ်းတွင် တည်ရှိသော ခိုင်သဇင်(၁)လိုင်စင်အမှတ်-၃၀၂၀၂၀၀၄၉၊ ခိုင်သဇင်(၂) လိုင်စင်အမှတ်-၃၀၂၀၂၀၀၄၇၏ (စက်ရုံ၊ အလုပ်ရုံ၊ သိုလှောင်ရုံ၊ သုံးစွဲရန် အထောက်အကူပစ္စည်း ထုတ်လုပ်ခြင်း၊ ရောင်းချခြင်း၊ တည်ခင်းခြင်း၊ ဖြန့်ဖြူးခြင်း၊ ဝန်ဆောင်မှုလုပ်ငန်း၊ အခြားလုပ်ငန်း)အတွက် လုပ်ငန်းလိုင်စင်ကို ပြည်ထောင်စုသမ္မတမြန်မာနိုင်ငံတော်၊ ရန်ကုန်တိုင်းဒေသကြီးအစိုးရ၊ ရန်ကုန်မြို့တော်စည်ပင်သာယာရေးကော်မတီ၊ စီမံကိန်းရေးရာဌာနမှ ဦးခင်မောင်မြင့်အား တရားဝင် ထုတ်ပေးထားပြီး ဖြစ်ပါသည်။

အထက်ဖော်ပြပါ ခိုင်သဇင်(၁)၊ ခိုင်သဇင်(၂) သဲကျောက်၊ ရောင်းဝယ်ရေးဆိုင်လုပ်ငန်းအား လုပ်ငန်းလိုင်စင်ရသူ ဦးခင်မောင်မြင့်မှ လုပ်ကိုင်လျက်ရှိပါသည်။

မည်သူမဆို အထက်ပါ ခိုင်သဇင်လုပ်ငန်းအမည်ဖြင့် လုပ်ငန်းလိုင်စင်ရသူ ဦးခင်မောင်မြင့်၏ တရားဝင်ခွင့်ပြုချက် တစ်စုံတစ်ရာမရရှိဘဲ “ခိုင်သဇင်သဲကျောက်ရောင်းဝယ်ရေး” လုပ်ငန်းအမည်အား တစ်နည်းနည်းဖြင့် အလွဲသုံးစားပြုလုပ်၍ သုံးစွဲခြင်း၊ ရောင်းဝယ်ဖြန့်ဖြူးခြင်း၊ အစရှိသည်တို့ ပြုလုပ်သုံးစွဲပါက တည်ဆဲဥပဒေများနှင့်အညီ ထိရောက်စွာ အရေးယူမည်ဖြစ်ကြောင်း အများသိစေရန် ကြေညာအပ်ပါသည်။ လွှဲအပ်ညွှန်ကြားချက်အရ

ဒေါ်ခင်မြင့်မူ (LL.B,D.M.L) အထက်တန်းရှေ့နေ(စဉ်-၄၄၇၆၇)
အမှတ်(၈၂၈)၊ ကျောင်းကုန်း(၃)လမ်း၊ (၇)ရပ်ကွက်၊ လှိုင်မြို့နယ်။
ဖုန်း-၀၉-၇၉၅၅၇၅၄၉၃၊ ၀၉-၄၂၀၀၂၅၆၈၀

အထူးကျေးဇူးတင်လွှာ

၁၆-၆-၂၀၁၇ ရက်နေ့တွင် ကွယ်လွန်သွားပါသော ကျေးဇူးရှင်ဖခင်ကြီး ဗိုလ်မှူးချုပ်တင်ဦး (ငြိမ်း)နှင့် ၁၄-၆-၂၀၁၇ ရက်နေ့တွင် ကွယ်လွန်သွားပါသော ကျေးဇူးရှင်မိခင်ကြီး ဒေါ်ကြည်ကြည်ဦး (ခ) ဒေါ်လှကြည်တို့၏စျာပနကိစ္စအဝဝတွင် အဘက်ဘက်မှ ဝိုင်းဝန်းနှစ်သိမ့်အားပေး ကူညီပေးကြပါသော တပ်မှူးကြီးဗိုလ်မှူးချုပ်စိန်လင်း[အမှတ်(၂) တပ်မတော်ဆေးရုံ (ခုတင်-၅၀၀)]၊ ဗိုလ်မှူးစိန်ဝင်း(ငြိမ်း)နှင့် ဇနီးဒေါ်ဖြူဖြူအေး မိသားစု (ကုဋ္ဌေအောင် Hotel-ပုဂံ)၊ ပြည်ထဲရေးဝန်ကြီးဒုတိယဗိုလ်ချုပ်ကြီးကျော်ဆွေနှင့် ဇနီး၊ ဗိုလ်ချုပ်ဌေးဦး(ငြိမ်း)နှင့်ဇနီး၊ ဦးဆောင်ညွှန်ကြားရေးမှူး ဦးမျိုးမြင့်ဦး(လျှပ်စစ်နှင့်စွမ်းအင်ဝန်ကြီးဌာန)နှင့်ဇနီး၊ ဗိုလ်မှူးကြီးမြင့်အောင်သန်း(ငြိမ်း)နှင့်ဇနီး ဒေါ်မြတ်မြတ်မိုး(မြန်မာနိုင်ငံအမျိုးသမီးရေးရာအဖွဲ့ချုပ်-အတွင်းရေးမှူး)၊ မြန်မာနိုင်ငံအမျိုးသမီးရေးရာအဖွဲ့ချုပ်၊ မြန်မာနိုင်ငံစစ်မှုထမ်းဟောင်း ဗဟိုဌာနချုပ်၊ ဒုတိယဗိုလ်မှူးကြီးမောင်မောင်အောင် (ငြိမ်း)နှင့် ဇနီး ဒေါ်နွယ်နွယ်လှိုင်၊ သက်ရှိထင်ရှားရှိစဉ်တစ်လျှောက် အနီးကပ်ပြုစုစောင့်ရှောက်ပေးပြီးစျာပနကိစ္စအဝဝအား တာဝန်ယူဆောင်ရွက်ပေးသောချစ်မြေးကြီး ဒေါ်ကုဋ္ဌေနန်းမြင့်နှင့် မိသားစု၊ ဦးနွေကိုကို (Deputy Director-Asianwings Airways)နှင့် ရုံးအဖွဲ့ဝင်များ၊ ချစ်မြေး ဦးကျော်ကျော် နှင့် ဒေါ်မိုးစံပယ်မိသားစု၊ တူသားဦးသက်ထင်ဦးနှင့်ဇနီး ဒေါ်သင်းသင်းမိသားစု၊ ကိုယ်တိုင်လိုက်ပါပို့ဆောင်ပေးသော ဘိုးဘိုးကြီး ယောနင်းဗိုလ်မှူးကြီးခင်မောင်ကြည်(ငြိမ်း)နှင့်မိသားစု၊ နိုင်ငံတော်ကာကွယ်ရေးတက္ကသိုလ်ကျောင်းမှ သားတပည့်များ၊ တပ်မိသားစုဝင်များ၊ မိဘသဖွယ်ကူညီစောင့်ရှောက်ခဲ့သော ဦးခင်မောင်ဆွေနှင့်မိသားစု၊ ရပ်နီးရပ်ဝေးမှ ညီအစ်ကိုမောင်နှမများ၊ မိသားစုဝင်များ၊ ပြည်ပမှ ဆွေမျိုးမိတ်ဆွေများနှင့် အဘက်ဘက်မှ ကူညီဆောင်ရွက်ပေးသော ကျေးဇူးတင်ထိုက်သူများအားလုံးကို ကျေးဇူးဥပကာရအထူးတင်ရှိပါသည်။

ချစ်သမီး ဒေါ်ဖြူဖြူဦး-ဦးလှအောင်နှင့်ကျန်ရစ်သူမိသားစု

မီမီတင်သိန်း(ခ)မိုးမိုး(၄၄)နှစ်

မန်နေဂျာ (မဟာထွန်းရုပ်ရှင်)
ရန်ကုန်မြို့

ရန်ကုန်မြို့၊ ပုဇွန်တောင်မြို့နယ်၊ အောက်ပုဇွန်တောင်လမ်း၊ အမှတ်(၄၁၅)၊ ပထမထပ်(ဝဲ)နေ [ဦးတင်သိန်း(ကျန်းမာရေးမှူး)-ဒေါ်ခင်သိန်း]တို့၏ သမီး၊ ဒေါ်သန္တာတင်သိန်း-ဦးညွန့်ဝင်း၊ ဦးမင်းခိုင်-ဒေါ်မြငွေ၊ ဒေါ်သီတာတင်သိန်း၊ ဦးမျိုးခန့်-ဒေါ်အေမီမီကျော်တို့၏ ညီမ၊ ကိုကျော်ပြည့်လင်း-မမေရီတင်သိန်း၊ မသီရိတင်သိန်းတို့၏အစ်မ မမီမီတင်သိန်းသည် ၂၀-၆-၂၀၁၇(အင်္ဂါနေ့) ည၁၀း၃၀နာရီတွင် ကွယ်လွန်သွားပါသဖြင့် ၂၁-၆-၂၀၁၇ရက် ညနေ ၃နာရီတွင် ကျိုက်စုသုသာန်၌ မီးသဂြိုဟ်ပြီးစီးပါကြောင်း။ [ကွယ်လွန်သူအားရည်စူး၍ ၂၆-၆-၂၀၁၇ (တနင်္လာနေ့) နံနက် ၇ နာရီမှ၁၁နာရီထိ ရက်လည်ဆွမ်းကျွေး တရားတော်နာယူမည် ဖြစ်ပါ၍ အမှတ်(၄၁၅)၊ (၃)ရပ်ကွက်၊ အောက်ပုဇွန်တောင်လမ်းမ၊ ပုဇွန်တောင်မြို့နယ်၊ နေအိမ်သို့ကြွရောက်ပါရန် ဖိတ်ကြားအပ်ပါသည်။] ကျန်ရစ်သူမိသားစု

ပျောက်ဆုံးကြောင်း

ကျွန်တော် မောင်သန်းဇော်ထွန်း၏ PP(MA-085686) CDC-67371 ပျောက်ဆုံးသွားပါသဖြင့် တွေ့ရှိပါက အကြောင်းကြားပေးပါရန်။

ဖုန်း-၀၉-၂၅၄၅၅၁၄၆၈

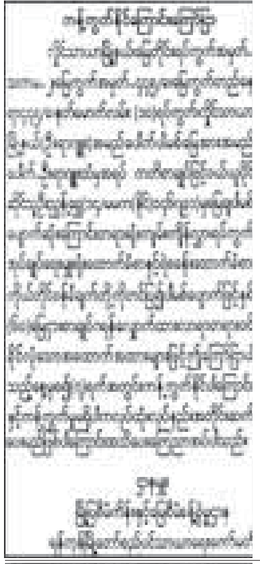

ဝမ်းနည်းကြေကွဲခြင်း

ဦးတင်ညွန့်(ရေအားလျှပ်စစ်ဌာန-ငြိမ်း) (၇၈)နှစ်

လျှပ်စစ်နှင့်စွမ်းအင်ဝန်ကြီးဌာန၊ ရေအားလျှပ်စစ်အကောင်အထည်ဖော်ရေးဦးစီးဌာန၊ ဒုတိယညွှန်ကြားရေးမှူးချုပ်၊ ဦးစန်းဝေ-ဒေါ်ခင်စန်းကြည်တို့၏ ဖခင်ကြီး ဦးတင်ညွန့် (ရေအားလျှပ်စစ်ဌာန၊ငြိမ်း) အသက်(၇၈)နှစ်သည် ၂၁-၆-၂၀၁၇ ရက်နေ့ ည ၈း၂၀ နာရီတွင် မန္တလေးမြို့၌ ကွယ်လွန်သွားကြောင်း သိရပါသဖြင့် မိသားစုနှင့်ထပ်တူထပ်မျှ ဝမ်းနည်းကြေကွဲရပါကြောင်း။

ဦးမော်သာထွေး
(ဒုတိယဝန်ကြီး-ငြိမ်း)၊ လျှပ်စစ်စွမ်းအားဝန်ကြီးဌာနနှင့်
ဇနီး ဒေါ်ခင်ခင်ကြီး

ဝမ်းနည်းကြေကွဲခြင်း

ဦးတင်ညွန့် (ရေအားလျှပ်စစ်ဌာန-ငြိမ်း)
အသက်(၇၈)နှစ်

လျှပ်စစ်နှင့်စွမ်းအင်ဝန်ကြီးဌာန၊ ရေအားလျှပ်စစ်အကောင်အထည်ဖော်ရေးဦးစီးဌာန၊ ဒုတိယညွှန်ကြားရေးမှူးချုပ်၊ ဦးစန်းဝေ-ဒေါ်ခင်စန်းကြည်တို့၏ ဖခင်ကြီး ဦးတင်ညွန့် (ရေအားလျှပ်စစ်ဌာန၊ ငြိမ်း) အသက်(၇၈)နှစ်သည် ၂၁-၆-၂၀၁၇ရက်နေ့ ည ၈း၂၀ နာရီတွင် မန္တလေးမြို့၌ ကွယ်လွန်သွားပါကြောင်း သိရပါသဖြင့် မိသားစုနှင့် ထပ်တူထပ်မျှ ဝမ်းနည်း ကြေကွဲရပါကြောင်း။

ညွှန်ကြားရေးမှူးချုပ်နှင့် အရာထမ်း/အမှုထမ်းများ
ရေအားလျှပ်စစ်အကောင်အထည်ဖော်ရေးဦးစီးဌာန

အထူးဝမ်းနည်းကြေကွဲခြင်း

ဒေါ်ကြည်ဝင်း (၈၁)နှစ်
(အုတ်ဖိုမြို့နယ်အသင်း-ရန်ကုန်) (နာယကကြီး)
ဦးခင်မောင်အေး (၆၉)နှစ်
(အုတ်ဖိုမြို့နယ်အသင်း-ရန်ကုန်) (တွဲဖက်အတွင်းရေးမှူးဟောင်း)

အသင်း၏ နာယက ဒေါ်ကြည်ဝင်းသည် ၁၁-၆-၂၀၁၇ ရက် (တနင်္ဂနွေနေ့) တွင်လည်းကောင်း၊ အသင်း၏ တွဲဖက်အတွင်းရေးမှူးဟောင်း ဦးခင်မောင်အေးသည် ၁၇-၅-၂၀၁၇ ရက် (ဗုဒ္ဓဟူးနေ့)တွင်လည်းကောင်း ကွယ်လွန်သွားကြောင်း ကြားသိရပါသဖြင့် မိသားစုနှင့်ထပ်တူဝမ်းနည်းကြေကွဲရပါကြောင်း။

အုတ်ဖိုမြို့နယ်အသင်း(ရန်ကုန်)

အထူးဝမ်းနည်းကြေကွဲခြင်း

ဗိုလ်မှူးခင်မောင်စိုး (ငြိမ်း)
(ရေ-၁၁၇၆) (Henry Soe)
D.S.A (10)
မြို့နယ်ရွေးကောက်ပွဲကော်မရှင် ဥက္ကဋ္ဌ
အသက် (၇၅)နှစ်

ရန်ကုန်မြို့၊ ရွှေပြည်သာမြို့နယ်၊ရှင်စောပုပန်းခြံ (ဂ)ရပ်ကွက်၊ ဗိုလ်တေဇလမ်း၊ အမှတ်(၃၅၄)နေ ဗိုလ်မှူးခင်မောင်စိုး(ငြိမ်း)သည် ၁၈-၆-၂၀၁၇ (အင်္ဂါနေ့) နံနက် ၁၁း၃၀ နာရီတွင် နေအိမ်၌ ကွယ်လွန်သွားကြောင်း သိရှိရပါသဖြင့် မိသားစုနှင့် အတူ ထပ်တူထပ်မျှ ဝမ်းနည်းကြေကွဲရပါသည်။

ပြင်ဦးလွင် (စိန်မိုက်ကယ်လ်ကျောင်းသူ/သားဟောင်းများ)

အထူးဝမ်းနည်းကြေကွဲခြင်း

မောင်ငြိမ်းစစ်သွေး
အသက်(၁)နှစ်

ဦးငြိမ်းချမ်းကျော် (စာရင်းကိုင်-၂၊ ရင်းနှီးမြှုပ်နှံမှုနှင့် ကုမ္ပဏီများညွှန်ကြားမှုဦးစီးဌာန၊ စစ်ကိုင်းတိုင်းဒေသကြီး ဦးစီးမှူးရုံး)-ဒေါ်ဝင်းနန္ဒာအောင်တို့၏သားဖြစ်သူ မောင်ငြိမ်းစစ်သွေး အသက်(၁)နှစ်သည် ၂၁-၆-၂၀၁၇ ရက်နေ့ ၉း၃၀ နာရီတွင် ကွယ်လွန်သွားကြောင်း သိရှိရပါသဖြင့် မိသားစုနှင့် ထပ်တူထပ်မျှ ဝမ်းနည်းကြေကွဲရပါသည်။

ညွှန်ကြားရေးမှူးချုပ်နှင့်ဝန်ထမ်းများ
ရင်းနှီးမြှုပ်နှံမှုနှင့် ကုမ္ပဏီများညွှန်ကြားမှုဦးစီးဌာန

တိုက်ခန်းအရောင်းအဝယ်နှင့်စပ်လျဉ်း၍ ကန့်ကွက်နိုင်ကြောင်း အများသိစေရန် ကြေညာချက်

ရန်ကုန်မြို့၊ သယ်န်းကျွန်းမြို့နယ်၊ ကြီးပွားရေးရပ်ကွက်၊ အောင်ဆုပန်လမ်း၊ တိုက်အမှတ်(၃၈၉-က/ခ)၊ (၂)ခန်းတွဲ၊ (၆)ထပ်တိုက်၏ (၅-A)တိုက်ခန်းနှင့် တကွ ရေမီးစုံအပါအဝင် ဆက်နွယ်သည့် အကျိုးခံစားခွင့်အရပ်ရပ်ကို ဦးသောင်းတင် [၁၂/လကန(နိုင်)၀၆၇၇၇၀]မှ ပိုင်ဆိုင်၍ အရှုပ်အထွေးကင်းရှင်းပြီး ရောင်းချပိုင်ခွင့်ရှိကြောင်း ဝန်ခံ၍ ကျွန်ုပ်၏မိတ်ဆွေသို့ ရောင်းချရာ ကျွန်ုပ်၏မိတ်ဆွေမှ ဝယ်ယူရန်အတွက် ရောင်းကြေးတန်ဖိုးငွေ၏ တစ်စိတ်တစ်ဒေသကို ဦးသောင်းတင်ထံသို့ ပေးချေထားပြီး ဖြစ်ပါသည်။ ဤအရောင်းအဝယ်နှင့်ပတ်သက်၍ ကန့်ကွက်လိုသူများရှိပါက ဤကြော်ငြာပါသည့်နေ့မှ (၇)ရက်အတွင်း ခိုင်လုံသော အထောက်အထားမူရင်းများနှင့်တကွ ကျွန်ုပ်ထံသို့ လာရောက်ကန့်ကွက်နိုင်ကြောင်း အသိပေးကြေညာအပ်ပါသည်။ ကန့်ကွက်သူမရှိပါက အရောင်းအဝယ်ကို ဥပဒေနှင့်အညီ ပြီးဆုံးသည်အထိ ဆက်လက်ဆောင်ရွက်သွားမည်ဖြစ်ပါကြောင်း အများသိစေရန် ကြေညာအပ်ပါသည်။

လွှဲအပ်ညွှန်ကြားချက်အရ-ဒေါ်ခင်ခင်သန်း (LL.B,D.B.L)
တရားလွှတ်တော်ရှေ့နေ (စဉ်-၁၂၆၀၁)
အမှတ်-၉၃၊ ပထမထပ်၊ ဆိပ်ကမ်းသာလမ်း(အောက်ဘလောက်)၊
ကျောက်တံတားမြို့နယ်၊ ရန်ကုန်မြို့။

အထူးဝမ်းနည်းကြေကွဲခြင်း

ဗိုလ်မှူးချုပ်တင်ဦး(ငြိမ်း)(နိုင်ငံ့ဂုဏ်ရည်ပထမဆင့်)
နိုင်ငံတော်ကာကွယ်ရေးတက္ကသိုလ် ကျောင်းအုပ်ကြီး(ငြိမ်း)
ဇနီး ဒေါ်ကြည်ကြည်ဦး (ခ)ဒေါ်လှကြည်

မရမ်းကုန်းမြို့နယ်၊ (၁၀)ရပ်ကွက်၊ အင်းလျားရိပ်သာလမ်း၊ အမှတ်(၃၃)နေ ဆရာသခင်ကျေးဇူးရှင်ဖြစ်သော အဘဦးတင်ဦး(၉၃)နှစ်နှင့် အမေကြည် ဒေါ်ကြည်ကြည်ဦး (၈၈)နှစ်တို့သည် ကွယ်လွန်သွားကြကြောင်း သိရှိရပါသဖြင့် မိသားစုနှင့်အတူ ထပ်တူထပ်မျှ အထူးဝမ်းနည်းကြေကွဲရပါသည်။

နိုင်ငံတော်ကာကွယ်ရေးတက္ကသိုလ်
စစ်မှုထမ်းဟောင်း မိသားစုများ

အထူးဝမ်းနည်းကြေကွဲခြင်း

ဒေါက်တာမျိုးမြင့်
Ph.D, (Scotland, Edinburgh, UK)
ဥက္ကဋ္ဌ၊ အမျိုးသားပညာရေးမူဝါဒကော်မရှင်
ဒုတိယဝန်ကြီး(ငြိမ်း) (နိုင်ငံခြားရေး၊ ပညာရေး)
အသက်(၆၄)နှစ်

အမျိုးသားပညာရေးမူဝါဒကော်မရှင် ဥက္ကဋ္ဌ ဒုတိယဝန်ကြီး(ငြိမ်း) (နိုင်ငံခြားရေး၊ ပညာရေး) ဒေါက်တာမျိုးမြင့်သည် ၂၀-၆-၂၀၁၇ ရက် (အင်္ဂါနေ့) နံနက် ၇း၅၀ နာရီတွင် အထွေထွေရောဂါကုဆေးရုံ၊ ခုတင်(၅၀၀)၌ ကွယ်လွန်သွားပါသဖြင့် ပညာရေးလောက၏ အစားထိုးမရနိုင်သော ဆုံးရှုံးမှုအတွက် မိသားစုနှင့် ထပ်တူထပ်မျှ အထူးဝမ်းနည်းကြေကွဲရပါသည်။

တပ်မှူးနှင့်မြဝတီရုပ်မြင်သံကြား မိသားစု

အထူးဝမ်းနည်းကြေကွဲခြင်း

ပါမောက္ခဒေါက်တာမျိုးမြင့်
Ph.D (Scotland,Edinburgh,UK)
ဥက္ကဋ္ဌ၊ အမျိုးသားပညာရေးမူဝါဒကော်မရှင်
ဒုတိယဝန်ကြီး(ငြိမ်း) (နိုင်ငံခြားရေး၊ ပညာရေး)
အသက် (၆၄) နှစ်

ရန်ကုန်မြို့၊ ကမာရွတ်မြို့နယ်၊ ဘွဲ့နှင်းသဘင်လမ်း၊ အမှတ်(၁)နေ ဒေါက်တာမျိုးမြင့် [အမျိုးသားပညာရေးမူဝါဒကော်မရှင်၊ ဥက္ကဋ္ဌ ဒုတိယဝန်ကြီး (ငြိမ်း) (နိုင်ငံခြားရေး၊ ပညာရေး)]သည် ၂၀-၆-၂၀၁၇ ရက်နေ့ နံနက် ၇း၅၀ နာရီတွင် ကွယ်လွန်ကြောင်းကြားသိရပါသဖြင့် မိသားစုနှင့်အတူ ထပ်တူထပ်မျှ ဝမ်းနည်းကြေကွဲရပါသည်။

ညွှန်ကြားရေးမှူးချုပ်နှင့်ဝန်ထမ်းများ
သုတေသနနှင့်တီထွင်ဆန်းသစ်မှုဦးစီးဌာန
ပညာရေးဝန်ကြီးဌာန

အထူးဝမ်းနည်းကြေကွဲခြင်း

ဒေါက်တာမျိုးမြင့်
ဥက္ကဋ္ဌ၊ အမျိုးသားပညာရေးမူဝါဒကော်မရှင်
ဒုတိယဝန်ကြီး(ငြိမ်း) (နိုင်ငံခြားရေး၊ ပညာရေး)
အသက် (၆၄) နှစ်

အမျိုးသားပညာရေးမူဝါဒကော်မရှင်၊ ဥက္ကဋ္ဌ ဒေါက်တာမျိုးမြင့် ဒုတိယဝန်ကြီး(ငြိမ်း) (နိုင်ငံခြားရေး၊ ပညာရေး)သည် ၂၀-၆-၂၀၁၇ ရက် (အင်္ဂါနေ့) နံနက် ၇း၅၀ နာရီတွင် ကွယ်လွန်သွားကြောင်းသိရှိရပါသဖြင့် မိသားစုနှင့် ထပ်တူထပ်မျှ ဝမ်းနည်းကြေကွဲရပါသည်။

ဒုတိယပါမောက္ခချုပ်ဒေါက်တာခင်အေးအေး
ဒုတိယပါမောက္ခချုပ်(စီမံ) ဒေါက်တာမာလာအောင်နှင့် ဆရာ၊
ဆရာမများ၊ စီမံဝန်ထမ်းမိသားစုများ
ရန်ကုန်အဝေးသင်တက္ကသိုလ်

အထူးဝမ်းနည်းကြေကွဲခြင်း

ဆရာကြီးဒေါက်တာမျိုးမြင့်
Ph.D.(Scotland, Edinburgh, UK)
အသက် (၆၄)နှစ်

ဖိဘသဖွယ် ချစ်ခင်လေးစားရပါသော ဆရာကြီး ဒေါက်တာမျိုးမြင့် အသက်(၆၄)နှစ်သည် (၂၀-၆-၂၀၁၇) ရက်(အင်္ဂါနေ့) နံနက် (၇း၅၀)နာရီ တွင် ကွယ်လွန်သွား ကြောင်း သိရှိရပါသဖြင့် အထူး ဝမ်းနည်းကြေကွဲရပါသည်။

[illegible] မိသားစု
[illegible]
Bonita, Academy of English

ဒီကရီကိုအတည်ပြုလုပ်ရန် အမိန့်မထုတ်သင့်ကြောင်း ထုချေစေရန် အကြောင်းကြားစာ

(တရားမကျင့်ထုံးဥပဒေအမိန့်-၂၁၊ နည်းဥပဒေ-၂၂)
ရန်ကုန်အရှေ့ပိုင်းခရိုင်တရားရုံးတော်၌
၂၀၁၆ ခုနှစ်၊ တရားမကြီးမှုအမှတ်-၆၅၀နှင့် ဆက်သွယ်သည့်
၂၀၁၇ ခုနှစ်၊ တရားမဇာရီမှုအမှတ်-၈၄

ဦးသန်းညွန့်ထွန်း	နှင့်	ဦးလှကျော်
ဒီကရီအနိုင်ရသူ		တရားရှုံး

ရန်ကုန်တိုင်းဒေသကြီး၊ မင်္ဂလာတောင်ညွန့်မြို့နယ်၊ သပြေကုန်းရပ်ကွက်၊ (၁၂၆)လမ်း၊ အမှတ်(၁၃)နေ ဦးလှကျော် (ယခုနေရပ်လိပ်စာမသိ) သိစေရမည်။

၂၀၁၆ ခုနှစ်၊ တရားမကြီးမှုအမှတ်-၆၅၀တွင် ကျရှိသည့်ဒီကရီကို အတည်ပြုလုပ်ရန် ဤရုံးတော်တွင် တရားနိုင်က လျှောက်ထားသည်ဖြစ်၍မည်သည့် အကြောင်းကြောင့် အတည်ပြုလုပ်စေရန် အမိန့်ကိုမထုတ်သင့်ကြောင်း အကြောင်းတစ်ခုခုရှိလျှင် ပြ၍ချေဆိုရန် သင်ကိုယ်တိုင်ဖြစ်စေ၊ ရုံးတော်အခွင့်အမိန့်ရရှေ့နေဖြင့်ဖြစ်စေ၊ အကြောင်းပြချေဆိုနိုင်သူ အခွင့်ရကိုယ်စားလှယ်ဖြစ်စေ၊ ၂၀၁၇ ခုနှစ်၊ ဇူလိုင်လ ၁၇ ရက် (၁၃၇၉ ခုနှစ်၊ ဝါဆိုလပြည့်ကျော် ၉ ရက်) မွန်းမတည့်မီ ၁၀ နာရီတွင် ဤရုံးတော်ရှေ့လာရောက်စေ။

၂၀၁၇ ခုနှစ်၊ ဇွန်လ ၂၂ ရက် ဤရုံးတံဆိပ်ရိုက်နှိပ်၍ ကျွန်ုပ်လက်မှတ်ရေးထိုးထုတ်ပေးလိုက်သည်။

(သောင်းလွင်)
ဒုတိယခရိုင်တရားသူကြီး(၁၀)
ရန်ကုန်အရှေ့ပိုင်းခရိုင်တရားရုံး

ရဟန်းမယ်တော်ကြီး
ဒေါ်အေး အသက်(၉၀)

စစ်ကိုင်းတိုင်းဒေသကြီး၊ မုံရွာမြို့နယ်၊ ဆည်ကြီးတောရွာနေ (ဦးရွှေရီ-ဒေါ်အုံးသွင်)တို့၏ သမီးထွေး၊ (ဦးဘအို-ဒေါ်ရွှေမေ) တို့၏ သမီးချွေးမ၊ ရဟန်းခမည်းတော်ကြီး (ဦးလူတင်)၏ ဇနီး၊ သမ္မောဓိတောရကျောင်းတိုက် ပဓာန နာယကဆရာတော် (ဘဒ္ဒန္တစန္ဒဇောတိ)၏ မယ်တော်ကြီး၊ (ဦးမောင်နီ)၊ ဦးဗိုလ်တင်-ဒေါ်သန်း၊ ဦးမောင်လှိုင်-ဒေါ်မြကွန့်၊ ရန်ကုန်မြို့၊ ကြည့်မြင်တိုင်မြို့နယ်၊ပန်းလှိုင်အိမ်ရာ၊ တိုက်(၁၁)၊ အခန်း(၄၆)နေ ဦးကျော်အောင်-ဒေါက်တာယဉ်ယဉ်အေး(ကထိက၊ အင်္ဂလိပ်စာဌာန၊ ရန်ကုန်တက္ကသိုလ်)တို့၏ ချစ်လှစွာသောမိခင်၊ မောင်ကောင်းဉာဏ်လင်း(ရန်ကုန်ပညာရေးတက္ကသိုလ်၊ လေ့ကျင့်ရေးအထက်တန်းကျောင်း၊ ဒသမတန်း(E)၊ မြေး ၁၂ ယောက် တို့၏ အဘွား ဒေါ်အေးသည် ၂၂-၆-၂၀၁၇ ရက် မွန်းလွဲ ၂ နာရီတွင် ကွယ်လွန်သွားပါသဖြင့် ၂၃-၆-၂၀၁၇ ရက် ညနေ ၄ နာရီတွင် ဆည်ကြီးတောရွာသုသာန်၌ ဂူသွင်းသဂြိုဟ်ပြီးဖြစ်ပါသည်။ ကျန်ရစ်သူမိသားစု

ဘုရား၊ ရဟန်း၊ သိမ်၊ ကျောင်း ဒါယိကာမကြီး
ဒေါ်ထွန်းမေ (၇၄)နှစ်

ရန်ကုန်မြို့၊ လှိုင်သာယာမြို့နယ်၊ (၁၂)ရပ်ကွက်နေ (ဦးဘိုးမျှင်-ဒေါ်မယ်ဝင်း)တို့၏သမီး၊ ဒေါ်ထွေး၏ညီမ၊ ဦးထွန်းချွန်(ဓာတုဗေဒဌာန၊ ဒဂုံတက္ကသိုလ်)-ဒေါ်မြင့်မြင့်စန်း(အထပြ-၄၊လှိုင်သာယာ)၊ ဦးကြည်ချွန်(ခ)ဦးကံချွန်၊ (မန်နေဂျာ/SM&L Depx,TSC)-ဒေါ်ခင်သက်ပိုင်စိုး၊ ဦးစိန်ချွန် (Regency မြောင်းမြ Depx)-ဒေါ်မြကြည်ဖြူ၊ ဦးရွှေချွန်(ခ)ဦးလှတိုး-ဒေါ်သဥ္စာဝေ၊ ဒေါ်ချောစုလှိုင်တို့၏ မွေးသမိခင်ကျေးဇူးရှင်၊ မမေသူထွန်း၊ မောင်တင်အောင်အေး၊ မမေသက်ပိုင်ချွန်၊ မောင်ကောင်းမြတ်ချွန်၊ မရွှန်းလဲ့လဲ့ထွန်းတို့၏ အဘွား၊ (ဦးထွန်းရင်)၏ ချစ်လှစွာသော ဇနီးသည် ၂၂-၆-၂၀၁၇(ကြာသပတေးနေ့) နံနက်၅း၁၅နာရီတွင် ကွယ်လွန်သွားပါသဖြင့် ၂၄-၆-၂၀၁၇(စနေနေ့) မွန်းလွဲ ၁ နာရီတွင် ထိန်ပင်အအေးတိုက်မှ ထိန်ပင်သုသာန်သို့ ပို့ဆောင်မီးသဂြိုဟ်မည်ဖြစ်ပါသဖြင့်လိုက်ပါ ပို့ဆောင်ကြပါရန်။ (နေအိမ်မှ ကားများ မွန်းတည့် ၁၂ နာရီတွင် ထွက်ပါမည်။) [ကွယ်လွန်သူအားရည်စူး၍ ၂၈-၆-၂၀၁၇ (ဗုဒ္ဓဟူးနေ့) နံနက်တွင် လှိုင်သာယာမြို့နယ်(၁၂)ရပ်ကွက်၊ အောင်သိဒ္ဓိ(၂)လမ်း၊ အမှတ်(၁၉၄/က)နေ (ဒေါ်ထွန်းမေ)၏ နေအိမ်သို့ ရက်လည်ဆွမ်းကျွေး တရားတော်နာ ကြွရောက်ပါရန် ဖိတ်ကြားအပ်ပါသည်။ ကျန်ရစ်သူမိသားစု

ရဟန်း၊ ကျောင်း ဒါယိကာမကြီး
ဒေါ်နီနီခိုင် (၆၄)နှစ်

ပဲခူးတိုင်းဒေသကြီး၊ သဲကုန်းမြို့နယ် နေ (ဦးဉာဏ်ရှိန်-ဒေါ်ပန်း)တို့၏ တစ်ဦး တည်းသောသမီး၊ ရန်ကုန်မြို့၊ မင်္ဂလာဒုံမြို့နယ်၊ စမ်းကြီးဝရပ်ကွက်၊ သီတာ(၁)လမ်း၊ အမှတ်(၄၀)နေ (ဦးကျော်ဝင်းဇော်)၏ ဇနီး၊ ဦးအောင်ဇော်ဦး (Chairman-Aung Naing Thitsar Group of Companies)-ဒေါ်ခိုင်သဇင်စိုး (Managing Director-Aung Naing Thitsar Manufacturing Co.,Ltd.)၊ ဦးအောင်ဇော်လတ်(Director-Aung Naing Thitsar Group Of Companies)- ဒေါ်သင်းသင်းလှိုင်၊ မအေးချမ်းမြေ့တို့၏ ကျေးဇူးရှင်မွေးသမိခင်၊ မနှင်းဆီဦး၊ မောင်ဝေယံဦး၊ မအင်ကြင်းခိုင်၊ မအေးမြရွှေစင်၊ မဆုမြတ်သီရိလှိုင်တို့၏ချစ်လှစွာသော အဘွား ဒေါ်နီနီခိုင်သည် ၂၂-၆-၂၀၁၇ (ကြာသပတေးနေ့) နံနက်၇း၂၀နာရီတွင် ကွယ်လွန်သွားပါသဖြင့် ၂၄-၆-၂၀၁၇(စနေနေ့) မွန်းလွဲ၂နာရီတွင် ရေဝေးသုသာန်သို့ ပို့ဆောင်မီးသဂြိုဟ်မည်ဖြစ်ပါကြောင်း ရပ်နီးရပ်ဝေးမှ ဆွေမျိုးမိတ်သင်္ဂဟများအား အသိပေး အကြောင်းကြားအပ်ပါ သည်။ (နေအိမ်မှကားများ မွန်းလွဲ ၁ နာရီတွင် ထွက်ပါမည်။)

ကျန်ရစ်သူမိသားစု

ဝမ်းနည်းကြေကွဲခြင်း

ဒေါက်တာမျိုးမြင့်
ဥက္ကဋ္ဌ၊ အမျိုးသားပညာရေးမူဝါဒကော်မရှင်
ဒုတိယဝန်ကြီး(ငြိမ်း) (နိုင်ငံခြားရေး၊ ပညာရေး)
အသက် (၆၄)နှစ်

အမျိုးသားပညာရေးမူဝါဒကော်မရှင်ဥက္ကဋ္ဌ ဒေါက်တာမျိုးမြင့် ဒုတိယဝန်ကြီး(ငြိမ်း) (နိုင်ငံခြားရေး၊ ပညာရေး) သည် ၂၀-၆-၂၀၁၇ ရက် (အင်္ဂါနေ့) နံနက် ၇း၅၀ နာရီတွင် ကွယ်လွန်သွားကြောင်း သိရှိရပါသဖြင့် မိသားစုနှင့် ထပ်တူထပ်မျှ ဝမ်းနည်းကြေကွဲရပါသည်။

ပါမောက္ခချုပ်၊ ဆရာ/ဆရာမများ၊ ဝန်ထမ်းများနှင့်
ကျောင်းသား/ကျောင်းသူများ
နည်းပညာတက္ကသိုလ် (သန်လျင်)

အထူးဝမ်းနည်းကြေကွဲခြင်း

ဒေါက်တာမျိုးမြင့်
ဥက္ကဋ္ဌ၊ အမျိုးသားပညာရေးမူဝါဒကော်မရှင်
ဒုတိယဝန်ကြီး(ငြိမ်း) (နိုင်ငံခြားရေး၊ ပညာရေး)
အသက်(၆၄)နှစ်

ဆရာကြီး ဒေါက်တာမျိုးမြင့်သည် ၂၀-၆-၂၀၁၇ ရက် (အင်္ဂါနေ့) တွင် ကွယ်လွန်သွားပါသဖြင့် မိသားစုနှင့် ထပ်တူထပ်မျှ ဝမ်းနည်းကြေကွဲရပါသည်။

ပါမောက္ခ (ဌာနမှူး)နှင့် ဓာတုဗေဒဌာန မိသားစု
ရန်ကုန်တက္ကသိုလ်

ဝမ်းနည်းကြေကွဲခြင်း

ဦးမျိုးမြင့် (ဦးစီးအရာရှိ)
အပူပိုင်းဒေသစိမ်းလန်းစိုပြေရေးဦးစီးဌာန

၁၉၉၃ခုနှစ်၊ သစ်တောဘွဲ့ရ ဦးမျိုးမြင့်(မြင်းမူ)သည် ၂၀-၆-၂၀၁၇ရက်နေ့တွင် ကွယ်လွန်သွားပါသဖြင့် မိသားစုနှင့် ထပ်တူ ဝမ်းနည်းကြေကွဲရပါသည်။

၁၉၉၃ခုနှစ် သစ်တောဘွဲ့ရသူငယ်ချင်းများ

ဝမ်းနည်းကြေကွဲခြင်း

ဒေါက်တာ ခိုင်ယုဗိုလ်(ခ)ကစ်ကစ်
အသက်(၃၇)နှစ်

ဒေါက်တာ ခိုင်ယုဗိုလ်သည် ၂၁-၆-၂၀၁၇(ဗုဒ္ဓဟူးနေ့) ညနေ ၃ နာရီတွင် Grand Hantha ဆေးရုံကြီး၌ ရုတ်တရက် ကွယ်လွန်သွားကြောင်းသိရှိရပါသဖြင့် ကျန်ရစ်သူမိသားစုနှင့်အတူ ထပ်တူဝမ်းနည်းကြေကွဲရပါသည်။

34th Batch UDMY မှ
သူငယ်ချင်းများ

ဝမ်းနည်းကြေကွဲခြင်း
ဒေါက်တာမျိုးမြင့်
ဥက္ကဋ္ဌ၊ အမျိုးသားပညာရေးမူဝါဒကော်မရှင်
ဒုတိယဝန်ကြီး(ငြိမ်း) (နိုင်ငံခြားရေး၊ ပညာရေး)
အသက် (၆၄)နှစ်

Capt. ဦးမောင်မောင်လတ် (Master Mariner-MD Ocean & Orion Company Ltd) - ဒေါ်ခင်သန်းမေတို့၏ ညီ/မောင်၊ ဦးဇေယျာမင်း (DIRECTOR OF OPERATION,GRAB MYANMAR LTD)-ဒေါ်နှင်းဝင့်ဇော်၊ မအိဖြူခင် (DIRECTOR OF MARKETING, NEGATIVE IMPACT COMPANY BOSTON, U.S.A) တို့၏ ဦးလေး ဒေါက်တာမျိုးမြင့်သည် ၂၀-၆-၂၀၁၇ ရက် (အင်္ဂါနေ့)နံနက် ၇း၅၀နာရီတွင် ကွယ်လွန်သွားပါသဖြင့် မိသားစုနှင့် ထပ်တူထပ်မျှ ဝမ်းနည်းကြေကွဲရပါသည်။

ရုံးအဖွဲ့သားများ
Ocean & Orion Company Ltd
YANGON - MYANMAR

ဝမ်းနည်းကြေကွဲခြင်း
ဒေါက်တာမျိုးမြင့်
Ph.D (Scotland, Edinburgh,UK)
ဥက္ကဋ္ဌ၊ အမျိုးသားပညာရေးမူဝါဒကော်မရှင်
ဒုတိယဝန်ကြီး(ငြိမ်း) (နိုင်ငံခြားရေး၊ ပညာရေး)
အသက်(၆၄)နှစ်

ကပ္ပတိန်၊ ဦးမောင်မောင်လတ်[(MD)Ocean and Orion Co.,Ltd.]-ဒေါ်ခင်သန်းမေတို့၏ ညီ/မောင်၊ အမျိုးသားပညာရေးမူဝါဒကော်မရှင် ဥက္ကဋ္ဌ ဒုတိယဝန်ကြီး(ငြိမ်း) (နိုင်ငံခြားရေး၊ ပညာရေး) ဒေါက်တာမျိုးမြင့် အသက်(၆၄) နှစ်သည် ၂၀-၆-၂၀၁၇ ရက် (အင်္ဂါနေ့) တွင် ရန်ကုန်မြို့၊ အထွေထွေရောဂါကုဆေးရုံ ခုတင်(၅၀၀)၌ ကွယ်လွန်သွားကြောင်း သိရပါသဖြင့် မိသားစုနှင့် ထပ်တူထပ်မျှ ဝမ်းနည်းကြေကွဲရပါသည်။

ဦးဇော်ဦး (GM)နှင့် ဝန်ထမ်းများ
Ocean and Orion Co.,Ltd
Representative Office
For APL/CMA CGM

အထူးဝမ်းနည်းကြေကွဲခြင်း
ဒေါက်တာမျိုးမြင့်
Ph.D (Scotland,Edinburgh,UK)
ဥက္ကဋ္ဌ၊ အမျိုးသားပညာရေးမူဝါဒကော်မရှင်
ဒုတိယဝန်ကြီး(ငြိမ်း) (နိုင်ငံခြားရေး၊ ပညာရေး)
အသက်(၆၄)နှစ်

ရန်ကုန်ပညာရေးတက္ကသိုလ်တွင် ၁၉၈၂ခုနှစ်မှ ၁၉၈၇ခုနှစ်အထိ အင်္ဂလိပ်စာဌာန၏ နည်းပြ၊ လက်ထောက်ကထိက ဆရာအဖြစ်လည်းကောင်း၊ ၁၉၉၅ခုနှစ်မှ ၁၉၉၉ခုနှစ်အထိ အင်္ဂလိပ်စာဌာန(ပါမောက္ခ/ဌာနမှူး)အဖြစ်လည်းကောင်း တာဝန်ထမ်းဆောင်ခဲ့သော ဆရာကြီးဒေါက်တာမျိုးမြင့်သည် ၂၀-၆-၂၀၁၇ရက်နေ့ နံနက် ၇း၅၀နာရီတွင် ကွယ်လွန်သွားကြောင်း ကြားသိရပါသဖြင့် မိသားစုနှင့်အတူ ထပ်တူထပ်မျှ ဝမ်းနည်းကြေကွဲရပါသည်။

တာဝန်ခံပါမောက္ခချုပ်နှင့်
ရန်ကုန်ပညာရေးတက္ကသိုလ်မိသားစု

အထူးဝမ်းနည်းကြေကွဲခြင်း
ဒုတိယဗိုလ်မှူးကြီး လဘန်လ(ငြိမ်း)
အသက်(၈၇)နှစ်

သူငယ်ချင်း၊ ဦးလဘန်ရှိန်ရစ်-ဒေါ်မခါခွန်ရာနှင့် ဦးသိန်းထွန်းအောင်-ဒေါက်တာလဘန်ခွန်တို့၏ ဖခင်ဖြစ်သူဒုတိယဗိုလ်မှူးကြီးလဘန်လ(ငြိမ်း) ကွယ်လွန်သွားကြောင်း ကြားသိရပါသဖြင့် မိသားစုနှင့်အတူ ထပ်တူထပ်မျှ ဝမ်းနည်းကြေကွဲရပါကြောင်း။

စစ်တက္ကသိုလ်အပတ်စဉ်(၂၂)မှ သူငယ်ချင်းများ

ဘုရား၊ ရဟန်း၊ သိမ်၊
ကျောင်းဒါယကာကြီး
ဦးသင်းမောင် (ပုသိမ်မြို့)
အသက် (၈၈) နှစ်
စား/ဖျော်ကော်ပိုရေးရှင်း(ပြည်သူ့မုန့်တိုက်)

ပုသိမ်မြို့၊ အမှတ်(၁)၊ တဂေါင်းဘုရားလမ်းနေ (ဦးဘတင်-ဒေါ်ထွေးရင်)တို့၏သားကြီး၊ (ဦးလှမောင်-ဒေါ်သိန်းကြွယ်) တို့၏ သားသမက်၊ ရန်ကုန်မြို့၊ အောက်ပုဇွန်တောင်၊ တိုက်(၅)၊ အခန်း(၁)၊ ပြည်တော်သစ်ရိပ်သာနေ ဒေါ်စိုးစိုး(ကုန်သွယ်-ပုံနှိပ်)၏ ချစ်လှစွာသော ခင်ပွန်း၊ (ဦးစိုးမောင်)-ဒေါ်ခင်ညို၊ ဒေါ်သိန်းသိန်း၊ (ဦးလွန်းမောင်)၊ (ဦးဟန်တင်-ဒေါ်ယဉ်မေ)၊ ဦးစိုးမြင့်-ဒေါ်ကြင်မေ၊ ဦးသိန်းညွန့်၊ (ဦးဝင်းမြင့်)၊ ဦးတင့်ထွန်း-ဒေါ်မြမြဝေ၊ ဒေါ်မြမြဌေးတို့၏ချစ်လှစွာသော ညီ/အစ်ကို ဦးသင်းမောင်သည် ၂၃-၆-၂၀၁၇ (သောကြာနေ့) နံနက် ၆း၂၅ နာရီတွင် ဗဟိုရ်စည်အထူးကု ဆေးရုံ၌ ကွယ်လွန်သွားပါသဖြင့် ၂၅-၆-၂၀၁၇ (တနင်္ဂနွေနေ့) မွန်းတည့် ၁၂ နာရီတွင် ရေဝေးသုသာန်၌ မီးသဂြိုဟ်မည်ဖြစ်ပါကြောင်း ရပ်ဝေးရပ်နီးမှ မိတ်သင်္ဂဟအပေါင်းအား အကြောင်းကြား အပ်ပါသည်။ (နေအိမ်မှကားများ နံနက် ၁၀ နာရီတွင် ထွက်ပါမည်။) [ကွယ်လွန်သူအား ရည်စူး၍ ၂၉-၆-၂၀၁၇ (ကြာသပတေးနေ့) နံနက် ၇ နာရီမှ ၁၁ နာရီအထိ အထက်ပါပုဇွန်တောင်နေအိမ်သို့ ရက်လည်ဆွမ်းကျွေးတရားတော်နာ ကြွရောက်ပါရန် ဖိတ်ကြား အပ်ပါသည်။]

ကျန်ရစ်သူမိသားစု

ဘုရား၊ ရဟန်း၊ သိမ်၊ ကျောင်း၊
တန်ဆောင်း ဒါယကာကြီး
ဦးမောင်စံပွင့်(စနဲမြို့)(၈၇)နှစ်

စနဲမြို့နယ်၊ လူမှုရေးအသင်း (ရန်ကုန်မြို့)၏ အသင်းဝင်၊ ရန်ကုန်မြို့၊ တောင်ဥက္ကလာပမြို့နယ်၊ (၁၄/၁) ရပ်ကွက်၊ စီမံကိန်းတာပေါ်၊ မြလေးလမ်း၊ အမှတ်(၄၈)နေ ဦးညီချေ-ဒေါ်သန်းနွယ်၏ မွေးသဖခင်၊ ရခိုင်ပြည်နယ်၊ ကျောက်ဖြူခရိုင်၊ စနဲမြို့နယ်၊ ရွှေဟသ်ာ(၄)ရပ်ကွက်နေ (ဒေါ်မအေး)၏ ချစ်လှစွာသော ခင်ပွန်း၊ ဦးမောင်စံပွင့်သည် ၂၂-၆-၂၀၁၇ (ကြာသပတေးနေ့) မွန်းလွဲ ၁ နာရီတွင် ကွယ်လွန်သွားပါသဖြင့် ၂၄-၆-၂၀၁၇ (စနေနေ့) မွန်းလွှဲ ၂ နာရီတွင် ရေဝေးသုသာန်သို့ ပို့ဆောင် မီးသဂြိုဟ်မည်ဖြစ်ပါ၍ အသင်းသား/အသင်းသူများ လိုက်ပါ ပို့ဆောင်ကြပါရန် အကြောင်းကြားအပ်ပါသည်။ (နေအိမ်မှ ကားများ မွန်းလွဲ ၂ နာရီတွင် ထွက်ပါမည်။)

အလုပ်အမှုဆောင်ကော်မတီ
စနဲမြို့နယ် လူမှုရေးအသင်း
ရန်ကုန်မြို့

ထားဝယ်အသင်း
ဒေါ်မြင့်ခင်ခင်(ထားဝယ်)
အသက်(၆၃)နှစ်

ရန်ကုန်မြို့၊ ပုဇွန်တောင်မြို့နယ်၊ နှင်းပန်းလမ်း၊ အမှတ်(၈) နေ (ဦးဘအုန်း-ဒေါ်ကျင်ဟုန်) တို့၏ သမီး၊ အသင်းဝင်အမှတ်(၂၉၈၂)ဒေါ်မြင့်ခင်ခင်သည် ၂၂-၆-၂၀၁၇ရက်တွင် ကွယ်လွန်သွားပါသဖြင့် ၂၄-၆-၂၀၁၇ရက် (စနေနေ့) ညနေ ၃း၃၀ နာရီတွင် ရေဝေးသုသာန်သို့ပို့ဆောင် သဂြိုဟ်မည်ဖြစ်ပါကြောင်း အသိပေး အကြောင်းကြားအပ်ပါသည်။

အမှုဆောင်အဖွဲ့၊ ထားဝယ်အသင်း

Duwa Labang La
ဒုတိယဗိုလ်မှူးကြီးလဘန်လ(အငြိမ်းစား)ကြည်း/၆၂၄၀
ပင်စင်ရဥက္ကဋ္ဌဟောင်း၊ တတိယအကြိမ်ကချင်ပြည်နယ်ပြည်သူ့ကောင်စီ (၁၉၈၀/၈၅)
အသက်(၈၇)နှစ်

မြစ်ကြီးနားမြို့၊ အမှတ်(၄၅)ရောရပ်ကွက်နေ (ဦးလဘန်ရစ်-ဒေါ်မရန်ထု)တို့၏သား၊ ဒေါ်ဂေါ်လူရိုင်နောင်း(အထက်တန်းပြဆရာမ-ငြိမ်း)၏ခင်ပွန်း၊ ဦးလဘန်ရှိန်ရစ်(ဒုတိယအထွေထွေမန်နေဂျာ-အုပ်ချုပ်၊ မြန်မာ့မီးရထား)-ဒေါ်မခါခွန်ရာ(ညွှန်ကြားရေးမှူး-ဇလဗေဒဌာနခွဲ၊ ဆည်မြောင်းဦးစီးဌာန)၊ ဦးသိန်းထွန်းအောင် (Forever Group Co.,Ltd)-ဒေါက်တာလဘန်ခွန် (ပါမောက္ခ/ဌာနမှူး၊ ခန္ဓာဗေဒဌာန၊ ဆေးတက္ကသိုလ်၊ မန္တလေး)၊ ရဲမှူးကြီးမျိုးသန်း(တပ်ဖွဲ့မှူး-ရနရ)-ဒေါ်လဘန်ဘောက်(ဦးစီးအရာရှိ အခြေခံပညာဦးစီးဌာန၊ ရုံးချုပ်)တို့၏ မွေးသဖခင်၊ ဦးမျိုးမင်းဇော်(ဒုဦးစီးမှူး၊ အထွေထွေအုပ်ချုပ်ရေးဦးစီးဌာန၊ ရုံးချုပ်)-ခွန်မိုင်အောင် (Forever Group Co.,Ltd)၊ လဘန်ဘရန်မိုင် (Japan)၊ နေလင်းအောင် (Net Work Engineer-CB Bank)၊ ဂျာမွန်းပန် (Forever Group Co., Ltd)၊ ဒေါက်တာထွယ်ဘူအောင်(Kew Ka Baw Hoispital)တို့၏အဘိုး သန့်သုတထွန်း၊ ဆိုင်းထွယ်ပန်တို့၏ ဘိုးဘိုးကြီးသည် ၂၃-၆-၂၀၁၇ရက် နံနက်၅း၂၀နာရီတွင် နေအိမ်၌ ခရစ်တော်၌ အိပ်ပျော်သွားပါသဖြင့် ၂၅-၆-၂၀၁၇ (တနင်္ဂနွေနေ့) နေ့လည်၁နာရီတွင် အမှတ်(၄၅)ရောရပ်ကွက်၊ မြစ်ကြီးနားနေအိမ်၌ ဝတ်ပြုဆုတောင်းပြီး နောင်နန်း ခရစ်ယာန်သုသာန်သို့ ပို့ဆောင်ဂူသွင်းသင်္ဂြိုဟ်မည်ဖြစ်ပါကြောင်း။ ကျန်ရစ်သူမိသားစု

ဘုရား၊ ရဟန်း၊ သိမ်၊ ကျောင်း ဒါယိကာမကြီး
ဒေါ်ခင်ခင်မင်း (Minnie Ba Hnan) (၇၅)နှစ်
B.A, B.Ed အထက်တန်းပြ (ငြိမ်း)
အလက(၃)ဗဟန်း၊ အထက(၁)မြောက်ဥက္ကလာပ၊ အထက(၁)ဒဂုံ

ရန်ကုန်မြို့၊ အမှတ်(၃)၊ မြစပါယ်လမ်း၊ (၉)ရပ်ကွက်၊ မရမ်းကုန်းမြို့နယ်နေ (အရေးပိုင်မင်းဦးဘနှံ-ဒေါ်ခင်ခင်)တို့၏ သမီးထွေး၊ တရားရေးနှင့် နိုင်ငံခြားရေးဝန်ကြီးဟောင်း(ဒေါက်တာဦးဧမောင်-ဒေါ်ခင်နု)တို့၏ သမီးချွေးမ၊ (ဝတ်လုံတော်ရ ဦးပြည်စိုး)၏ ဇနီး၊ [ဦးခင်မောင်အေး (လဝက ဦးစီးမှူး-ငြိမ်း)-ဒေါ်ခင်ခင်သစ်]၊ [ဦးလှခင်မောင် မြေတိုင်းညွှန်ကြားရေးဝန်(ငြိမ်း)-ဒေါ်ခင်ခင်ဟန်]၊ [ဦးမောင်မောင်စိုး(SAMB-ငြိမ်း)-ဒေါ်ခင်ခင်ထွန်း]၊ [ဦးရဲမြင့် (အင်ဂျင်နီယာမှူးကြီး၊ မြန်မာ့လေကြောင်း-ငြိမ်း)]-ဒေါ်ခင်ခင်ဝင်း(USA)တို့၏ ချစ်လှစွာသော ညီမထွေးသည် ၂၂-၆-၂၀၁၇ (ကြာသပတေးနေ့) နံနက် ၂း၂၅ နာရီတွင် သုခကမ္ဘာဆေးရုံ၌ ကွယ်လွန်သွားပါသဖြင့် ကွယ်လွန်သူ၏ ဆန္ဒအရယင်းနေ့တွင် သင်္ဂြိုဟ်ပြီးစီးပါကြောင်း။ [ကွယ်လွန်သူအားရည်စူး၍ ၂၈-၆-၂၀၁၇ (ဗုဒ္ဓဟူးနေ့) တွင် အထက်ပါ နေအိမ်သို့ ရက်လည်ဆွမ်းကျွေးတရားတော်နာ ကြွရောက်ပါရန် ဖိတ်ကြားအပ်ပါသည်။]

ချစ်အစ်မ ဒေါ်ခင်ခင်ဝင်းနှင့်
ကျန်ရစ်သူမိသားစု

ဝမ်းနည်းကြေကွဲခြင်း
ဗိုလ်မှူးချုပ်တင်ဦး (ငြိမ်း)
အသက်(၉၃)နှစ်
ဒေါ်ကြည်ကြည်ဦး အသက်(၈၈)နှစ်

မိဘသဖွယ် ရှိသေလေးစားရပါသော (အဘ)ဗိုလ်မှူးချုပ်တင်ဦး(ငြိမ်း)နှင့်အမေကြည်တို့ ဇနီးမောင်နှံသည် ၁၆-၆-၂၀၁၇ ရက်နေ့နှင့် ၁၄-၆-၂၀၁၇ ရက်နေ့တို့တွင် ကွယ်လွန်သွားကြောင်း သိရှိရပါသဖြင့် ကျန်ရစ်သူမိသားစုများနှင့် ထပ်တူထပ်မျှ ဝမ်းနည်းကြေကွဲရပါသည်။

ဦးဘိုရွှေ-ဒေါ်ခင်လေးဆွေ
ညွှန်ကြားရေးမှူး(ငြိမ်း)လဝက
မန္တလေးမြို့

ဝမ်းနည်းကြေကွဲခြင်း
ဒုတိယဗိုလ်မှူးကြီး (ငြိမ်း) ဦးလဘန်လ
ကချင်ပြည်နယ်ကောင်စီဥက္ကဋ္ဌ(ငြိမ်း)၊ မြစ်ကြီးနားမြို့
အသက် (၈၇) နှစ်

ဦးလဘန်ရှိန်ရစ်(ဒု-အထွေထွေမန်နေဂျာ၊ မြန်မာ့မီးရထား)နှင့်ဒေါ်မခါခွန်ရာ (ညွှန်ကြားရေးမှူး-ဇလဗေဒဌာနခွဲ၊ ဆည်မြောင်းနှင့်ရေအသုံးချမှု စီမံခန့်ခွဲရေးဦးစီးဌာန) တို့၏ ကျေးဇူးရှင်ဖခင်ကြီး ဒုတိယဗိုလ်မှူးကြီး(ငြိမ်း) ဦးလဘန်လသည် ၂၃-၆-၂၀၁၇ ရက် (သောကြာနေ့) နံနက်ပိုင်းတွင် မြစ်ကြီးနား မြို့နေအိမ်တွင် ခရစ်တော်၌အိပ်ပျော်သွားကြောင်း ကြားသိရပါသဖြင့် မိသားစုများနှင့်အတူ ထပ်တူထပ်မျှ ဝမ်းနည်းကြေကွဲရပါသည်။

ဇလဗေဒဌာနခွဲမိသားစု
ဆည်မြောင်းနှင့်ရေအသုံးချမှုစီမံခန့်ခွဲရေးဦးစီးဌာန

ဘုရား၊ ရဟန်း၊ သိမ်၊ ကျောင်း
ဒါယကာကြီး
ဦးမင်းဇော်(ခ)ဦးကျင်သိန်း
အသက် (၇၀)

ရန်ကုန်မြို့၊အမှတ်(၂၂/ခ)၊ ဦးညိုမြခြံ၊ ဇဝနလမ်း၊ ဇဝနရပ်ကွက်၊ သင်္ဃန်းကျွန်းမြို့နယ်နေ (ဦးမြငြိမ်း-ဒေါ်သိန်းရင်)တို့၏သားကြီး၊ (ဦးမောင်ကျင်-ဒေါ်စန်းကြည်) တို့၏ သားသမက်၊ ဦးတင်ဝင်း-ဒေါ်တင်တင်ရီ(သိမ်ကြီးဈေး၊ B ရုံ၊ အမှတ်-၂၀၅/၂၀၆)၊ ဒေါ်နွဲ့နွဲ့ဝင်း၊ ဒေါ်သန်းသန်းဝင်းတို့၏ အစ်ကိုကြီး၊ဒေါ်ခင်ဝင်း၏ ချစ်လှစွာသောခင်ပွန်း၊မောင်သန့်စင်-မနီလာထွန်း၊မောင်ကျော်စွာ၊ မောင်အောင်ချမ်းမြေ့တို့၏ ချစ်လှစွာသောဖခင်သည် ၂၂-၆-၂၀၁၇(ကြာသပတေးနေ့) ညနေ ၅း၅၅ နာရီတွင် ကွယ်လွန်သွားပါသဖြင့် ၂၄-၆-၂၀၁၇ (စနေနေ့) မွန်းတည့် ၁၂ နာရီတွင် ရေဝေးသုသာန်၌ ပို့ဆောင် မီးသဂြိုဟ်မည်ဖြစ်ပါကြောင်း ဆွေမျိုးမိတ်သင်္ဂဟများအား အကြောင်းကြားအပ်ပါသည်။ (နေအိမ်မှ ကားများ နံနက် ၁၀း၃၀ နာရီတွင် ထွက်ပါမည်။) [ကွယ်လွန်သူအားရည်စူး၍ ၂၈-၆-၂၀၁၇ (ဗုဒ္ဓဟူးနေ့) နံနက်ပိုင်းတွင် အထက်ပါနေအိမ်သို့ ရက်လည်ဆွမ်းကျွေး တရားတော် နာကြွရောက်ပါရန် ဖိတ်ကြားအပ်ပါသည်။]

ကျန်ရစ်သူမိသားစု

ခရစ်တော်၌အိပ်ပျော်ခြင်း
ဒေါ်နော်လာစေး(ခ)
ဖီးဖီးလား (၇၈)နှစ်
ကာကွယ်ရေးငွေစာရင်းရုံး(ငြိမ်း)

ရန်ကုန်မြို့၊ အင်းစိန်မြို့နယ်၊ တောင်သူကုန်းရပ်ကွက်၊ အမှတ်(၆)၊ မြိုင်သာယာလမ်းနေ (ဦးစောဂျွန်ပေါ်ထွန်း-ဒေါ်နော်ဖြူးမေ)တို့၏ သမီး၊ (ဦးစောဂျော့ပေါ်ထွန်း)၊ (ဦးစောဂျိုးပေါ်ထွန်း) - ဒေါ်နော်ကြည်သန်းမြင့်၊ ဦးစောအော်လီဗာပေါ်ထွန်း-ဒေါ်နော်ဒေစီတို့၏ ညီမ၊ ဒေါ်နော်ဆာစေး၊ ဦးစစ်နိုင်-ဒေါ်လီလီယံကြီးတို့၏အစ်မ၊ စောကဘော်ထူးဂျိုး၊ နော်အဲလစ်ဂျိုး၊ နော်ယုယုလွင်၊ စောကဘော်စေးဂျိုး၊ (စောထွန်းလင်းဂျိုး)၊ နော်ဆာလောအယ်၊ နော်သောသီဖော၊ စောဘာဘလုတို့၏ အဒေါ်မြေး ခုနစ်ယောက်တို့၏ အဘွားသည် ၂၂-၆-၂၀၁၇ (ကြာသပတေးနေ့) မွန်းလွဲ ၂ နာရီတွင် ခရစ်တော်၌ အိပ်ပျော်သွားပါသဖြင့် ၂၅-၆-၂၀၁၇ (တနင်္ဂနွေနေ့) မွန်းလွဲ ၁နာရီတွင် နန့်သာကုန်းနှစ်ခြင်းခရစ်ယာန်အသင်းတော် အင်းစိန်၌ ဝတ်ပြုဆုတောင်းပြီးထိန်ပင်သုသာန်၌ ဂူသွင်းသင်္ဂြိုဟ်မည်ဖြစ်ပါကြောင်း ရပ်ဝေးရပ်နီးမှ မိတ်ဆွေသင်္ဂဟတို့အား အသိပေးအကြောင်းကြားအပ်ပါသည်။

ကျန်ရစ်သူမိသားစု

အနိစ္စ

ဘုရား၊ ရဟန်း၊ သိမ်၊
ကျောင်းဒါယကာကြီး
ဦးသင်းမောင် (ပုသိမ်မြို့)
အသက် (၈၈) နှစ်
စား/ဖျော်ကော်ပိုရေးရှင်း (ပြည်သူ့မုန့်တိုက်)

ပုသိမ်မြို့၊ အမှတ်(၁)၊ တဂေါင်းဘုရားလမ်းနေ (ဦးဘတင်-ဒေါ်ထွေးရင်)တို့၏သားကြီး၊ (ဦးလှမောင်-ဒေါ်သိန်းကြွယ်)တို့၏သားသမက်၊ ရန်ကုန်မြို့၊ အောက်ပုဇွန်တောင်၊ တိုက်(၅)၊ အခန်း(၁)၊ ပြည်တော်သစ်ရိပ်သာနေဒေါ်စိုးစိုး(ကုန်သွယ်-ပုံနှိပ်)၏ချစ်လှစွာသောခင်ပွန်း၊ ဦးဝင်းမော်ဦး(C/O St.John Ship Management)-ဒေါ်စန္ဒာ တင်ထွန်း၊ဒေါ်သန္တာသင်း (Asst,Director United Amara Bank)တို့၏ ချစ်လှစွာသောဖခင်၊ မောင်မင်းသက်လတ် (Huwei Co.,Ltd)၏ချစ်လှစွာသောအဘိုးသည် ၂၃-၆-၂၀၁၇ (သောကြာနေ့) နံနက် ၆း၂၅ နာရီတွင် ဗဟိုရ်စည်အထူးကု ဆေးရုံ၌ ကွယ်လွန်သွားပါသဖြင့် ၂၅-၆-၂၀၁၇ (တနင်္ဂနွေနေ့) မွန်းတည့် ၁၂ နာရီတွင် ရေဝေးသုသာန်၌ မီးသဂြိုဟ်မည်ဖြစ်ပါကြောင်း ရပ်ဝေးရပ်နီးမှ မိတ်သင်္ဂဟအပေါင်းအား အကြောင်းကြားအပ်ပါသည်။ (နေအိမ်မှကားများ နံနက် ၁၀ နာရီတွင် ထွက်ပါမည်။) [ကွယ်လွန်သူအား ရည်စူး၍ ၂၉-၆-၂၀၁၇ (ကြာသပတေးနေ့) နံနက် ၇ နာရီမှ ၁၁ နာရီအထိ အထက်ပါနေအိမ်သို့ ရက်လည်ဆွမ်းကျွေးတရားတော်နာ ကြွရောက်ပါရန် ဖိတ်ကြားအပ်ပါသည်။]

ကျန်ရစ်သူမိသားစု

ဒေါ်သန်းကြွယ် (၈၂) နှစ်
ဆလရ-တိုင်း ၁၁ (ငြိမ်း)

ရန်ကုန်မြို့၊ လှိုင်သာယာမြို့နယ်နေ ဦးတင်ရွှေ၊ ရွှေပြည်သာမြို့နယ်နေ ဦးကိုလေး-ဒေါ်မြင့်၊ ထောက်ကြန့်မြို့နယ်၊ ဘောလုံးကွင်းရပ်ကွက်နေ [ဦးညီညီ (ခ) ဦးညီစိန်]-ဒေါ်စန်းတို့၏ အစ်မ၊ ရန်ကုန်လေဆိပ်(ရေနံရိပ်သာဝင်း)နေ ဦးအောင်လှသိန်း(MPPE/NEPAS)-ဒေါ်သင်းသင်းဦး၊ ထောက်ကြန့် မြို့နယ်နေ ဒေါ်မြင့်မြင့်သိန်း (ခ) ဘုတ်ကြီး၊ ဒေါ်လှလှသန်း (ခ) ချိုကြီး၊ တာချီလိတ်မြို့နေ ဦးသန်းလှ (ဆက်ဆံရေးမှူး)-ဒေါ်နန်းစောရီ၊ လှိုင်သာယာမြို့နယ်နေ ဦးလှစိုး-(ဒေါ်စန်းစန်းဝင်း)၊ (ဦးမျိုးလွင်)-ဒေါ်လှလှအေး၊ ရွှေပြည်သာမြို့နယ်နေ ဦးလှထွဋ်-ဒေါ်စန်းစန်းအေး၊ လှိုင်သာယာမြို့နယ်နေ ဦးကျော်ထွဋ်-ဒေါ်စန်းစန်းမော်တို့၏မွေးသမိခင်၊ ထောက်ကြန့်မြို့နယ်နေ ကိုမင်းမင်း-မဇာခြည်တို့၏အဒေါ်၊မြေး ၂၀ယောက်၊ မြစ်ခြောက်ယောက်တို့၏ အဘွား၊ (ဦးလှဖေ)၏ဇနီးသည် ၂၂-၆-၂၀၁၇ (ကြာသပတေးနေ့) နံနက် ၄ နာရီတွင် ကွယ်လွန်သွားပါသဖြင့် ၂၄-၆-၂၀၁၇ (စနေနေ့) ညနေ ၃ နာရီတွင် ရေဝေးအအေးတိုက်မှ ရေဝေးသုသာန်သို့ ပို့ဆောင်မီးသဂြိုဟ်မည်ဖြစ်ပါကြောင်း။ (နေအိမ်မှ ကားများ မွန်းလွဲ ၂ နာရီတွင် ထွက်ပါမည်။) [ကွယ်လွန်သူအား ရည်စူး၍ ၂၈-၆-၂၀၁၇ (ဗုဒ္ဓဟူးနေ့) နံနက်တွင် ရေနံရိပ်သာဝင်း(MPPE/NEPAS) ရန်ကုန်လေဆိပ်နေအိမ်သို့ ရက်လည်ဆွမ်းကျွေးတရားတော်နာကြွရောက်ပါရန် ဖိတ်ကြားအပ်ပါသည်။]

ကျန်ရစ်သူမိသားစု

မောင်ကောင်းပြည့်ကျော်(ခ)
M.King Lay (ကျော်လေး)
B.Sc (Maths)
အရှေ့ပိုင်းတက္ကသိုလ်
အသက် (၂၃) နှစ်
CDC-No 92342

ရန်ကုန်မြို့၊အလုံမြို့နယ်၊ သစ်တောရပ်ကွက်၊ အောင်ဇေယျရိပ်မွန်၊ တိုက်(၂)၊ အခန်း(၅၁၂)နေ (ဦးကျော်စိန်-ဒေါ်ဖွားဇုံ)၊(ဦးမောင်မောင်လှ)-ဒေါ်လှမြတ်တင်(ခ)ဒေါ်နီနီ(YGH)တို့၏မြေး၊ ဦးကျော်သူ(ပခုက္ကူ၊ 2nd MATE FG Chauk GTI,Civil 79-81 Batch)-ဒေါ်ခိုင်ခိုင်လှတို့၏သားကြီး၊ မောင်မင်းခန့်သူ(Grade-9၊ အထက-၄၊ အလုံ)၏ အစ်ကိုသည် ၂၁-၆-၂၀၁၇ (ဗုဒ္ဓဟူးနေ့) စင်ကာပူစံတော်ချိန် နံနက် ၈း၄၉ နာရီတွင် စင်ကာပူနိုင်ငံ၌ တာဝန်ထမ်းဆောင်ရင်း ကွယ်လွန်သွားပါသဖြင့် ၂၅-၆-၂၀၁၇ (တနင်္ဂနွေနေ့) ညနေ ၃ နာရီတွင် ထိန်ပင်သုသာန်၌ မီးသဂြိုဟ်မည်ဖြစ်ပါကြောင်း ဆွေမျိုးမိတ်သင်္ဂဟများအား အသိပေးအကြောင်းကြားအပ်ပါသည်။ (နေအိမ်မှကားများ မွန်းလွဲ ၁း၃၀ နာရီတွင် ထွက်ပါမည်။)

ကျန်ရစ်သူမိသားစု

ဘုရား၊ ရဟန်း၊ သိမ်၊ ကျောင်း၊ မုဒ်ဦး ဒါယိကာမကြီး
ဒေါ်စိန်နက် (၈၈)နှစ်

ရန်ကုန်တိုင်းဒေသကြီး၊ ကွမ်းခြံကုန်းမြို့နယ်၊ လက်ခုပ်ကုန်းမြို့နေ(ဦးထွန်းစိန်-ဒေါ်ဖွား)တို့၏ သမီး၊ ဒေါပုံမြို့နယ်၊ ဇေယျာသီရိရပ်ကွက်၊ အောင်သိဒ္ဓိလမ်း၊ အမှတ်(၄၀၉)နေ(ဦးမောင်မြင့်)၏ ချစ်လှစွာသော ဇနီး၊ ဦးဌေးမောင်-ဒေါ်မြင့်မြင့်ဝင်း၊ ဦးကျော်ဝင်း-(ဒေါ်မြင့်မြင့်စိန်)၊ဦးစိန်မြင့်၊ (မောင်မြင့်ဇော်)-မဇင်မာဌေးတို့၏ မွေးသမိခင်ကျေးဇူးရှင် မြေးနှစ်ယောက်တို့၏ အဘွားသည် ၂၃-၆-၂၀၁၇ (သောကြာနေ့) နံနက် ဝဝး၁ဝနာရီတွင် ကွယ်လွန်သွားပါသဖြင့် ၂၅-၆-၂၀၁၇ (တနင်္ဂနွေနေ့) မွန်းလွဲ ၂နာရီတွင် ရေဝေးအအေးတိုက်မှ ရေဝေးသုသာန်သို့ ပို့ဆောင်မီးသဂြိုဟ်မည် ဖြစ်ပါသည်။ (နေအိမ်မှကားများ မွန်းလွဲ ၁၂း၃၀နာရီတွင် ထွက်ပါမည်။) [ကွယ်လွန်သူအား ရည်စူး၍ ၂၉-၆-၂၀၁၇ (ကြာသပတေးနေ့) နံနက် ၇နာရီမှ ၁၁နာရီထိ ဒေါပုံမြို့နယ်၊ ဇေယျာသီရိရပ်ကွက်၊ အောင်သိဒ္ဓိလမ်း အမှတ်(၄၀၉) နေအိမ်သို့ ရက်လည်ဆွမ်းကျွေးတရားတော်နာ ကြွရောက်ပါရန် ဖိတ်ကြားအပ်ပါသည်။]

ကျန်ရစ်သူမိသားစု

ဦးသောင်းထွန်း
အသက်(၈၃)နှစ်
ဒု/ညွှန်ကြားရေးမှူး၊ လဝက (ငြိမ်း)

ရန်ကုန်မြို့၊ တာမွေမြို့နယ်၊ ကျောက်မြောင်းရပ်ကွက်၊ သုခလမ်း၊ အမှတ်(၃၈)နေ ဒေါ်တင်ကြည်၏ခင်ပွန်း၊ ဦးစံဌေး(လဝကမှူး၊ သနပ်ပင်)-ဒေါ်မို့မို့၊ ဦးရဲထွန်း-ဒေါ်လွင်လွင်မာ၊ ဦးတင်ထွန်းအောင်-ဒေါ်ဆွေဆွေမော်တို့၏ဖခင်၊ မြေးခြောက်ယောက်တို့၏အဘိုး ဦးသောင်းထွန်းသည် ၂၂-၆-၂၀၁၇ (ကြာသပတေးနေ့) ည၁၀း၂၀နာရီတွင် SSCဆေးရုံ၌ ကွယ်လွန်သွားပါသဖြင့် ၂၄-၆- ၂၀၁၇(စနေနေ့) မွန်းလွဲ၂နာရီတွင် ရေဝေးသုသာန်၌ သင်္ဂြိုဟ်မည်ဖြစ်ပါသည်။ (နေအိမ်မှကားများ မွန်းတည့်၁၂နာရီတွင် ထွက်ပါမည်။) ကျန်ရစ်သူမိသားစု

ဦးခင်မောင်(၇၈)နှစ်
(အောင်နေလင်း ၁၅' ရွှေဆိုင်)
(ပေါင်းတည်အသင်း)
ပခုက္ကူဝိပဿနာသင်တန်းပြန့်ပွားရေးအကျိုးတော်ဆောင်

ရန်ကုန်မြို့၊ ကြည့်မြင်တိုင်မြို့နယ်၊ မကျည်းတန်းတောင်၊ အနောက်ရပ်ကွက်၊ ပန်းပင်ကြီးလမ်း၊ အမှတ်(၁၄/B) နေ ဒေါ်ပုတင်၏ခင်ပွန်း၊ ဦးခင်ထွန်း-ဒေါ်သန်းသန်းအေး၊ ဦးမြင့်ဦး-ဒေါ်သန်းသန်းဆွေ၊ ဦးသန်းလှိုင်-ဒေါ်မိုးသီတာ၊ မစန်းမြတ်နွယ်၊ မမိုးမိုးအေး၊ ဦးအောင်နေလင်း-ဒေါ်ခိုင်ဇာဇာကျော်တို့၏ဖခင် မြေးခုနစ်ယောက်တို့၏အဘိုး၊ ဦးခင်မောင်သည် ၂၂-၆-၂၀၁၇ (ကြာသပတေးနေ့) ည၇း၁၀နာရီတွင် ကွယ်လွန်သွားပါသဖြင့် ၂၄-၆-၂၀၁၇ (စနေနေ့) မွန်းတည့်၁၂နာရီတွင် ထိန်ပင်အအေးတိုက်မှ ထိန်ပင်သုသာန်သို့ ပို့ဆောင်သင်္ဂြိုဟ်မည်ဖြစ်ပါကြောင်း။ ရပ်နီးရပ်ဝေးမှ ဆွေမျိုးသင်္ဂဟအပေါင်းတို့အား အကြောင်းကြားအပ်ပါသည်။(နေအိမ်မှကားများ နံနက် ၁၀း၃၀ နာရီတွင် ထွက်ပါမည်။)

ကျန်ရစ်သူမိသားစု

ဦးအောင်မင်း(စစ်တွေ)(ခ)ဂျိမ်း(စ်)အောင်ထွန်းဖြူ(၇၁)နှစ်
B.A (GEO:) စိန့်ဂျွန်းကျောင်းသားဟောင်း

ရန်ကုန်မြို့၊ တာမွေမြို့နယ်၊ မအူကုန်းရပ်ကွက်၊ စက်ရုံလမ်း၊ တိုက်အမှတ်(၁၈၀/၁၉၀)၊ အခန်း(၄)နေ (ဦးအောင်ထွန်းဖြူ-ဒေါ်ဖြူ)တို့၏ သားကြီး၊ ဒေါ်ခင်ခင်နှင်း၊ (ဦးရန်အောင်)၊ ဒေါ်သန္တာ၊ ဒေါ်သူဇာ၊ ဦးစံမြသာ-ဒေါ်နှင်းခိုင်၊ ဦးထွန်းအောင်-ဒေါ်စန္ဒာတို့၏အစ်ကိုကြီး၊ တောင်ဥက္ကလာပမြို့နယ်၊ (၁၄/၂) ရပ်ကွက်၊ ဇင်ယော်လမ်း၊ အမှတ်(၂၃/၁)နေ ဒေါ်ရင်အေး(ခ)ဒေါ်တူးတူး၏ ခင်ပွန်း၊ ဦးရွှေလဝန်း(ရုပ်ရှင်သရုပ်ဆောင်)-ဒေါ်ခိုင်ခိုင်ဖြူ (ကိုစံလှိုင်)၊ ဦးငွေစိုး-ဒေါ်အေးအေးမင်း တို့၏ ဖခင် သည် ၂၀-၆-၂၀၁၇ ရက် ည ၉း၄၅ နာရီတွင် ကွယ်လွန်သွားပါသဖြင့် ၂၂-၆-၂၀၁၇ ရက် ညနေ ၅ နာရီတွင် ရေဝေးသုသာန်သို့ ပို့ဆောင် မီးသင်္ဂြိုဟ်ပြီးစီးပါကြောင်း။[ကွယ်လွန်သူအားရည်စူး၍ ၂၆-၆-၂၀၁၇ ရက်တွင် တောင်ဥက္ကလာပနေအိမ်သို့ ရက်လည်ဆွမ်းကျွေးတရားတော်နာ ကြွရောက်ပါရန် ဆွေမျိုးမိတ်သင်္ဂဟအပေါင်းအား ဖိတ်ကြားအပ်ပါသည်။]

ကျန်ရစ်သူမိသားစု

အရာခံဗိုလ် ဘအေး(လေ-ငြိမ်း) (၆၇)နှစ်
လေ/၁၆၂၄၅
(ပေါက်တော၊ မိတ္ထီလာ)

မိတ္ထီလာမြို့၊ ဝါသုတိုးချဲ့ရပ်ကွက်၊ ပုဂံလမ်းနေ ဒေါ်ဦးစောယဉ်၏ ခင်ပွန်း၊ ဒေါ်ရွှေဝါခိုင် (အထက-၅၊ ရှမ်းတဲ)၊ ဦးအောင်ဝင်း-ဒေါ်အေးအေးမြတ်၊ ဗိုလ်မှူးကြီးမြတ်ခိုင်-ဒေါက်တာခင်ကျော့စံတို့၏ ဖခင်၊ မဝင်းမြတ်သီရိအောင်၊ မောင်ကောင်းမြတ်စံ၊ မောင်မင်းမြတ်စံတို့၏ အဘိုးရှင်သည် ၂၃-၆-၂၀၁၇ ရက် နံနက် ၆း၁၀ နာရီတွင် မန္တလေးမြို့တော်ဆေးရုံ၌ ကွယ်လွန်သွားပါကြောင်း ရပ်ဝေးရပ်နီးမှ ဆွေမျိုးမိတ်သင်္ဂဟများအား အကြောင်းကြားသိစေအပ်ပါသည်။

ကျန်ရစ်သူမိသားစု

ဒေါ်မြင့်ခင်ခင်(ထားဝယ်) (၆၃)နှစ်
နက္ခတ္တဗေဒလက္ခဏာ
မနောပညာရှင်
ရွှေဘုန်းပွင့်ဈေးတန်း

ရန်ကုန်မြို့၊ ပုဇွန်တောင်မြို့နယ်၊ (၉)ရပ်ကွက်၊ နှင်းပန်းလမ်း၊ အမှတ်၈၊ အခန်း(၁)မြေညီထပ်နေ (ဦးဘအုန်း-ဒေါ်ကျင်ဟုန်)တို့၏သမီး၊ ဦးကျင်ရှိန်-ဒေါ်မြင့်မြင့်ယဉ်၊ ဦးလှစိန်-ဒေါ်စန်းမြင့်၊ ဦးလေးနိုင်-ဒေါ်တင်စိန်၊ ဦးတင်ဦး-ဒေါ်ညွန့်စိန်၊ ဦးမြတ်သူ-နန်းကြန်ဟုန်၊ ဦးရှိန်လင်း-ဒေါ်မြင့်မြင့်အေးတို့၏ညီမ၊ ဦးညွန့်ဝင်း-ဒေါ်စုစုဖြူတို့၏အစ်မ၊ ဒေါ်မြင့်ခင်ခင်(ထားဝယ်) နက္ခတ္တဗေဒလက္ခဏာ မနောပညာရှင်သည် ၂၂-၆-၂၀၁၇(ကြာသပတေးနေ့) ညနေ ၃း၃၄ နာရီတွင် ကွယ်လွန်သွားပါ၍ ၂၄-၆-၂၀၁၇(စနေနေ့) ညနေ၃း၃၀နာရီတွင် ရေဝေးသုသာန်သို့ ပို့ဆောင်မီးသင်္ဂြိုဟ်မည်ဖြစ်ပါသည်။ (နေအိမ်မှကားများ မွန်းလွဲ၂နာရီတွင် ထွက်ပါမည်။) [ကွယ်လွန်သူအားရည်စူး၍ ၂၈-၆-၂၀၁၇ (ဗုဒ္ဓဟူးနေ့) နံနက်တွင် အမှတ်၈၊ အခန်း(၁) မြေညီထပ်၊ (၉)ရပ်ကွက်၊ နှင်းပန်းလမ်း နေအိမ်သို့ရက်လည်ဆွမ်းကျွေးတရားတော်နာကြွရောက်ပါရန် ဖိတ်ကြားအပ်ပါသည်။]

ကျန်ရစ်သူမိသားစု

ဒေါ်သီသီမြင့် (၂၉) နှစ်
နည်းပြ(ဝါဏိဇ္ဇဗေဒဌာန) ရန်ကုန်စီးပွားရေးတက္ကသိုလ်

ရန်ကုန်မြို့၊ မင်္ဂလာတောင်ညွန့်မြို့နယ်၊ စံပြ(ဖဆပလ)ရပ်ကွက်၊ မြဝတီရိပ်သာ၊ တိုက်(၇)၊ အခန်း(၁၈)၊ သုံးလွှာနေ တပ်ကြပ်ကြီး စာရေးကြည်ဝင်း [ငြိမ်း-မြန်မာ့စီးပွားရေးကော်ပိုရေးရှင်း)]-ဒေါ်သန်းသန်းဝင်းတို့၏သမီး၊ ဦးဝင်းကိုကို (ဦးစီးအရာရှိ၊ လယ်/ဆည်၊ ရေအရင်းအမြစ်၊ ရွှေပြည်သာမြို့နယ်၊ ခရိုင်ရုံး)-ဒေါ်ဝင့်ဝါ၊ ဗိုလ်ကြီးမင်းမော်ဟန်(လ/ထ ကထိက၊ တပ်မတော်နည်းပညာတက္ကသိုလ်၊ ပြင်ဦးလွင်)တို့၏ညီမ ဒေါ်သီသီမြင့်သည် ၁၉-၆-၂၀၁၇ ရက် ည ၉ နာရီတွင် ရန်ကုန်ပြည်သူ့ဆေးရုံကြီး၊ သွေးအထူးကုဌာန၌ ကွယ်လွန်သွားပါသဖြင့် ၂၁-၆-၂၀၁၇ (ဗုဒ္ဓဟူးနေ့) ညနေ ၅ နာရီတွင် ရေဝေးသုသာန်သို့ ပို့ဆောင်မီးသင်္ဂြိုဟ်ပြီးစီးပါကြောင်း။ [ကွယ်လွန်သူအားရည်စူး၍ ၂၅-၆-၂၀၁၇ (တနင်္ဂနွေနေ့) နံနက် ၅ နာရီမှ မွန်းတည့် ၁၂ နာရီအထိ အထက်ပါနေအိမ်သို့ ရက်လည်ဆွမ်းကျွေးတရားတော်နာကြွရောက်ပါရန် ဖိတ်ကြားအပ်ပါသည်။]

ကျန်ရစ်သူမိသားစု

ရွှေလီမြို့ရှိ ဘဏ်များမှ မြန်မာနိုင်ငံသားဘဏ်စာရင်းများ ပြန်လည်ဖွင့်လှစ်

နေပြည်တော် ဇွန် ၂၃

တရုတ်ပြည်သူ့သမ္မတနိုင်ငံ တယ်ဟုန်ပြည်နယ်ခွဲ ရွှေလီမြို့ရှိဘဏ်များမှ မြန်မာနိုင်ငံသား ပို့ကုန်/သွင်းကုန် လုပ်ငန်းရှင်များ၏ ဘဏ်စာရင်းများအား ဇွန် ၁၅ ရက်မှစပြီး ယာယီပိတ်သိမ်းခဲ့မှုနှင့်ပတ်သက်၍ စီးပွားရေးနှင့် ကူးသန်းရောင်းဝယ်ရေးဝန်ကြီးဌာနအနေဖြင့် ဘဏ်စာရင်းများ ပြန်လည်ဖွင့်လှစ်ပေးရန်အတွက် မြန်မာနိုင်ငံဆိုင်ရာ တရုတ်ပြည်သူ့သမ္မတနိုင်ငံသံရုံးမှတစ်ဆင့် တရုတ်ပြည်သူ့သမ္မတနိုင်ငံသို့ အချိန်နှင့်တစ်ပြေးညီ ဆက်သွယ်ညှိနှိုင်းဆောင်ရွက်ခဲ့သည်။

အလားတူ မူဆယ်(၁၀၅)မိုင်ကုန်သွယ်ရေးဇုန် အနေဖြင့်လည်း တရုတ်နိုင်ငံ တယ်ဟုန်ပြည်နယ်ခွဲ၊ ရွှေလီမြို့ပြည်ပရေးရာဌာနခွဲနှင့် တိုက်ရိုက်ဆက်သွယ် ညှိနှိုင်းပူးပေါင်းဆောင်ရွက်ပြီး ယာယီပိတ်သိမ်းထားသည့် ဘဏ်စာရင်းများ အမြန်ဆုံးပြန်လည်ဖွင့်လှစ်ပေးရေး ညှိနှိုင်းပူးပေါင်းဆောင်ရွက်ခဲ့သည်။

ဇွန် ၂၀ ရက်နှင့် ၂၂ ရက်တို့တွင် မြန်မာနိုင်ငံဆိုင်ရာ တရုတ်ပြည်သူ့သမ္မတနိုင်ငံသံရုံးမှ တာဝန်ရှိသူများနှင့် စီးပွားရေးနှင့် ကူးသန်းရောင်းဝယ်ရေးဝန်ကြီးဌာနမှ တာဝန်ရှိသူများတွေ့ဆုံ၍ မြန်မာနိုင်ငံသားလုပ်ငန်းရှင်များ၏ ဘဏ်စာရင်းများ အမြန်ပြန်လည် ဖွင့်လှစ်ပေးရေး စိစစ်ဆောင်ရွက်ပေးရန်နှင့် နှစ်နိုင်ငံ နယ်စပ်ကုန်သွယ်မှု မထိခိုက်စေရန် နှစ်နိုင်ငံချစ်ကြည်ရင်းနှီးမှုနှင့် ဆွေမျိုးပေါက်ဖော်ဆက်ဆံရေးအရ ညှိနှိုင်းဆောင်ရွက်ပေးခဲ့သည်။

ယင်းသို့ နှစ်နိုင်ငံညှိနှိုင်းပူးပေါင်းဆောင်ရွက်ပေးခဲ့မှုကြောင့် ဇွန် ၂၃ ရက် ညနေ ၆ နာရီခန့်တွင် မူဆယ်(၁၀၅)မိုင် ကုန်သွယ်ရေးဇုန် ကုန်သွယ်လုပ်ငန်းရှင်များမှ သတင်းပေးပို့ချက်အရ ယာယီပိတ်သိမ်းထားသော မြန်မာနိုင်ငံမှ ပို့ကုန်/သွင်းကုန်လုပ်ငန်းရှင်များ၏ ဘဏ်စာရင်းများ ပြန်လည်ဖွင့်လှစ်ပေးပြီဖြစ်ကြောင်း စီးပွားရေးနှင့် ကူးသန်းရောင်းဝယ်ရေးဝန်ကြီးဌာနမှ သတင်းရရှိသည်။

(သတင်းစဉ်)

မြန်မာနှင့် ထိုင်းအသင်း ၂၀၁၆ ဆူဇူကီးဖလားပြိုင်ပွဲ ဆီမီးဖိုင်နယ်တွင် တွေ့ဆုံခဲ့စဉ်။

မြန်မာလက်ရွေးစင်အသင်းနှင့် ထိုင်းလက်ရွေးစင်အသင်းတို့ မန္တလေးမြို့၌ ခြေစမ်းမည်

မန္တလေး ဇွန် ၂၃

မြန်မာလက်ရွေးစင်အသင်းသည် အာဆီယံထိပ်သီး ထိုင်းလက်ရွေးစင်အသင်းနှင့် မန္တလေးမြို့၌ ခြေစမ်းပွဲယှဉ်ပြိုင်ကစားမည်ဖြစ်ပြီး ယင်းခြေစမ်းပွဲကို အောက်တိုဘာ ၅ ရက်တွင် ကျင်းပမည်ဖြစ်သည်။ မြန်မာလက်ရွေးစင်အသင်းသည် ယခုနှစ်အတွင်း အာဆီယံဒေသတွင်းအသင်းများနှင့် ခြေစမ်းပွဲကစားလျက်ရှိပြီး အင်ဒိုနီးရှား၊ စင်ကာပူလက်ရွေးစင်တို့နှင့် ကစားအပြီးတွင် ထိုင်းလက်ရွေးစင်အသင်းနှင့် ထပ်မံခြေစမ်းခြင်းဖြစ်သည်။

မြန်မာလက်ရွေးစင်အသင်းသည် အောက်တိုဘာ ၁၀ ရက်တွင် ယှဉ်ပြိုင်ကစားရမည့် ကာဂျစ္စတန်အသင်းနှင့် အာရှဖလားခြေစစ်ပွဲ အိမ်ကွင်းပွဲမတိုင်မီ ယခုခြေစမ်းပွဲယှဉ်ပြိုင်ကစားခြင်းဖြစ်ပြီး မူလက ရန်ကုန်မြို့တွင် ကစားရန် စီစဉ်ထားသော်လည်း မန္တလေးမြို့မှ မြန်မာဘောလုံးပရိသတ်များ ကြည့်ရှုအားပေးနိုင်ရန် မြန်မာနိုင်ငံဘောလုံးအဖွဲ့ချုပ်က ပြောင်းလဲစီစဉ်ခဲ့ခြင်းဖြစ်သည်။ မန္တလာသီရိဘောလုံးကွင်းကို ၂၀၁၃ ဆီးဂိမ်းပြိုင်ပွဲအတွက် ရည်ရွယ်တည်ဆောက်ခဲ့ခြင်းဖြစ်ပြီး ယင်းဘောလုံးကွင်းတွင် အမျိုးသမီးလက်ရွေးစင်အသင်းပြိုင်ပွဲများ၊ အမျိုးသားလူငယ်လက်ရွေးစင်အဆင့်ပြိုင်ပွဲများ၊ ခြေစမ်းပွဲများ၊ မန္တလေးတိုင်းဒေသကြီးကိုယ်စားပြု ရတနာပုံအသင်း၏ နိုင်ငံတကာကလပ်ပြိုင်ပွဲများ၊ ပြည်တွင်းလိဂ်ပွဲစဉ်များကို လက်ခံကျင်းပလျက်ရှိသော်လည်း မြန်မာလက်ရွေးစင် အမျိုးသားဘောလုံးအသင်း၏ နိုင်ငံတကာခြေစမ်းပွဲကို ပထမဆုံးအကြိမ်ကျင်းပခြင်းဖြစ်သည်။ မြန်မာလက်ရွေးစင်အသင်းနှင့် ခြေစမ်းမည့်အသင်းမှာလည်း အာဆီယံထိပ်သီးအသင်းဖြစ်သည့် ထိုင်းလက်ရွေးစင်အသင်းဖြစ်သောကြောင့် မန္တလေးမြို့မှ မြန်မာဘောလုံးပရိသတ်များ ကြည့်ရှုအားပေးရကျိုးနပ်မည့် ခြေစမ်းပွဲဖြစ်သည်။

မြန်မာလက်ရွေးစင်အသင်းသည် ယခုနှစ်တွင် နိုင်ငံတကာခြေစမ်းပွဲ ငါးပွဲယှဉ်ပြိုင်ကစားမည်ဖြစ်ပြီး သုံးပွဲကစားထားပြီးဖြစ်ကာ နှစ်ပွဲကစားရန်ကျန်ရှိနေသည်။ မြန်မာလက်ရွေးစင်အသင်းသည် မတ် ၂၃ ရက်တွင် အင်ဒိုနီးရှားလက်ရွေးစင်အသင်းနှင့်

စာမျက်နှာ ၉ ကော်လံ ၅ သို့ ✻

ချင်းတွင်းမြစ် ရေလမ်းကြောင်းကောင်းမွန်လာ၍ ပြည်တွင်းရေကြောင်းပြေးဆွဲမှု စတင်

မုံရွာ ဇွန် ၂၃

ချင်းတွင်းမြစ်ရေတက်၍ ရေလမ်းကြောင်းကောင်းမွန်လာသောကြောင့် ပြည်တွင်းရေကြောင်းမှ ၁၄၇ မိုင်ရှိ မုံရွာ-ကလေးဝ ခရီးစဉ်ကို ဇွန် ၂၂ ရက်မှ စတင်၍ အပါတ်စဉ် ကြာသပတေးနေ့တိုင်း ချမ်းသာသဘော်ဖြင့် ထွက်ခွာပေးနေပြီဖြစ်ကြောင်း မုံရွာမြို့ ပြည်တွင်းရေကြောင်း ချင်းတွင်းဌာနခွဲ တာဝန်ရှိသူထံမှ သိရသည်။

"ပြီးခဲ့တဲ့နှစ်က ဇွန် ၂၃ ရက် ကြာသပတေးနေ့ စထွက်တာ မုံရွာ-ကလေးဝ ခရီးစဉ်ကိုပဲထွက်နိုင်ခဲ့ပါတယ်။ ပြီးခဲ့တဲ့နှစ်က မုံရွာ-ကလေးဝ အသွားအပြန်အခေါက်ရေ ၁၉ ခေါက် ရပါတယ်။ မုံရွာ-ဟုမ္မလင်းခရီးစဉ်ကတော့ ၂၀၁၃-၂၀၁၄ ဘဏ္ဍာနှစ်မှာ သုံးခေါက်လောက်ဆွဲပြီး နားလိုက်တာပါ။ အခုမုံရွာ-ကလေးဝ အဆန်ခရီးက တစ်ညအိပ် နှစ်ရက်ကြာပါတယ်။ လူစီးခအဖြစ်တစ်ဦးကို ရေမိုင်

စာမျက်နှာ ၉ ကော်လံ ၄ သို့ ✻

BMF BEST MERCHANT FINANCE

★ အချိန်တိုအတွင်း ချေးငွေရယူမှု၊
★ ရိုးရှင်းလွယ်ကူသော လစဉ်ပေးချေမှု၊

BMF မှအောက်ပါဝန်ဆောင်မှုလုပ်ငန်းများကို လျင်မြန်စွာဆောင်ရွက်ပေးနေပါသည်-
■ Loan (ချေးငွေ)
■ Leasing (အငှားဝန်ဆောင်မှု)
■ Hire Purchase (အရစ်ကျဝယ်ယူစနစ်)
• မော်တော်ယာဉ်များ(အိမ်စီးကား/ကုန်တင်ယာဉ်/City Bus)
• စက်ယန္တရားယာဉ်များ(မြေတူးစက်/လယ်ယာသုံးယန္တရား)
• လူနေတိုက်ခန်းနှင့်ကွန်ဒိုများ/Generator များ

Tel: +951 524925, Fax: +951 524933, Hot Line: +959 775189888, 785189888, 795189888.
" သင့်အနာဂတ်လှပဖို့ BMF နှင့်ချိတ်ဆက်စို့ "
Email: best.bmf002@gmail.com

**အသက်သာဆုံးဈေးနှုန်းဖြင့်
ပိုင်ရှင်ကိုယ်တိုင်လုံးချင်းအိမ်ရောင်းမည်**

လှိုင်သာယာမြို့နယ်၊ ရွှေကမ်းသာယာအိမ်ရာ ပေ(၅၅×၇၅) အိမ်ရာဝင်း လမ်းမတန်း၊ ဂရန်မြေ၊ ဂျိုးဖြူရေ၊ မီးမီတာ ရောင်းဈေး **သိန်း ၁၇၀၀**
ဆက်သွယ်ရန် ဖုန်း-၀၉- ၅၀၆၂၂၄၂၊ ၀၉-၄၂၀၇၁၅၂၆၆

ယနေ့တက္ကသိုလ်ဝင်တန်းစာမေးပွဲအောင်မြင်ကြသော
ကျောင်းသား / သူများအားလုံးအတွက်
ထပ်တူဂုဏ်ယူဝမ်းမြောက်ပါသည်။

City College Yangon

Experienced & Currently Teaching Faculty with M.Sc. / Ph. D

UK ENGINEERING DEGREE

WHO CAN ATTEND HND ENGINEERING

- တက္ကသိုလ်ဝင်တန်း(သို့မဟုတ်) IGCSE အောင်မြင်ပြီးသူဖြစ်ရမည်။
- မည်သည့် တက္ကသိုလ်၊ မည်သည့်မေဂျာတွင်မဆို လက်ရှိပညာသင်ကြားနေသူများတက်ရောက်နိုင်သည်။
- AGTI ထားမနှင့်(သို့မဟုတ်)ညီမျှသော Engineering သင်တန်းတစ်ခုခု အောင်မြင်ပြီးသူများတက်ရောက်နိုင်ပါသည်။

တက္ကသိုလ်ဝင်တန်း ကျရှုံးခဲ့သူများအတွက် ဒုတိယအခွင့်အရေး
City College ၏ Selection Process အရ ရွေးချယ်ခံရသူများသည် Preparation Course (10) လ တက်ရောက်ပြီးနောက် HND Engineering သင်တန်းများ ဆက်လက်တက်ရောက်နိုင်ပါသည်။

Early Registration Discount
200,000 KS

တက္ကသိုလ်ဝင်တန်းဂုဏ်ထူး (D) Scholarship

1D - 10%	2D - 20%	3D - 30%
4D - 40%	5D - 50%	6D - 80%

Diamond Condo, Tower (A), 1st Floor, Hledan, Pyay Road, Yangon. facebook.com/citycollegeyangon 09 450 634402 / 403 / 404

MNC MYANMAR NOBLE COLLEGE
Pearson

Congratulations

Lin Htet Moe Myint
7th Batch of Construction & the Built Environment
(Civil Engineering)
on receiving

the **BTEC High Achiever Award 2017**
Myanmar,
with Distinction for his overall Performance
in his studies and extra curricular activities.

Principal
Teachers & Students of all Batches
Myanmar Noble College

MNC MYANMAR NOBLE COLLEGE
MNCEducation

အမှတ်(၆-က)၊ ကြိုးစက်ရုံလမ်း။ (၁)ရပ်ကွက်၊ သုဝဏ္ဏ၊ သင်္ဃန်းကျွန်းမြို့နယ်၊ ရန်ကုန်မြို့။
ဖုန်း - ၀၁ - ၂၃၃၁၂၇၆၊ ၂၃၃၁၂၅၇၊ ၂၃၃၁၂၆၄၊ ၂၃၃၁၂၄၅၊ ၀၉ - ၄၄၇၀၀၆၆၆၆၀-၃

ကျောင်းသားသစ်များအတွက် တန်းခွဲသစ် ဖွင့်လှစ်လက်ခံနေပြီ၊

UEC
United Education Centre
ကိုယ်ပိုင်အထက်တန်းကျောင်း
GRADE 1 - GRADE 11
အဆင့်မြင့်ဘော်ဒါနှင့် DAY CAMP

အဆင့်မြင့်ဘော်ဒါ - ၇၊၈၊၉၊၁၀ တန်းများ အတွက် ကျောင်းသားဆောင် ၊ ကျောင်းသူဆောင် သီးသန့်ထားရှိသည်။ Air-con တပ်ဆင်ထားသည်။
DAY CAMP - SPECIAL CAMP တန်းများ ဖွင့်လှစ်သည်။
မူလတန်း၊ အလယ်တန်း - English 4 - skills ၊ Kids invent သော Extracurricular Activities များပါဝင်သည်။
▪ Limited Class size
▪ Air-con

ကျောင်း ● အမှတ်(၄၁)၊ ရွှေဂုံတိုင်လမ်း၊ ကမာရွတ်မြို့နယ်၊ ရန်ကုန်မြို့။
Ph: 01 539875, 09 31 558973, 09 79 3893725, 09 51 57988, 09 51 62238
ကျောင်းသူဆောင် ● ခြံအမှတ်(၁၅ A နှင့် B) ၊ လှည်းတန်း၊ ကမာရွတ်မြို့နယ်၊ ရန်ကုန်မြို့။
ကျောင်းသားဆောင် ● ခြံအမှတ်(၄) ၊ လှည်းတန်း၊ ကမာရွတ်မြို့နယ်၊ ရန်ကုန်မြို့။

ကိုယ်တွေ့သူရဲခြောက်ခံရသူများ နှင့် လက်ရွေးစင်ခရီးသွားစာစုများ အမှတ်(၁)
နိုင်ဇော် Lazy Club
ရေဘဝဲတားသူများနှင့် လက်ရွေးစင် ကိုရီးယားခရီးသွားစာစုများ အမှတ်(၂)
ထွက်ပြီ

INSTITUTE OF INTERNATIONAL PROFESSIONALISM
CITY OF OXFORD COLLEGE
CPA/ACCA
City of Oxford College (UK) မှပေးအပ်ချီးမြှင့်မည့်
Dip. in Professional Accounting & Finance (Level-3)
100% Assignment/Project Base
● Principle of Accounting
● Cost Accounting
● Management Accounting
● Audit
SAT SUN (3:00-7:00) PM
36Hrs FREE Business English Course
JULY 15
ကျွမ်းကျင် စာရင်းကိုင်သင်တန်း အမှတ်စဉ်(၁၂)
Financial Report
Computerized Accounting System ဖြင့်
▪ B.Com, B.Act, B.A(Eco), B.B.M, LCCI Level(II, III), D.A, CPA, CAT, ACCA
▪ Final Account Full Set
(SEC - 1) 16 JULY SUNDAY ONLY 9:00AM 4:00PM
(SEC - 2) 15 JULY SATURDAY ONLY 2:00 PM 6:00 PM
80,000 MMK
Institute of International Professionalism
အမှတ်(၇/က)၊ သီရိမင်္ဂလာလမ်း၊ လှည်းတန်း၊ ကမာရွတ်မြို့နယ်၊ ရန်ကုန်။
09 45040 7041
09 45040 7042

ဗိုလ်ညာမောင်
အိမ်ပြောင်း/အိမ်ရွှေ့ ဝန်ဆောင်မှုလုပ်ငန်း
DYNA 15', 16'
09 5024774
09 73179228
09 49155515
09 49225338

နန်းထိုက်အောင်
အိမ်ပြောင်း / အိမ်ရွှေ့ဝန်ဆောင်မှုလုပ်ငန်း
09 3128 2593
09 3128 2594
09 3128 2595

ပထမဦးဆုံး မြန်မာနိုင်ငံမီးသတ်ဦးစီးဌာန၏ အရည်အသွေးပြည့်မီကြောင်း ထောက်ခံချက်ရရှိထားသည်
Since 2001
နေရာတိုင်းအောင်ထား
အရောက်ပို့ / တပ်ဆင် / ရှင်းပြ
Rain Flower
5 Year Warranty
ကြည့်မြင်တိုင်
ဖုန်း - ၀၉-၇၃၁၀၀၀၈၉၀
- ၀၉-၇၃၁၀၀၀၈၉၀
- ၀၉-၄၅၁၀၇၃၀၀၀၅
- ၀၉-၄၅၁၀၇၃၀၀၀၆
မြောက်ဥက္ကလာပ
ဖုန်း - ၀၉-၇၃၀၁၅၄၆၇၀
- ၀၉-၄၅၁၀၇၃၀၀၀၈
ဥ-မိုင်၊ မြည်လမ်း
ဖုန်း - ၀၉-၄၃၀၄၉၇၅၆
ပေါက်တောဝ၊ အင်းစိန်
ဖုန်း - ၀၁-၆၄၃၇၁၈
- ၀၉-၇၃၀၂၆၀၁၇
- ၀၉-၃၁၄၇၁၆၅၄
- ၀၉-၄၅၁၀၇၃၀၀၀၂
နေပြည်တော်
ဖုန်း - ၀၉-၄၉၂၀၈၈၀
- ၀၉-၃၁၀၀၄၆၂၆၀
ပုသိမ်
ဖုန်း - ၀၉-၅၂၀၀၈၄၂၂
- ၀၉-၆၅၀၀၄၁၃

ဒဂုံမြို့သစ်
အရှေ့ပိုင်း ဆိပ်ကမ်းမြို့နယ်
ပေးဝယ်သည်။
09-500 5916
09-730 97123

ကန့်ကွက်နိုင်ကြောင်းကြော်ငြာ

မြောက်ဥက္ကလာပမြို့နယ်၊ မြေတိုင်းရပ်ကွက်အမှတ်(၄)၊ မြေကွက်အမှတ်(၃၂၄/က)၊ မြေကွက်တည်နေရာ အမှတ်(၃၂၄/က)၊ ခေမာ(၂)လမ်း၊ (၄)ရပ်ကွက်၊ (ဦးဘကျော်) အမည်ပေါက် ပါမစ်မြေအား ပါမစ်အမည်ပေါက် ဦးဘကျော်ထံမှ အရပ်ကတိစာချုပ် (၁)ဆင့်ဖြင့်ရရှိသူ ဦးမြင့်လွင်မှ မြေပြင်တွင် (၁)ထပ်ပျဉ်ထောင်(၁)လုံးရှိ၍ ကိုယ်တိုင်နေထိုင်ကြောင်း၊ ပါမစ်မူရင်း (မစုံ/ဓာတ်ပုံ၊ ရွှေ့ပြောင်းသူများ၏ ရာဇဝင်အကျဉ်းချုပ်အားတင်ပြပြီး အိမ်ရာဆောက်လုပ်နေထိုင်ခွင့်၊ မှီခိုသူစာရင်းမပါ) တင်ပြခြင်း၊ မြေပြင်တွင် ဧရိယာပေ(၂၀×၆၀) ရှိပြီး (၁)ထပ်ပျဉ်ထောင်(၁)လုံးရှိ၍ လျှောက်ထားသူကိုယ်တိုင်နေထိုင်ကြောင်း တင်ပြ၍ ဂရန်သစ်လျှောက်ထားလာရာ တရားဝင်ခိုင်လုံသော အထောက်အထားများဖြင့် ဤကြော်ငြာပါသည့်နေ့မှစ၍ (၇)ရက်အတွင်း ကန့်ကွက်နိုင်ပါကြောင်းနှင့် ကန့်ကွက်မှုမရှိပါက လုပ်ထုံးလုပ်နည်းအတိုင်း ဆက်လက်ဆောင်ရွက်ပေးမည် ဖြစ်ပါကြောင်း အသိပေးကြေညာအပ်ပါသည်။

ဌာနမှူး
မြို့မြေစီမံကိန်းနှင့် မြေစီမံခန့်ခွဲမှုဌာန
ရန်ကုန်မြို့တော်စည်ပင်သာယာရေးကော်မတီ

လျှပ်စစ်နှင့်စွမ်းအင်ဝန်ကြီးဌာန
လျှပ်စစ်ဓာတ်အားပို့လွှတ်ရေးနှင့်ကွပ်ကဲရေးဦးစီးဌာန
အိတ်ဖွင့်တင်ဒါခေါ်ယူခြင်း

၁။ လျှပ်စစ်နှင့်စွမ်းအင်ဝန်ကြီးဌာန၊ ဓာတ်အားပို့လွှတ်ရေးစီမံကိန်းများဌာနမှ 66/11kV, 5 MVA ဇင်ချောင်း ဓာတ်အားခွဲရုံအတွက် လိုအပ်သော ပစ္စည်းများကို နိုင်ငံခြားငွေ(အမေရိကန်ဒေါ်လာ)ဖြင့် ဝယ်ယူလိုပါသည်။

၂။ တင်ဒါပုံစံနှင့် အသေးစိတ်အချက်အလက်များကို အောက်ပါလိပ်စာတွင် ရုံးချိန်အတွင်း လာရောက်စုံစမ်း ဝယ်ယူနိုင်ပါသည်-

တင်ဒါပုံစံရောင်းချမည့်ရက်	- ၂၂-၆-၂၀၁၇ရက်
တင်ဒါပိတ်မည့်ရက်	- ၂၁-၇-၂၀၁၇ရက်
တင်ဒါပိတ်မည့်အချိန်	- ၁၄:၀၀နာရီ

လျှပ်စစ်နှင့်စွမ်းအင်ဝန်ကြီးဌာန
တင်ဒါခေါ်ယူရေးလုပ်ငန်းကော်မတီ
လျှပ်စစ်ဓာတ်အားပို့လွှတ်ရေးနှင့် ကွပ်ကဲရေးဦးစီးဌာန
ပစ္စည်းစီမံရေးဌာန
ရုံးအမှတ်(၂၇)၊ နေပြည်တော်။
ဖုန်း-၀၆၇-၄၁၀၂၀၉၊ ၀၆၇-၄၁၀၂၈၂

ရန်ကုန်မြို့၊ ဒဂုံမြို့သစ်အရှေ့ပိုင်းမြို့နယ်၊ (၁) ရပ်ကွက်၊ အနော်ရထာလမ်း၊ အမှတ်-၁၀၀၅ ဟုခေါ်တွင်သော နှစ်(၆၀)ဂရန်မြေကွက်နှင့်ပတ်သက်၍ ကန့်ကွက်နိုင်ကြောင်း အများသိစေရန် ကြေညာချက်

အထက်ဖော်ပြပါ မြေကွက်နှင့် အကျိုးခံစားခွင့်အရပ်ရပ်အား မိမိသာလျှင် ရောင်းချပိုင်ခွင့်ရှိကြောင်း ထုတ်ဖော်ကြေညာသူ ဒေါ်မော်မော်လွင် [၅/ကသန(နိုင်)၀၀၆၉၈၂]ထံမှ ကျွန်မ ဒေါ်စန်းစန်းငယ်[၁၂/ဗဟန(နိုင်) ၀၄၉၇၅၈]က ဝယ်ယူရန်အတွက် စရန်ငွေတစ်စိတ်တစ်ဒေသကို ပေးချေပြီးဖြစ်ပါသည်။ ကန့်ကွက်လိုပါက ဤကြော်ငြာပါသည့်နေ့မှစ၍ (၇)ရက်အတွင်း ခိုင်လုံသောအထောက်အထားများဖြင့် လာရောက်ကန့်ကွက်နိုင်ပါကြောင်းနှင့် ကန့်ကွက်မည့်သူမရှိပါက အရောင်းအဝယ်ကို ဆက်လက်ဆောင်ရွက်သွားမည်ဖြစ်ကြောင်း ကြေညာအပ်ပါသည်။

ဒေါ်စန်းစန်းငယ်
အမှတ်(၃၃၉)၊ ငွေပုလဲလမ်း၊ (၁၅)ရပ်ကွက်၊ ဒဂုံမြောက်ပိုင်း၊ ရန်ကုန်မြို့။
ဖုန်း-၀၉- ၇၇၉၂၄၃၂၈၆

INSPIRO INSTITUTE

တက္ကသိုလ်ဝင်တန်းပြီးရင် ဘယ်တက္ကသိုလ်၊ဘယ်ပညာရပ်များကိုရွေးချယ်သင့်လဲ ပညာရေးဆွေးနွေးပွဲ

(တက်ရောက်ရန်အခမဲ့လူဦးရေကန့်သတ်ထားသဖြင့်ကြိုတင်စာရင်းပေးသွင်းရန်လိုအပ်ပါသည်။ မည်သည့်ဝန်ဆောင်မှု မည်သည့်သင်တန်းကိုမှဝယ်ယူရန်မလိုပါ)

တက္ကသိုလ်ဝင်တန်း ဖြေဆိုပြီး ကျောင်းသားကျောင်းသူများနှင့်မိဘများအတွက် အရေးကြီးဆုံးဆုံးဖြတ်ချက်တစ်ခုဖြစ်တဲ့ ဘယ်လိုတက္ကသိုလ်၊ဘယ်ပညာရပ်တွေကို ရွေးချယ်သင့်လဲ၊ ဆက်လက်သင်ကြားသင့်လဲစသည်ဖြင့်ဆုံးဖြတ်နိုင်စေရန်အတွက် "မြန်မာနိုင်ငံပြည်တွင်းတက္ကသိုလ်နှင့် ဘာသာရပ်မိတ်ဆက်" စာအုပ်ကို ရေးသားခဲ့သောဆရာဦးအောင်ထိုက်မင်း (CEO,Discovery & Development Corner) မှ ဟောပြောဆွေးနွေးသွားမည်ဖြစ်ပါသည်။

တက္ကသိုလ်ဘာသာရပ်ဆိုင်ရာ လမ်းကြောင်းများရဲ့ အခြေခံအချက်များကို သိရှိနားလည်စေပြီး အသင့်တော်ဆုံး လမ်းကြောင်းကို ရွေးချယ်ရာမှာများစွာ အထောက်အကူဖြစ်နိုင်တာကြောင့် မပျက်မကွက်တက်ရောက်သင့်ပါတယ်။

ကြိုတင်စာရင်းပေးသွင်းရန် 09257776667သို့ ဆက်သွယ်နိုင်ပါသည်။
အစီအစဉ်ကို Inspiro Institute BA(Hons)Business Management Program မှ Main Sponsorအဖြစ်စီစဉ်တင်ဆက်ထားပါသည်။

နေ့ရက်။ ။ ၁ရက် ဇူလိုင်လ ၂၀၁၇။
အချိန်။ ။ မွန်းလွဲ ၁ နာရီမှ ညနေ၄နာရီ။
နေရာ။ ။ F 38/40 ၊ Tower(A)ပထမထပ်၊ပုလဲကွန်ဒို ဗဟန်းမြို့နယ်၊ရန်ကုန်မြို့။

RSVP :09257776667 (Pont Pont)
(ပထမဆုံးစာရင်းပေးသွင်းသူအယောက်၄၀ကို ဆရာဦးအောင်ထိုက်မင်း၏ "မြန်မာနိုင်ငံပြည်တွင်းတက္ကသိုလ်နှင့်ဘာသာရပ်မိတ်ဆက်"စာအုပ်ကိုမေတ္တာလက်ဆောင်ပေးအပ်သွားမည်ဖြစ်ပါကြောင်းအရေးသတင်းကောင်းပါးအပ်ပါသည်။)

09257776667
F38 First Floor Pearl Condo Tower A Bahan, Yangon

တစ်ဦးတည်းဖြစ်ကြောင်း
ရန်ကုန်တိုင်းဒေသကြီး၊ တိုက်ကြီးမြို့နယ်၊ ဘိန္ဓောကျေးရွာအုပ်စုနေ မမေယမင်းဦး၏ဖခင်သည် ဦးဝင်းဇော်(နှင့်)ဦးဝင်းဇော်လတ်မှာ တစ်ဦးတည်းဖြစ်ပါသည်။ **ဦးဝင်းဇော်လတ်**

ယာဉ်မောင်းတစ်ဦးအလိုရှိသည်
၁။ အသက်(၂၅)နှစ်မှ (၄၀)နှစ်အတွင်းဖြစ်ရမည်။
၂။ ရန်ကုန်မြို့တွင်း ကျွမ်းကျင်စွာမောင်းနှင်နိုင်ရမည်။
၃။ ရုပ်ရည်သန့်ရမည်။
၄။ အရက်၊ ကွမ်းနှင့် ဆေးလိပ်ကင်းရမည်။
ဆက်သွယ်ရန်ဖုန်း-၀၉-၂၅၂၅၄၇၂၃၁

မင်္ဂလာဗျူဟာ Buddha Desanā သင်တန်း
ရွှေတိဂုံစေတီတော်၊ အာဇာနည်လမ်း၊ ဗဟန်း၊ မင်္ဂလာဗျူဟာအသင်းချုပ်၌၊ (၂၉)ကြိမ်မြောက် **Course on Buddha Desanā** အခြေခံ၊ အလယ်၊ အထက်တန်းအဆင့်တို့အား မြန်မာနှင့်အင်္ဂလိပ်ဘာသာ တွဲဖက်၍၊ ရန်ကုန်မြို့ အပြည်ပြည်ဆိုင်ရာ ထေရဝါဒဗုဒ္ဓသာသနာပြုတက္ကသိုလ်၊ ပဋိပတ္တိဌာနမှ ပါမောက္ခ Dr. ဦးလှမြင့် က (၁.၇.၂၀၁၇)မှ(၁၃.၈.၂၀၁၇)အထိ အပတ်စဉ် စနေ၊တနင်္ဂနွေနေ့တိုင်း နံနက်(၈း၀၀)မှ (၁၀း၀၀)နာရီအထိ၊ 'မမှုဒါန' သင်ကြားပို့ချမည်ဖြစ်ပါသဖြင့် သာသနာပြုလိုသော ရဟန်း၊ ရှင်၊ လူမည်သူမဆို တက်ရောက်သင်ယူနိုင်ကြပါသည်။
(သင်တန်းဆင်းလက်မှတ်ချီးမြှင့်ပါမည်။)
အမှုဆောင်အဖွဲ့၊ ၃၇၀ ၉၅၈

ပါမောက္ခကြီးများ၊ တွဲဖက်ပါမောက္ခကြီးများ၊ ဒေါက်တာဘွဲ့ရများ
ကိုယ်တိုင်ရေးသားပြုစု ဖြင့်သင်ကြားပြသထားသော
ကဲ့ကောဘ်ရိုပ်

တက္ကသိုလ်ဝင်တန်း ပြည့်ပြည့်စုံစုံသင်ရိုးကုန်		၁၀ တန်း ပြည့်ပြည့်စုံစုံသင်ရိုးကုန်	
မြန်မာစာ	ဦးထွန်းသန်း (ပါမောက္ခ-ငြိမ်း)	မြန်မာစာ	ဦးထွန်းသန်း (ပါမောက္ခ-ငြိမ်း)
အင်္ဂလိပ်စာ	ဦးတင်ထွန်း (B.A-Eng)	အင်္ဂလိပ်စာ	ဦးတင်ထွန်း (B.A-Eng)
သင်္ချာ	ဦးမြင့်သန်း(တွဲဖက်ပါမောက္ခ-ငြိမ်း)	သင်္ချာ	ဦးမြင့်သန်း(တွဲဖက်ပါမောက္ခ-ငြိမ်း)
ရူပဗေဒ	Dr.ခင်မောင်ထွန်း(ပါမောက္ခ-ငြိမ်း)	ရူပဗေဒ	ဦးအောင်မြင့်(ရူပဗေဒ)
ဓာတုဗေဒ	U.S.A.(တွဲဖက်ပါမောက္ခ-ငြိမ်း)	ဓာတုဗေဒ	U.S.A.(တွဲဖက်ပါမောက္ခ-ငြိမ်း)
ဇီဝဗေဒ	ဦးသိန်းထွန်း(တွဲဖက်ပါမောက္ခ)	ဇီဝဗေဒ	Teacher.K (M.Sc) (ရန်ကုန်တက္ကသိုလ်)
ဘောဂဗေဒ	ဦးလှသိန်း (စီးပွားရေးတက္ကသိုလ်)	ဘောဂဗေဒ	ဦးလှသိန်း (စီးပွားရေးတက္ကသိုလ်)

ထိပ်တန်းကျောင်းသည့်အမြင့်များကို အထူးပေးရေးသားထားသည့် ရောင်းချနေပါသည်။
ဒေါက်ရီ စာပေ C/၃၄၊ နေကြာသာယာကုန်းလမ်း၊ ရွှေတောင်မြို့နယ်၊ ရန်ကုန်မြို့။ ၀၉၇၃၀၅၁၁၁၄၊ ၀၉၅၁ ၂၉၆၇၀၊ ၀၉၅၅၈၀၁၁၅ အမြို့မြို့အနယ်နယ်တွင်ဝယ်ယူရရှိနိုင်ပါသည်။

DIPLOMA IN BUSINESS MANAGEMENT (UK)
othm approved centre

MBA တက်ရောက်လိုသူများ၊စီမံခန့်ခွဲမှုဆိုင်ရာ လုပ်ငန်းခွင်အလုပ်အကောင်များရလိုသူများအတွက်
Dip. in Business Management (UK)
(QCF- Level 5)100% Assignment/Project Base
- Marketing Management & Planning
- Project Management
- Business Law
- Corporate Social Responsibility
- Human Resource Management
- Financial Accounting
- Business English (Focus on Writing)

Career အခွင့်အလမ်းကောင်းသည့်စီမံခန့်ခွဲမှုဘွဲ့ရလိုသည့်တက္ကသိုလ်ဝင်တန်းအောင်ကျောင်းသူ/သားများအတွက်
Dip. in Business Studies (UK)
(QCF- Level 3)100% Assignment/Project Base
- Business Environment
- Personal, Professional & Academic Development
- Using IT for Business
- Business Accounting
- Introduction to Marketing
- Managing Business Events
- Fundamentals of Business English

15 JULY 2017 တန်းခွဲသစ်များစမည်

Institute of International Professionalism
09 45040 7041
09 45040 7042
အမှတ် (၇/က)၊ သီရိဂုဏ်လမ်း၊ လှည်းတန်း၊ ကမာရွတ်မြို့နယ်၊ ရန်ကုန်။
ရောထားမြှင့်ရန်တွဲထက်ပြီး အခုကျူးမပြောနိုင်ပါသည်။

အမြန်ရောင်းမည်
ဒဂုံအရှေ့ပိုင်း၊ ချမ်းသာရွှေပြည်အိမ်ရာ၊ ပေ(၇၅×၇၅)၊ မြေကွက်ကျယ်၊ ဝင်ပေါက်အနီး၊ ညှိနှိုင်းဈေး။
ဖုန်း - ၀၉-၇၉၅၅၆၀၉၆၆၊ ၀၉-၂၅၁၀၄၇၂၉၂

တက်နေဝန်း
အိမ်ပြောင်း/အိမ်ရွှေ့လုပ်ငန်း
(10'/14')Box ကားများဖြင့် လုပ်သားအပြီးအစီး ဝန်ဆောင်မှုပေးသည်။
09-442076599
09-400448695
09-33100721

CALIFORNIA UNITEC
Institute of Engineering
Edinburgh Napier UNIVERSITY

2017 July Intake အတွက် Foundation နှင့် B.E (Hons) တက်ရောက်မည့် ကျောင်းသူ/ကျောင်းသားများအားစတင်လက်ခံနေပါပြီ။

- ၁၀ တန်းအောင်၊ GCE "O" Level အောင်၊ တက္ကသိုလ် ပထမနှစ် ⟶ Civil Engineering Foundation Course
- GCE "A"Level၊ ND (National Diploma) Level 3 အောင်၊ တက္ကသိုလ် ဒုတိယနှစ်အောင်၊ GTC/GTU ဒုတိယနှစ်အောင် ⟶ HND (Level 4) ⟶ HND (Level 5)
- HND နှင့် B.Tech အောင်မြင်ပြီးသူများ ⟶ B.Eng (Hons) Civil Engineering (Edinburgh Napier University – UK)
- B.Eng (Hons) Civil Engineering Program အတွက် Edinburgh Napier University မှ Professor ကြီးများကိုယ်တိုင် လာရောက်သင်ကြားနေပါသည်။
  - B.Eng (Hons) Civil Engineering Course တက်ရောက်နေစဉ်အတွင်း Internship Program များလုပ်ဆောင်ရမည်ဖြစ်ပါသည်။
  - ပြည်တွင်းရှိ Site များအပြင် ပြည်ပနိုင်ငံများဖြစ်သော(Thailand,Singapore,Hong Kong,Malaysia,Australia) နိုင်ငံများရှိ Site များသို့လည်း သွားရောက်လေ့လာနိုင်ပါသည်။
  - Student Exchange Programme အနေဖြင့် Edinburgh Napier University သို့သွားရောက်နိုင်ပါသည်။
  - B.Eng (Hons) Civil Engineering ဘွဲ့အတွက် Graduation Ceremony ကို Edinburgh Napier University (UK) တွင်လည်း တက်ရောက်နိုင်ပါသည်။

ပုလဲကွန်ဒို၊ Block C နှင့် D ကြား၊ 3F (တတိယထပ်)၊ ကမ္ဘာအေးဘုရားလမ်းနှင့် ဆရာစံလမ်းထောင့်၊ ဗဟန်းမြို့နယ်၊ ရန်ကုန်မြို့။
09 250 555 558, 09 250 555 559, 09 255 71 72 30, 09 255 71 72 40, 09 421 00 55 44
www.californiaunitec.com
www.facebook.com/californiaunitec

သန်လျင်ကသစ်ဝိုင်ဓမ္မရိပ်သာ
ဝါဆိုသင်္ကန်းကပ်လှူပွဲနှင့် တရားစခန်းပွဲ ကျင်းပမည်

ရန်ကုန်တိုင်းဒေသကြီး၊ သန်လျင်မြို့၊ အောင်ချမ်းသာ(၃)ရပ်ကွက်၊ ကသစ်ဝိုင် အောင်ချမ်းသာ ဓမ္မရိပ်သာကြီးတွင် မူလကသစ်ဝိုင်ဆရာတော်ကြီး၏တပည့် နယ်လှည့်သာသနာပြု အဂ္ဂမဟာ ကမ္မဋ္ဌာနာစရိယ ဘဒ္ဒန္တအာစာရသိက္ခ ဆရာတော် အရှင်သူမြတ်နှင့် ဝါဆိုသံဃာတော်တို့အား စုပေါင်းဝါဆိုသင်္ကန်း ဆက်ကပ်အလှူပွဲကို (ဝါဆိုလပြည့်နေ့) ၈-၇-၂၀၁၇ ရက် (စနေနေ့) နံနက် ၉ နာရီတွင် ကျင်းပပြီး ဝါတွင်းလုံးလ (၁၀)ရက်စဉ် တရားစခန်းများကို (ဝါဆိုလပြည့်ကျော် ၂ ရက်၊ ၁၀-၇-၂၀၁၇ တနင်္လာနေ့) တွင်လည်းကောင်း၊ (ဝါခေါင်လပြည့်ကျော် ၂ရက်၊ ၉-၈-၂၀၁၇ ဗုဒ္ဓဟူးနေ့) တွင်လည်းကောင်း (တော်သလင်းလပြည့်ကျော် ၂ ရက်၊ ၇-၉-၂၀၁၇ ကြာသပတေးနေ့)တွင် လည်းကောင်း ကသစ်ဝိုင်ဓမ္မရိပ်သာကြီးတွင် ဖွင့်လှစ်မည်ဖြစ်ပါသည်။

ရိပ်သာဝင်ရောက်မည့်ယောဂီများ ဝင်ကြေးပေးရန် မလိုပါ။

ဝါဆိုသင်္ကန်းလှူဒါန်းလိုသူများ၊ တရားဝင်ယောဂီများအား အရုဏ်ဆွမ်း၊ နေ့ဆွမ်း၊ အချိုပွဲ၊ အချိုရည်လှူဒါန်းလိုပါက ဖုန်း-၀၅၆-၂၁၄၄၅၊ ၀၅၆-၂၂၀၁၉၊ ၀၉-၅၀၁၃၇၇၃ သို့ ကြိုတင်စာရင်း ပေးလှူဒါန်းနိုင်ပါသည်။

“စိန့်ပေါလ်ကျောင်းသားဟောင်းများ ညစာစားပွဲ”

စိန့်ပေါလ်ကျောင်းသားဟောင်းများ၏မိတ်ဆုံညစာစားပွဲကို ၂၉-၆-၂၀၁၇ ကြာသပတေးနေ့ ညနေ၆း၃၀ နာရီမှစ၍ M3 Restaurant တွင် ကျင်းပပြုလုပ်မည်ဖြစ်ပါ၍ ကျောင်းသား ဟောင်းများ တက်ရောက်ကြပါရန်နှင့်ညစာစားပွဲလက်မှတ်(၁)စောင်လျှင် ကျပ်၁၀၀၀၀/- နှုန်းဖြင့် အောက်ဖော်ပြပါ ပုဂ္ဂိုလ်များထံ ဆက်သွယ်ဝယ်ယူနိုင်ပါသည်။

ဥက္ကဋ္ဌဦးခနအုပ် - 095005025, ဒုဥက္ကဋ္ဌဦးသန်းအောင် - 097313597, အတွင်းရေးမှူးဦးခင်မောင်ဦး-09705323638, ဘဏ္ဍာရေးမှူးဦးချစ်လှိုင် -09976675346 တွဲဖက်ဘဏ္ဍာရေးမှူးဦးမင်းထွဋ်-095138095, တွဲဖက်အတွင်းရေးမှူး ဦးမြင့်ထွန်း (ကိုလတ်) – 095101751, မြန်မာကြားရေး ဦးစံရွှေ (ဝီလျံကို) – 095080386

စိန့်ပေါလ်ကျောင်းသားဟောင်းများအသင်း

လျှပ်စစ်နှင့်စွမ်းအင်ဝန်ကြီးဌာန
မြန်မာ့ရေနံနှင့်သဘာဝဓာတ်ငွေ့လုပ်ငန်း
(အိတ်ဖွင့်တင်ဒါခေါ်ယူခြင်း)
(၁၀/ ၂၀၁၇)

၁။ မြန်မာ့ရေနံနှင့်သဘာဝဓာတ်ငွေ့လုပ်ငန်းအတွက် အောက်ဖော်ပြပါရေနံတူးဖော်/ထုတ်လုပ်ရေး လုပ်ငန်း သုံးပစ္စည်းများအား မြန်မာကျပ်ငွေဖြင့် ဝယ်ယူလိုပါသည်။

စဉ်	တင်ဒါအမှတ်	ပစ္စည်းအမျိုးအမည်	မှတ်ချက်
(၁)	DMP/L-022(17-18)	2 7/8" & 2 3/8" EUE Tubing (3) Items	Ks
(၂)	DMP/L-023(17-18)	Spares of SJS Serva (TPB 600) Cementing Unit and Accessories (59) Items	Ks
(၃)	DMP/L-024(17-18)	Spares for HT 400 Pump (12) Items	Ks
(၄)	DMP/L-025(17-18)	Spares for Cat D 3406 Engine Ex Kenworth Truck (32) Items	Ks
(၅)	DMP/L-026(17-18)	Spares for Komatsu Tracked Dozer (D 155A-1) (16) Items	Ks
(၆)	DMP/L-027(17-18)	Spares for Komatsu Bulldozer (D 155 A-1) (47) Items	Ks
(၇)	DMP/L-028(17-18)	Spares for Cat 3406 C Generator Set Engine Ex ZJ 70L SR-I Rig (60) Items	Ks
(၈)	DMP/L-029(17-18)	Spares for Mack Truck (20) Items	Ks
(၉)	DMP/L-030(17-18)	Spares of Cat 3512 Rig Engine Ex ZJ 70L SR-II Rig (51) Items	Ks
(၁၀)	DMP/L-031(17-18)	Spares for SK 250 -8 Kobelco Excavator (28) Items	Ks
(၁၁)	DMP/L-032(17-18)	Spares for Cat-D3408 PC Engine (33) Items	Ks
(၁၂)	DMP/L-033(17-18)	Spares for EMSCO Drilling Rig (17) Items	Ks
(၁၃)	DMP/L-034(17-18)	Spares for Cat-D3412 Gas Engine(18)Items	Ks
(၁၄)	DMP/L-035(17-18)	Spares for Kenworth Truck (25) Items	Ks
(၁၅)	DMP/L-036(17-18)	Electrical Spares for D3T2 Rigs(24)Items	Ks
(၁၆)	DMP/L-037(17-18)	Electrical Spares for ZJ 70L Rigs (16)Items	Ks
(၁၇)	DMP/L-038(17-18)	Electrical Spares for ZJ 50D Rigs(40) Items	Ks

၂။ အိတ်ဖွင့်တင်ဒါပုံစံများကို ကြော်ငြာပါသည့်နေ့မှစ၍ ရုံးချိန်အတွင်း လျှပ်စစ်နှင့်စွမ်းအင်ဝန်ကြီးဌာန၊ မြန်မာ့ရေနံနှင့်သဘာဝဓာတ်ငွေ့လုပ်ငန်း ရုံးအမှတ်(၄၄) နေပြည်တော်တွင် လာရောက်ဝယ်ယူနိုင်ပါသည်။

၃။ အဆိုပါအိတ်ဖွင့်တင်ဒါများကို (၂၀-၇-၂၀၁၇) ရက်နေ့ (၁၆း၃၀) နာရီတွင် နောက်ဆုံးထား၍ ပစ္စည်းစီမံဌာန၊ မြန်မာ့ရေနံနှင့်သဘာဝဓာတ်ငွေ့လုပ်ငန်း ရုံးအမှတ်(၄၄) နေပြည်တော်သို့ (လူကိုယ်တိုင်) လာရောက် ပေးသွင်းရန် ဖြစ်ပါသည်။

မြန်မာ့ရေနံနှင့်သဘာဝဓာတ်ငွေ့လုပ်ငန်း
ဖုန်း ၊ ၀၆၇ - ၄၁၁၂၈၆ / ၄၁၁၂၇၄

ကန့်ကွက်နိုင်ကြောင်းအများသိစေရန် ကြေညာခြင်း

ရန်ကုန်မြို့၊ ဒဂုံမြို့သစ်(ဆိပ်ကမ်း)မြို့နယ်၊ မြေတိုင်းရပ်ကွက်အမှတ်-L၁၈(၆၁)၊ မြေကွက်အမှတ်-၂၇၆၄ မြေကွက်ဟုခေါ်တွင်သည့် အလျား(၄၃)ပေ×အနံပေ(၆၀) အကျယ်အဝန်းရှိသော နှစ်(၆၀)ဂရန်မြေကွက်နှင့် ထိုမြေကွက်ပေါ်ရှိ အကျိုးခံစားခွင့်အရပ်ရပ်တို့အား တရားဝင် လက်ဝယ်ပိုင်ဆိုင်ပြီး လွှဲပြောင်းရောင်းချပိုင်ခွင့်ရှိသည့် မြေအမည်ပေါက်ဖြစ်သူ ဦးမြင့်စိန်[၁၂/လမတ(နိုင်)၀၃၀၄၉၉]ထံမှ ကျွန်ုပ်မိတ်ဆွေဖြစ်သူ ဒေါ်မြမွန်[၁၀/မဒန(နိုင်)၁၇၇၂၅၉]သည် အထက်ဖော်ပြပါမြေကွက်အား အပြီးအပိုင် ဝယ်ယူရန်အတွက် စရန်ငွေအချို့ကို ပေးချေထားပြီးဖြစ်သောကြောင့် အဆိုပါ မြေကွက်နှင့် ပတ်သက်၍ ကန့်ကွက်လိုပါက ဤကြော်ငြာပါသည့်နေ့မှ (၇)ရက်အတွင်း ကျွန်ုပ်ထံသို့ စာချုပ်စာတမ်း အထောက်အထားမူရင်းများဖြင့် လူကိုယ်တိုင်လာရောက် ကန့်ကွက်နိုင်ပါသည်။ သတ်မှတ်ရက်အတွင်း ကန့်ကွက်သူမရှိပါက အရောင်းအဝယ်ကိစ္စကို ပြီးဆုံးသည်အထိ ဥပဒေနှင့်အညီ ဆက်လက်ဆောင်ရွက်သွားမည်ဖြစ်ကြောင်း အများသိစေရန် ကြေညာအပ်ပါသည်။

လွှဲအပ်ညွှန်ကြားချက်အရ-

ဒေါ်စီစီနိုင် (LL.B) (စဉ်-၁၁၁၀၀) **ဒေါ်မျိုးမမထွန်း(LL.B, D.B.L) (စဉ်-၁၁၁၃၆)**

တရားလွှတ်တော်ရှေ့နေများ

အမှတ်-၅၀၊ E-13 (ပထပ်)၊ ဘဏ်လမ်း၊ ကျောက်တံတားမြို့နယ်၊ ရန်ကုန်မြို့၊ ဖုန်း-၀၉ ၄၃၀၅၂၀၄၃၊ ၀၉- ၂၆၁၇၇၆၈၂၈

ရန်ကုန်တိုင်းဒေသကြီး၊ ပအိုဝ်း(PA-OH) အမျိုးသားဓမ္မာရုံ
(၂၄)ကြိမ်မြောက် ဝါဆိုသင်္ကန်းကပ်လှူပူဇော်ပွဲ

ရန်ကုန်တိုင်းဒေသကြီးအတွင်းရှိ ပဓာနနာယကဆရာတော်ကြီးများအား အမှူးထား၍ အမှတ်-၃၈၊ ဗဟန်း(၁)လမ်း၊ မြို့မရပ်ကွက်၊ ဗဟန်းမြို့နယ်ရှိ ပအိုဝ်း(PA-OH)အမျိုးသားဓမ္မာရုံတွင် နှစ်စဉ်ကျင်းပမြဲဖြစ်သော (၂၄)ကြိမ်မြောက် ဝါဆိုသင်္ကန်းကပ်လှူပူဇော်ပွဲကို (၁၃၇၉ ခုနှစ်၊ ဝါဆိုလဆန်း ၉ရက်)၂-၇-၂၀၁၇(တနင်္ဂနွေနေ့)၊ နံနက် ၈နာရီမှစ၍ ကျင်းပမည်ဖြစ်ပါသဖြင့် ဖိတ်စာရသည်ဖြစ်စေ၊ မရသည်ဖြစ်စေ၊ ကြွရောက်ပါရန်နှင့် လှူဒါန်းလိုပါက ဦးခွန်လှကျော်၊ ဖုန်း-၀၁-၃၈၀၈၉၇၊ ၀၉-၃၇၃၁၇၀၊ ပအိုဝ်း(PA-OH) အမျိုးသားဓမ္မာရုံသို့ ဆက်သွယ်လှူဒါန်းနိုင်ပါသည်။

ပအိုဝ်း(PA-OH)အမျိုးသားဓမ္မာရုံ
ထိန်းသိမ်းစောင့်ရှောက်ရေးအဖွဲ့
ဖုန်း-၀၁-၃၈၀၈၉၇၊ ၀၁-၃၇၃၁၇၀

မိုးကောင်းမြို့နယ်အသင်း(ရန်ကုန်)

(၁၃)ကြိမ်မြောက် ဝါဆိုသင်္ကန်းကပ်လှူပွဲနှင့် (၂၀၁၆-၂၀၁၇) တက္ကသိုလ်ဝင်တန်း ဂုဏ်ထူးဖြင့် အောင်မြင်ခဲ့သော အသင်းဝင်များ၏ သားသမီးများအတွက် ပညာရည်ချွန်ဆုပေးပွဲများကို ၂၅-၆-၂၀၁၇ ရက်၌ ကျောက်စိမ်းတွင်းဓမ္မာရုံတွင် ကျင်းပပြုလုပ်မည်ဖြစ်၍ အသင်းဝင်များနှင့် မြို့နယ်သူ၊ မြို့နယ်သားအားလုံး ကြွရောက်ကြပါရန် လေးစားစွာဖြင့် ဖိတ်ကြားအပ်ပါသည်။ လှူဒါန်းခြင်းနှင့် ပညာရည်ချွန်ဆုရရှိသူများကို ၂၃-၆-၂၀၁၇ ရက် မတိုင်မီ ဦးမောင်ကြီး ဖုန်း-၀၁-၂၄၃၄၈၂၊ ဦးချစ်မောင် ဖုန်း-၀၁-၅၀၃၁၉၈၊ ဦးအောင်သိန်း ဖုန်း-၀၁-၃၈၃၉၄၆၊ ဦးတင်မောင်အုန်း ဖုန်း-၀၁-၅၃၉၂၈၇၊ ဒေါက်တာမြင့်ဦး ဖုန်း-၀၉-၂၅၄၉၅၂၈၂၈၊ ဦးကျော်ကိုကို ဖုန်း-၀၉-၄၃၀၁၈၃၀၈၊ ဒေါ်ဆွေဆွေကြည် ဖုန်း-၀၉-၂၅၉၉၉၅၆၇၄၊ ဒေါ်ခင်ပြုံးပြုံးမြင့် ဖုန်း-၀၉-၅၀၁၄၄၄၈ သို့ ဆက်သွယ်စာရင်းပေးကြပါရန် ပန်ကြားအပ်ပါသည်။

(သီးခြားဖိတ်စာမပို့ပါ)

မိုးကောင်းမြို့နယ်အသင်း(ရန်ကုန်)

အရည်အသွေးထိန်းကွပ်မှု(Q.C)အဖွဲ့ လျှောက်လွှာခေါ်ယူခြင်း

၁။ ၂၀၁၇-၂၀၁၈ခု ဘဏ္ဍာရေးနှစ်အတွင်း ပြည်နယ်ရန်ပုံငွေဖြင့် ငွေလုံးငွေရင်းခေါင်းစဉ်အောက်မှ ဆောင်ရွက်မည့်လုပ်ငန်းများအတွက် ဒီဇိုင်း၊ စံချိန်စံညွှန်းနှင့် အရည်အသွေးထိန်းကွပ်ခြင်းများအား အရည်အသွေးထိန်းကွပ်မှု(Q.C) အဖွဲ့များဖြင့် စစ်ဆေးဆောင်ရွက်ရန်ရှိပါသည်။

၂။ သို့ပါ၍ ၂၀၁၇-၂၀၁၈ခု၊ ဘဏ္ဍာရေးနှစ် ပြည်နယ်ရန်ပုံငွေဖြင့် ဆောင်ရွက်သော တည်ဆောက်ရေးလုပ်ငန်းများအား သတ်မှတ်စံချိန်စံညွှန်း အရည်အသွေးများနှင့် ညီ/မညီ စိစစ်ကြပ်မတ်နိုင်ရန် အရည်အသွေးထိန်းကွပ်မှု(Quality Control)အဖွဲ့များအား အဆိုပြုလုပ်ငန်းတန်ဖိုး၏ (၁. ၅%)ငွေရမ်းပေးချေ ဆောင်ရွက်သွားမည်ဖြစ်ပြီး လျှောက်ထားလိုသည့်(Q.C)ကုမ္ပဏီများ အနေဖြင့် အထောက်အထားပြည့်စုံစွာဖြင့် ကယားပြည်နယ်အစိုးရအဖွဲ့ရုံးသို့ ၂၆-၆-၂၀၁၇ ရက်မှစ၍ ၁၀-၇-၂၀၁၇ရက်၊ ၁၆း၃၀နာရီအတွင်း လျှောက်ထားနိုင်ပါသည်။ (လျှောက်လွှာပုံစံနှင့် သိရှိလိုသောအချက်အလက်များရှိပါက ကယားပြည်နယ် အစိုးရအဖွဲ့ရုံး ဖုန်းအမှတ်-၀၈၃-၂၄၀၀၉၀၊ ၀၉-၅၁၃၂၆၈၅တို့သို့ ရုံးချိန်အတွင်း မေးမြန်းစုံစမ်းနိုင်ပါကြောင်း အသိပေးကြေညာအပ်ပါသည်။

တင်ဒါခေါ်ယူရေးအဖွဲ့
ကယားပြည်နယ်အစိုးရအဖွဲ့ရုံး

ကျန်းမာရေးနှင့်အားကစားဝန်ကြီးဌာန
ကုသရေးဦးစီးဌာန
ခုတင်(၁၀၀) ဆံ့၊ အထူးကုဆေးရုံ (သာကေတ)
အိတ်ဖွင့်တင်ဒါခေါ်ယူခြင်း

၁။ ၂၀၁၇-၂၀၁၈ ဘဏ္ဍာရေးနှစ်အတွက် ခုတင်(၁၀၀)ဆံ့ အထူးကုဆေးရုံ (သာကေတ)တွင် တက်ရောက်ကုသကြသည့် လူနာများအား ကုသပေးရန် လိုအပ်သည့် အောက်ဖော်ပြပါတို့အား ဝယ်ယူမည်ဖြစ်ပါသဖြင့် အစိုးရအသိအမှတ်ပြု ကုမ္ပဏီများထံမှ အိတ်ဖွင့်တင်ဒါခေါ်ယူအပ်ပါသည်။

(က) ဆေးဝါးများ (FDA အသိအမှတ်ပြု)
(ခ) ဓာတ်ခွဲခန်းသုံးဓာတ်ဆေးပစ္စည်းများ
(ဂ) ဓာတ်မှန်ဖလင်များ
(ဃ) ဆေးရုံသုံးပစ္စည်းများ(Consumables)နှင့် အောက်ဆီဂျင်

၂။ ဈေးနှုန်းတင်သွင်းလွှာပုံစံများ စတင်ရောင်းချမည့်ရက် - ၂၃-၆-၂၀၁၇ရက် (သောကြာနေ့)
တင်ဒါပိတ်မည့်ရက်နှင့်အချိန် - ၂၁-၇-၂၀၁၇ရက် (သောကြာနေ့)

၃။ တင်ဒါစည်းမျဉ်းစည်းကမ်းများ၊ ဆေးပစ္စည်းများနှင့် ပတ်သက်၍ အသေးစိတ် အချက်အလက်များကို သိရှိလိုပါက ခုတင်(၁၀၀)ဆံ့ အထူးကုဆေးရုံ (သာကေတ) ဆေးရုံအုပ်ကြီးရုံးနှင့် ဖုန်း-၀၁-၄၅၀၇၉၁သို့ လာရောက်စုံစမ်းနိုင်ပါသည်။

ခုတင်(၁၀၀)ဆံ့၊ အထူးကုဆေးရုံ(သာကေတ)

ရန်ကုန်မြို့၊ ဒေါပုံမြို့နယ်၊ ဝါဆိုရပ်ကွက်၊ သီရိရတနာလမ်း၊ အမှတ်(၆)၊ မှန်ခန်း(ခြေရင်းခြမ်း)တိုက်ခန်းနှင့်ပတ်သက်၍ အများသိစေရန် ကြေညာခြင်း

ရန်ကုန်မြို့၊ မင်္ဂလာတောင်ညွန့်မြို့နယ်၊ ကျောင်းလမ်း၊ အမှတ်(၁၀/အေ)နေ ဒေါ်စိုးအိအိမော်[၇/တငန(နိုင်)၀၉၈၄၀၂]၏ လွှဲအပ်ညွှန်ကြားချက်အရ အများသိစေရန် ကြေညာအပ်ပါသည်။

ရန်ကုန်မြို့၊ ဒေါပုံမြို့နယ်၊ ဝါဆိုရပ်ကွက်၊ သီရိရတနာလမ်း၊ အမှတ်(၆)၊ မြေတိုင်းရပ်ကွက်အမှတ်(၈)၊ မြေကွက်အမှတ်(၂၇၃)၊ အကျယ်အဝန်း ပေ(၂၅×၅၀)ရှိ မြေကွက်ပေါ်တွင် (RC)(၂)ခန်းတွဲ (၅)ထပ်တိုက် ဆောက်လုပ်ဆဲအဆောက်အအုံ၏ မှန်ခန်း (ခြေရင်းခြမ်း)တိုက်ခန်းကို ကန်ထရိုက်တာဦးကျော်ကျော်ဦး (Royal Star Construction) [၁၂/ပဘတ (နိုင်)၀၀၃၁၂၀]ထံက ဒေါ်စိုးအိအိမော်မှ ၃၀-၃ -၂၀၁၇ ရက်တွင် တိုက်ခန်းတန်ဖိုးအပြေအကျေပေးချေ၍ နှစ်ဦးသဘောတူ တိုက်ခန်းကြိုတင်အရောင်းအဝယ် ကတိစာချုပ် ချုပ်ဆိုကာ မြေရှင်အသိအမှတ်ပြု လက်မှတ်ရေးထိုးဝယ်ယူထားပြီး ဖြစ်ပါကြောင်း အများသိစေရန် ကြေညာအပ်ပါသည်။

လွှဲအပ်ညွှန်ကြားချက်အရ-ဒေါ်ဝင်းဝင်းခိုင် (LL.B)
တရားလွှတ်တော်ရှေ့နေ (စဉ်-၈၈၁၇)
အမှတ်(၂၃၈)၊ မာန်ပြေ(၆)လမ်းအရှေ့၊ (၃)ရပ်ကွက်၊ သာကေတမြို့နယ်၊ ရန်ကုန်မြို့။
ဖုန်း-၀၉-၄၃၀၆၅၉၃၉

ပဋ္ဌာန်းပြိုင်ပွဲဖိတ်ခေါ်လွှာ

ပဋ္ဌာန်းဘုရားပူဇော်ပွဲ ကျင်းပတော့မည်ဖြစ်ပါ၍ ပြိုင်ပွဲဝင်လိုသော ဝတ်အသင်းများသည် ဖောင်များကို ၂၆-၆-၂၀၁၇ ရက် နောက်ဆုံးထား၍ ထုတ်ယူနိုင်ပါကြောင်း အသိပေးလိုက်ပါသည်။

ပထမဆု-၅ သိန်းခွဲ၊ ဒုတိယဆု-၅သိန်း
တတိယဆု-၄သိန်းခွဲ၊ စတုတ္ထဆု-၄သိန်း
ပဥ္စမဆု-၃သိန်းခွဲနှင့် စသည့် ဆုပေါင်းများစွာ ချီးမြှင့်ပါမည်။

မဟာဝေဇယန္တာဓမ္မရိပ်သာကျောင်း
အမှတ်(၅)ပိုင်း၊ တ/ဥက္ကလာပမြို့နယ်
ဖုန်း-၀၁-၅၆၃၄၂၁၊ ၀၉-၇၈၂၀၈၃၀၀၈

ပဋ္ဌာန်းဘုရားပူဇော်နိုင်ရန် တိုက်တွန်းနှိုးဆော်လွှာ

ဝါတွင်းသုံးလ အမြတ်ဆုံးပဋ္ဌာန်းဒေသနာတော် ရွတ်ဖတ်ပူဇော်တော့မည် ဖြစ်ပါ၍ မိမိတို့ နေအိမ်၊ ကုမ္ပဏီရုံးခန်း၊ ဆိုင်ခန်းတို့၌ အန္တရာယ် ကင်းပျောက် ချမ်းသာရောက်၍ စီးပွားလာဘ်လာဘ တိုးတက်အောင်မြင်စေရန် ရည်ရွယ်ပြီး ကိုးကွယ်တော်မူသည့် ဘုရားဆင်းတုတော်မြတ်များအား အမြတ်ဆုံးပဋ္ဌာန်း ထုံမွမ်းသိဒ္ဓိတင်နိုင်ရန် ဘုရားဒါယကာ၊ ဒါယိကာမများအား ၂၄-၆-၂၀၁၇မှ ၈-၇-၂၀၁၇ ရက်အထိ ညနေ(၅)ထက် နောက်မကျစေဘဲ အောက်ပါကျောင်း တိုက်သို့ ပင့်ဆောင်ပို့နိုင်ပါကြောင်း အသိပေးနှိုးဆော်အပ်ပါသည်။

မဟာဝေဇယန္တာဓမ္မရိပ်သာကျောင်း
အမှတ်(၅)ပိုင်း၊ တ/ဥက္ကလာပမြို့နယ်
ဖုန်း-၀၁-၅၆၃၄၂၁၊ ၀၉-၄၉၃၀၃၆၈၇

မွန်ပြည်နယ်အားကစားနှင့် ကာယပညာဦးစီးဌာန
အိတ်ဖွင့်တင်ဒါခေါ်ယူခြင်း

၁။ ၂၀၁၇-၂၀၁၈ဘဏ္ဍာရေးနှစ်၊ မွန်ပြည်နယ်အားကစားနှင့် ကာယပညာဦးစီးဌာန၊ မွန်ပြည်နယ်အတွင်း အောက်ဖော်ပြပါ ဆောက်လုပ်ရေးလုပ်ငန်းများ ဆောင်ရွက်ရန်အတွက် စိတ်ပါဝင်စားသော ဆောက်လုပ်ရေးလုပ်ငန်းရှင်များ အိတ်ဖွင့်တင်ဒါထည့်သွင်းနိုင်ပါရန် ဖိတ်ခေါ်ပါသည်-

(က) ကျိုက်မရောမြို့နယ် - အားကစားကွင်းအထူးတန်းပွဲကြည့်စင် ဆောက်လုပ်ခြင်း၊ အားကစားကွင်း Inner Fcncing ကာရံခြင်း၊ ဂါလံ(၁၂၀၀၀)ဆံ့ ရေစုကန် တည်ဆောက်ခြင်း။
(ခ) ကျိုက်ထိုမြို့နယ် - (A)အဆင့်အားကစားရုံ ပေ(၁၂၀×၉၀) တည်ဆောက်ခြင်း
(ဂ) ဘီးလင်းမြို့နယ် - အားကစားကွင်းအဆင့်မြှင့်တင်ခြင်း။
(ဃ) ပေါင်မြို့နယ် - (A) အဆင့်အားကစားရုံ ပေ(၁၂၀×၉၀) တည်ဆောက်ခြင်း

၂။ တင်ဒါပုံစံစတင်ရောင်းချမည့်ရက် - ၁၂-၆-၂၀၁၇
၃။ တင်ဒါပိတ်မည့်ရက်/အချိန် - ၁၂-၇-၂၀၁၇(ဗုဒ္ဓဟူးနေ့)၊ ၁၆း၀၀နာရီ
၄။ တင်ဒါတင်သွင်းရမည့်နေရာ - မွန်ပြည်နယ်အားကစားနှင့် ကာယပညာဦးစီးဌာန ရာမညအားကစားပြိုင်ဝင်း၊ မော်လမြိုင်မြို့။
၅။ အသေးစိတ်သိရှိလိုပါက အောက်ဖော်ပြပါ ဖုန်းနံပါတ်များသို့ ရုံးချိန်အတွင်း စုံစမ်း မေးမြန်းနိုင်ပါသည်။

ဖုန်း-၀၅၇-၂၄၈၃၂၊ ၂၄၉၆၅
(မွန်ပြည်နယ်အားကစားနှင့် ကာယပညာဦးစီးဌာန)
တင်ဒါကော်မတီ
မွန်ပြည်နယ်

(SKရွှေကောင်းဟော့ပေါ့)မှ ဝန်ထမ်းအလိုရှိသည်

၁။ Manager မ(၂)ဦး
၂။ Supervisor မ(၂)ဦး
၃။ စာရေးမ မ(၄)ဦး

လစာညှိနှိုင်း၊ နေ/စားငြိမ်း၊ အဆောင်တွင်နေနိုင်သူ ဖြစ်ရမည်။ လုပ်ငန်းအတွေ့အကြုံရှိသူနှင့် နယ်မှလာသူကို ဦးစားပေးမည်။

လာရောက်လျှောက်ထားလိုပါက လိုင်စင်ဓာတ်ပုံ(၂)ပုံ၊ CV Form၊ ရပ်ကွက်ထောက်ခံစာ၊ ရဲစခန်းထောက်ခံစာ၊ အိမ်ထောင်စုစာရင်းမိတ္တူ၊ မှတ်ပုံတင်မိတ္တူ၊ ပညာအရည်အချင်းထောက်ခံစာနှင့်အတူ အမှတ်-၁၈၊ ကိုယ့်မင်းကိုယ်ချင်းလမ်းသို့ လာရောက်လျှောက်ထားနိုင်ပါသည်။

ဆက်သွယ်ရန် ဖုန်း-၀၉-၅၀၂၁၃၆၉

အထွေထွေကိုယ်စားလှယ်လွှဲစာများအား ရုပ်သိမ်းပြီးဖြစ်ကြောင်း အများသိစေရန်ကြေညာခြင်း

မော်လမြိုင်မြို့၊ လှိုင်ရပ်ကွက်၊ ကျိုက်ဖနဲဘုရားလမ်း၊ အိမ်အမှတ်(၁၁၂)နေ ဦးအီစွတ်နှင့် ဒေါ်ရဟင်ဘီတို့၏ လွှဲအပ်ညွှန်ကြားချက်အရ အများသိစေရန် ကြေညာအပ်ပါသည်။

မော်လမြိုင်မြို့၊ လှိုင်ရပ်ကွက်၊ ကျိုက်ဖနဲဘုရားလမ်း၊ အိမ်အမှတ်(၁၁၂)နေ ဦးအီစွတ်(ဘ)ကာဒယ်မေဒင်[၁၀/မလမ(နိုင်)၁၅၁၈၄၉]ကိုင်ဆောင်သူမှ မော်လမြိုင်မြို့၊ လှိုင်ရပ်ကွက်၊ ကျိုက်ဖနဲဘုရားလမ်း၊ အိမ်အမှတ်(၁၁၂)နေ ဦးဇော်လင်းထွေးထံသို့ လွှဲအပ်ထားသည့် မော်လမြိုင်မြို့နယ် စာချုပ်စာတမ်း မှတ်ပုံတင်ဌာနမှူးရှေ့၌ အထွေထွေကိုယ်စားလှယ်လွှဲစာ မှတ်ပုံတင်အမှတ်(၄၀/၂၀၁၇)ကိုယ်စားလှယ်လွှဲစာအား ၁၃-၆-၂၀၁၇ရက်တွင် အပြီးတိုင်ရုပ်သိမ်းပြီးဖြစ်ကြောင်းနှင့် အဆိုပါ အထွေထွေကိုယ်စားလှယ်လွှဲစာ မှတ်ပုံတင်အမှတ်(၄၀/၂၀၁၇)မှာ ပျက်ပြယ်ပြီးဖြစ်ကြောင်း အများသိစေရန် ကြေညာအပ်ပါသည်။

ထို့ပြင် မော်လမြိုင်မြို့၊ လှိုင်ရပ်ကွက်၊ ကျိုက်ဖနဲဘုရားလမ်း၊ အိမ်အမှတ်(၁၁၂)နေ ဒေါ်ရဟင်ဘီ(ဘ)ဦးနူမက်[၁၀/မလမ(နိုင်)၁၅၁၈၄၇] ကိုင်ဆောင် သူမှ မော်လမြိုင်မြို့၊ လှိုင်ရပ်ကွက်၊ ကျိုက်ဖနဲဘုရားလမ်း၊ အိမ်အမှတ်(၁၁၂)နေ ဒေါ်သန်းသန်းဝေ[၁၀/မလမ(နိုင်)၁၀၁၆၂၆]ကိုင်ဆောင်သူထံသို့ လွှဲအပ်ထားသည့် မော်လမြိုင်မြို့နယ် စာချုပ်စာတမ်း မှတ်ပုံတင်ရုံး၌ ကိုယ်စားလှယ်လွှဲစာမှတ်ပုံတင်အမှတ်(၄၁/၂၀၁၇)ကိုယ်စားလှယ်လွှဲစာအား ၁၃-၆-၂၀၁၇ရက်တွင် အပြီးတိုင်ရုပ်သိမ်းပြီးဖြစ်၍ အဆိုပါကိုယ်စားလှယ်လွှဲစာ မှတ်ပုံတင် အမှတ်(၄၁/၂၀၁၇)မှာ ပျက်ပြယ်ပြီးဖြစ်ကြောင်း အများသိစေရန် ကြေညာအပ်ပါသည်။

ဦးအီစွတ်နှင့်ဒေါ်ရဟင်ဘီတို့၏ လွှဲအပ်ညွှန်ကြားချက်အရ
ဦးသီဟထွန်း
တရားလွှတ်တော်ရှေ့နေ
(စဉ်-၉၀၈၆) ၂၃-၅-၂၀၁၃
အမှတ်(၅)၊ စွန်းလွန်းလမ်း၊ တောင်ဝိုင်းဈေးကြိုရပ်၊ မော်လမြိုင်မြို့။

ပြည်တွင်း/ပြည်ပကမ္ဘာ့ဗုဒ္ဓသာသနာပြုအဂ္ဂမဟာကမ္မဋ္ဌာနာစရိယအောင်ဆန်းဆရာတော် ဒေါက်တာဘဒ္ဒန္တသဒ္ဓမ္မကိတ္တိသာရထေရ်ရှင်မြတ်သည် ထိုင်း၊ ဩစတေးလျနှင့် အမေရိကန်နိုင်ငံများသို့ ဓမ္မဒူတသာသနာပြုခရီးကြွရောက်တော်မူခြင်း

မိုးကုတ်ဝိပဿနာအဖွဲ့ချုပ်ကြီး၏ နာယက အောင်ဆန်းမိုးကုတ်ဝိပဿနာ ဓမ္မရိပ်သာအဖွဲ့ခွဲ(၇၇)၊ သထုံမြို့ နန္ဒဝန်ကျောင်း အောင်ဆန်းမိုးကုတ်ဝိပဿနာဓမ္မရိပ်သာခွဲ၊ မန္တလေးမြို့ ဝေသာလီမဟာဂန္ဓာရုံကျောင်းအောင်ဆန်း မိုးကုတ်ဝိပဿနာ ဓမ္မရိပ်သာခွဲလေးမျက်နှာမြို့ ပြည်ငြိမ်းအေးကျောင်း အောင်ဆန်းမိုးကုတ်ဝိပဿနာ ဓမ္မရိပ်သာခွဲတို့၏ ဦးစီးပဓာန မဟာနာယက မဟာကမ္မဋ္ဌာနာစရိယ၊ အဂ္ဂမဟာကမ္မဋ္ဌာနာစရိယ၊ နိုင်ငံတော်သမ္မတ၏ စွမ်းဆောင်ရည်ဆုရ ပြည်တွင်း/ပြည်ပ ကမ္ဘာ့ဗုဒ္ဓသာသနာပြု ဒေါက်တာ ဘဒ္ဒန္တသဒ္ဓမ္မကိတ္တိသာရ အောင်ဆန်းဆရာတော်ထေရ်ရှင်မြတ်သည် ၁၂-၆-၂၀၁၇ရက်မှ ၁၅-၆-၂၀၁၇ရက်ထိ ထိုင်းနိုင်ငံ Mahachulalongkornrajavidyalaya University တွင် ပဋ္ဌိစ္စသမုပ္ပါဒ် ဝိပဿနာတရားတော်များကို ဟောကြားပြသပြီး၊ (၁၉-၆-၂၀၁၇)မှ (၃၀-၆-၂၀၁၇)ထိ ဩစတေးလျနိုင်ငံဆစ်ဒနီနှင့် ကိန်းမြို့၊ ၃၀-၆-၂၀၁၇ရက်မှ ၉-၇-၂၀၁၇ရက်ထိ အမေရိကန် L.A မြို့ပါရမီဗုဒ္ဓစင်တာ ၁၀-၇-၂၀၁၇ရက်မှ (၁၄-၇-၂၀၁၇ရက်ထိ Dhamma Sakkhu Dhammar Yone, L.A (၁၅-ရက်မှ ၁၆ ရက် ၇-၂၀၁၇)ထိ Staunton, (၁၇ ရက်မှ ၂၀ ရက် ၇-၂၀၁၇) ထိ Fresno,(၂၁ ရက်မှ ၂၅ ရက် ၇-၂၀၁၇) ထိ Modesto,(၂၆ ရက်မှ ၃၀ ရက် ၇-၂၀၁၇) ထိ Florida, (၃၁-၇-၂၀၁၇ရက်မှ ၄-၈-၂၀၁၇ရက်)ထိ New York မြို့တို့တွင် ပဋ္ဌိစ္စသမုပ္ပါဒ်ဝိပဿနာ တရားတော်များကို ဟောကြားပြသပြီး ၅-၈-၂၀၁၇ရက် ည ၁၀း၀၅ နာရီတွင် ဆရာတော်ကြီးနှင့် ကပ္ပိယ ဦးစိုးအောင်လိုက်ပါလျက် ရန်ကုန်မြို့သို့ ပြန်လည်ကြွရောက်တော်မူမည်ဖြစ်ကြောင်း နိဗ္ဗာန်အကျိုးမျှော်၍ အသိပေးနှိုးဆော်အပ်ပါသည်။

အကျိုးဆောင်အဖွဲ့
မိုးကုတ်ဝိပဿနာဓမ္မရိပ်သာ အဖွဲ့ခွဲ(၇၇)
အောင်ဆန်းမြို့၊ အင်းစိန်မြို့နယ်။ ၀၁-၆၄၅၇၉၇

အမည်ပြောင်း

ရန်ကုန်မြို့၊ တာမွေမြို့နယ်၊ GENIUS ကိုယ်ပိုင်အထက်တန်းကျောင်း နဝမတန်းမှ ဖခင် ဦးကိုကိုအောင်၏သား မောင်လင်းသူရထွန်းအား မောင်လင်းသူရပိုင်ဟု အမည်ပြောင်းလဲခေါ်ဆိုပါရန်။

မောင်လင်းသူရပိုင်

ရောင်းမည်

သန်လျင် STAR CITY ကွန်ဒိုဇုန်-B, 2 BED ROOM
09-797932655
အကျိုးဆောင်၊ ကြော်ငြာ-မလိုပါ။

R.C 3½ ထပ်ငှားမည်

ဆင်ရေတွင်းမှတ်တိုင် ရန်ကုန်-အင်းစိန် လမ်းမအနီးတွင် 7000 sqft ခန့်ကျယ်ဝန်း၍ သင်တန်းကျောင်း ရုံးခန်းဖွင့်ရန် သင့်တော်ပြီး Aircon-21 လုံး Ph-Internet Line CCTV တပ်ဆင်ရန် အသင့်ကြိုးပြေးပြီး။ 60KVA မီးစက်ပါဝင်ပါသည်။

ဖုန်း-၀၉-၇၇၅၀၀၀-၄၀၆
၀၉-၇၈၈၉၈၈၉၂၃

မော်လမြိုင်ကောလိပ်/တက္ကသိုလ်(ဒသမအကြိမ်) ပထဝီဝင်မိသားစု အာစရိယပူဇော်ပွဲ

မော်လမြိုင်ကောလိပ်/တက္ကသိုလ်၊ ပထဝီဝင်ကျောင်းသား/သူဟောင်းများ၏ ဒသမအကြိမ်မြောက် အာစရိယပူဇော်ပွဲနှင့် မိတ်ဆုံညစာစားပွဲကို ၂၀၁၇ ခုနှစ်၊ ဒီဇင်ဘာလ ၂၅ ရက်တွင် ကျင်းပပြုလုပ်မည်ဖြစ်ပါကြောင်း အသိပေးနှိုးဆော်အပ်ပါသည်။

အလှူငွေကို မော်လမြိုင်မြို့ CB ဘဏ်ငွေစာရင်းအမှတ်- ၁၇၃၂ ၀၀၈၅၇၈ သို့ထည့်ဝင်လှူဒါန်းနိုင်ပါသည်။

ဆက်သွယ်ရန်

(၁) ကိုငွေးလွင်	-၀၉-၅၃၂၁၁၇၇
(၂) ဒေါက်တာကြင်စွမ်	-၀၉-၇၉၆၇၁၈၆၄၅
(၃) ကိုစိုးသိန်း	-၀၉-၇၉၄၃၆၅၆၁၅
(၄) ကိုအောင်ရွှေ	-၀၉-၉၇၅၇၄၄၄၃၀
(၅) ဒေါက်တာမွန်မွန်ဌေး	-၀၉-၂၅၀၃၉၀၃၈၅
(၆) မသီသီလွင်	-၀၉-၂၅၅၉၆၆၈၆၉
(၇) ကိုမောင်မောင်လွင်	-၀၉-၇၉၀၁၅၆၂၃၄
(၈) ကိုကျော်ခိုင်	-၀၉-၉၇၂၃၁၇၇၅၇
(၉) မိုးမိုး	-၀၉-၂၅၅၈၀၃၂၅၄

ပထဝီဝင် ကျောင်းသား/ ကျောင်းသူဟောင်းများ

KAUNG MYAT HAUTE COUTURE MONSOON WORKSHOP

အဆင့်မြင့် Myanmar/Evening Dress များချုပ်လုပ်သည့် သင်တန်းကို 10th July 2017တွင် ဖွင့်လှစ်မည်ဖြစ်ပါ၍ သင်တန်းတက်လိုသူများ အောက်ပါဖုန်းနံပါတ်များသို့ ရုံးချိန်အတွင်း ဆက်သွယ်စုံစမ်းနိုင်ပါသည်။

စုံစမ်းရန်ဖုန်း-၀၉-၅၀၀၇၂၁၀၊ ၀၉-၇၃၂၄၀၄၂၃
Facebook-Designer Kaung Myat

ကျောက်မြောင်းမှ တိုက်ခန်းရောင်းမည်

ကွစ္ဆသရလမ်း၊ ကျောက်မြောင်း 2F, ပေ(၁၃×၆၀)၊ ဝရန်တာကျယ် ၂ယောက်ခန်း ၂ခန်း၊ ထမင်းစားခန်း၊ မီးဖိုချောင်၊ အထူးပြင်ဆင်ပြီး (၃၅၀)သိန်း ညှိနှိုင်း။

ဖုန်း-၀၉-၇၉၁၀၅၂၇၃၈

Partnership with

VICTORIA UNIVERSITY COLLEGE

UNIVERSITY OF WOLVERHAMPTON
KNOWLEDGE • INNOVATION • ENTERPRISE

ပြည်တွင်း VUC တွင် တက်ရောက်ပြီး အင်္ဂလန်နိုင်ငံ University of Wolverhampton မှ တိုက်ရိုက် ချီးမြှင့်ပေးအပ်မည့် -

- Bachelor of Arts Honours in Business Management
- Bachelor of Engineering Honours in Civil Engineering
- Bachelor of Engineering Honours in Mechatronics Engineering
- Bachelor of Science Honours in Architectural Design Technology

အထက်ဖော်ပြပါ သင်တန်းများအတွက် အခြေခံပညာ အထက်တန်း အောင်မြင်သူများ (သို့) ညီမျှသော နိုင်ငံတကာ အသိအမှတ်ပြု အောင်လက်မှတ်ရရှိသူများသည် သက်ဆိုင်ရာ ဘာသာရပ်တစ်ခုကို ရွေးချယ်လျှောက်ထားရပါမည်။ (အမှတ်စာရင်း ကန့်သတ်ချက်မရှိပါ)

သင်တန်းတွင် စာတွေ့လက်တွေ့ (၃) နှစ်ခွဲ သင်ယူရမည်ဖြစ်ပြီး ပြည်တွင်းပြည်ပနိုင်ငံတကာ အတွေ့အကြုံရှိ ဆရာဆရာမများနှင့် UOW မှ ဆရာများမှ ပူးတွဲ သင်ကြားပို့ချမည်ဖြစ်သည်။

HND အောင်မြင်ပြီးသူများ အနေဖြင့် BTech အောင်မြင်ပြီးသူများနှင့် အခြား နိုင်ငံတကာ အသိအမှတ်ပြု Level 5 အဆင့် အောင်မြင်ပြီးသူများသည် UK ဘွဲ့ နောက်ဆုံးနှစ် သင်တန်းသို့ တက်ရောက်ရန်လျှောက်ထားနိုင်သည်။

[illegible]

အသေးစိတ်အချက်အလက်များကို စုံစမ်းရန် ကျောင်းသားရေးရာဌာန

ရန်ကုန် - အမှတ် (၁၆၆) အထက်ပန်းဆိုးတန်းလမ်း (MMB Tower)၊ မင်္ဂလာတောင်ညွန့် မြို့နယ်၊ ရန်ကုန်။
ဖုန်း - [illegible]
မန္တလေး - အမှတ် (၁၅၁)၊ ၂၈လမ်း (၇၇ x ၇၈)၊ ချမ်းအေးသာစံမြို့နယ်၊ မန္တလေး။
ဖုန်း - [illegible]

ဖြင်အသည်မှန်

[illegible]

ကားရောင်းမည်

RAV 4 Model 2006
BLACK 2.4 (2 Wheel)
3M/.......
Ph: 09-8501394

ရောင်း/ငှားမည်

[illegible] (1500SF) 1M, 2B,2A/C, Ph,Fur.,ပါကင်း [illegible] Lift ပါ 2400L/12L
Ph: 09-450600561

ရွှေမြန်မာဆေးသုတ်အဖွဲ့

[illegible]
Unitex - 200
Orient - 250
Premier - 350
Nippon - 300,400,450
[illegible]
Ph: [illegible]

ဖုန်း Sim Card ဝယ်သည်
73, 47, 49, 50, 86
ရဲမင်းထွန်း
Ph: 09-5014706

တိုက်ခန်းရောင်းမည်

၁။ လမ်းမတော်မြို့နယ်၊ (၁၃)လမ်း (အောက်)၊ (ပ)ထပ်၊ ၂၅' ×၅၀' အာစီ
၂။ ပန်းဘဲတန်းမြို့နယ်၊ (၂၉)လမ်း (ထက်)၊ (ဒု)ထပ်၊ ၁၇'×၄၅'၊ အာစီ
ဖုန်း-၀၉-၉၆၅၇၂၆၉၈၂
၀၉-၇၉၆၃၀၂၈၉၉

ကန့်ကွက်နိုင်ကြောင်းကြော်ငြာ

မရမ်းကုန်းမြို့နယ်၊ မြေတိုင်းရပ်ကွက် အမှတ်-၃၅/သမိုင်း၊ မြေကွက်အမှတ်-၄/ဃ၂၏ အစိတ်အပိုင်း မြေကွက်တည်နေရာအမှတ်-၁၆၄၊ အောင်မင်္ဂလာလမ်း၊ (၄)ရပ်ကွက်၊ မရမ်းကုန်းမြို့နယ် (ဦးသိန်းမောင်)အမည်ပေါက် Bမြေ ပိုင်မြေ မြေအားအမည်ပေါက်ထံမှ (၂၄- ၁၀-၁၉၉၅)ရက်စွဲပါ အရပ်ကတိ အရောင်းအဝယ် စာချုပ်ဖြင့် ပိုင်ဆိုင်လာသူ ဦးမောင်မောင်ကြည် (ခ)လီယုတ်ကြည်[၁၂/လမတ(နိုင်)၀၀၈၂၈၃] မှ ရန်ကုန်အနောက်ပိုင်းခရိုင်တရားရုံး၊ တရားမကြီးမှုအမှတ်-၁၄/၂၀၀၉၊ ဇာရီမှုအမှတ်(၅၁/၂၀၀၉)၊ အရောင်းအဝယ်စာချုပ်အမှတ်-၁၂၂၁/၂၀၁၀(၈-၄-၂၀၁၀)၊ တစ်ဖက်သတ်မြေကွက် ခွဲစိတ်ခွင့်ပြုပါရန် လျှောက်ထားလွှာတို့ကို တင်ပြ၍ မြေကွက်ခွဲစိတ်ရန် မြေပုံကူးနှင့် မြေတိုင်းလျှောက်ထားလာရာ တရားဝင် ခိုင်လုံသောအထောက်အများဖြင့် ဤကြော်ငြာ ပါသည့်နေ့မှစ၍ (၇)ရက်အတွင်း ကန့်ကွက် နိုင်ပါကြောင်းနှင့် ကန့်ကွက်မှုမရှိပါက လုပ်ထုံး လုပ်နည်းအတိုင်း ဆက်လက်ဆောင်ရွက်ပေး မည်ဖြစ်ပါကြောင်း အသိပေးကြေညာအပ်ပါ သည်။

ဌာနမှူး
မြို့ပြစီမံကိန်းနှင့်မြေစီမံခန့်ခွဲမှုဌာန
ရန်ကုန်မြို့တော်စည်ပင်သာယာရေးကော်မတီ

ကန့်ကွက်နိုင်ကြောင်းကြော်ငြာ

[illegible]

မိုးကုတ်ဝိပဿနာတရားစခန်းပွဲ

ရန်ကုန်မြို့၊ ဗဟန်းမြို့နယ်၊ ငါးထပ်ကြီးမြောက်ရပ်ကွက်၊ ရွှေဂုံတိုင်လမ်း၊ ဗန္ဓုလပင်မှတ်တိုင်၊ လိပ်ပြာကန်တိုက်၊ မြတ်တံခွန်စာသင်တိုက်တွင် ၁၃၇၉ ခုနှစ်၊ ဝါဆိုလဆန်း ၁၂ ရက်မှ ဝါဆိုလပြည့်ကျော် ၃ ရက်အထိ၊ ၅-၇-၂၀၁၇ရက်မှ ၁၁-၇-၂၀၁၇ ရက်အထိ တရားစခန်းဖွင့်လှစ်ပါမည်။ တရားစခန်းဝင်လိုသော ယောဂီများ စာရင်းပေးသွင်းနိုင်ကြပါသည်။

အရုဏ်ဆွမ်း၊ နေ့ဆွမ်း၊ အချိုပွဲ၊ အချိုရည် လှူဒါန်းလိုသော အလှူရှင်များ လှူဒါန်းနိုင်ပါသည်။ **မြတ်တံခွန်စာသင်တိုက်**

ဖုန်း-၀၉-၅၁၁၉၉၇၀၊ ၀၉-၇၃၁၄၇၁၄၃

ခေတ္တရာအသင်း(ရန်ကုန်)

ပြည်၊ ရွှေတောင်၊ ပေါင်းတည်၊ သဲကုန်း၊ ပေါက်ခေါင်း၊ ပန်းတောင်း

ခေတ္တရာအသင်း(ရန်ကုန်)၏ (၄၄)ကြိမ်မြောက် ဝါဆိုသင်္ကန်း ကပ်လှူပူဇော်ပွဲ ကျင်းပပြုလုပ်မည်ဖြစ်ပါသည်။ ကြွရောက်လှူဒါန်းကြရန် ဖိတ်ခေါ်အပ်ပါသည်။

လှူဒါန်းလိုပါက ဦးကိုကိုဇော်(09-5405779)၊ ဦးရဲထွန်းဝင်း (09-5197531)၊ ဦးဝင်းမော် (09-73241690)၊ ဒေါ်စုစုလွင် (09-450063637)၊ ဦးမျိုးအောင်(09-73166456)၊ ဒေါ်ဥမ္မာသန်း (09-5004231)၊ ဒေါ်စန်းစန်းအေး(09-5301957)တို့အား ဆက်သွယ်လှူဒါန်းနိုင်ပါသည်။

နာယကဆရာတော်(၁၁)ပါးအား နေ့ဆွမ်းကပ်လှူ၍ ကြွရောက်လာသည့် ပရိတ်သတ်အား နေ့လယ်စာ ထမင်းကျွေးပါမည်ဖြစ်ပါ၍ အသင်းဝင်နှင့် မိသားစုဝင်များ စုံညီစွာ ကြွရောက်ပါရန် မေတ္တာရပ်ခံပါသည်။ ဖိတ်စာမရောက်ရှိပါက နားလည်ပေးပါရန် မေတ္တာရပ်ခံပါသည်။

ကျင်းပမည့်အချိန်	-	နံနက် ၉နာရီ
ကျင်းပမည့်နေ့ရက်	-	၂-၇-၂၀၁၇
ကျင်းပမည့်နေရာ	-	ခေတ္တရာအသင်းဓမ္မာရုံ၊ အာဇာနည်လမ်း၊ ရွှေတိဂုံဘုရား အရှေ့ဘက်မုခ်

ဟိုတယ်နှင့်ခရီးသွားညွှန်ကြားမှုဦးစီးဌာန၏ ကြီးကြပ်ဦးဆောင်မှုဖြင့် အောက်ဖော်ပြပါ ဟိုတယ်ဧည့်ဝန်ဆောင်မှုသင်တန်းများအား ဟိုတယ်နှင့်ခရီးသွားလုပ်ငန်းသင်တန်းဌာန (ရန်ကုန်)တွင် ဖွင့်လှစ်ပါမည်။

စဉ်	သင်တန်းအမျိုးအစား		အနည်းဆုံးပညာအရည်အချင်း
၁။	ခရီးသွားလုပ်ငန်းကျွမ်းကျင်မှုဆိုင်ရာ Travel Consultant နှင့် Tour Operatorသင်တန်း(အဆင့် ၁)	-	တက္ကသိုလ်ဒုတိယနှစ်၊ ဘွဲ့ရများ
၂။	ခရီးသွားလုပ်ငန်းကျွမ်းကျင်မှုဆိုင်ရာ Travel Agencies and Tour Operation သင်တန်း(အဆင့် ၂) (Senior Travel Consultant and Sales Services)	-	ဟိုတယ်နှင့်ခရီးသွားသင်တန်းကျောင်းမှ ဖွင့်လှစ်သော Travel Consultant နှင့် Tour Operator သင်တန်း(အဆင့် ၁) အောင်မြင်ပြီးသူများ - တက္ကသိုလ်တစ်ခုခုမှ ဘွဲ့ရပြီးသူဖြစ်၍ ခရီးသွားသင်တန်းကျောင်းများမှ လက်မှတ် တစ်ခုခုဖြင့် အောင်မြင်ပြီးသူများ (သို့) ခရီးသွားလုပ်ငန်းအတွေ့အကြုံရှိသူများ
၃။	ဧည့်ကြိုလုပ်ငန်းသင်တန်း(အဆင့်-၁)	-	တက္ကသိုလ်ဒုတိယနှစ်၊ ဘွဲ့ရများ
၄။	အိပ်ခန်းဆောင်ထိန်းသိမ်းရေး သင်တန်း(အဆင့် ၁)	-	တက္ကသိုလ်ဝင်တန်း
၅။	အစားအစာနှင့် အဖျော်ယမကာ ဧည့်ခံကျွေးမွေးရေးသင်တန်း(အဆင့်-၁)	-	တက္ကသိုလ်ဝင်တန်း
၆။	အစားအစာနှင့်ထုတ်လုပ်ရေး သင်တန်း(အဆင့် ၁)	-	တက္ကသိုလ်ဝင်တန်း
၇။	အရှေ့တိုင်းအစားအစာထုတ်လုပ်ရေး သင်တန်း(အဆင့် ၁)	-	ဤသင်တန်းဌာနမှ အခြေခံ (အဆင့် ၁) အစားအစာ ထုတ်လုပ်ရေးသင်တန်း တက်ရောက်ပြီးသူ(သို့) တက္ကသိုလ်ဝင်တန်း အဆင့်ရှိ စိတ်ပါဝင်စားသူများ
၈။	ဟိုတယ်ဆိုင်ရာစီမံခန့်ခွဲမှုသင်တန်း (Level III)	-	တက္ကသိုလ်တစ်ခုခုမှဘွဲ့ရရှိပြီးသူများ၊ အသက် (၃၀)ကျော်ပြီးသူများ (အမျိုးသားမှတ်ပုံတင်) တင်ပြရမည်။ (၁) ဤသင်တန်းမှ (အဆင့် ၂) အောင်မြင်ပြီးသူများ (f&B Division/Room Division/ Hotel Supervision (Accounting) (သို့) (၂) ဤသင်တန်းမှ (အဆင့် ၁) သင်တန်းများတွင် (၂)တန်းအောင်မြင်ပြီးသူများ ဧည့်ကြို၊ အိပ်ခန်းဌာနများမှ (၁)တန်း၊ ဧည့်ခံကျွေးမွေး ရေးနှင့် အစားအစာထုတ်လုပ်ရေးမှ (၁) တန်း၊ (၃) ဟိုတယ်၊ မိုတယ်များတွင် ကြီးကြပ်သူနှင့် အထက်တာဝန်ထမ်းဆောင်ဖူးသူ (သို့) လက်ရှိ တာဝန်ထမ်းဆောင်ကြောင်း ဟိုတယ်နှင့်ခရီး သွားဝန်ကြီးဌာနအာဏာပိုင်များမှ ထောက်ခံ သူများ

သင်တန်းကာလ။ ။ ၁၀-၇-၂၀၁၇ရက် မှ ၁-၉-၂၀၁၇ရက်

သင်တန်းဆိုင်ရာအချက်အလက်ဆက်သွယ်စုံစမ်းရန်

လျှောက်လွှာများကို ကန်တော်ကြီးဟိုတယ်ရှေ့ရှိ သင်တန်းဌာနတွင် ဝယ်ယူနိုင်ပြီး ဓာတ်ပုံ(၁)ပုံ၊ ပညာအရည်အချင်းမိတ္တူ၊ ကျန်းမာရေးထောက်ခံစာ၊ ရပ်ကွက်အုပ်ချုပ်ရေးမှူးရုံး ထောက်ခံစာပူးတွဲတင်ရမည်။

ဟိုတယ်နှင့်ခရီးသွားလုပ်ငန်းသင်တန်းဌာန
ကန်ရိပ်သာလမ်း၊ မင်္ဂလာတောင်ညွန့်မြို့နယ်၊ ရန်ကုန်မြို့၊ ဖုန်း-၃၉၄၈၃၆
Email: infocentre.httc@gmail.com
Facebook Page: Hotel and Tourism Training Center-Kandawgyi

မေတ္တာဖြင့် အပြီးအပိုင်ပေးကမ်းပြီးဖြစ်ကြောင်း အများသိစေရန် ကြော်ငြာခြင်း

ဒဂုံမြို့သစ်(ဆိပ်ကမ်း)မြို့နယ်၊ အမှတ်(၉၂)ရပ်ကွက်၊ ယုဇနလမ်း၊ တိုက်(၂၄)၊ အခန်း(၀၀၁)နေ ကျွန်ုပ်မိတ်ဆွေ ဒေါ်စောသန္တာ[၁၂/သကတ(နိုင်)၁၆၂၅၇၄]သည် လက်ရှိတစ်ဦးတည်းပိုင် အထက်ပါတိုက်ခန်းကို သမီးကြီး မရွှေရည်ဖြိုးဦး၊ သား မောင်ကောင်းမြတ်ကျော်(ခ)မောင်ကောင်းထက်ဇေယျာနှင့် တူမအရင်း မခြသိင်္ဂါကျော်တို့အား ၂၈-၁၁-၂၀၁၆ ရက်မှစ၍ ဂုဏ်သရေရှိလူကြီးမင်းများ ရှေ့မှောက်တွင် စာချုပ်ချုပ်ဆို၍ မေတ္တာဖြင့် အပြီးအပိုင် ပေးကမ်းပြီးဖြစ်ကြောင်း၊ နောက်ပိုင်းတစ်ချိန်ချိန်တွင် အကြောင်းအမျိုးမျိုးပြကာ ပြန်လည်ရယူမည်မဟုတ်ကြောင်း၊ အခြားမည်သူမျှလည်း ပိုင်ရေးပိုင်ခွင့် လုံး၀ (လုံး၀)မရှိပါကြောင်း ဒေါ်စောသန္တာ၏ လွှဲအပ်ညွှန်ကြားချက်အရ အများသိစေရန် အတိအလင်းကြေညာအပ်ပါသည်။

လွှဲအပ်ညွှန်ကြားချက်အရ-
ဦးခင်ဆန်း (LL.B,Advocate)
တရားလွှတ်တော်ရှေ့နေ(စဉ်-၆၄၈၁)
တိုက်(၂၇/၀၀၂)၊ မြေညီ၊ ပဲခူးမြစ်လမ်း၊ အမှတ်(၉၂)ရပ်ကွက်၊
ဒဂုံမြို့သစ်(ဆိပ်ကမ်း)မြို့နယ်၊ ဖုန်း-၀၉-၂၅၄၃၁၉၀၀၃

ဝန်ထမ်းအလိုရှိသည်

နေပြည်တော်တွင် ဖွင့်လှစ်မည့် ရွှေဆိုင်အတွက် ကျွမ်းကျင် အမျိုးသမီးဝန်ထမ်းအလိုရှိသည်။

ဖုန်း-၀၉-၇၇၇၇၆၇၇၃၆

23
မဆလာ
[illegible]

တာဝတိံသာ
အဆင့်မြင့် အိမ်ပြောင်း၊ အိမ်ရွှေ့ ဝန်ဆောင်မှုလုပ်ငန်း
အိမ်ခန်း၊ ရုံးခန်း၊ ဆိုင်ခန်း ပြောင်းရွှေ့လိုပါက
၁၀ ပေ၊ ၁၄ ပေ၊ ၁၅ ပေ၊ ၁၆ ပေ၊ ၁၇ ပေ၊ ၂၄ ပေ၊
၁၀ ဘီး၊ ၁၂ ဘီး ကားများနှင့် အလုပ်သမားများအပါ
ပြောင်းရွှေ့ပေးသည်။ (မြို့တွင်း/ နယ်ဝေး)
Ph: 09 32152526, 09 421024222
09 31483218, 09 49344288

ကန့်ကွက်နိုင်ကြောင်းကြော်ငြာ

ရန်ကုန်မြို့၊ တောင်ဥက္ကလာပမြို့နယ်၊ မြေတိုင်းရပ်ကွက်အမှတ်(၃)၊ မြေကွက်အမှတ်(၄၁၅/က)၊ အကျယ်အဝန်း(အလျား×အနံ) (၃၅/၃၆×၆၀)ပေ၊ ဧရိယာ(၀. ၀၄၈)ဧက၊ (၂၁၃၀)စတုရန်းပေရှိ ၁။ဒေါ်အေးအေးအောင်၊ ၂။ဦးကျော်ဇော(ကွယ်လွန်)၊ ၃။ ဒေါ်စိုးစိုးအောင်၊ ၄။ ဦးဌေးလွင်တို့၏အမည်ဖြင့် တရားဝင်တည်ရှိသော နှစ်(၆၀)ဂရန်မြေကွက်နှင့် ယင်းမြေကွက်ပေါ်ရှိ အမှတ်(၄၁၅/က)၊ ၁၄-လမ်း၊ (၃)ရပ်ကွက်၊ တောင်ဥက္ကလာပမြို့နယ်ဟုခေါ်တွင်သည့် (၁)ထပ်ပျဉ်ထောင် နေအိမ်တစ်လုံးအပါအဝင် ယင်းတို့နှင့်ဆက်စပ်ပတ်သက်လျက်ရှိသည့် အကျိုးခံစားခွင့်အရပ်ရပ်အားလုံးတို့အား ဂရန်မူရင်း၊ ပိုင်ဆိုင်မှုအထောက်အထားများ၊ စာရွက်စာတမ်းများနှင့်တကွ လက်ရောက်ပိုင်ဆိုင်ထားကြပြီး တရားဝင်အမည်ပေါက်ထားခြင်းအရသော်လည်းကောင်း၊ အမွေဆက်ခံခွင့်ရှိခြင်းအရသော်လည်းကောင်း၊ ထပ်ဆင့်လွှဲပြောင်း ရောင်းချပိုင်ခွင့်ရှိသည်ဟုဝန်ခံသူများဖြစ်ကြသော ၁။ဒေါ်အေးအေးအောင်[၁၂/ဥကတ(နိုင်)၀၄၈၃၆၅]၊ ၂။ဒေါ်စိုးစိုးအောင်[၁၂/ဥကတ(နိုင်)၀၄၈၃၆၄]၊ ၃။ ဦးဌေးလွင်[၁၂/ဥကတ(နိုင်)၀၄၈၉၆၄]၊ ၄။ ဒေါ်စိမ်းစိမ်းရွှေ[၁၂/ဥကတ(နိုင်)၀၄၇၃၄၆] (ကွယ်လွန်သူ ဦးကျော်ဇော၏ ဇနီး) တို့အား ကျွန်ုပ်၏ မိတ်ဆွေ ဖြစ်သူမှ စရန်ငွေစိတ်တစ်ဒေသကို ပေးချေ၍ ဝယ်ယူထားပါသည်။ အဆိုပါပစ္စည်းနှင့် ပတ်သက်၍ ကျန်ငွေများကို ဆက်လက်ပေးချေပြီး တရားဝင်လက်ရောက်ပိုင်ဆိုင်ရေးကိစ္စရပ်များကို ဥပဒေနှင့်အညီ ဆောင်ရွက်သွားမည်ဖြစ်ပါသောကြောင့် ကန့်ကွက်လိုသူရှိပါက ဤကြော်ငြာပါသည့်နေ့မှစ၍ (၇)ရက်အတွင်း ခိုင်လုံသည့် အထောက်အထားမူရင်းများဖြင့် ကျွန်ုပ်တို့ထံသို့လာရောက်ကန့်ကွက်နိုင်ပါသည်။ သတ်မှတ်ရက်ကျော်လွန်ပါက တရားဝင်ပိုင်ဆိုင်ရေးကိစ္စရပ်များကို ဥပဒေနှင့်အညီ ဆက်လက်ဆောင်ရွက်သွားမည်ဖြစ်ကြောင်း ကြေညာအပ်ပါသည်။

လွှဲအပ်ညွှန်ကြားချက်အရ-	**အကျိုးအကြောင်းတစ်စုံတစ်ရာ ပေါ်ပေါက်လာပါက ဆက်သွယ်ရန်လိပ်စာ**
ဒေါ်အိအိဖြိုး(စဉ်-၄၆၀၇၅)	**ဒေါ်ခင်ညိုမီဦး**
Ll.B,D.M.LB.DS(MOFA)	**[B.Sc,B.A(B.L),B.D.S(MOFA),C.B.L]**
W.I.PO(Switzaerland)	**(Dipin English),W.I.P.O(Switzerland)**
အထက်တန်းရှေ့နေ	**အမှတ်-၈၇၇၊ ဆရာဖေလမ်း၊ ၃၈-ရပ်ကွက်၊ ဒဂုံမြို့သစ်(မြောက်ပိုင်း)မြို့နယ်။ ဖုန်း၀၉-၇၈၇၅၁၃၄၄၂**

YBSအတွက်အထူးယာဉ်မောင်းသင်တန်းဖွင့်လှစ်ခြင်း

ရန်ကုန်မြို့တွင် YBS ယာဉ်သစ်ကြီးများ မောင်းနှင်ရန်အတွက် ယာဉ်မောင်းများ အလိုရှိပါသဖြင့် အထူးယာဉ်မောင်းသင်တန်းကို သယ်ယူပို့ဆောင်ရေးနှင့် ဆက်သွယ်ရေးဝန်ကြီးဌာန၊ YRTAတို့ပူးပေါင်းဆောင်ရွက်မှုဖြင့် ဖွင့်လှစ်ပါမည်။ အဆိုပါသင်တန်းကို အောက်ဖော်ပြပါအရည်အချင်းရှိသူများ လျှောက်ထားနိုင်ပါသည်။

၁။ ခလိုင်စင်အနည်းဆုံး(၃)နှစ်သက်တမ်းရှိရမည်။ င လိုင်စင်ရှိသူများလည်း လျှောက်ထားနိုင်သည်။
၂။ အသက်(၂၅)နှစ်မှ (၅၅)နှစ်အတွင်းရှိရမည်။
၃။ ယာဉ်ကြီးမောင်းနှင်သည့် အတွေ့အကြုံရှိသူဖြစ်ရမည်။
၄။ အခြေခံပညာအလယ်တန်းအဆင့်အောင်မြင်ပြီးသူဖြစ်ရမည်။
၅။ သင်တန်းပြီးဆုံးအောင်မြင်ပါက YBS ၏ ကုမ္ပဏီများတွင် အနည်းဆုံး (၃)နှစ်မောင်းနှင်းနိုင်သူဖြစ်ရမည်။
၆။ သင်တန်းကာလကို ရက်သတ္တပတ်အတွင်း(၃)ပတ် တက်ရောက်ရမည်ဖြစ်ပြီး သင်တန်းအောင်မြင်လျှင် YBS မောင်းနှင်ခွင့် ကတ်ပြားရရှိပါမည်။
၇။ YBSယာဉ်များတွင် သင်တန်းပြီးဆုံးအောင်မြင့်ပြီး တစ်ဆက်တည်း (၂)နှစ်မောင်းသူများအား က. ည. နတွင် င လိုင်စင် စိစစ်ထုတ်ပေးမည်။

လျှောက်လွှာယူခြင်းနှင့် တင်ရမည့်နေရာ	။ ။	YRTAရုံးချုပ်(ကျိုက္ကဆံစူပါဝမ်းကုန်တိုက်အနီး) အမှတ်(၆၅)၊ လေးထောင့်ကန်လမ်း၊ မာန်အောင်ရပ်ကွက်၊ တာမွေမြို့နယ်။
လျှောက်လွှာတင်ရမည့်ရက်စွဲ နှင့် အချိန်	။ ။	၂၇-၆-၂၀၁၇ရက်မှ ၆-၇-၂၀၁၇ ရက်အထိ (ရုံးချိန်အတွင်း)

သင်တန်းသားဦးရေအကန့်အသတ်ရှိပါ၍ အမြန်ဆုံးလာရောက်လျှောက်ထားကြပါရန်နှင့် အသေးစိတ်သိရှိလိုပါက ဖုန်း-၀၁-၅၄၁၉၀၃ကို ဆက်သွယ်မေးမြန်းနိုင်ပါသည်။

ကန့်ကွက်နိုင်ပါသည်

ဘားအံမြို့၊ အမှတ်(၃)ရပ်ကွက်၊ မဲဘောင်ကျောင်းလမ်းနေ ဒေါ်ဝါဝါဦး [၃/ဘအန(နိုင်)၁၁၈၀၆၃]မှ ဘားအံမြို့၊ အမှတ်(၇)ရပ်ကွက်၊ ကွင်းအမှတ် (၁၈၁)၊ ကွင်းအမည် ရွာသစ်ကွင်း၊ ဦးပိုင်အမှတ်(၅၃၇)အား မြေငှားဂရန်လျှောက်ထားခဲ့ရာ ဘားအံခရိုင်၊ အထွေထွေအုပ်ချုပ်ရေးဦးစီးဌာနမှ (၂၁-၁-၂၀၁၁)မှ (၂၀-၁-၂၀၂၁)ခုနှစ်ထိ (၁၀)နှစ်ဂရန်ချထားပြီး ဖြစ်ပါသည်။

ယခုအခါ ၎င်းမြေငှားဂရန် အမှန်တကယ်ပျောက်ဆုံးသွားပြီး မိတ္တူမှန်လျှောက်ထားခြင်းကိစ္စအား ကန့်ကွက်လိုပါက အဘယ်ကြောင့် ကန့်ကွက်တင်ပြရခြင်းဖြစ်ကြောင်း ဖော်ပြပါမြေနှင့် ပတ်သက်သော ပိုင်ဆိုင်မှုအထောက်အထား အပြည့်အစုံဖြင့် ကြော်ငြာသည့်နေ့မှ (၃၀)ရက်အတွင်း ကန့်ကွက်လွှာတင်သွင်းရမည်ဖြစ်ပါသည်။

မြို့နယ်အုပ်ချုပ်ရေးမှူး
ဦးမျိုးမင်းထွန်း၊ ပ/၄၄၆၉၊ ဘားအံမြို့။

အများသိစေရန်ကြေညာခြင်း

ရန်ကုန်မြို့၊ ပုဇွန်တောင်မြို့နယ်၊ (၇)ရပ်ကွက်၊ လိပ်ကန်လမ်း၊ ပထမထပ်၊ အမှတ်-၁၅/ဘီနေ ကျွန်ုပ်အမှုသည်၏လွှဲအပ်ညွှန်ကြားချက်အရ ကြေညာအပ်သည်မှာ-

ကျွန်ုပ်အမှုသည် ဦးညီညီဘို (အဖ-ဦးခင်မောင်ဘို) [၁၂/ပဇတ(နိုင်)၀၂၇၆၉၈] ကိုင်ဆောင်သူက ၂၁-၁၀-၂၀၁၆ ရက်က ဗဟိုတရားရုံးချုပ်ရှေ့နေနှင့် နိုတြီပဗ္ဗလစ် ဦးတင်ထွန်းထံ၌ မှတ်ပုံတင်၍ ရန်ကုန်မြို့၊ ပုဇွန်တောင်မြို့နယ်၊ (၆)ရပ်ကွက်၊ ဂန္ဓမာလမ်း၊ အမှတ်(၄)၊ (အဖ-ဦးအုံးမြင့်) [၁၂/ပဇတ(နိုင်)၀၂၉၉၅၃] ကိုင်ဆောင်သူ ဦးဇေယျကျော်(ခ) ညီညီလွင်အား ပေးအပ်ခဲ့သော အထွေထွေကိုယ်စားလှယ်လွှဲစာအား ရုပ်သိမ်းလိုက်ပြီဖြစ်ကြောင်း အများသိစေရန် ကြေညာအပ်ပါသည်။

လွှဲအပ်ညွှန်ကြားချက်အရ-
ဦးမျိုးမင်းဆွေ
အထက်တန်းရှေ့နေ(စဉ်-၂၉၆၉၄)
အမှတ်(၃၁)၊ သီရိမင်္ဂလာလမ်း၊ တောင်လုံးပြန်ရပ်ကွက်၊
မင်္ဂလာတောင်ညွန့်မြို့နယ်၊ ရန်ကုန်မြို့။

အထူးဂုဏ်ယူဝမ်းမြောက်ခြင်း

သမီးလေး မစိုးရတနာဝင်း ခုံအမှတ်-ဆကရ-၇၆၁၊ အ.ထ.က(၂)ကမာရွတ်သည် ၂၀၁၇ တက္ကသိုလ်ဝင် စာမေးပွဲကို (ခြောက်ဘာသာဂုဏ်ထူး) ဖြင့်အောင်မြင်ခဲ့ခြင်းသည် ''ဝင်းညွန့်ညွန့်စိန်ရွှေရတနာ'' မိသားစုအတွက် အထူးဂုဏ်ယူဝမ်းမြောက်ဖွယ်ဖြစ်ပါသည်။

သမီးလေး မစိုးရတနာဝင်းအား ပညာသင်ကြားပေးခဲ့ပါသော အ.ထ.က(၂)ကမာရွတ်မှ ကျောင်းအုပ်ဆရာမကြီးနှင့် ဆရာ၊ ဆရာမများ အားလုံးကို အထူးကျေးဇူးတင်ရှိပါသည်။

ထွားထွား ဒေါ်ညွန့်ညွန့် (ဝင်းညွန့်ညွန့်စိန်ရွှေရတနာဆိုင်)
ဖေဖေ ဦးစိုးကျော်သူ + မေမေ ဒေါ်တင်ဥမ္မာလွင်
ထွားထွား ဒေါ်ညွန့်လှ၊ ထွားထွား ဒေါ်ညွန့်မြ၊ အန်တီ - ဒေါ်မိမိနိုင်
ဦးဦး-ဗိုလ်မှူးကြီးတင်မောင်လတ် + ဒေါ်စန္ဒာခိုင်

ကန့်ကွက်နိုင်ပါကြောင်း

လှိုင်သာယာမြို့နယ်၊ မြေတိုင်းရပ်ကွက်အမှတ်(သကတ-၁၆)၊ အတွင်းပဒံ၊ မြေကွက်အမှတ်-(၆၀၆)၊ ပေ(၄၀×၆၀)၊ ဦးတင်ရှိန်(ISN-၅၃၆၆၄၇) ကွယ်လွန် အမည်ပေါက်မြေကွက်အား ဇနီးဖြစ်သူ ဒေါ်တင်ထွေးမှ ခင်ပွန်းဖြစ်သူသေဆုံးကြောင်း ကျေးရွာအုပ်ချုပ်ရေးမှူး(တူးချောင်းကျေးရွာ)၏ ထောက်ခံချက်၊ ဇနီးဖြစ်ကြောင်းကျမ်းကျိန်လွှာ၊ မြေချစလစ်ပြားမူရင်းတို့ကိုတင်ပြ၍ မြေပိုင်ဆိုင်မှုအတွက် မြေချပါမစ်ထုတ်ပေးပါရန် လျှောက်ထားလာပါသဖြင့် ကန့်ကွက်ရန်ရှိပါက ကြေညာပါသည့်ရက်မှ (၁၅)ရက်အတွင်း မြို့ပြနှင့်အိမ်ရာဖွံ့ဖြိုးရေးဦးစီးဌာန၊ မြေယာဌာနခွဲ၊ (ရန်ကုန်တိုင်းဒေသကြီးရုံး)သို့ သက်ဆိုင်ရာမူရင်း စာရွက်စာတမ်း အထောက်အထားများတင်ပြ၍ ကန့်ကွက်နိုင်ပါကြောင်းနှင့် သတ်မှတ်ရက်ကျော်လွန်သည်အထိ ကန့်ကွက်ခြင်းမရှိပါက မြေချပါမစ်ထုတ်ပေးရေးကို လုပ်ထုံးလုပ်နည်းနှင့်အညီ ဆက်လက်ဆောင်ရွက်သွားမည်ဖြစ်ပါကြောင်း အသိပေးကြေညာအပ်ပါသည်။

မြေယာဌာနခွဲ
မြို့ပြနှင့်အိမ်ရာဖွံ့ဖြိုးရေးဦးစီးဌာန

အများသိစေရန်နှင့် ကန့်ကွက်ကြောင်းကြော်ငြာ

ဒေါ်ရင်ရင်မြ[၁၂/ပဘတ(နိုင်)၀၀၉၀၀၁]၊ ဒေါ်တင်တင်လှ[၁၂/ဗဟန(နိုင်)၀၃၁၃၇၃]၊ ဒေါ်သန်းသန်းအေး[၁၂/ပဘတ(နိုင်)၀၀၉၀၀၂]၊ ဒေါ်အေးအေးသောင်း[၁၂/ပဘတ(နိုင်)၀၀၈၅၀၇]၊ ဒေါ်နီနီအေး[၁၂/ပဇတ(နိုင်)၀၃၂၆၈၉] နှင့် ဒေါ်စမ်းစမ်းအေး(ခ) ဒေါ်စမ်းစိမ့်စိမ့်အေး [၁၂/ပဘတ(နိုင်)၀၂၄၁၆၇]တို့၏ လွှဲအပ်ညွှန်ကြားချက်အရ အောက်ပါအတိုင်း ကြေညာအပ်ပါသည်။

ရန်ကုန်တိုင်းဒေသကြီး၊ သန်လျင်မြို့နယ်၊ အောင်ချမ်းသာရပ်ကွက်၊ ကွင်း/အကွက်အမှတ်-၂၅/ဗိုလ်ချုပ်ရေနံစက်၊ ဦးပိုင်အမှတ်-၂၂/ဃ၊ မြေမျိုးနှင့် အတန်း-မြို့မြေ၊ လ/န-၃၉ ရပြီး ဘိုးဘွားပိုင်မြေကွက် (၁. ၇၀၀)ဧကသည် မြို့မြေစာရင်းတွင် မူလက ဦးသောင်းအေးအမည်ပေါက်အဖြစ် မှတ်သားတည်ရှိခဲ့ပါသည်။ ၎င်းကွယ်လွန်ပြီးနောက် ဇနီးဖြစ်သူ ဒေါ်စန်းမြင့်[၁၂/ပဘတ(နိုင်)၀၀၉၀၄၈]မှ ပိုင်ဆိုင်ကြောင်း ကြေညာစာချုပ်အရ ၎င်းအမည်ပေါက်အဖြစ် မှတ်သားတည်ရှိသော မြေကွက်ဖြစ်ပါသည်။ ဒေါ်စန်းမြင့်သည် ဦးသောင်းအေးနှင့်အိမ်ထောင်ပြုပြီး၊ သား/သမီး(၇)ဦး ထွန်းကားခဲ့ပါသည်။ ဦးသောင်းအေးနှင့် ဒေါ်စန်းမြင့်တို့သည် ယခုအခါ ကွယ်လွန်သွားပြီးဖြစ်ပါသည်။ အထက်ဖော်ပြပါ မြေကွက်ကြီးအနက်မှ ဦးသောင်းအေး မကွယ်လွန်မီက စီစဉ်ထားရှိခဲ့သည့်နေရာနှင့် အကျယ်အဝန်းအတိုင်း ဒေါ်စန်းမြင့်ကိုယ်တိုင် အပိုင်ပေးစာချုပ်ဖြင့် သားနှင့်သမီးတို့အား ခွဲခြမ်းစိတ်ဖြာပေးကမ်းရန် စီစဉ်ခဲ့သော်လည်း သမီး(၆)ဦးတို့သာလျှင် လက်ခံရယူခဲ့ပြီး သားဖြစ်သူမှာ လက်ခံရယူခဲ့ခြင်းမရှိပါ။ ယခုအခါ ဒေါ်စန်းမြင့် အမည်ပေါက်အဖြစ် မြေကွက်(၂)ကွက်ကျန်ရှိခဲ့ပါသည်။ ထိုမြေ(၂)ကွက်အနက် မြေ(၁)ကွက်ပေါ်တွင် သားဖြစ်သူနှင့် ၎င်း၏မိသားစုတို့ နေထိုင်လျက်ရှိပါသည်။ အဆိုပါမြေ(၂)ကွက်သည် ဦးသောင်းအေးနှင့် ဒေါ်စန်းမြင့်တို့၏ကျန်ရှိသည့် အမွေစားအမွေခံများဖြစ်ကြသည့် ကျွန်ုပ်၏မိတ်ဆွေများဖြစ်သော အထက်ပါသမီး(၆)ဦးတို့မှလည်း ဥပဒေကြောင်းအရ တရားဝင်ပူးတွဲပိုင်ဆိုင်သော မြေကွက်များဖြစ်ပါသည်။ ထို့ကြောင့် ၎င်းတို့(၆)ဦး၏ သဘောတူခွင့်ပြုချက်မရရှိဘဲ အဆိုပါမြေကွက်(၂)ကွက်နှင့် စပ်လျဉ်း၍ မည်သူတစ်ဦးတစ်ယောက်မျှ လွှဲပြောင်းခြင်း၊ ပေးကမ်းခြင်း၊ စွန့်လွှတ်ခြင်း၊ လှူဒါန်းခြင်း၊ ရောင်းချခြင်း၊ ပေါင်နှံခြင်း၊ အမည်ပြောင်းခြင်း စသည့်ကိစ္စရပ်များကို (လုံးဝ) ပြုလုပ်ခြင်းမပြုရန် အသိပေးတားမြစ်ကန့်ကွက်အပ်ပါသည်။ ဖော်ပြပါ ကိစ္စရပ်တစ်ရပ်ရပ်ကို ဖောက်ဖျက်ကျူးလွန် ပြုမူဆောင်ရွက်မည်ဆိုပါက ဥပဒေကြောင်းအရ တရားစွဲဆိုမည်ဖြစ်ကြောင်း အများသိစေရန် အသိပေးကြော်ငြာအပ်ပါသည်။

လွှဲအပ်ညွှန်ကြားချက်အရ
ဦးချစ်လွင် (LL.B)
တရားလွှတ်တော်ရှေ့နေ(စဉ်-၈၉၄၄)
ဖုန်း-၀၉-၄၅၂၆၅၉၅၅၄၊ ၀၉-၄၉၂၅၉၈၇၃

ကန့်ကွက်နိုင်ကြောင်းကြော်ငြာ

ဒဂုံမြို့သစ်(မြောက်ပိုင်း)မြို့နယ်၊ မြေတိုင်းရပ်ကွက်အမှတ်(၃၁)၊ မြေကွက်အမှတ်(၈၄၆)၊ မြေကွက်တည်နေရာအမှတ်(၈၄၆)၊ လှိုင်စံပယ်လမ်း၊ (၃၁)ရပ်ကွက်၊ ဒဂုံမြို့သစ်(မြောက်ပိုင်း)မြို့နယ်၊ (ဦးကြင်ဖေ) [၁၂/ဥကတ(နိုင်)၀၉၁၁၁၇]အမည်ပေါက် နှစ်(၆၀)ဂရန်မြေအား ဂရန်အမည်ပေါက် ဦးကြင်ဖေ(ဖခင်)နှင့် ဒေါ်ခင်ဆွေ(မိခင်)တို့ကွယ်လွန်သဖြင့် သားသမီးများဖြစ်ကြသော ဦးကျော်ကျော်လွင် [၁၂/ဥကတ(နိုင်)၀၉၁၁၁၆]၊ ဒေါ်နီနီလွင်[၉/မနမ(နိုင်)၀၀၀၂၃၉] ဒေါ်စိုးစိုးလွင်[၉/မနမ(နိုင်)၀၀၀၂၄၀] တို့မှ သားသမီးများတော်စပ်ကြောင်းနှင့် အမွေဆက်ခံပိုင်ဆိုင်ကြောင်း ကျမ်းကျိန်လွှာ၊ ဘေးပတ်ဝန်းကျင်ထောက်ခံကျမ်းကျိန်လွှာ(၂)စောင်၊ ဖခင် ဦးကြင်ဖေ၏သေစာရင်းမိတ္တူမှန်၊ မိခင်ဒေါ်ခင်ဆွေ၏သေစာရင်း၊ သန်းခေါင်စာရင်းတင်ပြ၍ ပိုင်ဆိုင်ကြောင်း မြေပုံကူးလျှောက်ထားလာခြင်းအား ကွင်းဆင်းစစ်ဆေးရာ အုတ်ကာ သွပ်မိုး ၂ ထပ်အိမ်တွင် လူမနေသော့ပိတ်ထားခြင်းအား ဝင်စာအမှတ်-၄၂၁၆(၃-၅-၂၀၁၇)ဖြင့် ပြဿနာတစ်စုံတစ်ရာမရှိပါကြောင်းနှင့် ပြဿနာပေါ်ပေါက်လာပါက တာဝန်ယူဖြေရှင်းပေးပါမည်ဟု ဝန်ခံကတိတင်ပြလာပါသဖြင့် ဦးကျော်ကျော်လွင်၊ ဒေါ်နီနီလွင်၊ ဒေါ်စိုးစိုးလွင်တို့၏ပိုင်ဆိုင်ကြောင်း မြေပုံကူးလျှောက်ထားခြင်းအား တရားဝင်ခိုင်လုံသော အထောက်အထားများဖြင့် ဤကြော်ငြာပါသည့်နေ့မှစ၍ (၇)ရက်အတွင်း ကန့်ကွက်နိုင်ပါကြောင်းနှင့် ကန့်ကွက်မှုမရှိပါက လုပ်ထုံးလုပ်နည်းအတိုင်း ဆက်လက်ဆောင်ရွက်ပေးမည်ဖြစ်ပါကြောင်း အသိပေးကြေညာအပ်ပါသည်။

ဌာနမှူး
မြို့ပြစီမံကိန်းနှင့်မြေစီမံခန့်ခွဲမှုဌာန
ရန်ကုန်မြို့တော်စည်ပင်သာယာရေးကော်မတီ

အမြန်အလိုရှိသည်
(CNG)Taxi ယာဉ်မောင်း
(၁) ဦး
(အိမ်မစေးပါ)
၀၉-၉၅၅၅၆၆၆၆၆

အမြန်အလိုရှိသည်
Deliverly ကျား (၂) ဦး
Exel ကျွမ်းကျင် မ (၁) ဦး
၀၉-၉၅၅၅၆၆၆၆၆

အကြောင်းပြရန်ပေးသည့် အကြောင်းကြားစာ
ရန်ကုန်တိုင်းဒေသကြီးတရားလွှတ်တော်၌
၂၀၁၃ခုနှစ်၊ တရားမကြီးမှုအမှတ် - ၂၅

ဒေါ်စုလွင်မိုး
[တိုက်(စီ)၊ အခန်း-၄၀၁၊ ရွှေဂုံပလာဇာ၊
ရွှေဂုံတိုင်လမ်းမကြီး၊ ငါးထပ်ကြီးအနောက်ရပ်ကွက်၊
ဗဟန်းမြို့နယ်၊ ရန်ကုန်တိုင်းဒေသကြီး]

တရားလို

နှင့်

၁။ ဦးအောင်ခင်
၂။ ဒေါ်ခင်လှလှအောင်
၃။ ဦးဒေါနပတိ
၄။ ဦးရမ်းဗဟာဒူး
၅။ ဦးဆို(မ်)ရာဂျ်
၆။ ဒေါ်ဆိုင်လီ
၇။ ဦးကြည်ဝင်း
၈။ ဦးထွန်းထွန်းလင်း
၉။ ဒေါ်ကြည်ခင်

တရားပြိုင်များ

ရန်ကုန်တိုင်းဒေသကြီး၊ ပန်းဘဲတန်းမြို့နယ်၊ အနော်ရထာလမ်း၊ အမှတ်-၂၉၇နေ အမှတ်(၄)တရားပြိုင် ဦးရမ်းဗဟာဒူး(ယခုနေရပ်လိပ်စာမသိ)၊ ရန်ကုန်တိုင်းဒေသကြီး၊ ကမာရွတ်မြို့နယ်၊ သံလွင်လမ်း၊ အမှတ်(၁၀၉)နေ အမှတ်(၅)တရားပြိုင် ဦးဆို(မ်)ရာဂျ်(ယခုနေရပ်လိပ်စာမသိ)နှင့် မန္တလေးတိုင်းဒေသကြီး၊ မိုးကုတ်မြို့နယ်၊ လယ်ဦးရပ်နေ အမှတ်(၆) တရားပြိုင် ဒေါ်ဆိုင်လီ(ယခုနေရပ်လိပ်စာမသိ) သိစေရမည်။

အထက်အမည်ပါ တရားလိုက ဤရုံးသို့ "ကွယ်လွန်သူမိခင် သက်ရှိထင်ရှားရှိစဉ်က သားချင်းတစ်ဦးဖြစ်သူ(၂)တရားပြိုင်အား အမွေပစ္စည်းအားလုံး ပေးကမ်းခဲ့သည့် မှတ်ပုံတင်အပိုင်ပေးစာချုပ်မှာ မြန်မာ့ဓလေ့ထုံးတမ်းဥပဒေအရ ဆန့်ကျင်ပျက်ပြယ်ကြောင်းနှင့် အချင်းဖြစ်ပစ္စည်းအား အမွေပုံပစ္စည်းအဖြစ် ပြဋ္ဌာန်းကြေညာ၍ အဆိုပါမှတ်ပုံတင် အပိုင်ပေးစာချုပ်နှင့် အဆင့်ဆင့်လွှဲပြောင်းရောင်းချထားသည့် မှတ်ပုံတင်အရောင်းအဝယ်စာချုပ်များအား ပယ်ဖျက်ပြီး အမွေပုံပစ္စည်းအား အုပ်ချုပ်စီမံခန့်ခွဲပေးစေလိုမှု" ရလိုသည့်အကြောင်းနှင့် လျှောက်ထားသည်ဖြစ်၍ သင်ကဤလျှောက်လွှာအတိုင်း အမိန့်မချသင့်ကြောင်း အကြောင်းပြရန် ၂၀၁၇ ခုနှစ်၊ ဇူလိုင်လ ၇ ရက် (၁၃၇၉ ခုနှစ်၊ ဝါဆိုလဆန်း၊ ၁၄ ရက်) မွန်းလွဲ ၁၃း၀၀ နာရီတွင် သင်ကိုယ်တိုင်ဖြစ်စေ၊ သင့်ရှေ့နေဖြစ်စေ ဤရုံးသို့ လာရောက်ရမည်။ မလာရောက်ခဲ့လျှင် အဆိုပါလျှောက်ထားချက်ကို သင့်မျက် ကွယ်တွင် တစ်ဖက်သတ် ကြားနာစစ်ဆေး ဆုံးဖြတ်လိမ့်မည်။

၂၀၁၇ ခုနှစ်၊ ဇွန်လ ၁၃ ရက် ဤရုံးတံဆိပ်ရိုက်နှိပ်၍ ကျွန်ုပ်လက်မှတ်ရေးထိုး ထုတ်ပေးလိုက်သည်။

အမိန့်အရ
(ခင်မေရီ)
ဒုတိယညွှန်ကြားရေးမှူး
ရန်ကုန်တိုင်းဒေသကြီးတရားလွှတ်တော်

ရောင်းချရန်ကြော်ငြာ
(တရားမကျင့်ထုံးကိုဒဥပဒေအမိန့်-၂၁၊ နည်းဥပဒေ-၆၆)
ဒေါပုံမြို့နယ်တရားရုံး
၂၀၁၇ ခုနှစ်၊ တရားမဇာရီမှုအမှတ်-၃/၂၀၁၇

ဦးမြင့်ခိုင်စိုး(လ/ထ ညွှန်ကြားရေးမှူး) (ရေကြောင်းပို့ဆောင်ရေးညွှန်ကြားမှု ဦးစီးဌာန) (သဘော်ကျင်း-ဒေါပုံ)	**နှင့်**	ဦးကြည်သာလင်း (လင်းညီအစ်ကိုများရေယာဉ်တည်ဆောက်ရေးအဖွဲ့)
တရားနိုင်		**တရားရှုံး**

၂၀၁၆ ခုနှစ်၊ တရားမကြီးမှုအမှတ်-၄/၂၀၁၆ တွင် ရရှိခဲ့သော ဒီကရီအရ အောက်အမည်ပါပစ္စည်းကို ၂၀၁၇ ခုနှစ်၊ ဇူလိုင်လ ၁၁ ရက် (မြန်မာသက္ကရာဇ်-၁၃၇၉ ခုနှစ်၊ ဝါဆိုလပြည့်ကျော် ၃ ရက်) မွန်းမတည့်မီ ၁၀ နာရီတွင် ပစ္စည်းတည်ရှိရာအရပ်၌ လေလံတင် ရောင်းချလိမ့်မည်။ ကိုယ်တိုင်သော်လည်းကောင်း၊ တရားဝင်ကိုယ်စားလှယ်လွှဲအပ်သည့် ကိုယ်စားလှယ်အဖြစ်သော်လည်းကောင်း ဝယ်ယူနိုင်သည်။

လေလံတင်ရောင်းချမည့်ပစ္စည်းများ

ရန်ကုန်တိုင်းဒေသကြီး၊ ဒေါပုံမြို့နယ်၊ ရေကြောင်းပို့ဆောင်ရေးညွှန်ကြားမှုဦးစီးဌာန(သဘော်ကျင်း-ဒေါပုံ)ဌာနတွင် တရားနိုင်လက်ဝယ်ရှိ အလျား (၆၅)ပေ×အနံ(၂၅)ပေ၊ ဇောက် (၇. ၅)ပေရှိ မျက်မြင်အခြေအနေအတိုင်း တည်ရှိသည့် သံထည်ကိုယ်ထည်။

လေလံကြမ်းခင်းဈေး-ကျပ် သိန်း(၈၀)

ရောင်းချရန်စည်းကမ်းချက်များ

၁။ စာရင်းတွင် ဖော်ပြပါရှိသော အချက်များမှာ တရားနိုင်က တရားရုံးသို့ တင်ပြချက်များအရ သိရှိရသမျှဖြစ်သည်။ ကြော်ငြာစာတွင် မှားယွင်းခြင်း၊ မမှန်စကားပါရှိခြင်း သို့တည်းမဟုတ် ကြွင်းကျန်ခြင်း တစ်ခုခုအတွက် တရားရုံးမှ တာဝန်ခံမည်မဟုတ်ပါ။

၂။ လေလံတင် ရောင်းချရမည့် နည်းစနစ်ကို ရောင်းသူအရာရှိက သတ်မှတ်သည့်အတိုင်း ရောင်းချမည်ဖြစ်သည်။

၃။ လေလံစည်းကမ်းအချက်အလက်များကို ရောင်းသူအရာရှိထံ လေလံတင်ရောင်းချမည့်ရက်မတိုင်မီ ရုံးချိန်အတွင်း လာရောက်စုံစမ်းနိုင်သည်။

၂၀၁၇ ခုနှစ်၊ ဇွန်လ ၂၀ ရက်တွင် ဤရုံးတံဆိပ်ရိုက်နှိပ်၍ ကျွန်ုပ်လက်မှတ်ရေးထိုး ထုတ်ပေးလိုက်သည်။

(ဝါဝါလွင်)
မြို့နယ်တရားသူကြီး
ဒေါပုံမြို့နယ်တရားရုံး

သင့်သွေးဖြင့် အသက်ကယ်ပါ

အထူးဂုဏ်ယူဝမ်းမြောက်ခြင်း

ဦးစိုးရီ(မန်နေးဂျင်းဒါရိုက်တာ Mother Industrial Co.,Ltd)နှင့် ဒေါ်လှလေးတို့၏မြေး၊ မပန်းမြတ်ဖြူစိုး၏သမီးကြီး မခိုင်ပွင့်ဖြူစိုး TTC(ကမာရွတ်)သည် ၂၀၁၇ တက္ကသိုလ်ဝင်စာမေးပွဲကို(ခြောက်ဘာသာဂုဏ်ထူး)အမှတ်ပေါင်း ၅၃၃ မှတ်ဖြင့် အောင်မြင်ခဲ့ကြောင်း သိရှိရပါသဖြင့် မိသားစုနှင့်ထပ်တူ အထူးဂုဏ်ယူဝမ်းမြောက်မိပါသည်။

Mother Industrial Co.,Ltd. (ဝန်ထမ်းများ)

ကန့်ကွက်နိုင်ကြောင်းကြေညာချက်

ရန်ကုန်မြို့၊ တာမွေမြို့နယ်၊ မလ္လကုန်း၊ ငွေးကြွယ်ရပ်ကွက်၊ သူဌေးလမ်း၊ အမှတ်(၇)၊ ပထမထပ်၊ အခန်းအမှတ်(B)၊ (တိုက်ကိုမျက်နှာမူလျှင် လက်ယာဘက်အခန်း)ဟုခေါ်တွင်သော တိုက်ခန်းနှင့် အကျိုးခံစားခွင့်အရပ်ရပ်ကို တရားဝင်ဝယ်ယူပိုင်ဆိုင်ထားသူ ဒေါ်မြင့်မြင့်ဌေး[၉/မနတ(နိုင်) ၀၇၈၀၇၅]ထံမှ ကျွန်ုပ်၏မိတ်ဆွေဖြစ်သူက အပြီးအပိုင်ဝယ်ယူရန် စရန်ငွေပေးချေထားပြီးဖြစ်ရာ ဤအရောင်းအဝယ်ကို ကန့်ကွက်လိုပါက ယနေ့မှစ၍ (၇)ရက်အတွင်း ခိုင်လုံသော စာရွက်စာတမ်းအထောက်အထားများဖြင့် ကျွန်ုပ်ထံသို့ ကိုယ်တိုင်လာရောက် ကန့်ကွက်နိုင်ပါသည်။ သတ်မှတ်ရက်ကျော်လွန်ပါက အရောင်းအဝယ်ကို ပြီးဆုံးအောင် ဆက်လက်ဆောင်ရွက်သွားမည်ဖြစ်ကြောင်း အသိပေးကြေညာအပ်ပါသည်။

လွှဲအပ်ညွှန်ကြားချက်အရ-
ဦးမိုးကျော်ဦး(LL.B)
တရားလွှတ်တော်ရှေ့နေ(စဉ်-၆၅၈၈)
အခန်း-၅၊ အမှတ်-၅၅၊ မဟာဗန္ဓုလပန်းခြံလမ်း၊ ကျောက်တံတားမြို့နယ်၊ ရန်ကုန်မြို့။ ဖုန်း-၀၉-၅၁၄၉၆၃၆

၁။ ကန်ထရိုက်တာ ဦးသန်းဌေး [illegible]
၂။ ကန်ထရိုက်တာ ဦးခင်မောင်ရွှေ [illegible]
နှင့်အများသိစေရန်ကြေညာခြင်း

[illegible]

ဖခင်အမည်မှန်

[illegible] ဦးအောင်ဆော်နိုင်

မြေကွက်ရောင်းမည်

[illegible]
ရောင်းလိုပါသည်။
ရောင်းဈေး (၉၅၀)သိန်း
ဆက်သွယ်ရန်
[illegible]

Aldersgate College
(Philippines)

MBA (Masters of Business Administration)

(9th Batch)

၂၀၁၇ ဇွန်လ (၂၉) ရက်နေ့ စတင်ပါမည်

သင်တန်းကာလ (၁၈) လ

Available for Enrollment at ....

CSIS

No. (27), 6 ½ Mile, Pyay Road, Hlaing Township, Yangon, Myanmar

7Stars(ရာထူးဝင်သင်တန်းကြီး)

လ/ထ ဆရာဝန် (လူတွေ့)

နည်းပြ/သရုပ်ပြဝင်ခွင့်

ပုံမှန်တန်းခွဲ /အခန်းကပ်တန်းခွဲများ ခေါ်ပြီ

တိုက် (18/3B)၊ ဦးထွန်းလင်းခြံလမ်း၊ လှည်းတန်း၊ ကမာရွတ်မြို့နယ်၊ ရန်ကုန်မြို့၊

09- 7 800 800 52 , 09- 789 10 7733 , 09- 4210 52736

Facebook Page : 7 Stars English Language Centre

ကယားပြည်နယ်အစိုးရအဖွဲ့
စိုက်ပျိုး၊ မွေးမြူရေးနှင့် ဆည်မြောင်းဝန်ကြီးဌာန
ကယားပြည်နယ်၊ ကျေးလက်ဒေသဖွံ့ဖြိုးတိုးတက်ရေးဦးစီးဌာန
အိတ်ဖွင့်တင်ဒါခေါ်ယူခြင်း

၁။ ပြည်ထောင်စုသမ္မတမြန်မာနိုင်ငံတော်အစိုးရ စိုက်ပျိုး၊ မွေးမြူရေးနှင့် ဆည်မြောင်းဝန်ကြီးဌာန၊ ကျေးလက်ဒေသ ဖွံ့ဖြိုးတိုးတက်ရေးဦးစီးဌာန၏ ၂၀၁၇-၂၀၁၈ဘဏ္ဍာရေးနှစ်၊ ကယားပြည်နယ်၊ ဖရူဆိုမြို့နယ်အတွင်းရှိ တွင်းတိမ်(၁)ခု၊ မြေသားကန်အဆင့်မြှင့်(၁)ကန်၊ ၊ အခြား(ရေပေးရေး)(၆)ခု ရေပေးရေးလုပ်ငန်းများ ဆောင်ရွက်လိုပါ၍ မြန်မာနိုင်ငံသားလုပ်ငန်းရှင်များထံမှ အိတ်ဖွင့်တင်ဒါတင်သွင်းရန် ဖိတ်ခေါ်အပ်ပါသည်။

၂။ တင်ဒါတင်သွင်းလိုသည့် ကုမ္ပဏီများသည် ဦးစီးဌာနက သတ်မှတ်ထားသော လုပ်ငန်းစံနှုန်း၊ ဒီဇိုင်းပုံစံများနှင့်အညီ အသေးစိတ်ရေးဆွဲတွက်ချက်တင်ပြရန် အိတ်ဖွင့်တင်ဒါပုံစံနှင့် စည်းကမ်းချက်များကို ၂၇-၆-၂၀၁၇ရက်မှ ၁၇-၇-၂၀၁၇ရက်အထိ ရုံးချိန်တွင်း ရောင်းချပေးသွားမည်ဖြစ်ပြီး အိတ်ဖွင့်တင်ဒါများကို ၁၈-၇-၂၀၁၇ရက်၊ ၁၆း၃၀နာရီ နောက်ဆုံးထား၍ တင်သွင်းရမည် ဖြစ်ပါသည်။

၃။ အသေးစိတ်သိရှိလိုသော အချက်အလက်များကို ဤဦးစီးဌာနရုံး ဖုန်း- ၀၈၃-၂၃၁၂၄၊ ၂၃၁၂၅၊ ၂၄၀၁၈၁၊ ၂၄၀၁၁၉ သို့ ရုံးချိန်အတွင်း ဆက်သွယ်စုံစမ်းမေးမြန်းနိုင်ပါသည်။

တင်ဒါလက်ခံရေးနှင့်စိစစ်ရေးကော်မတီ
ကယားပြည်နယ်ကျေးလက်ဒေသဖွံ့ဖြိုးတိုးတက်ရေးဦးစီးဌာန

ဖခင်အမည်မှန်

အထက-ကဝမြို့၊ ဒသမတန်းမှ မပိုးသိင်္ဂီနှင့် သတ္တမတန်းမှ မသင်းဟေမာန်စိုးတို့၏ဖခင်အမည်မှန်မှာ ဦးစိုး [၇/ကဝန(နိုင်)၀၀၈၂၅၉] ဖြစ်ပါကြောင်း။

ဖခင်အမည်မှန်

အထက-ကဝမြို့၊ ဒသမတန်းမှ မဧကရီအောင်၏ ဖခင်အမည်မှန်မှာ ဦးအောင်မျိုးမင်း (ကွယ်လွန်) ဖြစ်ပါကြောင်း။

ဖခင်အမည်မှန်

အထက-ကဝမြို့၊ ဒသမတန်းမှ မအေးသူဇာမိုး၏ ဖခင်အမည်မှန်မှာ ဦးဇော် [၇/ကဝန(နိုင်)၁၀၃၂၄၆] ဖြစ်ပါကြောင်း။

ဖခင်အမည်မှန်

အထက-ကဝမြို့၊ ဒသမတန်း(ယ)မှ မထက်မြတ်နိုး၏ ဖခင်အမည်မှန်မှာ ဦးဇော်မင်းဦး [၇/ကဝန(နိုင်)၀၉၈၁၈၁] ဖြစ်ပါကြောင်း။

ဖခင်အမည်မှန်

အထက-ကဝမြို့၊ ဒသမတန်းမှ မခိုင်ချိုသဲနှင့် (မူလွန်) ညောင်ပင် သတ္တမတန်းမှ မောင်အောင်နိုင်မိုးတို့၏ ဖခင်အမည်မှန်မှာ ဦးဘိုးချက် [၇/ကဝန(နိုင်)၀၄၉၀၁၆] ဖြစ်ပါကြောင်း။

ဆရာမနေကျော်အောင် M.A (Eng:)

ကိုယ်တိုင်သင်ကြားသော

General English (4-Skills)

Basic Spoken English

(သင်တန်းသားများ လက်ခံနေပါပြီ)

R.S. Education Centre

01511953, 0973021893, 09795835437

[illegible]

ဖခင်အမည်မှန်

အထက-ကဝမြို့၊ ဒသမတန်း(ယ)မှ မသက်ဇင်ဝင်း၏ ဖခင်အမည်မှန်မှာ ဦးထွန်းထွန်းနိုင် [၇/ကဝန(နိုင်)၀၉၇၂၇၅] ဖြစ်ပါကြောင်း။

ဖခင်အမည်မှန်

အထက-ကဝမြို့၊ နဝမတန်းမှ မောင်စိုင်းသီဟကျော်၏ ဖခင်အမည်မှန်မှာ ဦးဆန်းနိုင် [၇/ကဝန(နိုင်)၀၉၈၁၅၆] ဖြစ်ပါကြောင်း။

ဖခင်အမည်မှန်

အထက- ကဝမြို့၊ ဒသမတန်း(ခ)မှ မသရဖူဖြိုး၏ ဖခင်အမည်မှန်မှာ ဦးအောင်မျိုးဝင်း [၇/ကဝန(နိုင်)၁၅၁၆၂၂] ဖြစ်ပါကြောင်း။

ဆောင်းသဇင်

[illegible]

အောင်ချမ်းသာ

အိမ်ပြောင်း/အိမ်ရွှေ့ ဝန်ဆောင်မှုလုပ်ငန်း

DYNA 14',16'

09 43182828
09 73140091
09 5037847

GLOBAL PHOENIX

09-260 2600 29 / 59

အမည်မှန်

(အဖ) ဦးမောင်ညွန့် [၇/ကဝန(နိုင်)၀၄၄၉၉၅]၏သမီး အထက-ကဝ၊ ဒသမတန်းမှ မယုပါကျော့ကျော့ရှင်းအား မရှုပါကျော့ကျော့ရှင်းဟု ပြောင်းလဲခေါ်တွင်ပါရန်။

အမည်မှန်

(အဖ) ဦးသန်းဇော်ဦး [၇/ကဝန(နိုင်)၀၉၈၀၃၈]၏သမီး လ(ခွဲ) သမဲ့ချောင်း၊ အဌမတန်းမှ မပူစူးမအား မထက်ထက်ဝေဟု ပြောင်းလဲခေါ်တွင်ပါရန်။

သစ် ပင် စိုက် ပါ ဒို့ ကမ္ဘာ သာ ယာ လှ ပ စိမ်း မြ မြ