ကြေးမုံ
The Mirror Daily
၁၉၅၇ ဧပြီ ၁၆ တွင် စတင် တည်ထောင်သည်။ Established in 1957

ချမ်းသာခြင်းအကြောင်းတရား

ကောင်းမှုကို တစ်ကြိမ်တစ်ခါပြုပြီးသော်လည်း ထပ်ကာထပ်ကာပြုလုပ်ရာ၏။ ပြုနိုင်အောင်လည်း အားထုတ်ရာ၏။ အဘယ်ကြောင့်ဆိုသော် ကောင်းမှုဟူသည် ချမ်းသာခြင်း၏ အကြောင်းတရား ဖြစ်သောကြောင့်တည်း။ ကောင်းမှုကို အခါမလပ် ပြုလုပ်နိုင်အောင် ကြိုးစားအပ်၏။

ပါပဝဂ်(ဓမ္မပဒ-၁၁၈)

အင်အားကြီးသော တိုင်းရင်းသားများက အင်အားငယ်သည့် တိုင်းရင်းသားများအား ညှာတာ၍ ၎င်းတို့၏အခွင့်အရေးကိုလည်း ကာကွယ်ရမည့် တာဝန်ရှိ

နေပြည်တော် ဇန်နဝါရီ ၃၁

တရားဥပဒေစိုးမိုးရေးဆိုသည်မှာ နိုင်ငံ၏လုံခြုံမှု၊ တည်တံ့ခိုင်မြဲမှုနှင့် တိုးတက်မှုကို အကာအကွယ်ပေးထားသည့် အဆောက်အအုံဖြစ်ရန် လိုအပ်ပါကြောင်း၊ မိမိတို့အား ဖိနှိပ်ချုပ်ချယ်ထားခြင်း မဟုတ်ဘဲ ကာကွယ်ထားခြင်းဖြစ်ရန်လိုပါကြောင်း၊ တရားဥပဒေစိုးမိုးရေးသည် မိမိတို့ တစ်နိုင်ငံလုံးရှိ ပြည်သူပြည်သားများကို အကျိုးဖြစ်စေမည့် ဥပဒေများနှင့် ကာကွယ်လွှမ်းမိုးထားသည်ဆိုသည့် အနက်အဓိပ္ပာယ်ကို ဆိုလိုခြင်းဖြစ်ပါကြောင်း နိုင်ငံတော်၏ အတိုင်ပင်ခံပုဂ္ဂိုလ် ဒေါ်အောင်ဆန်းစုကြည်က ပြောကြားသည်။

ယနေ့နံနက် ၉ နာရီတွင် နေပြည်တော်၌ကျင်းပသည့် တိုင်းရင်းသားလူမျိုးများ၏ အခွင့်အရေး ကာကွယ်စောင့်ရှောက်သည့် နည်းဥပဒေဆိုင်ရာ အလုပ်ရုံဆွေးနွေးပွဲတွင် နိုင်ငံတော်၏ အတိုင်ပင်ခံပုဂ္ဂိုလ် ဒေါ်အောင်ဆန်းစုကြည်က အထက်ပါအတိုင်း ပြောကြားခဲ့ခြင်းဖြစ်သည်။

ထို့ပြင် နိုင်ငံတော်၏ အတိုင်ပင်ခံပုဂ္ဂိုလ်က တိုင်းရင်းသားများအနေဖြင့် မိမိကိုယ်ကို စောင့်ရှောက်နိုင်မည့် အင်အားရှိပါကြောင်း၊ ထို့ကြောင့် အရေအတွက်များသော တိုင်းရင်းသားများက လူနည်းစုနှင့် လူမျိုးစုငယ်များ၏ ဘာသာစကားနှင့် ယဉ်ကျေးမှု ထုံးတမ်းအစဉ်အလာများအား မပျောက်ကွယ်အောင် စောင့်ရှောက်ရမည့် ကြီးလေးသည့် တာဝန်ရှိပါကြောင်း၊ မိမိတို့အနေဖြင့် တိုင်းရင်းသားများ၏ အခွင့်အရေးများကို ချဉ်းကပ်ဆောင်ရွက်မည်ဆိုပါက လူမျိုးစုငယ်များ၏ လိုအပ်ချက်များကိုလည်း မမေ့ရန်လိုအပ်ပါကြောင်း၊ အရေအတွက်များ၍ အင်အားကြီးသော တိုင်းရင်းသားများက အင်အားငယ်သည့် တိုင်းရင်းသားများအား စာမျက်နှာ ၃ ကော်လံ ၁ သို့

နိုင်ငံတော်၏ အတိုင်ပင်ခံပုဂ္ဂိုလ် ဒေါ်အောင်ဆန်းစုကြည် တိုင်းရင်းသားလူမျိုးများ၏ အခွင့်အရေး ကာကွယ်စောင့်ရှောက်သည့် နည်းဥပဒေဆိုင်ရာ အလုပ်ရုံဆွေးနွေးပွဲတွင် အမှာစကားပြောကြားစဉ်။(သတင်းစဉ်)

နိုင်ငံတော်အနေဖြင့် အနာဂတ်ကာလတွင် ပြည်ထောင်စုအစိုးရအဖွဲ့၏ အသုံးစရိတ်များကို ပြည်ထောင်စုက ကောက်ခံရရှိသည့် အခွန်ငွေများအပေါ်တွင် ရပ်တည် ဆောင်ရွက်နိုင်ရန် ကြိုးပမ်းလျက်ရှိ

လွှတ်တော်သတင်းစာမျက်နှာ - ၅

ပြည်ထောင်စုကြီး ဥမကွဲ သိုက်မပျက်၊ စုစုစည်းစည်း ငြိမ်းငြိမ်းချမ်းချမ်းဖြင့် ဒီမိုကရေစီ ဖက်ဒရယ်ပြည်ထောင်စုကြီး ဖြစ်စေချင်သည့် ပြင်းပြသည့်ဆန္ဒ၊ စိုးရိမ်ကြောင့်ကြမှုအတွေးတို့က လည်း ဝင်ရောက်လာခဲ့ပြန်သည်မို့ အတွေးတို့သည် အေးတစ်ခါ နွေးတစ်လှည့်ဖြင့်ရှိနေခဲ့ပြန်တော့...

ဆောင်းပါးစာမျက်နှာ - ၆

မြန်မာ-ဘင်္ဂလားဒေ့ရှ် နှစ်နိုင်ငံနယ်နိမိတ်ခြံစည်းရိုး အဆင့်မြှင့်တင်ရေး မောင်တောဒေသခံပြည်သူများလိုလား

မောင်တော ဇန်နဝါရီ ၃၁

မြန်မာ-ဘင်္ဂလားဒေ့ရှ် နှစ်နိုင်ငံ နယ်နိမိတ်အဖြစ် ကာရံထားသည့် သွပ်ဆူးကြိုးခြံစည်းရိုးကို ရခိုင်ပြည်နယ် မောင်တောဒေသရှိ ဒေသခံပြည်သူများက ပြန်လည်ပြင်ဆင်ပြီး အဆင့်မြှင့်တင်ရန်လိုလားကြောင်း သိရသည်။

မောင်တောမြို့ အနောက်ဘက် ငါးဖာလုံခန့်အကွာတွင် စိုက်ထူထားပြီး နယ်စပ်ခြံစည်းရိုးခတ်ခြင်းလုပ်ငန်း လွယ်ကူစေရန်ရေးမှတ်ထားသည့် နယ်စပ်ခြံစည်းရိုး တိုင်အမှတ် ၇၉၆၊ ၁၀၆၅၊ ၁၁၈၀ နှင့်အနီးတစ်ဝိုက်တို့တွင် တစ်နိုင်ငံနှင့် တစ်နိုင်ငံ လွယ်ကူစွာ ကူးလူးသွားလာနိုင်သည့် ခြံစည်းရိုးအပေါက်ကြီးများ ဖြစ်ပေါ်နေသည်။

"ဟိုဘက်နိုင်ငံနဲ့ ဒီဘက်နိုင်ငံ လွယ်ကူစွာသွားလာလိုကြတဲ့သူတွေက ဖျက်ဆီးကြတယ်၊ အပေါက်တွေဖောက်ကြတယ်။ သံဆူးကြိုးတွေကလည်း ဆားငန်လေနဲ့ ဆားငန်ရေဒဏ်မခံနိုင်ဘူး။ ဖြစ်နိုင်ရင်တော့ အုတ်တံတိုင်းမြင့်မြင့်ခတ်စေချင်တယ်။ နယ်စပ်ခြံစည်းရိုးကို အဆင့်မြှင့်တင်စေချင်တယ်။ ဒေသခံပြည်သူတွေအားလုံးကလည်း နယ်စပ်ခြံစည်းရိုးကို စာမျက်နှာ ၃ ကော်လံ ၃သို့

KBZ BANK
STRENGTH OF MYANMAR
သဒ္ဓါထက်သန် မြန်မာအားမာန် ကမ္ဘောဇဘဏ်

ကြေးမုံ

နိုင်ငံ့အကျိုးဝိုင်းဝန်းသယ်ပိုး

လူဟူသော ပုထုဇဉ်လူသားများအနေဖြင့် အတ္တနှင့်ပရယှဉ်လာပါလျှင် အတ္တကို ရှေ့တန်းတင်ကြသည်က များသည်။ အရိယာသူတော်စင်မှလွဲ၍ အတ္တနည်းသူနှင့်အတ္တများသူဟူ၍သာ ကွာခြားမှုရှိသည်။ ပရဟုဆိုရာ၌ မြန်မာပြည်ရှိ ပြည်သူအများစုမှာ မူလဘူတစိတ်နေစိတ်ထားများအရ ပရဟိတဟူသော ကိုယ်ကျိုးမဖက် သူတစ်ပါးအကျိုးကို ဆောင်ရွက်လိုစိတ်ရှိသူများမှာ များကြပါသည်။

ကိုယ်ကျိုးမဖက် သူတစ်ပါးအကျိုးကို ဆောင်ရွက်ဟုဆိုရာ၌လည်း ကိုယ်အားဖြင့်လည်းကောင်း၊ စိတ်အားဖြင့်လည်းကောင်း ရိုင်းပင်းတတ်ကြပါသည်။ သို့ရာတွင် လူအများစုမှာ မိမိတို့၏စည်းစိမ်ဥစ္စာ ပိုင်ဆိုင်မှုများနှင့် ပတ်သက်၍မူ သူတစ်ပါးအကျိုးကိုရှေးရှု၍(မွန်မြတ်သည့် စိတ်ထားရှိသောသူများမှအပ)ပေးအပ်လိုမှု၊ ပေးဆပ်လိုမှု နည်းကြပါသည်။

ယင်းမှာ အခြားမဟုတ် အခွန်ပေးဆောင်မှု၊ အခွန်ငွေပေးအပ်မှုပင်ဖြစ်သည်။ မြန်မာနိုင်ငံတွင် အခွန်ငွေကို တာဝန်ကျေစွာပေးဆောင်နေသော အဖွဲ့အစည်းများ၊ လူပုဂ္ဂိုလ်များရှိကြသော်လည်း အလုံးစုံအပြည့်အဝ ပေးအပ်ကြသူများ မရှိသေးဟု ဆိုနိုင်ပါသည်။ မြန်မာနိုင်ငံရှိ ပြည်သူအများစုမှာ အခွန်ယဉ်ကျေးမှုနှင့် မနီးစပ်ကြသေးချေ။ အခွန်ပေးဆောင်ခြင်းသည် မိမိတို့၏အကျိုးစီးပွားထိခိုက်နိုင်သည်ဟု ယူဆထားကြသည်။

အမှန်တွင် အခွန်ငွေပေးဆောင်ခြင်းသည် ပရဟိတဟူသော အများအကျိုးကို သယ်ပိုးဆောင်ရွက်ခြင်းမည်ပေသည်။ အခွန်ငွေကို ပေးဆောင်ထိုက်သော လူတိုင်းလူတိုင်း တာဝန်သိစွာပေးဆောင်ခြင်းသည် ထိုနိုင်ငံအတွက် ခနအင်အားတောင့်တင်းခိုင်မာပြီး နိုင်ငံ့အကျိုး၊ ပြည်သူပြည်သားများအကျိုးကို ဖြည့်ဆည်းဆောင်ရွက်ပေးနိုင်သည်ကို သတိမူကြရမည်ဖြစ်သည်။

အခွန်ထမ်းခြင်းဓလေ့ကို ရှေးမြန်မာမင်းများလက်ထက်ကတည်းက စတင်ခဲ့သည်။ ပြည်သူပြည်သားများ ထမ်းဆောင်ကြသော အခွန်ငွေအရပ်ရပ်ဖြင့် တိုင်းပြည်အုပ်ချုပ်မင်းလုပ်ကြသည်။ တိုင်းပြည်ကာကွယ်ကြသည်။ တိုင်းပြည်အကျိုးဆောင်ရွက်ကြသည်။ ချီးမြှင့်ထိုက်သူများကို ချီးမြှောက်ကြသည်။ ပဒေသရာဇ်စနစ်ဖြစ်၍ ရွှေကျောင်းပြောင်ပြောင်ဖြစ်ခဲ့ကြသည်။

မျက်မှောက်ကာလတွင် အခွန်ကောက်ခံငွေသည် ပြည်သူ့ဘဏ္ဍာဖြစ်လာသည်။ ပြည်သူ့အကျိုးကို ဖြည့်ဆည်းပေးရမည့် ငွေကြေးဥစ္စာဖြစ်သည်။ အခွန်ကောက်ခံမှု မှန်ကန်ကောင်းမွန်လျှင် ထိုနိုင်ငံခနဥစ္စာကြွယ်ဝပြီး ဖွံ့ဖြိုးတိုးတက်သည့် နိုင်ငံအဖြစ်ရပ်တည်နိုင်သည်။ အခွန်ကောက်ခံမှု မမှန်ကန်ကောင်းမွန်မှုမရှိလျှင် ထိုနိုင်ငံခနဥစ္စာနည်းပါးပြီး မဖွံ့ဖြိုး၊ မပြည့်စုံသည့် နိုင်ငံတစ်နိုင်ငံဖြစ်ရသည်။

အခွန်ငွေကို မလျော်မကန်ကောက်ခံခြင်းမဟုတ်၊ အခွန်ဥပဒေဖြင့် စနစ်တကျကောက်ခံခြင်းဖြစ်သည်။ ဝင်ငွေခွန်တွင် မိမိ၏ရရှိသော ဝင်ငွေအရ အခွန်ကင်းလွတ်နိုင်သော အခွင့်အရေးသတ်မှတ်ချက်များပေးထားသည်။ ကင်းလွတ်ချက်မှကျော်လွန်၍ ပိုလျှံသောဝင်ငွေကိုသာ ပေးဆောင်ရသည်။ လုပ်ငန်းနှင့် အရောင်းအဝယ်များအတွက်မူ ရရှိသော အမြတ်အစွန်းအလိုက် သတ်မှတ်ထားသော အခွန်ငွေကို ပေးဆောင်ကြရသည်။

သို့ရာတွင် အခွန်မဆောင်မှုများ၊ အခွန်ရှောင်မှုများ၊ အခွန်လျှော့မှုများ ရှိနေသေးသည်။ အခွန်ယဉ်ကျေးမှု မြန်မာနိုင်ငံတွင် မဖြစ်ထွန်းသေးဟု ဆိုရမည်။ အခွန်ထမ်းရမည့်သူများကလည်း တာဝန်ကျေပွန်စွာထမ်းဆောင်၊ အခွန်ကောက်မည့်သူများကလည်း သစ္စာရှိစွာဖြင့် ကောက်ခံကြလျှင် ထိုနိုင်ငံဘဏ္ဍာပြည့်စုံဖူလုံကာဖြင့် နိုင်ငံ့အကျိုး၊ ပြည်သူပြည်သားများအကျိုးကို ထိထိရောက်ရောက် ဖြည့်ဆည်းနိုင်မည်ဖြစ်သည်။

သို့ဖြစ်ပါ၍ အခွန်ထမ်းခြင်းသည် ပရဟိတအလုပ်ကို ဆောင်ရွက်ခြင်းသဘောဖြစ်၍ မွန်မြတ်သောတာဝန်ကို ကျေပွန်စွာထမ်းရွက်ခြင်းမည်သည်။ ထို့ကြောင့် အခွန်ဝန်ထမ်းများကလည်း စိတ်ထားခံယူချက်ဖြောင့်မတ်မှန်ကန်စွာဖြင့် ထမ်းဆောင်ကြသလို အခွန်ဆောင်ထိုက်သူများကလည်း အများအကျိုးအတွက်ဟူသည့် ပေးဆောင်ခြင်းဖြင့် အခွန်ယဉ်ကျေးမှု တိုးတက်ဖြစ်ထွန်းအောင် ဝိုင်းဝန်းဆောင်ရွက်ကြရန် တိုက်တွန်းပါသည်။ ။

၂၀၁၇ ခုနှစ်၊ နှစ်(၇၀)မြောက် ပြည်ထောင်စုနေ့ အမျိုးသားရေးဦးတည်ချက် (၄)ရပ်

(၁) ပြည်ထောင်စုစိတ်ဓာတ် နိုးကြားရှင်သန်ရေး၊

(၂) အမျိုးသားစည်းလုံးညီညွတ်မှု ခိုင်မာအောင် တည်ဆောက်ရေး၊

(၃) ဒီမိုကရေစီ ဖက်ဒရယ်ပြည်ထောင်စု ပေါ်ပေါက်ရေး၊

(၄) ပြည်သူများ၏ လူမှုစီးပွားဘဝများ တိုးတက်မြင့်မားရေး၊

ယာဉ်အန္တရာယ်၊ လမ်းအန္တရာယ် ကင်းရှင်းရေး စစ်ဆေး

ဗန်းမော် ဇန်နဝါရီ ၃၁

ဗန်းမော်ခရိုင်အတွင်း မော်တော်ယာဉ်များ ယာဉ်အန္တရာယ်၊ လမ်းအန္တရာယ် ကင်းရှင်းစေရေး ယာဉ်မောင်းများ အရက်သေစာသောက်စားမှုနှင့် အခြားသတ်မှတ်ချက်များ ပြည့်စုံမှုရှိ၊ မရှိ တာဝန်ရှိသူများက စစ်ဆေးဆောင်ရွက်လျက်ရှိရာ ကုန်းလမ်းပို့ဆောင်ရေး ညွှန်ကြားမှုဦးစီးဌာန ခရိုင်ဦးစီးမှူး ဦးမောင်မောင်နှင့် ပူးပေါင်းစစ်ဆေးရေးအဖွဲ့သည် ဇန်နဝါရီလ နောက်ဆုံးပတ်တွင် ဗန်းမော်မှ မန္တလေးသို့ ထွက်ခွာမည့် ခရီးသည်တင်ယာဉ်များအား စစ်ဆေးခဲ့ကြောင်း သိရသည်။

ခရိုင်(ပြန်/ဆက်)

မယ်ချဉ်ပေါင်အုတ် ရေလွှဲဆည် ပြန်လည်တည်ဆောက်

တောင်တွင်းကြီး ဇန်နဝါရီ ၃၁

မကွေးတိုင်းဒေသကြီး တောင်တွင်းကြီးမြို့နယ် ကန်တော်ကြီးဆည်ရေသောက် သဖန်းကုန်းကျေးရွာ မယ်ချဉ်ပေါင်အုတ် ရေလွှဲဆည်မြေသားဆည်ပေါင်သည် စက်တင်ဘာ ၂၂ ရက်က မိုးများအဆက်မပြတ်ရွာသွန်းခဲ့ခြင်းကြောင့် ရေစီးနှင့် မျောပါပျက်စီးခဲ့သည်။

ပျက်စီးသွားသည့် ဆည်ကြီးအား ဇန်နဝါရီ ၃၁ ရက်မှစတင်ကာ မြို့နယ်ဆည်မြောင်းဦးစီးအရာရှိ ဦးသန့်ဇင်ဦးနှင့် တာဝန်ရှိသူများက အနီးကပ်ကြီးကြပ်၍ စက်ယန္တရားကြီးဖြင့် ပြန်လည်ပြုပြင်တည်ဆောက်လျက်ရှိကြောင်း၊ ဆည်ကြီးကောင်းမွန်သွားပါက နှမ်းစပါး၊ မိုးစပါးနှင့် အခြားသီးနှံမျိုးစုံ ဧက ၅၀၀ ကျော် စိုက်ပျိုးရေ အခက်အခဲမရှိဘဲ စိုက်ပျိုးနိုင်တော့မည်ဖြစ်၍ ဒေသခံတောင်သူများ ဝမ်းသာပျော်ရွှင်လျက်ရှိကြောင်း ဆည်ကော်မတီဝင် ဦးမြင့်စိုးလေးက ပြောသည်။

(၅၈၀)

ကျွန်းလှမြို့နယ်တွင် သွားနှင့်ခံတွင်း အခမဲ့ကွင်းဆင်းကုသပညာပေး

ကျွန်းလှ ဇန်နဝါရီ ၃၁

နှလုံးလှသွားနှင့် ခံတွင်းဆရာဝန်များအဖွဲ့(မန္တလေးမြို့)နှင့် လင်းရောင်သစ်ပညာရေးပရဟိတအသင်း(ကျွန်းလှမြို့)တို့ပူးပေါင်း၍ သွားနှင့်ခံတွင်းအခမဲ့ကုသပေးခြင်းကို ကျွန်းလှမြို့နယ် ရွာကုန်းကြီးကျေးရွာ တိုက်နယ်ဆေးရုံတွင် ဆောင်ရွက်ပေးခဲ့ကြကြောင်း သိရသည်။

နှလုံးလှ သွားနှင့် ခံတွင်းဆရာဝန်များအဖွဲ့မှ ဒေါက်တာသော်ဇင်မြင့် ဦးဆောင်သောအဖွဲ့သည် ရွာကုန်းကြီးကျေးရွာနှင့်အနီးတစ်ဝိုက်ကျေးရွာများမှ သွားနှင့်ခံတွင်းဝေဒနာရှင်ပြည်သူ ၁၉၆ ဦးတို့အား သွားခြစ်ခြင်း၊ ဖာထေးပေးခြင်း၊ ရောဂါဖြစ်သောသွားများ နုတ်ပေးခြင်း၊ ဆေးထည့်ပေးခြင်း၊ ဆေးပေးခြင်း၊ ဆက်လက်ကုသမှုခံယူရန်လိုအပ်သူများအား နီးစပ်ရာလမ်းညွှန်ပေးခြင်း၊ သွားနှင့်ခံတွင်း ပညာပေးဟောပြောခြင်းစသည်တို့ကို ဇန်နဝါရီ ၂၈ ရက်နှင့် ၂၉ရက်တို့တွင် ပြုစုကုသပေးခဲ့ကြောင်း သိရသည်။

ကုသမှုနောက်ကျသွားခြင်းမရှိစေရန် မြို့နှင့် အလှမ်းဝေးသော ကျေးလက်ဒေသများအထိ တိုက်ရိုက်သွားရောက်ကုသပေးခြင်းဖြစ်ကြောင်းနှင့် သွားနှင့်ခံတွင်း ကျန်းမာရေးအသိပညာများတိုးပွား၍ ကြိုတင်ကာကွယ်နိုင်စေရန် ရည်ရွယ်ကြောင်း လင်းရောင်သစ်ပညာရေး ပရဟိတအသင်းမှ ဥက္ကဋ္ဌ ဒေါက်တာ ထွန်းထွန်းနိုင်က ရှင်းလင်းပြောကြားခဲ့ကြောင်း သိရသည်။

ထိန်လင်း

မိုးမိတ်ခရိုင်တွင် စာဖတ်စွမ်းရည်၊ ပန်းချီ၊ စက္ကူခေါက်၊ စကားရည်လုပြိုင်ပွဲများ ကျင်းပ

မိုးမိတ် ဇန်နဝါရီ ၃၁

မိုးမိတ်ခရိုင် ပြည်သူ့စာကြည့်တိုက်တွင် ပြည်သူများ အားထားယုံကြည်ရသော လူမှုအခြေပြုဗဟိုဌာန (Community Center)နှင့် လူမှုအခြေပြုစာကြည့်တိုက်(Community Library)အဖြစ် အဆင့်မြှင့်တင်နိုင်ရန်အတွက် ရည်ရွယ်၍ စာဖတ်စွမ်းရည်ပြိုင်ပွဲ၊ ပန်းချီပြိုင်ပွဲ၊ စက္ကူခေါက်ပြိုင်ပွဲ၊ စကားရည်လုပြိုင်ပွဲတို့ကို ဇန်နဝါရီ ၂၈ ရက်က ကျင်းပခဲ့သည်။

အခမ်းအနားတွင် မိုးမိတ်ခရိုင် ပြန်ကြားရေးနှင့်ပြည်သူ့ဆက်ဆံရေးဦးစီးဌာန ဦးစီးအရာရှိ ဒေါ်မြင့်သန်းဦးက ပြိုင်ပွဲကျင်းပရခြင်း၏ ရည်ရွယ်ချက်ကို ရှင်းလင်းပြောကြားခဲ့သည်။

ဆက်လက်၍ ထက်၊ လယ်၊ မူ ကျောင်းသား ကျောင်းသူများက စာဖတ်စွမ်းရည်ပြိုင်ပွဲ၊ ပန်းချီပြိုင်ပွဲ၊ စက္ကူခေါက်ပြိုင်ပွဲ၊ စကားရည်လုပြိုင်ပွဲများကို

ပျော်ရွှင်စွာဖြင့် ပါဝင်ယှဉ်ပြိုင်ခဲ့ကြသည်။ ထို့နောက် ဆုရရှိသော ကျောင်းသားကျောင်းသူများအား မိုးမိတ်ခရိုင် ပြန်ကြားရေးနှင့် ပြည်သူ့ဆက်ဆံရေးဦးစီးဌာနမှ ဦးစီးအရာရှိနှင့် တာဝန်ရှိသူများက ဆုများချီးမြှင့်ခဲ့သည်။ **(အပေါ်ပုံ)**

ခရိုင်(ပြန်/ဆက်)

ကြေးမုံ
ခနေ့စဉ်သတင်းစာ

စာတည်းမှူးချုပ် - ဦးခင်မောင်ကျော်ဒင်
စာတည်းမှူးများ - ဦးဝင်းနိုင်၊ ဦးစိုးစိုးနိုင်
စာတည်းများ - ဦးစန်းအောင်၊ ဦးအေးသန်း၊ ဒေါ်ခင်ခင်သက်၊ ဒေါ်မေလှဲ့သင်း၊ ဒေါ်စန္ဒာဝင်း
သတင်းထောက်မှူး - ဦးဌေးအောင်
ဘာသာပြန်စာတည်းများ - ဦးအောင်ထိန်၊ ဦးဇော်ဝင်း၊ ဦးအေဝမ်းစိုး၊ ဦးအောင်ကျော်ကျော်
အကြီးတန်းသတင်းထောက်များ - ဦးဟိန်းထက်လင်း၊ ဦးနိုင်လင်းကြည်၊ ဒေါ်ဖြိုးစန္ဒာမြင့်၊ ဒေါ်သီသီမင်း
အငယ်တန်းသတင်းထောက်များ - ဦးအောင်ကျော်ဦး၊ ဒေါ်ခင်ဇာလီ၊ ဒေါ်ခင်စုစုလှိုင်၊ ဒေါ်အေးအေးမြင့်
ဓာတ်ပုံသတင်းထောက် - ဦးခင်မောင်ဝင်း
အထူးသတင်းထောက် - ဒေါ်ဆုနှင်းလှဲ့

ပုံနှိပ်ခြင်းလုပ်ငန်းအမှတ်(၀၀၆၄၀)၊ ပုံနှိပ်ထုတ်ဝေခွင့်အမှတ်(၀၀၇၇၁)ဖြင့် ကြေးမုံသတင်းစာတိုက်က ထုတ်ဝေသည်။

ကြေးမုံ Mirror
၁၉၅၇ ခုနှစ် ဇူလိုင် ၁၈ ရက် တွင် စတင်တည်ထောင်သည်။

Gmail themirror.npt@gmail.com
www.facebook.com/themirrordaily

ပြည်တွင်းရေးရာ

❑ ရှေ့ဖုံးမှ

ညာတာ၍ ၎င်းတို့၏ အခွင့်အရေးကိုလည်း ကာကွယ်ရမည့် တာဝန်ရှိသည်ကို နှလုံးသွင်းဆောင်ရွက်သွားကြရန် မိမိအနေဖြင့် မေတ္တာရပ်ခံလိုပါကြောင်း။

ယခုကဲ့သို့ တိုင်းရင်းသားများစုစည်း၍ တိုင်းရင်းသားများ၏ အခွင့်အရေး ကာကွယ်စောင့်ရှောက်ရာ၌ တာဝန်ကိုလည်း သတိပြုရန်လိုပါကြောင်း၊ အခွင့်အရေးလိုချင်ပါက တာဝန်ကိုလည်း သိရမည်ဖြစ်ပါကြောင်း၊ အခွင့်အရေးနှင့် တာဝန်ကိုဒွန်တွဲပြီး တူညီသောတန်ဖိုးထားမှ မိမိတို့၏ လူ့အသိုက်အဝန်းသည် တိုးတက်နိုင်မည်ဖြစ်ပါကြောင်း၊ အခွင့်အရေးကိုသာ ဦးစားပေး၍ မရပါကြောင်း၊ အခွင့်အရေးတစ်ခုလျှင် တာဝန်တစ်ခုရှိပါကြောင်း၊ ယခု အခွင့်အရေးနှင့်ပတ်သက်သည့် နည်းဥပဒေကို ချမှတ်နိုင်ရန်ဆွေးနွေးရာတွင် တစ်ဆက်တည်း စဉ်းစားရမည့်အချက်များ ရှိပါကြောင်း၊ အခွင့်အရေးအတွက် ပြောဆိုမှုများရှိသော်လည်း အဆိုပါအခွင့်အရေးကို မည်သို့ဖော်ဆောင်၍ မည်သူက တာဝန်ယူမည်ကို မစဉ်းစားကြသည်ကိုလည်း တွေ့ရပါကြောင်း၊ ထို့ကြောင့် မည်သည့်ပုံစံနှင့် အကောင်အထည်ဖော်၍ မည်သူက တာဝန်ယူမည်ကိုလည်း ထည့်သွင်းစဉ်းစားရန် လိုအပ်ပါကြောင်း။

မိမိတို့အနေဖြင့် ဥပဒေတစ်ခုကို ချဉ်းကပ်မည်ဆိုပါက ဥပဒေ၏ ပုံစံနှင့်ကိုက်ညီရန်လိုအပ်ပါကြောင်း၊ ထို့ကြောင့်မိမိတို့အနေဖြင့် ယခုကဲ့သို့ ဆွေးနွေးပွဲများ၌ ရှေ့နေချုပ်ရုံးမှ တာဝန်ရှိသူများနှင့် ဥပဒေရေးရာကျွမ်းကျင်သည့် ပညာရှင်များ ပါဝင်နိုင်ရန် အမြဲစီစဉ်ခဲ့ပါကြောင်း၊ ထိုသို့ ဆောင်ရွက်ရခြင်းမှာလည်း တရားဥပဒေစိုးမိုးရေးသည် နိုင်ငံတစ်နိုင်ငံအတွက် အရေးကြီးပြီး အဓိကကျသည့် အခန်းကဏ္ဍ၌ ရှိနေသည့်အတွက် ဖြစ်ပါကြောင်း၊ မိမိတို့အစိုးရအဖွဲ့၏ အဓိကရည်ရွယ်ချက်တစ်ခုမှာ နိုင်ငံအားတရားဥပဒေစိုးမိုးသော နိုင်ငံဖြစ်ရန် ရည်ရွယ်ထားပါကြောင်း။

ထို့ကြောင့် တရားဥပဒေစိုးမိုးမှုရှိရန် အင်မတန်အရေးကြီးပါကြောင်း၊ မိမိတို့တွင် ခေါင်မလုံ၍ မိုးယိုဆိုသည့် ဆိုရိုးစကားအတိုင်း နိုင်ငံ၏ ခေါင်သည် တရားဥပဒေသာ ဖြစ်ပါကြောင်း၊ တရားသောဥပဒေများဖြစ်ရန်လည်း လိုပါကြောင်း၊ တရားမျှတသည့် ဥပဒေများရှိမှသာ မိမိတို့နိုင်ငံကို အကျိုးပြုနိုင်မည်ဖြစ်ပါကြောင်း၊ တရားဥပဒေစိုးမိုးရေးသည် အမိုးဖြစ်သကဲ့သို့ အခြေခံအုတ်မြစ်လည်းဖြစ်ပါကြောင်း၊ မှန်ကန်သည့် ဥပဒေများအပေါ်တွင် ခိုင်ခိုင်မာမာရပ်တည်ရမည်ဖြစ်ပါကြောင်း၊ ခိုင်ခိုင်မာမာရပ်တည်မှုလည်း ဥပဒေများက မိမိတို့ကို အပေါ်မှနေ၍ ကာကွယ်စောင့်ရှောက်နိုင်မည်ဖြစ်ပါကြောင်း၊ သို့မှသာ ဥပဒေများက ပြည်ထောင်စုဆိုသည့် အဆောက်အအုံကို ခိုင်မာလုံခြုံ၍ မိမိတို့အားလုံးကို အကျိုးပြုနိုင်မည်ဖြစ်ပါကြောင်း၊ ထို့အတူ နည်းဥပဒေများကလည်း အဆောက်အအုံ၏ နံရံများအဖြစ် ပံ့ပိုးကူညီကာကွယ်ပေးနိုင်မည် ဖြစ်ပါကြောင်း။

ယနေ့ရောက်ရှိလာသည့် တိုင်းရင်းသားကိုယ်စားလှယ်များအနေဖြင့် တိုင်းရင်းသားလူမျိုးများ၏ အခွင့်အရေးကာကွယ်စောင့်ရှောက်သည့် နည်းဥပဒေကို ပဏာမဆွေးနွေးရာ၌ စိတ်သဘောထားကို ပွင့်ပွင့်လင်းလင်းထားရှိရန်လိုအပ်ပါကြောင်း၊ တခြားသူများ၏ ဆွေးနွေးပြောကြားချက်ကို နားလည်လက်ခံစဉ်းစားပေးနိုင်ရန်လည်း လိုအပ်ပါကြောင်း၊ မိမိတင်ပြချက်ထက်ကောင်းသည့် အဆိုပြုချက်၊ တင်ပြချက်များရှိပါကလည်း သဘောထားကြီးကြီးနှင့် လက်ခံရန်လည်းလိုအပ်ပါကြောင်း၊ သဘောထားကြီးကြီးနှင့် အမြင်အမျိုးမျိုးကို လေ့လာဆန်းစစ်ပြီး အကောင်းဆုံးကို ရွေးချယ်နိုင်သော အရည်အချင်းရှိသည်ကိုလည်း ထုတ်ဖော်ပြသရန် လိုအပ်ပါကြောင်း၊ အဆိုပါ စိတ်ဓာတ်ဖြင့် ယခုနည်းဥပဒေများကို အကောင်းဆုံးဖြစ်အောင် လုပ်ဆောင်သွားကြရန် မိမိအနေဖြင့် မေတ္တာရပ်ခံလိုပါကြောင်း ပြောကြားသည်။

တိုင်းရင်းသားလူမျိုးများ၏ အခွင့်အရေးကာကွယ်စောင့်ရှောက်သည့် နည်းဥပဒေဆိုင်ရာ အလုပ်ရုံဆွေးနွေးပွဲသို့ တက်ရောက်ကြသူများ စုပေါင်းမှတ်တမ်းတင် ဓာတ်ပုံရိုက်ကြစဉ်။ (သတင်းစဉ်)

ထို့နောက် နိုင်ငံတော်၏အတိုင်ပင်ခံပုဂ္ဂိုလ် ဒေါ်အောင်ဆန်းစုကြည်သည် ဆွေးနွေးပွဲသို့ တက်ရောက်လာကြသူများနှင့်အတူ မှတ်တမ်းတင်ဓာတ်ပုံရိုက်ခြင်း၊ ပြည်ထောင်စုဝန်ကြီးများ၊ တိုင်းဒေသကြီးနှင့် ပြည်နယ်များမှ တိုင်းရင်းသားလူမျိုးရေးရာဝန်ကြီးများ၊ ကိုယ်ပိုင်အုပ်ချုပ်ခွင့်ရဒေသ ဦးစီးအဖွဲ့ဝင်များနှင့် တွေ့ဆုံခြင်းများဆောင်ရွက်သည်။

ထို့နောက် ဆွေးနွေးပွဲကို ဆက်လက်ကျင်းပရာ တိုင်းရင်းသားလူမျိုးများ၏ အခွင့်အရေး ကာကွယ်စောင့်ရှောက်သည့် နည်းဥပဒေ ကနဦးမူကြမ်းအား တိုင်းရင်းသားလူမျိုးများ ကာကွယ်စောင့်ရှောက်ရေး ဦးစီးဌာနမှ တာဝန်ရှိသူတစ်ဦးက ရှင်းလင်းတင်ပြပြီး တက်ရောက်လာကြသူများက နည်းဥပဒေကနဦးမူကြမ်းနှင့်စပ်လျဉ်း၍ အဖွဲ့များခွဲကာ ကဏ္ဍအလိုက် ဆွေးနွေးကြသည်။

အဆိုပါ နည်းဥပဒေ၌ အခန်း(၁) အမည်နှင့်အဓိပ္ပာယ်ဖော်ပြချက်၊ အခန်း(၂) အခွင့်အရေးကာကွယ်စောင့်ရှောက်ရေးနှင့် အငြင်းပွားမှုဖြေရှင်းရေး ခုံသမာဓိအဖွဲ့ ဖွဲ့စည်းခြင်း၊ အခန်း(၃) အခွင့်အရေးကာကွယ်စောင့်ရှောက်ရေးနှင့် အငြင်းပွားမှုဖြေရှင်းရေး ခုံသမာဓိကောင်စီဖွဲ့စည်းခြင်း၊ အခန်း(၄) အခွင့်အရေး ကာကွယ်စောင့်ရှောက်ခြင်း၊ အခန်း(၅) အငြင်းပွားမှုအား ဖြေရှင်းခြင်း၊ အခန်း(၆) ဆုံးဖြတ်ချက်အတည်ဖြစ်ခြင်း၊ အခန်း(၇) တားမြစ်ချက်များ၊ အခန်း(၈) အရေးယူခြင်း၊ အခန်း(၉) အထွေထွေ ဟူ၍ပါရှိသည်။

ယင်းဆွေးနွေးပွဲကို ၂၀၁၇ ခုနှစ် ဖေဖော်ဝါရီ ၁ ရက်တွင် ဆက်လက်ကျင်းပသွားမည် ဖြစ်သည်။ **(သတင်းစဉ်)**

ပြည်သူ့လွှတ်တော်ဥက္ကဋ္ဌ ဦးဝင်းမြင့် မြန်မာနိုင်ငံဆိုင်ရာ သံအမတ်ကြီးများအား လက်ခံတွေ့ဆုံ

နေပြည်တော် ဇန်နဝါရီ ၃၁

ပြည်သူ့လွှတ်တော်ဥက္ကဋ္ဌ ဦးဝင်းမြင့်သည် မြန်မာနိုင်ငံဆိုင်ရာ ဗြိတိန်နိုင်ငံသံအမတ်ကြီး H.E. Mr. Andrew Patrick၊ ဒိန်းမတ်နိုင်ငံသံအမတ်ကြီး H.E. Mr. Peter Lysholt Hansen၊ အမေရိကန်နိုင်ငံ သံအမတ်ကြီး H.E. Mr. Scot Marciel နှင့် ဥရောပသမဂ္ဂကိုယ်စားလှယ်အဖွဲ့ရုံး ယာယီတာဝန်ခံ Mr. Colin STEINBACH တို့အား ယနေ့နံနက် ၉ နာရီတွင် နေပြည်တော်ရှိ လွှတ်တော်အဆောက်အအုံ ပြည်သူ့လွှတ်တော် ဧည့်ခန်းမဆောင်၌ လက်ခံတွေ့ဆုံသည်။ **(ဝဲပုံ)**

တွေ့ဆုံစဉ် လွှတ်တော်၏ဥပဒေပြုရေးဆိုင်ရာကိစ္စရပ်များနှင့်ပတ်သက်၍ ရင်းနှီးပွင့်လင်းစွာ ဆွေးနွေးကြသည်။

တွေ့ဆုံပွဲသို့ ပြည်သူ့လွှတ်တော် ဒုတိယဥက္ကဋ္ဌ ဦးတီခွန်မြတ်နှင့် ပြည်သူ့လွှတ်တော်ရုံးမှ တာဝန်ရှိသူများ တက်ရောက်ခဲ့ကြသည်။ **(သတင်းစဉ်)**

လားရှိုးခရိုင် ယာဉ်အန္တရာယ်၊ လမ်းအန္တရာယ် ကင်းရှင်းရေးကော်မတီ လုပ်ငန်းညှိနှိုင်းစည်းဝေး

လားရှိုး ဇန်နဝါရီ ၃၁

လားရှိုးမြို့ ယာဉ်အန္တရာယ်၊ လမ်းအန္တရာယ်ကင်းရှင်းရေး လုပ်ငန်းညှိနှိုင်းအစည်းအဝေးကို လားရှိုးမြို့ ခရိုင်ထွေ/အုပ်ရုံး အစည်းအဝေးခန်းမ၌ ယနေ့နံနက် ၁၀ နာရီက ကျင်းပသည်။

အစည်းအဝေး၌ ကော်မတီဥက္ကဋ္ဌ ခရိုင်အုပ်ချုပ်ရေးမှူး ဦးကောင်းစံလင်းက အဖွင့်အမှာစကားပြောကြားပြီး ကော်မတီအဖွဲ့ဝင်များက လုပ်ငန်းဆောင်ရွက်မည့် အခြေအနေများကို ရှင်းလင်းတင်ပြဆွေးနွေးကြရာ လုပ်ငန်းဆောင်ရွက်မှုအခြေအနေ၊ ယာဉ်စည်းကမ်း၊ လမ်းစည်းကမ်းချမှတ်မှုအခြေအနေ၊ လုပ်ငန်းလိုင်စင်နှင့် သယ်ယူပို့ဆောင်ရေး ဆောင်ရွက်မှုအခြေအနေများကို ဆွေးနွေးရာ လားရှိုးခရိုင်ယာဉ်အန္တရာယ်၊ လမ်းအန္တရာယ်ကင်းရှင်းရေးကော်မတီဥက္ကဋ္ဌ ဦးကောင်းစံလင်းက တင်ပြချက်များအပေါ် လိုအပ်သည်များကို ပြန်လည်ဆွေးနွေးခဲ့ကြောင်း သိရသည်။ **ဇော်လွင်(လားရှိုး)**

○မြန်မာ-ဘင်္ဂလားဒေ့ရှ်မှ

သေသေချာချာလေး အဆင့်မြှင့်တင်စေချင်ကြပါတယ်။ ဒါမှလည်း နယ်စပ်ဒေသတရားဥပဒေစိုးမိုးရေးကို ပိုမိုဆောင်ရွက်နိုင်မယ်။ နယ်စပ်ဖြတ်ကျော်မှုခင်းတွေကိုလည်း အချိန်နဲ့တစ်ပြေးညီဖော်ထုတ်နိုင်မယ်၊ ကာကွယ်နိုင်မှာဖြစ်ပါတယ်”ဟု မောင်တောမြို့ မြို့မိ မြို့ဖ ဦးမောင်ဦးသာက ပြောသည်။

ရခိုင်ပြည်နယ် မောင်တောခရိုင်သည် ဘင်္ဂလားဒေ့ရှ်နိုင်ငံနှင့် ကုန်းနယ်နိမိတ် ၁၂၈ ဒသမ ၇၅ မိုင်နှင့် ရေနယ်နိမိတ် ၃၉ ဒသမ ၈၂ မိုင် ထိစပ်လျက်ရှိသည်။

၂၀၀၉ ခုနှစ် မတ်လ ၁၃ ရက်တွင် မြန်မာနိုင်ငံဘက်မှ နယ်နိမိတ်မျဉ်း Zero Line နှင့် ပေ ၁၅၀ အကွာ မြန်မာ့နယ်မြေအတွင်း သွပ်ဆူးကြိုးကာရံခြင်းကို မောင်တောမြို့ တောင်ဘက်ကုန်းချောင်းဝမှစ၍ နယ်ခြားမှတ်တိုင် BP 32 အထိ အလျား ၃၈ ဒသမ ၁၀၈ မိုင်ကို သံကူကွန်ကရစ် တစ်ဖက်ချွန်ခြံစည်းရိုး ၁၀ ပေအမြင့် သွပ်ဆူးကြိုး ၁၄ တန်းဖြင့် နယ်စပ်ခြံစည်းရိုးကာရံခြင်း ပထမအဆင့်အဖြစ်လည်းကောင်း၊ ၂၀၁၂ ခုနှစ် ဖေဖော်ဝါရီလ ၂၉ ရက်တွင် BP 32 မှ BP 54 အထိ စုစုပေါင်း ၃၆ ဒသမ ၆၆ မိုင်ကို နယ်စပ်ခြံစည်းရိုးကာရံခြင်း ဒုတိယအဆင့်အဖြစ်လည်းကောင်း၊ ၂၀၁၄ ခုနှစ် မေလ ၃၁ တွင် BP 54 မှ BP 66 အထိကို နယ်စပ်ခြံစည်းရိုးကာရံခြင်း တတိယအဆင့်အဖြစ်လည်းကောင်း အပြီးကာရံခဲ့သည်။ သို့သော် BP 66 မှ BP 67 ကြားကိုမူ တောတောင်ထူထပ်ပြီး လူနေထိုင်ခြင်းမရှိသဖြင့် ဆက်လက်ကာရံရန်ကျန်ရှိပြီး BP 31 မှ BP 54 အထိကို လုံခြုံရေးတပ်ဖွဲ့ဝင်များ၂ ကင်းလှည့်ကြည့်ရှုစစ်ဆေးနိုင်ရန် နယ်စပ်ခြံစည်းရိုးနှင့် ကပ်လျက် ပတ်လမ်းဖောက်လုပ်ထားကြောင်း သိရသည်။

နယ်စပ်ခြံစည်းရိုး ပြုပြင်ထိန်းသိမ်းရေး လုပ်ငန်းများနှင့်စပ်လျဉ်း၍ နယ်စပ်ခြံစည်းရိုး ကာရံခြင်း ပထမအဆင့်တွင် ပါဝင်ခဲ့သည့် တည်ဆောက်ရေးတာဝန်ခံတစ်ဦးက “ခြံစည်းရိုးပျက်စီးမှုတွေကို ပြည်ထဲရေးဝန်ကြီးဌာနကို တင်ပြထားပါတယ်၊ ပြည်ထဲရေးဝန်ကြီးဌာနကတစ်ဆင့် ရန်ပုံငွေချထားပေးမှာဖြစ်ပါတယ်။ ရန်ပုံငွေရရှိမှုပေါ်မူတည်ပြီး ပြင်ဆင်ထိန်းသိမ်းရေးလုပ်ငန်းတွေဆောင်ရွက်ပေးသွားမှာဖြစ်ပါတယ်။ နယ်စပ်ခြံစည်းရိုးအဆင့်မြှင့်တင်စေလိုတဲ့အပိုင်းကတော့ နိုင်ငံတော်ရဲ့ ဘဏ္ဍာရေးအခြေအနေအရ ဆောင်ရွက်ရမှာဖြစ်ပါတယ်။ နယ်စပ်အနေအထားအရ ခိုင်မာတဲ့ ခြံစည်းရိုးတွေ တည်ဆောက်မယ်ဆိုရင် ပိုကောင်းပါတယ်။ ပြုပြင်ထိန်းသိမ်းရေးလုပ်ငန်းတွေကို နှစ်စဉ်ဆောင်ရွက်လျက်ရှိပါတယ်။ အပေါက်တွေကိုလည်း တစ်လတစ်ခါနီးပါး ပြန်လည်ပြုပြင်ပေးနေပါတယ်”ဟု ပြောသည်။

မောင်ဖိုးဇော် (သတင်းစဉ်)၊
ဓာတ်ပုံ - မောင်ဇော်

အာတိတ်ဒေသတပ်ဖွဲ့ အင်အားခိုင်မာရေးအတွက် ရေခဲခွဲသင်္ဘောများကို ရုရှား တည်ဆောက်လျက်ရှိဟုဆို

မော်စကို ဇန်နဝါရီ ၃၁
ရုရှားနိုင်ငံသည် အာတိတ်ဒေသတပ်ဖွဲ့တစ်ဖွဲ့ကို အခိုင်အမာထူထောင်နိုင်ရန် နျူကလီးယားစွမ်းအင်သုံး ရေခဲခွဲသင်္ဘောများကို တည်ဆောက်လျက်ရှိကြောင်း၊ ကမ္ဘာပေါ်တွင် ပထမဆုံးနှင့်အကြီးဆုံးသော ရေခဲခွဲသင်္ဘောတပ်စုကို ထူထောင်ရန် သမ္မတဗလာဒီမာပူတင် **(ယာပုံ)**က ညွှန်ကြားထားကြောင်း ဒေသဆိုင်ရာ သတင်းဌာနများက ဇန်နဝါရီ ၃၁ ရက်တွင် သတင်းထုတ်ပြန်သည်။

သမိုင်းဘီးတစ်ပတ်လည်တတ်သည့် သဘောတရားအတိုင်း ရုရှားနိုင်ငံသည် စစ်အေးခေတ် အထွတ်အထိပ်ရောက်ချိန် ၁၉၅၀ ပြည့်လွန်နှစ်များက ကမ္ဘာ့ပထမဆုံးသော နျူကလီးယားရေခဲခွဲသင်္ဘောဖြစ်သည့် 'လီနင်'အမည်ရှိ သင်္ဘောကို ဆိုဗီယက်ပြည်ထောင်စုတည်ဆောက်ခဲ့သည့်နည်းတူ ယနေ့ကာလတွင် နျူကလီးယားစွမ်းအင်သုံး ရေခဲခွဲသင်္ဘောများကို ပြန်လည်တည်ဆောက်လျက်ရှိကြောင်း သတင်းတွင်ဖော်ပြသည်။ 'လီနင်'အမည်ရှိ သင်္ဘောကို ယခုအခါ ပြတိုက်တွင် ပြသထားသည်။

အာတိတ်ဒေသကို စိုးမိုးနိုင်ရေးအတွက် ရှေးရိုးစဉ်လာပြိုင်ဘက်နိုင်ငံများဖြစ်သည့် ကနေဒါ၊ အမေရိကန်ပြည်ထောင်စုနှင့် နော်ဝေနိုင်ငံတို့အပြင် နောက်ဆုံးပြိုင်ဘက်ဖြစ်လာသော တရုတ်နိုင်ငံတို့နှင့် ယှဉ်ပြိုင်နိုင်ရန် ရုရှားနိုင်ငံက ကြိုးပမ်းလာသည့် လက္ခဏာများအဖြစ် ရှုမြင်ရသည်။

ရုရှားနိုင်ငံသည် အာတိတ်ဒေသတပ်ဖွဲ့အတွက် ရေခဲခွဲသင်္ဘောအစင်း ၄၀ ခန့်အထိ အင်အားတိုးချဲ့သွားရန် စီစဉ်ထားပြီး လောလောဆယ်တွင် နျူကလီးယားစွမ်းအင်သုံး ရေခဲခွဲသင်္ဘောသုံးစင်းကို တည်ဆောက်နေကြောင်း ဗြိတိန်နိုင်ငံတွင် ထုတ်ဝေသော အင်ဒီပင်းဒင့်သတင်းစာက ရေးသားဖော်ပြသည်။

အာတိတ်ဒေသ၌ ဟိုက်ဒရိုကာဗွန်သိုက်များ တည်ရှိမှုမှာ ဆော်ဒီအာရေဗျနိုင်ငံ၏ ဟိုက်ဒရိုကာဗွန်သိုက်များထက် ပိုမိုကြီးမားသည်ဟု ခန့်မှန်းထားသည်။

အာတိတ်ဒေသရှိ ကျွန်းများတွင် တည်ရှိခဲ့ပြီး စွန့်ပစ်ခံထားရသော စစ်စခန်းများ၊ ရေဒါစခန်းဟောင်းများကို ပြန်လည်ဖွင့်လှစ်နိုင်ရန်လည်း သမ္မတပူတင်က ရည်မှန်းထားကြောင်း သတင်းတွင် ဖော်ပြသည်။ **ရိုက်တာ။**

ထရန့်၏ ခရီးသွားလာခွင့်ပိတ်ပင်မှု အားကစားသမားများအပေါ် သက်ရောက်မှုမရှိ

ဝါရှင်တန် ဇန်နဝါရီ ၃၁
အမေရိကန်သမ္မတ ဒေါ်နယ်လ်ထရန့်၏ ပြည်ဝင်ခွင့်ပိတ်ပင်မှုတွင် အိုလံပစ်ပြိုင်ပွဲဝင်မည့် ပြည်ပအားကစားသမားများအပေါ် သက်ရောက်မှုမရှိကြောင်း အမေရိကန်အိုလံပစ်ကော်မတီက ပြောကြားသည်။

နိုင်ငံတကာအိုလံပစ်အားကစားပြိုင်ပွဲများတွင် ပါဝင်ယှဉ်ပြိုင်ကြမည့် နိုင်ငံအားလုံးမှ အားကစားသမားများနှင့် တာဝန်ရှိသူများကို ပြည်ဝင်ခွင့်အမြန်ဆုံးရရှိအောင် ဆောင်ရွက်ပေးရမည်ဟု အမေရိကန်အစိုးရအဖွဲ့က ညွှန်ကြားထားကြောင်း ကော်မတီတာဝန်ရှိသူများက တနင်္လာနေ့တွင် ထုတ်ဖော်ပြောကြားသည်။

ထရန့်က အရှေ့အလယ်ပိုင်းနှင့် အာဖရိကဒေသမှ နိုင်ငံပေါင်း ခုနစ်နိုင်ငံရှိ နိုင်ငံသားများ အမေရိကန်နိုင်ငံအတွင်း ဝင်ရောက်မှုကိုတားမြစ်သည့် အမိန့်ကို သောကြာနေ့က လက်မှတ်ရေးထိုးခဲ့သည်။

အဆိုပါမူဝါဒနှင့် ပတ်သက်ပြီး အားကစားသမားများအပေါ် သက်ရောက်မှုရှိ၊ မရှိ စုံစမ်းမေးမြန်းမှုများရှိခဲ့ကြောင်း ကော်မတီက ပြောကြားသည်။ အမေရိကန်၌ ဖေဖော်ဝါရီလတွင် ကမ္ဘာ့မြားပစ်ပြိုင်ပွဲနှင့် ဧပြီလတွင် ဘော့စတွန်မြို့၌ မာရသွန်ပြိုင်ပွဲများအပါအဝင် နိုင်ငံတကာအားကစားပြိုင်ပွဲများ ကျင်းပသွားရန်ရှိသည်။

အင်န်အိတ်ချ်ကေ။

အဆင့်မြင့်ပဲ့ထိန်းဒုံးကျည်ကာကွယ်ရေးစနစ် ဖြန့်ကြက်ရေး တောင်ကိုရီးယားနှင့် အမေရိကန်ကာကွယ်ရေးဝန်ကြီးများ ထပ်လောင်းအတည်ပြု

ဆိုးလ် ဇန်နဝါရီ ၃၁
တောင်ကိုရီးယားနိုင်ငံအတွင်း အမေရိကန်၏ အဆင့်မြင့်ပဲ့ထိန်းဒုံးကျည်ကာကွယ်ရေးစနစ် (တီအိတ်ချ်အေအေဒီ) ဖြန့်ကြက်သွားရန် နှစ်နိုင်ငံသဘောတူညီချက်ကို အမေရိကန်နှင့် တောင်ကိုရီးယား ကာကွယ်ရေးဝန်ကြီးများက ဇန်နဝါရီ ၃၁ ရက်တွင် ထပ်လောင်းအတည်ပြုခဲ့ကြကြောင်း ယနေ့ဆင်ဟွာ သတင်းတွင် ဖော်ပြသည်။

သမ္မတ ဒေါ်နယ်လ်ထရန့်၏အစိုးရအဖွဲ့၏ ပထမဆုံးကာကွယ်ရေးဝန်ကြီး ဂျိမ်းမက်တစ်နှင့် တောင်ကိုရီးယားကာကွယ်ရေးဝန်ကြီး ဟန်မင်ကူးတို့သည် ဇန်နဝါရီ ၃၁ ရက်တွင် တယ်လီဖုန်းဖြင့် ပထမဆုံးဆွေးနွေးခဲ့ကြကြောင်း တောင်ကိုရီးယားကာကွယ်ရေးဝန်ကြီးဌာနက ပြောကြားသည်။

နှစ်နိုင်ငံကာကွယ်ရေးဝန်ကြီးများသည် ကိုရီးယားကျွန်းဆွယ် လုံခြုံရေးအခြေအနေကို ဆွေးနွေးခဲ့ကြပြီး မြောက်ကိုရီးယား၏အဏုမြူလက်နက်နှင့် ပဲ့ထိန်းဒုံးကျည်လက်နက်များဖြင့် ခြိမ်းခြောက်နေမှုကို ရင်ဆိုင်နိုင်ရေးအတွက် တောင်ကိုရီးယားနှင့် အမေရိကန်တို့ ကာကွယ်ရေးစွမ်းရည်များ မြှင့်တင်ကြရန် သဘောတူညီခဲ့ကြသည်။

မြောက်ကိုရီးယား ခေါင်းဆောင် ကင်ဂျုံအန်၏ နှစ်သစ်ကူးမိန့်ခွန်းတွင် ယင်းနိုင်ငံအနေဖြင့် တာဝေးပစ်ပဲ့ထိန်းဒုံးကျည် စမ်းသပ်ပစ်ခတ်နိုင်ရေး ပြင်ဆင်မှုသည် နောက်ဆုံးအဆင့်သို့ဝင်ရောက်နေပြီဟူ၍ ဖော်ပြခဲ့ခြင်းနှင့်ပတ်သက်ပြီး တောင်ကိုရီးယားနှင့် အမေရိကန်ကာကွယ်ရေးဝန်ကြီးတို့က စိုးရိမ်ကြောင့်ကြမှုဖြစ်ကြရသည်ဆို၏။

တောင်ကိုရီးယားနှင့် အမေရိကန်ကာကွယ်ရေးဝန်ကြီးတို့က အမေရိကန်၏ဒုံးခွင်းဒုံးစနစ်(တီအိတ်ချ်အေအေဒီ)ကို အစီအစဉ်အတိုင်း တပ်ဆင်ချထားနိုင်ရေးအတွက် တွန်းအားပေးလုပ်ဆောင်ကြရန် သဘောတူညီကြသည်။ တောင်ကိုရီးယားနှင့် အမေရိကန်နိုင်ငံတို့သည် တောင်ကိုရီးယားနိုင်ငံ အရှေ့တောင်ပိုင်းဒေသတွင် ယခုနှစ်ကုန်နောက်ဆုံးထား၍ (တီအိတ်ချ်အေအေဒီ)ဒုံးကျည်ကာကွယ်ရေးစနစ်ဖြန့်ကြက်မည်ဟု လွန်ခဲ့သည့်နှစ် ဇူလိုင်လက ရုတ်ခြည်းထုတ်ပြန်ကြေညာခဲ့ကြသည်။ **ဆင်ဟွာ။**

ထရန့်နှင့် နေတန်ရာဟု ဖေဖော်ဝါရီ ၁၅ ရက်တွင် တွေ့မည်

ဝါရှင်တန် ဇန်နဝါရီ ၃၁
အမေရိကန်သမ္မတ ဒေါ်နယ်လ်ထရန့်နှင့် အစ္စရေးဝန်ကြီးချုပ် ဘင်ဂျမင်နေတန်ရာဟုတို့သည် လာမည့် ဖေဖော်ဝါရီ ၁၅ ရက်တွင် ဝါရှင်တန်မြို့၌ တွေ့ဆုံကြမည်ဖြစ်သည်။

အိမ်ဖြူတော် သတင်းထုတ်ပြန်ရေးမှူး ရှောင်စပိုက်စာက အဆိုပါတွေ့ဆုံပွဲနှင့် ပတ်သက်၍ တနင်္လာနေ့တွင် ထုတ်ဖော်ပြောကြားခြင်းဖြစ်သည်။ ထရန့်၏ အစ္စရေးနိုင်ငံအပေါ် ထောက်ခံရပ်တည်မှုကြောင့် အာရပ်နိုင်ငံများ၏ စိုးရိမ်မှုမြင့်တက်နေချိန်တွင် အဆိုပါကြေညာချက် ထွက်ပေါ်လာခြင်းဖြစ်သည်။

ထရန့်က ရွေးကောက်ပွဲမဲဆွယ်စည်းရုံးစဉ်ကတည်းက ၎င်း၏အစိုးရအနေဖြင့် အမေရိကန်သံရုံးကို တဲလ်အဗစ်မြို့မှ ဂျေရုဆလင်မြို့သို့ ပြောင်းရွှေ့မည်ဟု ပြောကြားခဲ့သည်။

ဂျေရုဆလင်မြို့သည် အစ္စရေး-ပါလက်စတိုင်း ငြိမ်းချမ်းရေးဆွေးနွေးပွဲများတွင် အရှုပ်ထွေးဆုံးပြဿနာတစ်ခုဖြစ်သည်။ အစ္စရေးနိုင်ငံက ဂျေရုဆလင်မြို့ကို အစ္စရေးနိုင်ငံ၏ မြို့တော်အဖြစ်သတ်မှတ်ရန် ရည်ရွယ်ခဲ့သော်လည်း နိုင်ငံတကာအသိုင်းအဝိုင်းက အသိအမှတ်မပြုခဲ့ချေ။

အမေရိကန်သံရုံးနေရာပြောင်းရွှေ့ရေး အစီအစဉ်နှင့်ပတ်သက်၍ အမေရိကန်ဒုတိယသမ္မတ မိုက်ပန့်စ်နှင့် ဂျော်ဒန်ဘုရင် အဗ္ဗဒူလာတို့ တနင်္လာနေ့တွင် ဝါရှင်တန်မြို့၌ တွေ့ဆုံစဉ် ဆွေးနွေးခဲ့ကြသည်။

အင်န်အိတ်ချ်ကေ။

ဘရာဇီးလုပ်ငန်းရှင် သူဌေးကြီးဖြစ်ခဲ့သူတစ်ဦး ပြည်ပခရီးမှအပြန် လေဆိပ်၌ အဖမ်းခံရ

ရီယိုဒီဂျနေးရိုး ဇန်နဝါရီ ၃၁
ဘရာဇီးနိုင်ငံ၏ ရေနံနှင့်ဓာတ်သတ္တုတူးဖော်ရေးလုပ်ငန်းရှင် သူဌေးကြီးဖြစ်ခဲ့သူ အိုက်ဘာတစ္စတာသည် ပြည်ပမှ ရီယိုဒီဂျနေးရိုးမြို့သို့ လေယာဉ်ဖြင့် ပြန်လည်ရောက်ရှိလာချိန်တွင် ဖက်ဒရယ်ရဲတပ်ဖွဲ့မှ တပ်ဖွဲ့ဝင်များက ၎င်းကို ဖမ်းဆီးလိုက်ကြောင်း ဒေသဆိုင်ရာသတင်းဌာနများက ဇန်နဝါရီ ၃၁ ရက်တွင် သတင်းထုတ်ပြန်သည်။

ဘာတစ္စတာသည် အမေရိကန်ပြည်ထောင်စု နယူးယောက်မြို့မှ ဘရားဇီးနိုင်ငံ ရီယိုဒီဂျနေးရိုးမြို့သို့ လေယာဉ်ဖြင့် ဆိုက်ရောက်လာခဲ့ပြီးနောက် အဖမ်းခံခဲ့ရကြောင်း၊ ၎င်းကို ယင်းမြို့ရှိ လုံခြုံရေးအထူးတင်းကျပ်သော အကျဉ်းထောင်တစ်ခုသို့ ပို့ဆောင်ခဲ့ကြောင်း အစိုးရတာဝန်ရှိသူများက ပြောကြားကြသည်။

ဘာတစ္စတာသည် ဝရမ်းပြေးတစ်ဦးအဖြစ် လေးရက်ကြာရှိနေခဲ့ပြီးနောက် အဂတိလိုက်စားမှုဆိုင်ရာ စွပ်စွဲချက်များအရ ရဲတပ်ဖွဲ့က ၎င်းကို ဖမ်းဆီးခဲ့သည်။ ဘရာဇီးဥပဒေအရ ရဲတပ်ဖွဲ့၏စုံစမ်းစစ်ဆေးမှုပြီးစီးသည့်အခါ ၎င်းကိုအစိုးရရှေ့နေများက စွဲချက်တင်မည်ဟု ဆိုသည်။

ဘာတစ္စတာသည် ကန်ထရိုက်လုပ်ငန်းများ ရရှိစေရေးအတွက် ရီယိုပြည်နယ်အစိုးရအဖွဲ့တာဝန်ရှိသူများကို လာဘ်ငွေဒေါ်လာသန်းပေါင်းများစွာ ပေးအပ်ခဲ့သည်ဟု စွပ်စွဲခံထားရသည်။

ရိုက်တာ။

ဒုတိယအကြိမ် ပြည်ထောင်စုလွှတ်တော် စတုတ္ထပုံမှန် အစည်းအဝေး ဒုတိယနေ့ ဆက်လက်ကျင်းပ

နေပြည်တော် ဇန်နဝါရီ ၃၁

ဒုတိယအကြိမ် ပြည်ထောင်စုလွှတ်တော် စတုတ္ထပုံမှန်အစည်းအဝေး ဒုတိယနေ့ကို ယနေ့နံနက် ၁၀ နာရီတွင် နေပြည်တော်ရှိ လွှတ်တော်အဆောက်အအုံ ပြည်ထောင်စုလွှတ်တော် အစည်းအဝေးခန်းမ၌ ကျင်းပသည်။

အစည်းအဝေးတွင် ပြည်ထောင်စုလွှတ်တော် ဥပဒေရေးရာနှင့် အထူးကိစ္စရပ်များ လေ့လာဆန်းစစ်သုံးသပ်ရေးကော်မရှင်က ဥပဒေကြမ်းများရေးဆွဲမှု အခြေအနေ၊ နည်းဥပဒေများ၊ မထုတ်ပြန်ရသေးသောဥပဒေများနှင့် အင်္ဂလိပ်ဘာသာဖြင့် ပြဋ္ဌာန်းထားသော ဥပဒေများကို ဘာသာပြန်ဆိုပေးရေးတို့နှင့် စပ်လျဉ်း၍ ရန်ကုန်တိုင်းဒေသကြီး လမ်းမတော်မဲဆန္ဒနယ်မှ လွှတ်တော်ကိုယ်စားလှယ် ကော်မရှင်အဖွဲ့ဝင် ဦးခင်မောင်ဝင်းက လွှတ်တော်သို့ရှင်းလင်းတင်ပြပြီး လွှတ်တော်ကမှတ်တမ်းတင်သည်။

ယင်းနောက် ပြည်ထောင်စုအစိုးရအဖွဲ့က ပေးပို့သော ၂၀၁၆-၂၀၁၇ ဘဏ္ဍာရေးနှစ် ပထမခြောက်လပတ်လျာထားချက်အပေါ် အခွန်ကောက်ခံရရှိမှု အခြေအနေနှင့် စပ်လျဉ်း၍ စီမံကိန်းနှင့် ဘဏ္ဍာရေးဝန်ကြီးဌာန ဒုတိယဝန်ကြီး ဦးမောင်မောင်ဝင်းက ပြည်ထောင်စု၏အခွန်အကောက်ဖွဲ့စည်းမှုနှင့် ပတ်သက်၍ ၂၀၁၅-၂၀၁၆ ဘဏ္ဍာရေးနှစ်တွင် ပြည်ထောင်စုအတွက်ကောက်ခံခဲ့သည့် အခွန်အကောက်အမျိုးအစားပေါင်း ၁၈မျိုးရှိခဲ့ပါကြောင်း၊ ၂၀၁၆-၂၀၁၇ဘဏ္ဍာရေးနှစ်တွင် အခွန်အမျိုးအစားသုံးမျိုး အသစ်ထပ်မံတိုးခဲ့ရာ စုစုပေါင်းကောက်ခံရမည့် အခွန်အကောက်သည် ၂၁ မျိုးဖြစ်လာပါကြောင်း၊ အသစ်တိုးလာသည့် အခွန်အကောက်သုံးမျိုးမှာ သယံဇာတနှင့်သဘာဝပတ်ဝန်းကျင်ထိန်းသိမ်းရေးဝန်ကြီးဌာနက ကောက်ခံမည့် မုတ်ကောင်၊ ဝတ်ဆံ၊ တွင်းခွန်၊ ဟိုတယ်နှင့် ခရီးသွားလာရေးဝန်ကြီးဌာနက ကောက်ခံမည့် ခရီးသွားလာရေး လိုင်စင်၊ ဟိုတယ်နှင့်တည်းခိုရိပ်သာလိုင်စင်၊ ခရီးသွားလာသူများပို့ဆောင်ရေးလိုင်စင်၊ ဧည့်လမ်းညွှန်လုပ်ငန်းလိုင်စင်တို့နှင့်စပ်လျဉ်းသည့် လိုင်စင်ကြေးနှင့် စီမံကိန်းနှင့် ဘဏ္ဍာရေးဝန်ကြီးဌာနက အထူးခွန်ဥပဒေအရ ပြဋ္ဌာန်းကောက်ခံမည့် အထူးကုန်စည်ခွန်တို့ဖြစ်ပါကြောင်း။

၂၀၁၆-၂၀၁၇ဘဏ္ဍာရေးနှစ်အတွက် အခွန်အကောက် ရငွေလျာထားချက် မူလ ခန့်မှန်းခြေစာရင်းအရ ကျပ် ၆၂၁၉ ဒသမ ၇၅၉ဘီလီယံ ဖြစ်ပါကြောင်း၊ ၂၀၁၆-၂၀၁၇ ဘဏ္ဍာရေးနှစ်အတွက် ပထမခြောက်လပတ် အခွန်အကောက်၂၁မျိုးမှ ကောက်ခံရန်လျာထားချက်မှာ ၂၁၄၁ ဒသမ ၈၃၃ဘီလီယံဖြစ်ပြီး ကောက်ခံရရှိမှု၂၅၄၈ ဒသမ ၄၀၁ ဘီလီယံဖြစ်သည့်အတွက် အကောင်အထည်ဖော်နိုင်မှု ရာခိုင်နှုန်း ၁၁၈ ဒသမ ၉၈ ရာခိုင်နှုန်းဖြစ်ပါကြောင်း၊ ၂၀၁၅-၂၀၁၆ဘဏ္ဍာရေးနှစ်တွင် ပထမခြောက်လပတ်အခွန်အကောက်လျာထားချက် ကျပ် ၂၀၂၇ ဒသမ ၆၄၂ ဘီလီယံဖြစ်ပြီး အမှန်ကောက်ခံရရှိငွေ ၂၃၅၇ ဒသမ ၈၀၅ဘီလီယံ ဖြစ်သည့်အတွက် အကောင်အထည်ဖော်နိုင်မှု ၁၁၆ ဒသမ ၂၈ ရာခိုင်နှုန်းဖြစ်ခဲ့ပါကြောင်း၊ ယခင်နှစ် အလားတူကာလနှင့်နှိုင်းယှဉ်ပါက ပိုမိုတိုးတက်ကောက်ခံရရှိသည့် အခြေအနေဖြစ်ပါကြောင်း၊ အကောင်အထည်ဖော်နိုင်မှုနှင့် ပတ်သက်ပြီး တာဝန်ယူကောက်ခံခဲ့သည့်ဌာနများအလိုက် ခွဲခြားတင်ပြရမည်ဆိုပါက စီမံကိန်းနှင့်ဘဏ္ဍာရေးဝန်ကြီးဌာနက တာဝန်ယူကောက်ခံသည့်အခွန် ခြောက်မျိုးအတွက် အခွန်ကောက်ခံရန်လျာထားချက် ကျပ် ၁၆၄၅ ဒသမ ၈၀၈ဘီလီယံ၊ ကောက်ခံရရှိမှု ကျပ် ၁၉၈၁ ဒသမ ၉၇၇ဘီလီယံ ဖြစ်သဖြင့် အကောင်အထည်ဖော်နိုင်မှု ၁၂၀ ဒသမ ၄၂ ရာခိုင်နှုန်းဖြစ်ပါကြောင်း၊ အခြား ပြည်ထောင်စုဝန်ကြီးဌာန ရှစ်ခုက တာဝန်ယူကောက်ခံသော အခွန် ၁၄ မျိုးအတွက် လျာထားချက် ကျပ် ၄၉၆ ဒသမ ၀၂၅ဘီလီယံ၊ ကောက်ခံရရှိမှု ကျပ် ၅၆၆ ဒသမ ၄၂၄ဘီလီယံဖြစ်သည့်အတွက် အကောင်အထည်ဖော်နိုင်မှု ရာခိုင်နှုန်း ၁၁၄ ဒသမ ၁၉ရာခိုင်နှုန်းဖြစ်ပါကြောင်း။

နိုင်ငံတော်အနေဖြင့် အနာဂတ်ကာလတွင် ပြည်ထောင်စုအစိုးရအဖွဲ့၏ အသုံးစရိတ်များကို ပြည်ထောင်စုကကောက်ခံရရှိသည့် အခွန်ငွေများအပေါ်တွင် ရပ်တည်ဆောင်ရွက်နိုင်ရန် ကြိုးပမ်းလျက်ရှိပါကြောင်း၊ သို့ဖြစ်၍ ရသင့်ရထိုက်သော အခွန်အကောက်များ တိုးတက်ကောက်ခံရရှိရေးသည် အလွန်အရေးကြီးသော ကိစ္စဖြစ်ပါကြောင်း၊ အခွန်တိုးတက်ကောက်ခံရရှိရန် ဆောင်ရွက်သည့်အခါ အခွန်ထမ်းပြည်သူများအတွက် ဝန်ထုပ်ဝန်ပိုးမဖြစ်စေရေးနှင့် နိုင်ငံတော်အတွက်ရသင့်ရထိုက်သည့် အခွန်ဝင်ငွေများ အပြည့်အဝရရှိရေး၊ သင့်တင့်မျှတပြီး ပြည်သူများလိုက်နာ ထမ်းဆောင်နိုင်မည့် အခွန်နှုန်းထားများ ဖြစ်စေရေး၊ ပြည်သူများအခွန်ဆိုင်ရာအသိပညာ ဗဟုသုတများတိုးပွားပြီး အခွန်ကို လိုလိုလားလားထမ်းဆောင်လာစေရေး၊ နိုင်ငံတကာစံနှုန်းများနှင့် လျော်ညီသော အခွန်စနစ်ဖြစ်ပေါ်လာရေး၊ အခွန်တိမ်းရှောင်မှုပပျောက်ရေးတို့ကို အခြေခံပြီး ဆောင်ရွက်ရမည်ဖြစ်ပါကြောင်း၊ ယင်းသို့ ဆောင်ရွက်ရာတွင် အခွန်ဝန်ထမ်းများ၏ စိတ်ထားခံယူချက်နှင့် လုပ်ဆောင်ချက်များ ပြုပြင်ပြောင်းလဲရေး၊ ဆုပေးဒဏ်ပေးစနစ်ကို ကျင့်သုံးဆောင်ရွက်ရေး၊ အခွန်ပညာပေးမှု ပိုမိုလုပ်ဆောင်ရေး၊ နိုင်ငံတကာအဆင့်မီ အခွန်စနစ်ဖြစ်ပေါ်လာစေရေးတို့အတွက် ပြည်ပမှကျွမ်းကျင်သူများ၏ အကူအညီကိုပါရယူ၍ အကောင်အထည်ဖော်ဆောင်ရွက်လျက်ရှိပါကြောင်း ရှင်းလင်းပြောကြားသည်။

ပြည်ထောင်စုလွှတ်တော်နာယကက မန်းဝင်းခိုင်သန်း။

အဆိုပါကိစ္စနှင့်စပ်လျဉ်း၍ ဆွေးနွေးလိုသည့် လွှတ်တော်ကိုယ်စားလှယ်ရှိပါက အမည်စာရင်းတင်သွင်းနိုင်ကြောင်း ပြည်ထောင်စုလွှတ်တော်နာယကက ကြေညာသည်။

ထို့နောက် ၂၀၁၇-၂၀၁၈ ဘဏ္ဍာနှစ် အမျိုးသားစီမံကိန်းဥပဒေကြမ်းပါ စီမံကိန်းလုပ်ငန်းများနှင့် ၂၀၁၇ ခုနှစ် ပြည်ထောင်စု၏ ဘဏ္ဍာငွေအရအသုံးဆိုင်ရာ ဥပဒေကြမ်းပါ ရငွေသုံးငွေများနှင့် စပ်လျဉ်း၍ ဗဟိုအဖွဲ့အစည်းများနှင့် ပြည်ထောင်စုအဆင့်အဖွဲ့အစည်းများက လွှတ်တော်သို့ ရှင်းလင်းတင်ပြကြသည်။

ထိုသို့ ရှင်းလင်းတင်ပြရာတွင် ပြည်ထဲရေးဝန်ကြီးဌာန ဒုတိယဝန်ကြီး ဗိုလ်ချုပ်အောင်စိုးက ၂၀၁၇-၂၀၁၈ ဘဏ္ဍာနှစ် ငွေလုံးငွေရင်း အသုံးစရိတ်လျာထားချက် စုစုပေါင်းကျပ်သန်း ၁၀၇၆၁၉ ဒသမ ၃၀၃သန်းဖြင့် အကောင်အထည်ဖော်ဆောင်ရွက်ရမည့် အဓိကလုပ်ငန်းများမှာ ဆောက်လုပ်ရေးအသုံးစရိတ်အားဖြင့် ကျပ်သန်း ၃၁၀၁၀ ဒသမ ၀၈၊ ပြည်ထဲရေးဝန်ကြီးဌာန မြန်မာနိုင်ငံရဲတပ်ဖွဲ့သည် မြန်မာ-ဘင်္ဂလားဒေ့ရှ်နယ်စပ် ခြံစည်းရိုးကာခြင်းလုပ်ငန်းအဆင့် သုံးဆင့်ရှိသည့် ကင်းစခန်း ၅၂ခုသည် ပြင်ပဆက်သွယ်ရေးလုပ်ငန်းနှင့် ဆက်စပ်လုပ်ငန်းများ၊ အမှတ် (၁)နယ်ခြားစောင့်ရဲကွပ်ကဲမှုအဖွဲ့ရုံး ကွပ်ကဲမှုအောက်ရှိ ကင်းစခန်း ၂၆ခုသည် အရေးပေါ်လုံခြုံရေးအခြေအနေအရ သွပ်ဆူးကြိုးကာရံခြင်းလုပ်ငန်းအပါအဝင် အကျဉ်းဦးစီးဌာနမှ နေပြည်တော်အချုပ်ထောင်အပါအဝင် မိုးညှင်း၊ ကျိုက်မရော၊ ဒိုက်ဦးနှင့် သီပေါအကျဉ်းထောင်များတွင်ရှိသည့် ဆောင်ရွက်ဆဲလုပ်ငန်းများနှင့် တပ်ဖွဲ့ဦးစီးဌာနများအတွက် မဖြစ်မနေ လိုအပ်သောအဆောက်အအုံဆောက်လုပ်မှုလုပ်ငန်းများကို ဆောင်ရွက်သွားမည်ဖြစ်ကြောင်း၊ စက်နှင့် စက်ပစ္စည်းအသုံးစရိတ်အတွက် ကျပ် သန်း ၇၆၁၄၂ ဒသမ ၄၁၄သန်းမှာ ဝန်ကြီးရုံးအပါအဝင် တပ်ဖွဲ့ဦးစီးဌာနများအတွက် မဖြစ်မနေဖြည့်တင်းရန်လိုအပ်သည့် ရုံးသုံးစက်ကိရိယာများ၊ ရုံးသုံးပရိဘောဂများ၊ မီးငြိမ်းသတ်ယာဉ်များ၊ ရှာဖွေကယ်ဆယ်ရေး လုပ်ငန်းသုံးပစ္စည်းများအတွက် တောင်းခံထားခြင်းဖြစ်ပြီး မီးသတ်ဦးစီးဌာနအတွက် ပိုလန်နိုင်ငံမှ မီးသတ်ယာဉ်နှင့် အပိုပစ္စည်းများ ဝယ်ယူနိုင်ရေးအတွက် ယူရိုသန်း၅၀ ချေးငွေနှင့်ညီမျှသော ကျပ်သန်း ၆၆၅၀၀ ကိုအရပေးသွင်းထည့်သွင်းထားကြောင်း။

အခြားအသုံးစရိတ်ဖြစ်သည့် ကျပ်သန်း ၄၈၆ ဒသမ ၈၀၉သန်းကို ဝန်ကြီးရုံးအပါအဝင် တပ်ဖွဲ့ဦးစီးဌာနများ၏ ငွေလုံးငွေရင်းအသုံးစရိတ်လုပ်ငန်းများအတွက် ကုန်သွယ်လုပ်ငန်းခွန် ငါးရာခိုင်နှုန်းပေးချေခြင်း၊ မြေတန်ဖိုးပေးလျော်ခြင်း၊ E-office Software ရေးဆွဲခြင်းလုပ်ငန်းများ ဆောင်ရွက်သွားမည်ဖြစ်ကြောင်း၊ ၂၀၁၇ခုနှစ် ပြည်ထောင်စု၏ဘဏ္ဍာငွေ ရသုံးဆိုင်ရာ ဥပဒေကြမ်းတွင်ပါရှိသည့် ပြည်ထဲရေးဝန်ကြီးဌာန၏ ဘဏ္ဍာငွေရသုံးစာရင်းများနှင့် ပတ်သက်၍ ရငွေအသေးစိတ် စာရင်းအားဖြင့် သာမန်ရငွေမှာ အခွန် ၄မျိုးကောက်ခံရရှိမှုမှ ရငွေကျပ် သန်း ၉၄၅ ဒသမ ၆၇၆သန်းနှင့် သာမန်ရငွေ ကျပ်သန်း ၁၆၉၅၀ ဒသမ ၁၇၄သန်း၊ ကြေးမြီရငွေ ကျပ်သန်း ၆၆၅၀၀ တို့ကို လျာထားခြင်းဖြစ်ပြီး စုစုပေါင်းလျာထားငွေမှာ ကျပ်သန်းပေါင်း ၈၄၃၉၅ ဒသမ ၈၅၀ သန်းဖြစ်ကြောင်း၊ သို့ဖြစ်၍ ၂၀၁၇-၂၀၁၈ဘဏ္ဍာရေးနှစ်အတွက် ငွေလုံးငွေရင်း အသုံးစရိတ်ကျပ်သန်း ၁၀၇၆၁၉ ဒသမ ၃၀၃သန်းနှင့် သာမန်အသုံးစရိတ် ကျပ်သန်းပေါင်း ၂၉၅၄၄၄ ဒသမ ၃၈၄သန်း စုစုပေါင်း အသုံးစရိတ် ကျပ်သန်းပေါင်း ၄၀၃၀၈၁ ဒသမ ၆၈၇ သန်းကို ခွင့်ပြုပေးနိုင်ပါရန် လေးစားစွာတင်ပြအပ်ပါကြောင်း ပြောကြားသည်။

ကာကွယ်ရေးဝန်ကြီးဌာန ဒုတိယဝန်ကြီး ဗိုလ်ချုပ်မြင့်နွယ်က ကာကွယ်ရေး ဝန်ကြီးဌာနအနေဖြင့် တပ်မတော် ကြည်း၊ ရေ၊ လေ တပ်ဖွဲ့များကို Standard Army, Standard Navy, Standard Airforce ဖြစ်လာစေရန်အတွက် အင်အားတောင့်တင်းပြီးစွမ်းရည်ထက်မြက်သည့် ခေတ်မီတပ်မတော် တည်ဆောက်ရန်၊ ဒို့တာဝန်အရေး သုံးပါးကို ကာကွယ်စောင့်ရှောက်ရန်၊ နိုင်ငံတော်၏ပြည်သူ့စစ်မဟာဗျူဟာဖော်ဆောင်ရေးတွင် ပြည်သူတစ်ရပ်လုံးက တပ်မတော်ကိုမဏ္ဍိုင်ပြု၍ နိုင်ငံတော်တည်ဆောက်ရေးနှင့် ကာကွယ်ရေးကဏ္ဍများတွင် ပါဝင်ဆောင်ရွက်သွားစေရန်စသည့် ရည်မှန်းချက်များကိုအခြေခံ၍ နှစ်ရှည်စီမံကိန်းများကို ရေးဆွဲထားပါကြောင်း၊ အထက်ပါရည်မှန်းချက်နှင့် လုပ်ငန်းစဉ်များအပေါ် အခြေခံ၍ ဘတ်ဂျက်ရေးဆွဲဆောင်ရွက်ရာတွင် တပ်မတော်၏ သဘောသဘာဝအရ လူ၊ လက်နက်ပစ္စည်း၊ ဖွဲ့စည်းပုံနှင့် ပေးအပ်လာသည့်တာဝန်ကို အောင်မြင်စွာထမ်းဆောင်နိုင်ရန် မျှော်မှန်းပြီး ဦးစွာရေးဆွဲပြဋ္ဌာန်းရပါကြောင်း၊ ယင်းသို့ ရေးဆွဲရာတွင်လုံခြုံရေးအခြေအနေ၊ ဘဏ္ဍာရေးအခြေအနေတို့ကို ချင့်ချိန်၍ ခန့်အပ်မည့်လူ၊ လိုအပ်သောလက်နက်ပစ္စည်း၊ ဆက်စပ်အဆောက်အအုံများ၊ ဆက်စပ်လုပ်ငန်းများကို နှစ်အလိုက်ထည့်သွင်း၍ ရေးဆွဲရပါကြောင်း။

ကာကွယ်ရေးဝန်ကြီးဌာန၏ ၂၀၁၇-၂၀၁၈ ဘဏ္ဍာရေးနှစ် ရသုံးမှန်းခြေငွေစာရင်းမှာ ရငွေစုစုပေါင်း ၇၃ ဒသမ ၁၁၁ ဘီလီယံ သုံးငွေစုစုပေါင်း ၂၉၀၅ ဒသမ ၁၉၅ဘီလီယံဖြစ်ကြောင်း၊ ကာကွယ်ရေးဝန်ကြီးဌာန၏ သာမန်အသုံးစရိတ် စုစုပေါင်း ၁၆၅၄ ဒသမ ၃၃ဘီလီယံလျာထားပါကြောင်း၊ သာမန်အသုံးစရိတ်စုစုပေါင်း ၁၆၅၄ ဒသမ ၃၃၃ဘီလီယံ ဖြစ်ပါကြောင်း၊ ကာကွယ်ရေးဝန်ကြီးဌာန၏ ငွေလုံးငွေရင်း အသုံးစရိတ်စုစုပေါင်းမှာ ၁၂၅၀ ဒသမ ၈၆၅ဘီလီယံလျာထားပါကြောင်း၊ ၂၀၁၆-၂၀၁၇ဘဏ္ဍာရေးနှစ်ထက် ငွေလုံးငွေရင်း အသုံးစရိတ် ၈၆ ဒသမ ၅၃၃ ဘီလီယံ လျော့နည်းတောင်းခံထားပါကြောင်း ရှင်းလင်းပြောကြားသည်။

ယနေ့အစည်းအဝေးတွင် ပြည်ထောင်စုဝန်ကြီးဌာန ၁၅ခု ၊ ပြည်ထောင်စုတရားလွှတ်တော်ချုပ်ရုံး၊ အမျိုးသားလွှတ်တော်ရုံး၊ နိုင်ငံတော်ဖွဲ့စည်းပုံ အခြေခံဥပဒေဆိုင်ရာခုံရုံး၊ ပြည်ထောင်စုရွေးကောက်ပွဲကော်မရှင်ရုံး၊ ပြည်ထောင်စုရှေ့နေချုပ်ရုံး၊ ပြည်ထောင်စုစာရင်းစစ်ချုပ်ရုံးနှင့် ပြည်ထောင်စုရာထူးဝန်အဖွဲ့များမှ ပြည်ထောင်စုအဆင့် ပုဂ္ဂိုလ်များက ၂၀၁၇-၂၀၁၈ ဘဏ္ဍာနှစ် အမျိုးသားစီမံကိန်းဥပဒေကြမ်းပါ စီမံကိန်းလုပ်ငန်းများနှင့် ၂၀၁၇ခုနှစ် ပြည်ထောင်စု၏ဘဏ္ဍာငွေအရအသုံးဆိုင်ရာ ဥပဒေကြမ်းပါ ရငွေသုံးငွေများနှင့် စပ်လျဉ်း၍ ပြည်ထောင်စုလွှတ်တော်သို့ ရှင်းလင်းတင်ပြကြသည်။

(သတင်းစဉ်)

အမျိုးသားလွှတ်တော်ဒုတိယဥက္ကဋ္ဌ ဦးအေးသာအောင် (၁၂)ကြိမ်မြောက် ကမ္ဘာလုံးဆိုင်ရာပန်ကြားချက် (၂၀၁၇) ဆွေးနွေးပွဲဖွင့်ပွဲ တက်ရောက်

နေပြည်တော် ဇန်နဝါရီ ၃၁

အမျိုးသားလွှတ်တော်ဒုတိယဥက္ကဋ္ဌ ဦးအေးသာအောင်နှင့် ပြည်သူ့လွှတ်တော်ကိုယ်စားလှယ် ဒေါက်တာဒေါ်သန်းငွေတို့သည် ယမန်နေ့နံနက် ၁၀ နာရီခွဲတွင် အိန္ဒိယသမ္မတနိုင်ငံ ဒေလီမြို့ Taj Palace Hotel ၌ ကျင်းပသည့် (၁၂)ကြိမ်မြောက် အနာကြီးရောဂါရှင်များအား မနှစ်မြို့မှုနှင့် ခွဲခြားဆက်ဆံရေး အဆုံးသတ်ရေးအတွက် ကမ္ဘာလုံးဆိုင်ရာပန်ကြားချက် (၂၀၁၇) ဆွေးနွေးပွဲဖွင့်ပွဲ အခမ်းအနားသို့ တက်ရောက်သည်။

ယင်းနောက် Nippon Foundation မှတာဝန်ရှိသူများနှင့် WHO မှ တာဝန်ရှိသူများအား တွေ့ဆုံဆွေးနွေးသည်။

ဆက်လက်၍ ဒေသစံတော်ချိန် မွန်းလွဲ ၂ နာရီတွင် (၁၂)ကြိမ်မြောက် အနာကြီးရောဂါရှင်များအား မနှစ်မြို့မှုနှင့် ခွဲခြားဆက်ဆံရေး အဆုံးသတ်ရေးအတွက် ကမ္ဘာလုံးဆိုင်ရာပန်ကြားချက် (၂၀၁၇)ဆွေးနွေးပွဲသို့ တက်ရောက်လာကြသည့်နိုင်ငံများမှ ကိုယ်စားလှယ်များနှင့် တွေ့ဆုံ၍ မြန်မာနိုင်ငံနှင့်ပတ်သက်၍ အနာကြီးရောဂါခံစားနေရသည့် လူနာများအား ခွဲခြားဆက်ဆံမှုမရှိစေရေးနှင့် လိုအပ်သည့်ထောက်ပံ့ကူညီမှုများရရှိရေး၊ မြန်မာနိုင်ငံအတွင်း အနာကြီးရောဂါဝေဒနာ လုံးဝပပျောက်ကင်းစင်ရေးအတွက် လွှတ်တော်အနေဖြင့် ဆောင်ရွက်သွားမည့် အစီအစဉ်များကို ရှင်းလင်းဆွေးနွေးခဲ့ကြောင်း သိရသည်။

(သတင်းစဉ်)

ရွှေလက်ရယ် ခိုင်ခိုင်မြဲပါလို့

သန်းဝင်းမောင်(မင်္ဂလာဒုံ)

ရုံးအားလပ်ရက်တစ်နေ့ အပန်းဖြေအနားယူရင်း . . . အိမ်ရှေ့ဧည့်ခန်းရဲ့ တီဗွီဖန်သားပြင်ထက်က နိုင်ငံကျော် အဆိုတော်များရဲ့ မြူးမြူးကြွကြွသီဆိုနေတဲ့ တိုင်းရင်းသားစည်းလုံးညီညွတ်ရေး တေးသံသာများကို ခံစားနားဆင်နေမိသည်။ တေးသံသာများကို နားဆင်ရင်း နှစ်(၇၀)မြောက် ပြည်ထောင်စုနေ့ကြီးလည်း နီးလာချေပြီကောရယ်လို့ အသိဝင်လာခဲ့သည်။

အမျိုးသားခေါင်းဆောင်ကြီး ဗိုလ်ချုပ်အောင်ဆန်းနှင့်တကွ တိုင်းရင်းသားခေါင်းဆောင်အပေါင်းတို့ရဲ့ မြန်မာ့လွတ်လပ်ရေးကြိုးပမ်းစဉ်ကာလက ပြည်မ-တောင်တန်းပေါင်းစည်းရေးအတွက် ကျင်းပခဲ့တဲ့ ပင်လုံညီလာခံကြီးနဲ့ ပင်လုံစာချုပ်ချုပ်ဆိုနိုင်ခြင်းတို့ကို သတိရမိသည်။ ထိုသို့ သတိရခြင်းနှင့်အတူ ကျွန်တော်ဖတ်မှတ်၊ လေ့လာခဲ့သော၊ သမိုင်းကပြောသော ပင်လုံညီလာခံရဲ့ တစ်စိတ်တစ်ဒေသတို့သည် ကျွန်တော့်အတွေးထဲတွင် တရေးရေးပေါ်လာခဲ့သည်။

ကျွန်တော်ပထမဆုံး တွေးမိသည်က အမျိုးသားခေါင်းဆောင်ကြီး ဗိုလ်ချုပ်အောင်ဆန်း၏ ပုံရိပ်များ၊ ဗိုလ်ချုပ်ရဲ့ လွတ်လပ်ရေးသည်ပထမ၊ လွတ်လပ်ရေးသည်ဒုတိယ၊ လွတ်လပ်ရေးသည်တတိယ ဟူသော သန္နိဋ္ဌာန်စိတ်ဖြင့် မြန်မာပြည်လွတ်လပ်ရေးရရှိရန်အတွက် အစဉ်အမြဲတွေးတောကြံဆ ဆောင်ရွက်နေပုံများ၊ ဗြိတိသျှတို့၏အုပ်ချုပ်ပုံစနစ်ဖြစ်သော မြန်မာလူမျိုးနှင့် တောင်တန်းဒေသတိုင်းရင်းသားလူမျိုးများအား သွေးခွဲအုပ်ချုပ်မှုစနစ် (Divide and Rule)ကို သိရှိသည့်အလျောက် ပြည်မတောင်တန်းတစ်သားတည်း ဖြစ်အောင် တိုင်းရင်းသား စည်းလုံးညီညွတ်ရေးကို အလေးပေးဆောင်ရွက်ရန် ရှေးမဆွကပင်ကြိုတင်ကြံဆဆောင်ရွက်ခဲ့မှုများ၊ ပြည်မ-တောင်တန်းပေါင်းစည်းရေးအတွက် ၁၉၄၆ခုနှစ် မတ်လတွင် ရခိုင်ခရီးစဉ်ကိုစတင်၍ လည်းကောင်း၊ ၁၉၄၆ ခုနှစ် ဒီဇင်ဘာလ ၂၃၊ ၂၅၊ ၂၆ ရက်များတွင် တောင်ကြီး၊ လွိုင်ကော်၊ ညောင်ရွှေမြို့တို့၌ လည်းကောင်း စည်းရုံးဆွေးနွေးခဲ့သည်များ၊ လုံးဝလွတ်လပ်ရေးစာချုပ်မဟုတ်သော်လည်း လွတ်လပ်ရေးအတွက် ရှေ့တော်ပြေးအဖြစ် အောင်ဆန်း-အက်တလီစာချုပ်ကို လန်ဒန်မြို့ အမှတ်(၁၀) ဒေါင်းနင်းလမ်း နန်းရင်းဝန်၏ အိမ်တော်၌ ၁၉၄၇ ခုနှစ် ဇန်နဝါရီလ ၂၇ ရက်နေ့တွင် လက်မှတ်ရေးထိုးနိုင်ခဲ့သည်များ၊ အောင်ဆန်း-အက်တလီစာချုပ်တွင်လည်း “နယ်ခြား တောင်တန်းဒေသများနှင့် ပတ်သက်၍ ပင်လုံကွန်ဖရင့်ကျင်းပပြီး နယ်ခြားဒေသလူထု၏ ဆန္ဒအတိုင်းဆောင်ရွက်ရန်”ဟု သဘောတူချုပ်ဆိုထားသည့်အတိုင်း တိုင်းရင်းသားတို့နှင့် ပြည်မနယ်ခြား ပေါင်းစည်းရေးသည်အရေးကြီးကြောင်း သိရှိသည့်အလျောက် ပြည်မ-နယ်ခြား တောင်တန်းစည်းရုံးရေးကို အဓိကထား စည်းရုံးခဲ့သည်များ၊ ၁၉၄၇ ခုနှစ် ဖေဖော်ဝါရီလ ၈ ၊၉ ၊ ၁၀၊ ၁၁၊ ၁၂ ရက်နေ့များ၌ ပင်လုံမြို့တွင် ညီလာခံကိုကျင်းပပြီး ဗိုလ်ချုပ်နှင့် တိုင်းရင်းသားခေါင်းဆောင်များ အကြိမ်ကြိမ်ညှိနှိုင်းဆွေးနွေးပြီး နောက်ဆုံးဖေဖော်ဝါရီ ၁၂ ရက် နံနက် ၁၁ နာရီတွင် ပင်လုံစာချုပ်ကို လက်မှတ်ရေးထိုး ချုပ်ဆိုနိုင်ခဲ့ပုံများ၊ ယင်းပင်လုံစာချုပ်၏ ပြည်မ-တောင်တန်းသဘောတူမှုကို သာဓကပြု၍ မူလပထမအောင်ဆန်း-အက်တလီစာချုပ်ပါ “ပြည်မနှင့် နယ်ခြားတောင်တန်းဒေသများ၏ပင်လုံကွန်ဖရင့် သဘောတူညီမှုရက လွတ်လပ်ရေးပေးရန်”ဟူသော ဗြိတိသျှတို့၏ သဘောထားကို အောင်မြင်စွာ ကျော်ဖြတ်နိုင်ခဲ့ပုံများသည် အမျိုးသားခေါင်းဆောင်ကြီး ဗိုလ်ချုပ်အောင်ဆန်းနှင့် တိုင်းရင်းသားခေါင်းဆောင်တို့၏ တိုင်းရင်းသားစည်းလုံးညီညွတ်ရေးအတွက် လက်တွဲညီညီဆောင်ရွက်နိုင်ခဲ့သည့် ခက်ခဲမှုများစွာထဲက စည်းလုံးညီညွတ်မှုသာဓကများပင် မဟုတ်ပါလား. . . ဟု ကျွန်တော်တွေးတောရင်း ကောက်ချက်ချမိသည်။

ယင်းသို့ သမိုင်းနှင့်ယှဉ်တွဲ၍ ဖြစ်တည်လာခဲ့သည့် ပင်လုံညီလာခံမှ ပြည်မ-နယ်ခြားတောင်တန်းပေါင်းစည်းရေး သဘောတူပင်လုံစာချုပ်ချုပ်ဆိုနိုင်ခဲ့သည့် အသီးအပွင့်အဖြစ် အမိမြန်မာနိုင်ငံတော်ကြီးသည် ဗြိတိသျှနယ်ချဲ့တို့ထံမှ လွတ်လပ်ရေးရရှိခဲ့သလို ယင်းနေ့ကို အထိမ်းအမှတ်ပြု၍ ဖေဖော်ဝါရီလ ၁၂ ရက်နေ့ကို ပြည်ထောင်စုနေ့အဖြစ် သတ်မှတ်ကာ ယနေ့တိုင် နှစ်စဉ်နှစ်တိုင်း ပြည်ထောင်စုနေ့ အခမ်းအနားများကို နိုင်ငံတစ်ဝန်း ခြိမ့်ခြိမ့်သဲကျင်းပခဲ့ပုံများကို ပြန်လည်မြင်ယောင်မိသည်။

အထူးသဖြင့် လူလားမြောက်ခဲ့ရာ မွေးရပ်မြေ၊ ထန်းတောညိုညို အညာမြို့ကလေးမှာ ငယ်စဉ်ဘဝများက ပြည်ထောင်စုနေ့အခမ်းအနားကျင်းပခဲ့ပုံများ၊ ပြည်ထောင်စုနေ့ကျင်းပရာ မြို့တော်ဆီသို့ ပြည်ထောင်စုအလံတော်ကို ပြည်နယ်/တိုင်းအလိုက် မြို့ရွာများသို့ ကားတစ်တန်၊ လှေတစ်တန်ဖြင့် ဖြတ်သန်းသယ်ဆောင်၍ ဖြတ်သန်းညအိပ်ရာမြို့ရဲ့အားကစားကွင်းများ၏ ခမ်းနားထည်ဝါသော စင်မြင့်ထက်၌ ပြည်ထောင်စုအလံတော် ညအိပ်ရပ်နားခဲ့ရသည့် ပုံရိပ်၊ ကျွန်တော်တို့မြို့ကလေးတွင် ပြည်ထောင်စုအလံတော် ညအိပ်ရပ်နားခဲ့စဉ်က အထက‌ကျောင်းတော်ကြီးအတွင်းက အားကစားကွင်းကြီးရဲ့ ထိုညတစ်ညပုံရိပ်များကို ကျွန်တော်မြင်မိသည်။

“လရောင်ကလေးကဆန်း၊ ပြည်ထောင်စုအလံတော်ရဲ့ စပါးနှံနဲ့ ပင်နယံကြီးမှာဝန်းရံနေတဲ့ ပြည်နယ်/တိုင်း ကိုယ်စားပြုကြယ်ကလေးများနဲ့အပြိုင်ရှိနေတဲ့. . . အခမ်းအနားကျင်းပရာကွင်းပြင်ထက်က ကြယ်ရောင်ကလေးများကလည်း ဖျန်း၊ တပ်ဆင်ထွန်းညှိခြယ်မှုန်းထားတဲ့ ရောင်စုံဖြာ မီးရောင်အလင်းတန်းလေးများကလည်း လွှမ်း၍နေတဲ့ ချမ်းမြမြ ထိုတစ်ည ကျွန်တော်နဲ့မောင်နှမ၊ သူငယ်ချင်းများ၊ အနွေးထည်လေးတွေကိုယ်စီနဲ့ ပျော်ရင်းပါးရင်း၊ ပြေးရင်းလွှားရင်း၊ နွေးသလိုလို. . . တစ်ချက်တစ်ချက် ညင်းညင်းလေးတိုက်ခတ်လာတဲ့ ဆောင်းလေပြည်အသော့လေးက အေးသလိုလိုနဲ့. . . နွေးတစ်လှည့် . . . အေးတစ်လှည့် ခံစားရင်း. . . ပျော်ပွဲရွှင်ပွဲ၊ အငြိမ့်ဇာတ်ပွဲများ၊ စင်တင်တေးဂီတသာမက ပြည်ထောင်စုနေ့အထိမ်းအမှတ် မော်ကွန်းရုပ်ရှင်များကို အဖြူရောင်ပိတ်ကားကြီးတွင် ပျော်ရွှင်ရယ်မောကြည့်ရှုခဲ့ရသည်များ. . . ပျော်ပွဲရွှင်ပွဲပတ်လည်က အစီအရီရောင်းချနေသည့် မုန့်ဈေးတန်းလေးမှာ ရေမုန့်ဖြူဖြူလေးကို အကြော်စုံပူပူလေးကူ၍ အတူတူဝိုင်းဖွဲ့ရယ်မောစားသောက်ခဲ့ရသည်များ ကျွန်တော်သတိရတမ်းတရင်း လွမ်းမိပြန်သည်။

အတွေးတို့သည် ကျွန်တော်တို့ငယ်စဉ်ဘဝများက လူငယ်သဘာဝ ပျော်ရွှင်ခဲ့ရသည့် ပြည်ထောင်စုနေ့အထိမ်းအမှတ် ပျော်ပွဲရွှင်ပွဲအမှတ်တရအပျော်များနဲ့ ရှိနေခဲ့သလို အသက်အရွယ်နှင့်အတွေ့အကြုံများအဖြစ် ပေါ်လာသည့် ပြည်ထောင်စုကြီး ဥမကွဲသိုက်မပျက်၊ စုစုစည်းစည်း ငြိမ်းငြိမ်းချမ်းချမ်းဖြင့် ဒီမိုကရေစီဖက်ဒရယ်ပြည်ထောင်စုကြီး ဖြစ်စေချင်သည့် ပြင်းပြသည့်ဆန္ဒ၊ စိုးရိမ်ကြောင့်ကြမှုအတွေးတို့ကလည်း ဝင်ရောက်လာခဲ့ပြန်သည်မို့ အတွေးတို့သည် အေးတစ်ခါ နွေးတစ်လှည့်ဖြင့် ရှိနေခဲ့ပြန်တော့ ရုပ်ရှင်သရုပ်ဆောင် အဆိုတော်ကြီး အကယ်ဒမီ ဦးဝင်းဦး သီဆိုခဲ့သည့် “ပြုံးတစ်လှည့်၊ မုန်းတစ်လှည့်၊ မာယာပိုင်ရှင်”တေးသွားလေးကိုပင် အမှတ်မထင် ဆိုညည်းမိပြန်သည်။

ထိုအတွေးများနှင့်အတူ “ပြည်ထောင်စုစိတ်ဓာတ် နှီးကြားရှင်သန်ရေး၊ အမျိုးသား စည်းလုံးညီညွတ်မှုခိုင်မာအောင် တည်ဆောက်ရေး၊ ဒီမိုကရေစီဖက်ဒရယ် ပြည်ထောင်စု ပေါ်ပေါက်ရေး၊ ပြည်သူများ၏ လူမှုစီးပွားဘဝများ တိုးတက်မြင့်မားရေး” ဟူသော ပြည်ထောင်စုနေ့အမျိုးသားရေးဦးတည်ချက် (၄)ရပ်ကို “ပြည်ထောင်စုဖွား တိုင်းရင်းသား ညီအစ်ကိုအားလုံး လက်တွဲညီညီဝိုင်းဝန်းကြိုးပမ်းအကောင်အထည်ဖော်ကြပါမည်” ဟု ခိုင်မာသော သန္နိဋ္ဌာန်စိတ်များကို စာရှုသူတိုင်းရင်းသားညီအစ်ကိုအပေါင်းတို့၏ စိတ်အစဉ်တွင် ရှိနေစေချင်သည့် အတွေးလေးကလည်း ကျွန်တော်တို့ရင်ထဲတွင် စွဲစွဲထင်ထင်. . .

ကျွန်တော်တို့ ပြည်ထောင်စုဖွား တိုင်းရင်းသားညီအစ်ကိုများအားလုံး စည်းလုံးညီညွတ်စွာပါဝင်သော၊ ဖွံ့ဖြိုးတိုးတက်ခိုင်မြဲသော၊ ငြိမ်းချမ်းသာယာသော ခေတ်မီဒီမိုကရေစီဖက်ဒရယ်ပြည်ထောင်စုကြီး ဖြစ်ပေါ်လာရေးကို ရှေးရှု၍ ပြည်ထောင်စုငြိမ်းချမ်းရေး ညီလာခံ-(၂၁)ရာစုပင်လုံကို ၂၀၁၆ ခုနှစ် ဩဂုတ်လ ၃၁ ရက်နေ့တွင် နေပြည်တော်ရှိ အပြည်ပြည်ဆိုင်ရာကွန်ဗင်းရှင်းဗဟိုဋ္ဌာန(၂) (MICC-2) ၌ အောင်မြင်စွာ ကျင်းပခဲ့ပြီးလည်း ဖြစ်သည်။

ထို့အတူ ကျင်းပခဲ့ပြီးသော ပြည်ထောင်စု ငြိမ်းချမ်းရေးညီလာခံ-(၂၁)ရာစုပင်လုံမှချမှတ်သော ငြိမ်းချမ်းရေးရည်မှန်းချက်များကို စဉ်ဆက်မပြတ် အကောင်အထည်ဖော်ဆောင်ရွက်နိုင်ရေးအတွက် အမျိုးသားပြန်လည်သင့်မြတ်ရေးနှင့် ငြိမ်းချမ်းရေး ဗဟိုဋ္ဌာနကိုလည်း ဖွဲ့စည်းတည်ထောင်၍ ဆောင်ရွက်လျက်ရှိသည်ကို တွေ့ခဲ့ရသည်။ အချိန်ကာလတစ်ခုသို့တိုင် အချိန်ယူ၍ ကျွန်တော်တို့ တိုင်းရင်းသားညီအစ်ကို အချင်းချင်း ညှိနှိုင်းဆွေးနွေးအဖြေရှာပြီးသည်အထိ ကြီးမားကျယ်ပြန့်သော ငြိမ်းချမ်းရေးလုပ်ငန်းစဉ်များ ဆောင်ရွက်ရန် ဦးတည်နေသည်ကိုလည်း တွေ့နေရသည်။ ယင်းတို့ကို အဆင်ပြေချောမွေ့စွာ ဆောင်ရွက်နိုင်ရေးအတွက် လိုအပ်သော ရန်ပုံငွေများ ရှာဖွေစုဆောင်းရန်၊ နိုင်ငံတကာအလှူရှင်များ၊ ပြည်တွင်းအလှူရှင်များ ထည့်ဝင် လှူဒါန်းနိုင်ရန်တို့အတွက် အမျိုးသားပြန်လည်သင့်မြတ်ရေးနှင့် ငြိမ်းချမ်းရေးရန်ပုံငွေတစ်ရပ် ထူထောင်ထားရှိသည်ကိုလည်း ကျွန်တော်တို့တွေ့ရသည်။ အဆိုပါ ရန်ပုံငွေလည်း စနစ်တကျနှင့် ထိရောက် အကျိုးရှိစွာ ဆောင်ရွက်နိုင်ရန် အမျိုးသားပြန်လည်သင့်မြတ်ရေးနှင့် ငြိမ်းချမ်းရေးလုပ်ငန်း

စဉ် ရန်ပုံငွေဆိုင်ရာ ပေါင်းစပ်ညှိနှိုင်းရေးအဖွဲ့ကိုလည်း ၂၀၁၆ ခုနှစ် ဒီဇင်ဘာလ ၂၀ ရက်နေ့တွင် ဖွဲ့စည်းခဲ့ပြီးကြောင်း တွေ့ရှိခဲ့ရပြန်သည်။ ထိုကဲ့သို့ စဉ်ဆက်မပြတ် ဆောင်ရွက်လျက်ရှိသော၊ ထက်သန်သောစိတ်ဓာတ်အခြေခံအားမာန်များဖြင့် နေ့မအားညမနားဆောင်ရွက်လျက်ရှိသော ငြိမ်းချမ်းရေးလုပ်ငန်းစဉ်များကိုမြော်တွေး၍ တစ်နေ့သောအခါဝယ်. . .

“ကျွန်တော်တို့ ပြည်ထောင်စုဖွား တိုင်းရင်းသားအပေါင်းတို့သည် ညီညွတ်မျှတမှုကို အခြေခံသော တိုင်းရင်းသားပြည်သူအပေါင်း၏ လူမှုစီးပွားဘဝ တိုးတက်မှု၊ ပြည်ထောင်စုကြီး ဥမကွဲသိုက်မပျက် အဓွန့်ရှည်တည်တံ့ ခိုင်မြဲမှုတို့ကိုရှေးရှုသော မေတ္တာစိတ်အခံများဖြင့် ညှိနှိုင်းဆွေးနွေး အဖြေရှာနိုင်လိမ့်မည်”

“ဒီမိုကရေစီဖက်ဒရယ်ပြည်ထောင်စုအဖြစ် တည်ဆောက်နိုင်မည့် ငြိမ်းချမ်းရေးရလဒ်ကောင်းများကိုလည်း ကျွန်တော်တို့ တိုင်းရင်းသားညီအစ်ကိုများ၏လက်ဝယ် ပိုင်ပိုင်ရရှိနိုင်လိမ့်မည်”

“နိုင်ငံတော် ကာကွယ်ရေးတာဝန်ထမ်းဆောင်လျက်ရှိသည့် တပ်မတော်ကြီးသည်လည်း ပြည်ထောင်စုတိုင်းရင်းသားညီအစ်ကိုအားလုံးပါဝင်သော၊ အင်အားတောင့်တင်းခိုင်မာသော ခေတ်မီပြည်ထောင်စု တပ်မတော်ကြီး ဖြစ်လာဦးမည်”ဟု မျှော်လင့်ခြင်းများစွာဖြင့် ကျွန်တော် ယုံကြည်မျှော်လင့်မိသည်။

ထိုသို့ ယုံကြည်မျှော်လင့်မိသည်နှင့်အတူ တပ်မတော်တွင်းမှာ ကျွန်တော်တာဝန်ထမ်းဆောင်ခဲ့စဉ်က ထူးခြားတဲ့ဓလေ့စရိုက်၊ ပြောဟန်ဆိုဟန်စကားသံများနဲ့ ချစ်ခင်ဖွယ်ကောင်းလှသော တိုင်းရင်း သား၊ တပ်မတော်သား ကျွန်တော့်ရဲ့ ရဲဘော်ရဲဘက် များရဲ့ အမှတ်တရပုံရိပ်များကို သတိရလျက် အနာဂတ် ပြည်ထောင်စုတပ်မတော်ကြီးမှာလည်း ကျွန်တော်တို့ တိုင်းရင်းသားညီအစ်ကို တပ်မတော် သားများရဲ့ ချစ်ခင်နှစ်လိုဖွယ်ရာ အမှတ်တရတို့သည် ပျော်ပျော်ရွှင်ရွှင်၊ ချမ်းချမ်းမြေ့မြေ့ လွမ်းစရာဓလေ့များအဖြစ်နဲ့ တွေ့နေရဦးမည့် ကျွန်တော်ချစ်သော တပ်မတော်ဟုပင် ကြည်နူးစွာ ခံစားရင်း နှောင်းအတိတ်က တိုင်းရင်းသား၊ တပ်မတော်သား၊ ရဲဘော် ရဲဘက်တို့၏ ပုံရိပ်တို့သည် တရေးရေး ပေါ်လာ ပြန်သည်။

တပ်မတော်သားဘဝအစက ကျွန်တော့်ရဲ့ လက်ဦးဆရာ အကောင်းမြင်ဝါဒကိုင်စွဲသူ၊ ကျွန်တော်ရဲ့ တပ်ရင်းမှူး ချင်းအမျိုးသားကြီး။ သူရသတ္တိနဲ့ ပြည့်စုံသလို၊ ရဲဘော်ရဲဘက်များကို ချင်းရိုးရာအစားအသောက်များနဲ့ မိဘသဖွယ် ချက်ပြုတ် ကျွေးမွေးတတ်သူ၊ တောတွင်းနေထိုင်စားသောက်ရတဲ့ အတတ်ပညာ၊ အမဲလိုက်ခြင်းကိုလည်း ကျွမ်းကျင်သူ၊ တောကောင်မရတဲ့အခါ တောကောင်လေးတွေကို ဘုရားသခင်ကောင်းချီးပေးတယ်ဟု အကောင်းမြင်စိတ်နဲ့ ကျေနပ်ရယ်မောပြန်လာတတ်သူ၊ အေးဆေးတည်ငြိမ်တဲ့ စစ်ဆင်ရေးကာလမျိုးမှာတော့ ပန်းချီဆွဲ၍ အပန်းဖြေတတ်သူ၊ ကျွန်တော့်ရဲ့ လက်ဦးဆရာ။

အေးချမ်းလှတဲ့ ရှမ်းပြည်နယ်ရဲ့ နံနက်ခင်းများမှာ နှင်းထုအကာအကွယ်နဲ့အတူ လက်နက်ကြီးပစ်ကူယူ၍ လုံ့စွပ်ထိုးတိုက်ပွဲဝင်ခဲ့ရသော ခြူးရွှေစခန်းသိမ်းတိုက်ပွဲ၏ နေ့ရက်များထဲမှ ရန်သူရဲ့ပွိုင့်(၅) စက်သေနတ်ကြီး ထိမှန်၍ လက်ဖျံတစ်ခုလုံး တွဲလောင်းကျကျိုးကြေကာ လဲကျကျန်ရစ်ခဲ့သော ကချင်လူမျိုးတပ်ကြပ်ဇော်ခေါင်၊ နဖူးတည့်တည့်မှာ ဗုံးစစိုက်ဝင်ပြီး လဲကျသွားတဲ့ ကျွန်တော့်ရဲ့ အနီးကပ်စစ်သည် ရဲဘော်တင့်ဆွေ၊ နင်းမိုင်းထိ၍ ညာဘက်ခြေထောက်တစ်ခုလုံး ပေါင်ရင်းအထိ အစ ပျောက်ကာ အသံတိတ်လဲကျ၊ ကျဆုံးသွားတဲ့

စာမျက်နှာ ၇ သို့

ပြည်ထောင်စုလွှတ်တော်၊ ဥပဒေရေးရာနှင့် အထူးကိစ္စရပ်များ လေ့လာဆန်းစစ်သုံးသပ်ရေးကော်မရှင်ဥက္ကဋ္ဌ သူရဦးရွှေမန်း မြန်မာနိုင်ငံဆိုင်ရာသံအမတ်ကြီးများ၊ တရားဥပဒေစိုးမိုးရေးနှင့် ညီညွတ်မျှတရေးဆိုင်ရာ အရပ်ဘက်လူမှုအဖွဲ့အစည်းများအား တွေ့ဆုံ

နေပြည်တော် ဇန်နဝါရီ ၃၁

ပြည်ထောင်စုလွှတ်တော်၊ ဥပဒေရေးရာနှင့် အထူးကိစ္စရပ်များ လေ့လာဆန်းစစ်သုံးသပ်ရေးကော်မရှင်ဥက္ကဋ္ဌ သူရဦးရွှေမန်းသည် မြန်မာနိုင်ငံဆိုင်ရာ အမေရိကန်နိုင်ငံသံအမတ်ကြီး မစ္စတာ စကော့မာစီရယ်လ်၊ ဗြိတိန်နိုင်ငံသံအမတ်ကြီး မစ္စတာ အင်ဒရူးပက်ထရစ်၊ ဒိန်းမတ်နိုင်ငံသံအမတ်ကြီး H.E.Mr. Peter Lysholt Hansen နှင့် ဥရောပသမဂ္ဂသံရုံးမှ သံရုံးတာဝန်ခံ Dr. Colin Steinbach တို့ပါဝင်သည့် ကိုယ်စားလှယ်အဖွဲ့အား ယနေ့နံနက် ၈ နာရီခွဲတွင် နေပြည်တော်ရှိ လွှတ်တော်အဆောက်အအုံရေးရာဆောင်အမှတ် (I-1) ဧည့်ခန်းမ၌ လက်ခံတွေ့ဆုံသည်။

တွေ့ဆုံစဉ် နိုင်ငံခြားသားများဆိုင်ရာဥပဒေကြမ်းနှင့် နိုင်ငံခြားသား အလုပ်သမားဥပဒေကြမ်းတို့ကို အတည်ပြုပြဋ္ဌာန်းပါက မြန်မာနိုင်ငံ၏ နိုင်ငံခြားရင်းနှီးမြှုပ်နှံမှုကို အထောက်အကူပြုရေး၊ ခေတ်ကာလအခြေအနေနှင့် ဆီလျော်ရေး၊ တရားမျှတပြီး အကျိုးဖြစ်ထွန်းရေး၊ နိုင်ငံ့စီးပွားဖွံ့ဖြိုးတိုးတက်ရေးတို့နှင့်စပ်လျဉ်း၍ ရင်းနှီးပွင့်လင်းစွာ အမြင်ချင်းဖလှယ်ဆွေးနွေးကြသည်။

ထို့နောက် ပြည်ထောင်စုလွှတ်တော်၊ ဥပဒေရေးရာနှင့် အထူးကိစ္စရပ်များ လေ့လာဆန်းစစ်သုံးသပ်ရေးကော်မရှင်ဥက္ကဋ္ဌ သူရဦးရွှေမန်းနှင့် ကော်မရှင်အဖွဲ့ဝင်များသည် တရားဥပဒေစိုးမိုးရေးနှင့် ညီညွတ်မျှတရေးဆိုင်ရာ အရပ်ဘက်လူမှုအဖွဲ့အစည်းများနှင့် တွေ့ဆုံဆွေးနွေးသည်။

တွေ့ဆုံဆွေးနွေးရာတွင် အရပ်ဘက်လူမှုအဖွဲ့အစည်းများက တရားဥပဒေစိုးမိုးရေး၊ အလုပ်သမားအခွင့်အရေး၊ အမျိုးသမီးအခွင့်အရေး၊ အဂတိလိုက်စားမှုတိုက်ဖျက်ရေး၊ သတင်းအချက်အလက်ရယူခွင့်နှင့် မြေယာဆိုင်ရာဥပဒေများနှင့်စပ်လျဉ်း၍ ပြင်ဆင်ရေး၊ ပယ်ဖျက်ရေး၊ အသစ်ရေးဆွဲရေးတို့ကို ရင်းနှီးပွင့်လင်းစွာ ဆွေးနွေးအကြံပြုကြသည်။

ဆွေးနွေးအကြံပြုချက်များအပေါ် ကော်မရှင်ဥက္ကဋ္ဌက ပြန်လည်ဆွေးနွေးရာတွင် ပြည်ထောင်စုလွှတ်တော်က ပေးအပ်သည့် ဥပဒေဆိုင်ရာနှင့် အထူးကိစ္စရပ်ဆိုင်ရာကိစ္စရပ်များအား ကော်မရှင်က အကောင်အထည်ဖော်ဆောင်ရွက်မှု၊ ဥပဒေကြမ်းရေးဆွဲခြင်းနှင့် ဥပဒေပြဋ္ဌာန်းခြင်းဆိုင်ရာလုပ်ငန်းစဉ်များ၊ ဥပဒေပြုရေးသည် လွှတ်တော်များ၏ အဓိကတာဝန်ဖြစ်သည်နှင့်အညီ ဥပဒေကြမ်းများ၊ နည်းဥပဒေများရေးဆွဲရာတွင် ထိထိရောက်ရောက်ဆောင်ရွက်နိုင်ရေးအတွက် ပြည်ထောင်စုလွှတ်တော်ကိုဗဟိုပြု၍ ကော်မရှင်အနေဖြင့် သက်ဆိုင်ရာ ပြည်ထောင်စုအဆင့်ဌာန၊ အဖွဲ့အစည်းများ၊ သက်ဆိုင်ရာလွှတ်တော်အဖွဲ့အစည်းများ၊ အရပ်ဘက်လူမှုအဖွဲ့အစည်းများ၊ ကျွမ်းကျင်ပညာရှင်များ၊ စိတ်ပါဝင်စားသည့် ပြည်သူများနှင့် ဆွေးနွေးညှိနှိုင်းပူးပေါင်းဆောင်ရွက်မှုအခြေအနေ၊ တရားဥပဒေစိုးမိုးရေးအတွက် ပြည်သူများသိရှိရန် ပညာပေးခြင်း၊ ပူးပေါင်းပါဝင်ခြင်းဆောင်ရွက်ချက်များ၊ ပြုပြင်ပြောင်းလဲရေးဆောင်ရွက်ရာတွင် Law reform ၏ အရေးပါမှုနှင့် တရားမျှတပြီး ပြည်သူများလိုက်နာနိုင်သည့် ဥပဒေ၊ နိုင်ငံနှင့် နိုင်ငံသားများ၏ အကျိုးစီးပွားကို ကာကွယ်စောင့်ရှောက်သည့် ဥပဒေ၊ ခေတ်ကာလနှင့် ဆီလျော်သည့် ဥပဒေများ ပေါ်ပေါက်ရေးအတွက် ပြည်ထောင်စုလွှတ်တော်နှင့် သက်ဆိုင်ရာသို့ ကော်မရှင်က တင်ပြအကြံပြုဆောင်ရွက်မှုအခြေအနေ၊ ဥပဒေကြမ်းများရေးဆွဲရာတွင် အရပ်ဘက်လူမှုအဖွဲ့အစည်းများ၊ ပြည်သူများ ပါဝင်ဆွေးနွေးအကြံပြုကြသဖြင့် ပိုမိုထိရောက်အကျိုးရှိစွာ ဆောင်ရွက်နိုင်မှုအခြေအနေတို့ကို ရှင်းလင်းပြောကြားခဲ့ကြောင်း သတင်းရရှိသည်။

(သတင်းစဉ်)

ဂျပန်နိုင်ငံဝန်ကြီးချုပ်၏ ဇနီးနှင့်အဖွဲ့ ရန်ကုန်မြို့သို့ရောက်ရှိ ပညာရေးစာသင်ကျောင်းများအတွက် အလှူငွေနှင့် ကျောင်းသုံးပစ္စည်းများလှူဒါန်း

ရန်ကုန် ဇန်နဝါရီ ၃၁

Greater Mekong Initiative ၏ အစီအစဉ်ဖြင့် မြန်မာနိုင်ငံသို့ ရောက်ရှိနေသည့် ဂျပန်နိုင်ငံ ဝန်ကြီးချုပ် မစ္စတာ ရှင်ဇိုအာဘေး၏ဇနီး Mrs. Akie Abe နှင့် အဖွဲ့သည် ယနေ့နံနက်ပိုင်းတွင် မန္တလေးမြို့မှ လေကြောင်းခရီးဖြင့် ရန်ကုန်မြို့သို့ ရောက်ရှိလာကြရာ ရန်ကုန်တိုင်းဒေသကြီး စိုက်ပျိုးရေး၊ မွေးမြူရေး၊ သစ်တောနှင့် စွမ်းအင်ဝန်ကြီး ဦးဟံထွန်း၊ နိုင်ငံခြားရေးဝန်ကြီးဌာန မဟာဗျူဟာလေ့လာရေးနှင့် လေ့ကျင့်ရေးဦးစီးဌာန ညွှန်ကြားရေးမှူးချုပ် ဒေါ်ကေသီစိုးနှင့် တာဝန်ရှိသူများက ရန်ကုန်အပြည်ပြည်ဆိုင်ရာလေဆိပ်တွင် ကြိုဆိုနှုတ်ဆက်ကြသည်။

ဧည့်သည်တော် ဂျပန်နိုင်ငံ ဝန်ကြီးချုပ် မစ္စတာ ရှင်ဇိုအာဘေး၏ ဇနီးနှင့်အဖွဲ့သည် ရန်ကုန်မြို့ မရမ်းကုန်းမြို့နယ်ရှိ ကမ္ဘာ့ဗုဒ္ဓဝိပဿနာဗိမာန်ကျောင်းတိုက်၊ မင်္ဂလာဒုံမြို့နယ်ရှိ သုခကာမီ သီလရှင်သင်ပညာရေးကျောင်း၊ ဇလွန်သီလရှင်သင် ပညာရေးကျောင်း၊ ပညာသိင်္ဂီ သီလရှင်သင်ပညာရေးကျောင်း၊ အပမာဒ သီလရှင်သင် ပညာရေးကျောင်းနှင့် ပုညဝိသုဒ္ဓိဘုန်းတော်ကြီးသင်ပညာရေးကျောင်းများသို့ သွားရောက်ကြည့်ရှုလေ့လာကြသည်။

ယင်းသို့ သွားရောက်ကြည့်ရှုလေ့လာစဉ် ဂျပန်နိုင်ငံဝန်ကြီးချုပ် မစ္စတာ ရှင်ဇိုအာဘေး၏ ဇနီးနှင့်အဖွဲ့၊ အလှူရှင်များသည် ပညာရေးစာသင်ကျောင်းတစ်ကျောင်းလျှင် ငွေကျပ် သိန်း ၅၀ နှင့် ကျောင်းသုံးပစ္စည်းများ လှူဒါန်းခဲ့ကြသည်။

(သတင်းစဉ်)

❂ စာမျက်နှာ ၆ မှ

ကရင်ရဲဘော်လေး စအေးမြင့်၊ နင်းမိုင်းရဲ့ အားပြင်းတဲ့ ယမ်းခိုးများ မျက်စိအားရိုက်ခတ်၍ "ကျွန်တော့်မျက်စိ မမြင်ရတော့ဘူး ဗိုလ်ကြီး"လို့ အော်ဟစ်လဲကျခဲ့တဲ့ ယောနယ်က ရဲဘော်ထွန်းရှင်တို့ရဲ့ ဝမ်းနည်းဖွယ် အမှတ်တရများ၊ ညအမှောင်ထုကို အကာအကွယ်ယူ၍ မိကျောင်းတွားသွားဖြင့် ရန်သူ့စခန်းသို့ ချီတက်ချဉ်းကပ်စဉ် ရန်သူ့ ခြံစည်းရိုးနားက ပုပ်ပွနေတဲ့ရန်သူအလောင်း၊ မိမိအလောင်းများကို ပွတ်တိုက်ကျော်လွှားရင်း ရန်သူ့ရဲ့ လက်ပစ်ဗုံး၊ လောင်ချာ၊ လက်နက်ကြီး၊ လက်နက်ငယ်ကျည်များ၊ မိမိတို့ရဲ့ ရှေ့နောက်ဘေး ဝဲ၊ ယာသို့ လှိုင်လှိုင်ကျရောက်နေခိုက်၊ "ဗိုလ်ကြီးရေကျွန်တော်သေရင်၊ ဟားခါးက အနူးတို့ဆီ အကြောင်းကြားပေးနော်"ဟု မာန်တင်း၍ပြောနေခဲ့တဲ့ ချင်းကလေး ဒု-တပ်ကြပ် ထန်ဒိုးပေါင်။

ကွတ်ခိုင်အရှေ့ခြမ်း ရွှေလီချိုင့်ဝှမ်း စစ်ဆင်ရေးရဲ့ "လော့နော်" ပလောင်ရွာ ဘုန်းကြီးကျောင်းတောင်ကုန်းမှာ "ရိက္ခာ ငါးပိဖုတ်၊ ငရုတ်သီးခြောက်မီးကင်နဲ့ အားပါးတရ နေ့လယ်စာစားနေတဲ့ ကယားလူမျိုး ရဲဘော်လေးကို "ထမင်းကလည်း ဟန်းဂေါ်အပြည့်နဲ့ အများကြီး၊ ဟင်းကလည်းမပါ ကုန်ပါ့မလားတပည့်ရ"ဟု ကျွန်တော်ရဲ့ ပဋိသန္ဓာရအမေးကို "များပေမယ့်လောက်ပါတယ် ဗိုလ်ကြီး"လို့ အလက်ာမြောက်စွာဖြေလိုက်တဲ့ ကယားလူမျိုး ရဲဘော်လေး. . .။

ရှေ့တန်းစစ်ဆင်ရေးတွေမှာ မူးလာရင် ရဲဘော်အချင်းချင်း နားရွက်ကိုက်သည်အထိ သွေးဆိုးတတ်ပေမယ့် တိုက်ပွဲမှာတော့ ရဲရဲဝံ့ဝံ့စွန့်စားတတ်သလို အမဲလိုက်တစ်ခါထွက်ရင် ပြောင်၊ စိုင်၊ ဆတ်စတဲ့ တောကောင်ကြီးများကိုပင် အတွဲလိုက်ရလာတတ်လို့ ကျွဲလှည်းနဲ့ပါ အကြိုလွှတ်၍ သွားယူပေးရသည်အထိ တောပစ်ကျွမ်းတဲ့ ကရင်ရဲဘော် စောထီးဒိုးနဲ့ အစားအသောက်ရှားပါးချိန် ရန်သူနဲ့စပ်ကြားနယ်မြေ မိုင်းပေါတဲ့ မိုင်းတောထဲမှာပင် မြေတွင်းအောင်းနေတဲ့ ပုရစ်မှအစ အကောင်မျိုးစုံကို တူးဖော်ရှာဖွေ၍ တစ်မျိုး၊ နီးစပ်ရာတောတောင်မှ စား၍ရသမျှ အရွက်ပေါင်းစုံနဲ့ ရှာကြံချက်ပြုတ်ကျွေးမွေး၍ တစ်မျိုး၊ တောတွင်းနေထိုင်စားသောက်မှုရဲ့ လမ်းပြကြယ် ကရင်ရဲဘော် မောင်ဝင်း။

သူ့ရဲ့အချစ်ဆုံး တစ်ဦးတည်းသောညီမ ဖြူဖြူချောချောလေးကို အမွှမ်းတင်ချစ်တတ်ပြီး စတတ်နောက်တတ်တဲ့ ရဲဘော်တွေကြောင့် သူ့ညီမလေးဓာတ်ပုံပျောက်သွားတဲ့အခါ ငိုမဲ့မဲ့မျက်နှာပေးနဲ့ တိုင်တတ်တဲ့ မွန်ကလေး ရဲဘော်နိုင်ဝင်းဆွေ။

တပ်စုကို ရခိုင်ငါးပိထောင်းနဲ့ ရခိုင်ဟင်းစပ်စပ်လေးတွေ ချက်ကျွေးတတ်သလို ကြွပ်ဆတ်ဆတ်မာကျောကျောဟန်နဲ့ တိုက်ပွဲတိုင်းမှာ ရဲဝံ့စွန့်စားတတ်သူ"အသားမည်းပေမယ့် ပတ္တမြားခဲပါဗျ"လို့ ဂုဏ်ယူဝင့်ကြွားတတ်သူ ရခိုင်လူမျိုး ဒု-တပ်ကြပ်စိုးပေ။

ရှမ်းမလေးတွေ ပေါတယ်၊ ချောတယ်လို့ နာမည်ကြီးလှတဲ့ ရှမ်းပြည်နယ်အရှေ့မြောက်ဒေသရဲ့ စစ်ဆင်ရေးတွေမှာ အပျိုချောချောနဲ့ စကားလက်ဆုံကျတိုင်း "စခန်းမှာ ကျွန်တော်တစ်ယောက်ပဲ လူပျို"ဟု ဘာသာစကားကျွမ်းကျင်မှုနဲ့ပြိုင်ဘက် လူပျိုစစ်သည်တွေကို အနိုင်ပိုင်းကြော်ငြာဝင်တတ်တဲ့ ရှမ်းကလေးရဲဘော် အိုက်ပီးတို့ကို တွေးမိတော့ အတွေးမှတစ်ဆင့် နှစ်နှစ်ခြိုက်ခြိုက်အပြုံးများနဲ့အတူ မေ့မေ့မောမော ငေးမောနေမိပြန်သည်။

အတွေးရေယာဉ်ကြောမှာ မည်မျှမျောနေသည်မသိ. . . အိမ်သူသက်ထားရဲ့ "အဖေကြီး ထမင်းစားမယ်၊ တီဗွီမှာ လာနေတာက သတင်းတွေ၊ ပြုံးပြုံးကြီး မလှုပ်မယှက်ကြည့်နေပုံထောက်တော့ ဧကန္တ ငယ်ရည်စားအကြောင်းတွေးပြီး ပြုံးနေတာလား"ဟု စူးစမ်းတဲ့အကြည့်နဲ့ သူဆိုလာမှ သတိလေးကပ်ပြီး "မေကြီးရေ တစ်ဝက်မှန်၊ တစ်ဝက်မှား" လို့ မထိတထိ တုံ့ပြန်လိုက်တော့ "အော်ပြောပါဦး မှန်တာလေး၊ မှားတာလေး"လို့ ပြောရင်း အနားကပ်လာတဲ့ဇနီးကို "ဟိုး ဆရာမရေ တစ်ဝက်မှန်တယ်ဆိုတာက ငယ်ကအကြောင်းစဉ်းစားပြီး ပြုံးနေတာမှန်တယ်လို့ ပြောတာ၊ မှားတယ်ဆိုတာက မေကြီးဆိုလိုတဲ့ ငယ်ရည်းစားအကြောင်းတော့ မဟုတ်ဘူး။ တိုင်းရင်းသားတေးသံတွေ နားထောင်ရင်း ငယ်ကသေဖော်ရှင်ဖက် တိုင်းရင်းသားရဲဘော်ရဲဘက်တွေအကြောင်း အတွေးနယ်ချဲ့ရင်း ပြုံးနေတာပါကွယ်" လို့ ပြောလိုက်မှ ထမင်းစားခန်းသို့ အိမ်သူသက်ထားရဲ့ လက်ဆွဲခေါ်ဆောင်ခြင်းနှင့်အတူ သမီးများရဲ့ "ဟေး. . . ဖေကြီးလာပြီ၊ လူစုံပြီး စားကြမယ်ဟေ့"ဆိုတဲ့ပျော်ရွှင်ဖွယ် စကားသံများအကြားက မေ့လက်ရာရနံ့မွှေးမွှေးမိသားစုထမင်းဝိုင်းကလေးကို အားပါးတရ ဆင်နွှဲရင်း ---။

-ကျွန်တော်တို့ ပြည်ထောင်စုကြီးမှာ မှီတင်းနေထိုင်ကြတဲ့ နယ်စပ်ဒေသများအပါအဝင် ပြည်နယ်/တိုင်းဒေသကြီးအသီးသီးက တိုင်းရင်းသားညီအစ်ကိုသွေးချင်းသားချင်းတို့ရဲ့ မိသားစုထမင်းဝိုင်းများလည်း အစဉ်ထာဝရ နွေးနွေးထွေးထွေး၊ ငြိမ်းငြိမ်းချမ်းချမ်း၊ စုံစုံညီညီ၊ ပျော်ပျော်ရွှင်ရွှင်ဖြင့် ဆင်နွှဲနိုင်ကြပါစေ. . .။

-ခေတ်မီဖွံ့ဖြိုးတိုးတက်သော ဒီမိုကရေစီဖက်ဒရယ်ပြည်ထောင်စုနိုင်ငံတော်ကြီးဆီသို့ ကျွန်တော်တို့တိုင်းရင်းသားညီအစ်ကိုအားလုံး အတူလက်တွဲချီတက်နိုင်ပါစေ. . .။

-ပင်လုံမြေမှ အခြေတည်ခဲ့ရသော ကျွန်တော်တို့တိုင်းရင်းသားညီအစ်ကို အပေါင်းတို့၏ တွဲလက်များသည် နောင်နှစ်ပေါင်းများစွာတိုင် အစွန့်ရှည်တည်တံ့ခိုင်မြဲလျက် အေးအတူပူအမျှ ရွှေလက်ရယ် ခိုင်ခိုင်မြဲ၍ အနာဂတ်ခရီးကို ထာဝရလက်တွဲချီတက်နိုင်ပါစေလို့ ပြင်းပြသောဆန္ဒများဖြင့် ကျွန်တော်ဆုတောင်းမေတ္တာပို့သလိုက်မိပါတော့သည်။ ။

❖ ထိုင်းနိုင်ငံမှ
ဒေါ်ခင်မျိုးသန့် ဝေါလ်ဗွီးရှင်းမြန်မာ(ရန်ကုန်-ကျိုင်းတုံ-တာချီလိတ်)အဖွဲ့တို့မှ လက်ခံသည်။

အဆိုပါ လွှဲပြောင်းလက်ခံသော အမျိုးသမီးငယ် ၁၅ ဦးတို့သည် ထိုင်းနိုင်ငံအတွင်း တရားမဝင် ဝင်ရောက်ခြင်း၊ နေထိုင်ခွင့်ကတ်ပြားမရှိခြင်း၊ နယ်စပ်ဖြတ်သန်းခွင့် ခုနစ်ရက် ကျော်လွန်ခြင်းတို့ကြောင့် ရှောင်တခင် စစ်ဆေးချက်အရ ဖမ်းဆီးခံရသည်။ ၎င်းတို့မှာ လူကုန်ကူးခံရကြောင်း စစ်ဆေးတွေ့ရှိသဖြင့် ထိုင်းနိုင်ငံ လူမှုဖွံ့ဖြိုးတိုးတက်ရေးနှင့် လူသားလုံခြုံရေးဝန်ကြီးဌာန လက်အောက်ရှိ ဂေဟာများတွင် လက်ခံစောင့်ရှောက်ထားသည့် ဂေဟာများအနက် Songkhla Shelter တွင်လက်ခံစောင့်ရှောက်ထားသည့် လူကုန်ကူးခံရသူ ၁၅ ဦးတို့အား နိုင်ငံသားစိစစ်မှုများ ပြုလုပ်ပြီးနောက် ထိုင်းနိုင်ငံတာဝန်ရှိသူများက ပြန်လည်လွှဲပြောင်းပေးအပ်ခဲ့သည်။ ၎င်းတို့မှာ ရှမ်းပြည်နယ်(အရှေ့ပိုင်း) ကျိုင်းတုံမြို့၊ တာချီလိတ်မြို့၊ မိုင်းယောင်းမြို့၊ မက်မန်းမြို့၊ မိုင်းခတ်မြို့၊ မိုင်းယန်းမြို့၊ "ဝ"ကိုယ်ပိုင်အုပ်ချုပ်ခွင့်ရအထူးဒေသ(၂) စသည့် ကျေးရွာအုပ်စုများတွင် နေထိုင်သူများဖြစ်ကြသည်။

အဆိုပါလွှဲပြောင်းပေးသူ ၁၅ ဦးအား ခရိုင်ရဲတပ်ဖွဲ့မှူး ဒုတိယရဲမှူးကြီးထိန်ဝင်း၊ တာချီလိတ်ခရိုင် အမျိုးသမီးရေးရာကော်မတီဥက္ကဋ္ဌ ဒေါ်ဝင်းဝင်းသန်းနှင့် မိခင်နှင့်ကလေးကော်မတီဝင်များက နှစ်သိမ့်စကားပြောကြားကာ တစ်ဦးလျှင် ကျပ် ၅၀၀၀ စီ ထောက်ပံ့ပေးအပ်ခြင်းများ ပြုလုပ်ခဲ့သည်။ ဆက်လက်ပြီး ခရိုင်လူဝင်မှုကြီးကြပ်ရေး ဒုတိယညွှန်ကြားရေးမှူး ဦးကျော်မော်ထွန်းက မှတ်ပုံတင်မပြုလုပ်ရသေးသည့် အမျိုးသမီးငယ်များအား မှတ်ပုံတင်ပြုလုပ်ရေး ဆွေးနွေးပြောကြားပြီးနောက် ပြည်နယ်လူမှုဝန်ထမ်းဦးစီးဌာနမှ ဦးကျော်သူနိုင်က တာချီလိတ်ဇာတိဖြစ်သော အမျိုးသမီးငယ်နှစ်ဦးအား မိဘများထံ အပ်နှံပေးခဲ့ပြီး ကျန် ၁၃ ဦးကို ကျိုင်းတုံ အမျိုးသမီးသက်မွေး အတတ်ပညာသင်ကျောင်းမှ ဆရာမများနှင့် ဝေါလ်ဗွီးရှင်းမှ တာဝန်ရှိသူများက ယာဉ်မောင်း စိုင်းလုံမောင်းနှင်သော Mini Bus အမြန်ယာဉ်ငယ်ဖြင့် တာချီလိတ်မှ ကျိုင်းတုံသို့ ခေါ်ဆောင်သွားပြီး ၎င်းတို့၏ မိဘဆွေမျိုးများထံ ပြန်လည်အပ်နှံမည်ဖြစ်ကြောင်း သိရသည်။

(၁၁၁)

တပ်မတော်ကာကွယ်ရေးဦးစီးချုပ် ဗိုလ်ချုပ်မှူးကြီးမင်းအောင်လှိုင် တပ်မတော်ချည်မျှင်နှင့် အထည်စက်ရုံ(မိတ္ထီလာ) ကြည့်ရှုစစ်ဆေး

နေပြည်တော် ဇန်နဝါရီ ၃၁
တပ်မတော်ကာကွယ်ရေးဦးစီးချုပ် ဗိုလ်ချုပ်မှူးကြီးမင်းအောင်လှိုင်သည် ယနေ့ မွန်းလွဲပိုင်းတွင် တပ်မတော်ချည်မျှင်နှင့် အထည်စက်ရုံ(မိတ္ထီလာ)သို့ ရောက်ရှိပြီး ခင်းကျင်းပြသထားသည့် စက်ရုံမှထုတ်လုပ်ထားသော တပ်မတော်(ကြည်း၊ရေ၊လေ) ယူနီဖောင်း ပိတ်စများနှင့် အခြားအသုံးအဆောင်များအား ကြည့်ရှုစစ်ဆေးသည်။

ယင်းနောက် လေယာဉ်ထုတ်လုပ် ပြင်ဆင်ရေးဌာနချုပ်သို့ ရောက်ရှိကြပြီး လေယာဉ်ရုံအတွင်း ရဟတ်ယာဉ်ပြင်ဆင်ရေးလုပ်ငန်းဆောင်ရွက်နေမှုများကို ကြည့်ရှုစစ်ဆေးခဲ့ကြောင်း သတင်းရရှိသည်။

(သတင်းစဉ်)

ယာဉ်လိုင်းစနစ်သစ်နှင့် အဘချစ်

ဇန်နဝါရီ ၁၆ ရက် နံနက် ၆ နာရီမှစ၍ ရန်ကုန်မြို့ သယ်ယူပို့ဆောင်ရေး ယာဉ်လိုင်းစနစ်သစ် ပြောင်းလဲခဲ့သည်မှာ ယနေ့ ဇန်နဝါရီ ၃၁ ရက်တွင် ၁၆ ရက်မြောက်ရှိပြီဖြစ်သည်။ စနစ်သစ်ယာဉ်လိုင်းစတင်သည့်နေ့က ယာဉ်လိုင်း ၆၁ လိုင်းရှိသည်။ ယာဉ်စီးရေ ၂၆၀၀ ခန့် ပြေးဆွဲခဲ့သည်။ ခရီးသွားပြည်သူများ၏လိုအပ်ချက်၊ ပြည်သူများနှင့် ပရဟိတလူမှုရေးအဖွဲ့အစည်းများ၏ အကြံပြုချက်များအရ ယာဉ်လိုင်းသစ်တို့ ထပ်မံတိုးချဲ့ ပြေးဆွဲခဲ့သည်။ ယနေ့တွင် ယာဉ်လိုင်းပေါင်း ၇၀ ကျော်ရှိပြီဖြစ်ကြောင်း သိရသည်။

ယာဉ်လိုင်းပေါင်း ၇၀ ကျော်ပြီဖြစ်သော်လည်း ခရီးသည်နှင့်ယာဉ် အချိုးမညီသေး၊ ယာဉ်လိုအပ်ချက်များ ရှိနေသေးသည်။ ခရီးသွားပြည်သူများ အဆင်မပြေမှုများ ကြုံတွေ့နေသေးသည်။ အသွားအလာများသည့် ယာဉ်လိုင်းတွင် ယာဉ်စီးရေအထွက်နည်းပြီး အသွားအလာများသည့် ယာဉ်လိုင်းတွင် ယာဉ်အထွက်ကျဲခြင်း၊ ယာဉ်လိုင်းတစ်လိုင်းမှ အခြားယာဉ်လိုင်းပြောင်းစီးရမည့် ယာဉ်များ အချိတ်အဆက်မမိသေးခြင်းများအပါအဝင် အခြားအကြောင်းများစွာတို့ကြောင့် ခရီးသည်နှင့် ယာဉ်အဆင်မပြေမှုများ ကြုံနေရခြင်းဖြစ်သည်။

အဆင်မပြေမှုကြုံရခြင်းမှာ မော်တော်ယာဉ်လိုင်းပေါင်းစုံထိန်းသိမ်းကြီးကြပ်ရေး ကော်မတီ(မထသ)ယာဉ်လိုင်းစနစ်ဟောင်းမှ ရန်ကုန်မြို့တော် အများပြည်သူသယ်ယူပို့ဆောင်ရေး ယာဉ်လိုင်း(YBS)စနစ်သစ်သို့ ပြောင်းလဲခဲ့ခြင်း၏ အတွေ့အကြုံမှာ ရက်ပိုင်းမျှသာ ရှိသေးခြင်းကြောင့်ဟု ဆိုရပါမည်။ ယာဉ်လိုင်းစနစ်သစ်နှင့် အများပြည်သူအတွက် ဝန်ဆောင်မှုကောင်းပေးနိုင်ရန် စေတနာကောင်းကို ရှေ့တန်းတင်စီစဉ်ခဲ့ကြသူများအပေါ် အဘချစ် နားလည်ပါသည်။ အပြစ်တင်စရာ မရှိပါ။

အဘချစ်ဝန်ထမ်းဘဝဖြင့် ရုံးသွားရုံးပြန် ရန်ကုန်မြို့တွင်း လိုင်းကားနှင့် ခရီးနှင်ခဲ့ရသည်မှာ (နေပြည်တော်တွင် တာဝန်ထမ်းဆောင်ခဲ့ချိန်မှအပ) ပင်စင်သွားသည်အထိဖြစ်သည်။ လွန်ခဲ့သည့် ၃၅ နှစ်လောက်အချိန်မှ (၂၀၀၀) ပြည့်နှစ်လောက်ထိ နေ့နေ့ညညရုံးသွား၊ ရုံးပြန်အချိန်မှန်ပြဿနာမရှိခဲ့၊ (၂၀၀၀) ပြည့်နှစ်နှောင်းပိုင်းမှစ၍ လိုင်းကားကို တိုးတက်၊ တိုးဝင်၊ တိုးစီး၊ တိုးဆင်းဖြင့် နပမ်းလုံးခဲ့ရသည်။ "ဟိုအဘိုးကြီး" "ဟိုဘိုးတော်ကြီး" "အမြန်တက်" "ရှေ့တိုးစီး" "လက်တန်းဖြုတ်ဆင်း" "ကားပေါ်ကဆင်းရင် "မင်းသားကြီးကျနေတာပဲ"စသည့် အော်သံ၊ ဟောက်သံ၊ အားပေးသံတို့နှင့်အတူ လိုင်းကားကို ရင်ဆိုင်ခဲ့ရသူပါ။ ၂၀၁၆ ခုနှစ်ကုန်ထိဆိုပါလျှင် လိုင်းကားစီးဒုက္ခ ၁၆ နှစ်ကျော်ရှိခဲ့သည်။

ပင်စင်စားတစ်ဦးဖြစ်သော်လည်း လူမှုရေးကိစ္စဖြင့် ရန်ကုန်မြို့ထဲသို့ နေ့စဉ်သွားနေဆဲပါ။ လိုင်းကားစီးဒုက္ခပေါင်းများစွာကို ၁၆ နှစ်ကျော်ခံစားခဲ့ရပြီးသူအဖို့ ယခု ဇန်နဝါရီ ၁၆ ရက်ကစခဲ့သည့် လိုင်းကားစနစ်သစ် ၁၆ ရက်တာ လိုင်းကားစီးဒုက္ခကိုတော့ မမှုတော့ပါ။ ရက်ပေါင်း ၁၆၀ ထိအောင် မမှုတော့ပါ။ ရက်ပေါင်း ၁၆၀ လောက်ဆိုရင်တော့ လိုင်းကားစီးပြီး ခရီးနှင်ရသည့်ဒုက္ခ ယခုထက်ပိုမိုအဆင်ပြေလာနိုင်မည်ဟု ထင်ပါသည်။ ခရီးသည်အများစုက ယခု ၁၆ ရက်တာကာလအတွင်း ကိုယ်စီးရမည့် လိုင်းကားနံပါတ်၊ မှတ်တိုင်၊လိုင်းကားရဲ့ခရီးစဉ်---စတာတွေကို သိနေကြပါပြီ။ စနစ်သစ်၏ လိုင်းကားလမ်းကြောင်းအသစ်ကြောင့် ရုံးသွား၊ ရုံးပြန်၊အလုပ်သွား၊ အလုပ်ပြန်၊ ကျောင်းသွား ကျောင်းပြန်အဆင်ပြေကြသူများရှိသလို အဆင်မပြေသေးသူများလည်း ရှိနေသေးကြောင်း သိရသည်။

ရန်ကုန်တိုင်းဒေသကြီးတွင် လူဦးရေခြောက်သန်းကျော်ရှိသည်။ နေ့စဉ် (ရထားစီးခရီးသည် တစ်သိန်းနီးပါးခန့်မပါ)လိုင်းကားစီးခရီးသည်နှစ်သန်းကျော်ရှိသည်။ အဆိုပါ နှစ်သန်းကျော်သော ခရီးသည် ကြီးကြီး၊ ငယ်ငယ်၊ အရွယ်အားလုံး ရုံး၊ ကျောင်း၊ ဈေးဌာနသို့ အချိန်မီရောက်အောင်၊ သွားလာရေးအဆင်ပြေအောင် စီစဉ်ပေးရမည့်လုပ်ငန်းကား လွန်စွာကြီးမားလှသည်။

ယင်းကြောင့် ဇန်နဝါရီ ၁၆ ရက်မှစတင်ခဲ့သော ယာဉ်လိုင်းစနစ်သစ်သည်ကား အခက်အခဲပေါင်းများစွာ၊ စိန်ခေါ်မှုပေါင်းများစွာကြားထဲမှ ခရီးသည်များ၊ ယာဉ်ပိုင်ရှင်များ၊ ယာဉ်မောင်း၊ ယာဉ်နောက်လိုက်များ၏ အခက်အခဲများကို ပြေလည်နိုင်သမျှ ပြေလည်အောင် နိစ္စဓူဝရင်ဆိုင်ဖြေရှင်းပေးလျက်ရှိသည့် စီမံခန့်ခွဲသူများအပေါ် ကိုယ်ချင်းစာလေးစားမိသည်။

ခရီးသွားများနှင့် စနစ်သစ်ယာဉ်လိုင်းသစ်အံမဝင်သေးမီ ရန်ကုန်တိုင်းဒေသကြီးဝန်ကြီးချုပ် ဦးဖြိုးမင်းသိန်းက ခရီးသွားများအတွင်း ကွင်းဆင်းပြီး ခရီးသွားများ၏ အခက်အခဲကို တတ်နိုင်သလောက်ဖြေရှင်းပေးသွားမည်ဖြစ်ကြောင်း၊ အခက်အခဲများကို ခရီးသွားပြည်သူများကပါ ကူညီပေးကြစေလိုကြောင်း ပြောကြားထားသည်။ ထို့အတူ ရန်ကုန်တိုင်းဒေသကြီး ကရင်တိုင်းရင်းသားလူမျိုးရေးရာဝန်ကြီး နော်ပန်းသဉ္ဇာမျိုးကလည်း "ပြည်သူက အသုံးမလိုတဲ့လိုင်းတွေကို ပြန်ဖြုတ်ချပြီး ပြည်သူက အသစ်တောင်းဆိုတဲ့ ယာဉ်လိုင်းတွေ ထပ်ထည့်မယ်"ဟု ပြောကြားထားသည်။

ခရီးသွားများ ခရီးသွားလာမှုအဆင်ပြေသည်ထက် အဆင်ပြေစေရန် ရန်ကုန်တိုင်းဒေသကြီးအစိုးရအဖွဲ့က စီမံကြီးကြပ်ပေးနေသလို လိုအပ်သည့်ခရီးသည်တင်ယာဉ်များ ဝယ်ယူဖြည့်တင်းခြင်း၊ ခရီးစဉ်လိုင်းတွင် ပြေးဆွဲနေသည့် ယာဉ်များကို ခေတ်မီနည်းစနစ်များဖြင့် ထိန်းချုပ်နိုင်ရန် CCTV များ၊ ခရီးသည်တင်ယာဉ်များ ယာဉ်လိုင်းအတွင်းသွားလာနေစဉ် စောင့်ကြည့်ထိန်းချုပ်နိုင်သည့် GPS စနစ်များ တပ်ဆင်ရန်စီစဉ်နေခြင်း၊ ယာဉ်မောင်း၊ ယာဉ်နောက်လိုက်များ၊ ကြီးကြပ်၊ အုပ်ချုပ်သူများအား လုပ်ငန်းပိုင်းဆိုင်ရာ ပညာပေးတွေ့ဆုံဆွေးနွေးပွဲများကျင်းပခြင်းတို့ကို ရန်ကုန်တိုင်းဒေသကြီး သယ်ယူပို့ဆောင်ရေးကြီးကြပ်မှုအာဏာပိုင်အဖွဲ့က စီစဉ်ထားပြီးဖြစ်ကြောင်း သိရသည်။

သို့ဖြစ်ရာ ရန်ကုန်မြို့သယ်ယူပို့ဆောင်ရေးယာဉ်လိုင်းစနစ်သစ်ကို အဘချစ် အပြစ်မဆိုနိုင်ကြောင်း၊ခရီးသွားပြည်သူများ၏ အခက်အခဲကို တတ်နိုင်သလောက် ဖြေရှင်းပေးနေသမျှ ခရီးသွားပြည်သူများကလည်း ခရီးသွားလာမှုအဆင်ပြေနေလာသည်နှင့်အမျှ YBS ကို အားကိုးနေမည်ဖြစ်ပါကြောင်း အသိပေးရေးသားလိုက်ရပါသည်။

အဘချစ်

နေအိမ်မီးရှို့မှုဖြစ်ပွား

မြင်းခြံ ဇန်နဝါရီ ၃၁
မန္တလေးတိုင်းဒေသကြီး မြင်းခြံမြို့ အမှတ် (၆) ရပ်ကွက် နယ်မြေ (၁၃) တွင် နေအိမ်မီးရှို့ မှုတစ်ခုကို ဇန်နဝါရီ ၃၁၊ ညနေ ၅ နာရီ ၃၅ မိနစ်ခန့်က ဖြစ်ပွားခဲ့ကြောင်း သိရသည် ။

ဖြစ်စဉ်မှာ အိမ်ပိုင်ရှင် ဦးတင်ဘ၏သားဖြစ်သူ မောင်ဖိုးတွတ်သည်အရက်ကြောင်ရာမှ မိမိအိမ်ကို မီးရှို့မှုဖြစ်ပွားခြင်းဖြစ်သည် ။ မီးရှို့သဖြင့် လောင်ကျွမ်းရာတွင် ဘေးပတ်ဝန်းကျင်မှ ပြည်သူများက ဝိုင်းဝန်းငြိမ်းသတ်ခဲ့သဖြင့် ၎င်းနေအိမ်၏ ထရံများသာ ပျက်စီးလောင်ကျွမ်းပြီး အမိုးများနှင့်အခြားနေအိမ် အဆောက်အအုံ များသို့ကူးစက်လောင်ကျွမ်းခဲ့ခြင်းမရှိကြောင်း သိရသည်။

မီးလောင်မှုဖြစ်ပွားသည့် အိမ်မှာ မြေစိုက်၊ ထရံကာ၊ သွပ်မိုး ၊ သုံးပင် ၊ နှစ်ခန်း နေအိမ်ဖြစ်ပြီး သားအဖ နှစ်ဦးနေထိုင်ခြင်းဖြစ်သည်။ မြင်းခြံမီးသတ်တပ်ဖွဲ့မှ မီးသတ်ကားများရောက်ရှိလာသော်လည်း ပြည်သူများမှဝိုင်းဝန်းငြိမ်းသတ်သဖြင့်မီးငြိမ်းသွားခဲ့ပြီဖြစ်ပြီး အခြားသို့ကူးစက်လောင်ကျွမ်းခဲ့ခြင်းမရှိကြောင်းနှင့် မီးရှို့သူ မောင်ဖိုးတွတ်အား မြို့မရဲစခန်းက အမှုဖွင့်အရေးယူထားကြောင်း သိရသည် ။

ဦးဇော်မင်းနိုင် (မြင်းခြံ)

ပြည်တွင်းရေးရာ

ပုဂံရှေးဟောင်းယဉ်ကျေးမှုအမွေအနှစ်ဒေသရှိ စေတီပုထိုးများနှင့် သာသနိကအဆောက်အအုံများ ပြန်လည်ပြုပြင်ထိန်းသိမ်းရန် ရန်ကုန်တိုင်းဒေသကြီးတွင် တတိယအကြိမ် အလှူငွေလှူဒါန်းပွဲ ကျင်းပမည်

နေပြည်တော် ဇန်နဝါရီ ၃၁

၂၀၁၆ ခုနှစ် ဩဂုတ် ၂၄ ရက်က လှုပ်ခတ်ခဲ့သည့် မြေငလျင်ဒဏ်ကြောင့် ပြိုကျပျက်စီးသွားသော မန္တလေးတိုင်းဒေသကြီး ညောင်ဦးခရိုင် ပုဂံရှေးဟောင်းယဉ်ကျေးမှုအမွေအနှစ်ဒေသရှိ စေတီပုထိုးများနှင့် သာသနိကအဆောက်အအုံများ ပြန်လည်ပြုပြင်ထိန်းသိမ်းရန် ရန်ကုန်တိုင်းဒေသကြီး၌ တတိယအကြိမ် အလှူငွေလှူဒါန်းပွဲ အခမ်းအနားကို ဖေဖော်ဝါရီ ၅ ရက် မွန်းလွဲ ၁ နာရီတွင် ရန်ကုန်တိုင်းဒေသကြီး ကမ္ဘာအေးကုန်းမြေ ဝိဇယမင်္ဂလာဓမ္မသဘင်နေရာ၌ ကျင်းပမည်ဖြစ်ပြီး ပြည်ထောင်စုဝန်ကြီး သူရဦးအောင်ကိုက လှူဒါန်းမှုများကို လက်ခံသွားမည်ဖြစ်သည်။

သို့ဖြစ်၍ လှူဒါန်းလိုသူများ သိရှိနိုင်ပါရန်နှင့် ပါဝင်လှူဒါန်းနိုင်ရန် နှိုးဆော်ထားကြောင်း သိရှိရသည်။

(သတင်းစဉ်)

လာအိုပြည်သူ့ဒီမိုကရက်တစ်သမ္မတနိုင်ငံဝန်ကြီး ရွှေတိဂုံစေတီတော်သို့ သွားရောက်ကြည်ညို

ရန်ကုန် ဇန်နဝါရီ ၃၁

ရန်ကုန်မြို့တွင် ရောက်ရှိနေသည့် လာအိုပြည်သူ့ဒီမိုကရက်တစ်သမ္မတနိုင်ငံ ပညာရေးနှင့် အားကစားဝန်ကြီးဌာန ဝန်ကြီး H.E. Mrs. Sengdeuane LACHANTHABOUNE သည် အဖွဲ့ဝင်များနှင့်အတူ ယနေ့နံနက် ၁၀ နာရီတွင် ရွှေတိဂုံစေတီသို့ သွားရောက်ဖူးမြော်ကြည်ညိုပြီး ဧည့်သည်တော်မှတ်တမ်းစာအုပ်တွင် လက်မှတ်ရေးထိုးသည်။

ထို့နောက် လာအိုဝန်ကြီးနှင့်အဖွဲ့သည် ရွှေတိဂုံစေတီတော်အား ပန်း၊ ရေချမ်း၊ ဆီမီးအမွှေးနံ့သာများ ဆက်ကပ်လှူဒါန်းပြီး အလှူငွေများ ပေးအပ်လှူဒါန်းကာ လှည့်လည်ဖူးမြော်ကြည်ညိုကြသည်။

ထို့နောက် လာအိုပြည်သူ့ဒီမိုကရက်တစ်သမ္မတနိုင်ငံ ဝန်ကြီးနှင့်အဖွဲ့သည် ညနေပိုင်းတွင် ရန်ကုန်မြို့မှ လေကြောင်းခရီးဖြင့် ပြန်လည်ထွက်ခွာသွားကြသည်။

(သတင်းစဉ်)

၂၀၁၇ ခုနှစ်၊ ကမ္ဘာ့ရေဝပ်ဒေသများနေ့ အထိမ်းအမှတ်အခမ်းအနားကျင်းပမည်

နေပြည်တော် ဇန်နဝါရီ ၃၁

သယံဇာတနှင့် သဘာဝပတ်ဝန်းကျင်ထိန်းသိမ်းရေးဝန်ကြီးဌာနနှင့် နော်ဝေနိုင်ငံပတ်ဝန်းကျင်ထိန်းသိမ်းရေးအေဂျင်စီ (Norwegian Environment Agency)တို့ ပူးပေါင်းကျင်းပမည့် ၂၀၁၇ ခုနှစ်၊ ကမ္ဘာ့ရေဝပ်ဒေသများနေ့ အထိမ်းအမှတ်အခမ်းအနားနှင့် ရေဝပ်ဒေသဘေးမဲ့တောများ စီမံအုပ်ချုပ်မှုမြှင့်တင်ခြင်းဆွေးနွေးပွဲကို ဖေဖော်ဝါရီ ၂ ရက် နံနက် ၉ နာရီတွင် ပဲခူးမြို့ ပျဉ်ပုံကြီးကျေးရွာအနီးရှိ မိုးယွန်းကြီးအင်း ဘေးမဲ့တော၌ ကျင်းပမည်ဖြစ်ကြောင်း သတင်းရရှိသည်။

(သတင်းစဉ်)

❑ ချင်းတွင်းမြစ်မှ

ဟိန်းမင်းအဆန်ကုန်တင်ရေယာဉ်တွင် ရေယာဉ်ပဲ့နင်း ဦးကျော်ဆွေနှင့် ပိုင်ရှင်ဦးကျော်မြင့်တို့အပါ အမျိုးသား ငါးဦး လိုက်ပါ၍ ဒီဇယ်ပီပါ အလုံး ၂၀၀၊ ဆန် ၁၀၀ အိတ်၊ ကုန်မျိုးစုံ ၁၀၀ တင်ဆောင်ခဲ့ကြောင်း သိရသည်။

ပြည်တော်အေးအစုန်ကုန်တင်ရေယာဉ်တွင် ရေယာဉ်ပဲ့နင်း ဦးအောင်ကိုထက်နှင့် ပိုင်ရှင်ဒေါ်ချိုမာတို့အပါ အမျိုးသား ငါးဦး၊ အမျိုးသမီးလေးဦး စုစုပေါင်း ကိုးဦး လိုက်ပါ၍ ဖွဲအိတ် ၁၁၄ အိတ်၊ ဆန်အိတ် ၂၀၊ ရေနံချေး ၁၅ ပုံး တင်ဆောင်ခဲ့ကြောင်း သိရသည်။

အဆိုပါရေယာဉ်တိုက်မှုတွင် ထိခိုက်သေဆုံးသူမရှိကြောင်းနှင့် အခင်းဖြစ်ပွားသည့်နေရာသို့ ကလေးဝမြို့နယ်အုပ်ချုပ်ရေးမှူးနှင့် မြို့နယ်အဆင့်ဌာနဆိုင်ရာများက လိုအပ်သည်များ ပူးပေါင်းဆောင်ရွက်လျက်ရှိကြောင်း သိရသည်။

သတင်း-ချင်းတွင်းသား
ဓာတ်ပုံ-မော်လိုက်(ပြန်/ဆက်)

နိုင်ငံလုံးဆိုင်ရာ ကျန်းမာရေးသတင်းပို့စနစ်တစ်ခုကိုတည်ထောင်ကာ ရောဂါများစောင့်ကြပ်ကြည့်ရှုသွားမည်

နေပြည်တော် ဇန်နဝါရီ ၃၁

ကျန်းမာရေးနှင့် အားကစားဝန်ကြီးဌာန ပြည်ထောင်စုဝန်ကြီး ဒေါက်တာမြင့်ထွေးသည် ကမ္ဘာ့ကျန်းမာရေးအဖွဲ့မှ မြန်မာနိုင်ငံတွင် ဆောင်ရွက်လျက်ရှိသည့် တီဘီ၊ အိပ်ချ်အိုင်ဗွီနှင့် ငှက်ဖျားရောဂါနှိမ်နင်းရေးလုပ်ငန်းများတွင် အထူးဝန်ထမ်းသဘောတူညီချက်စည်းကမ်းများနှင့်အညီ တာဝန်ထမ်းဆောင်လျက်ရှိသော ဝန်ထမ်းများအား ဇန်နဝါရီ ၃၀ ရက် မွန်းလွဲ ၂ နာရီတွင် နေပြည်တော်ရှိ မင်္ဂလာသီရိဟိုတယ်၌ တွေ့ဆုံအမှာစကားပြောကြားသည်။

ပြည်ထောင်စုဝန်ကြီးက အမျိုးသားကျန်းမာရေးစီမံကိန်း (၂၀၁၇-၂၀၂၁) လုပ်ငန်းများမှတစ်ဆင့် အခြေခံအကျဆုံးသော ကျန်းမာရေးစောင့်ရှောက်မှုများကို နိုင်ငံနှင့်တစ်ဝန်း ပေးစွမ်းနိုင်အောင် လုပ်ဆောင်သွားမည်ဖြစ်ကြောင်း၊ ယခု တာဝန်ထမ်းဆောင်နေသူများအနေဖြင့် မိမိတို့စီမံချက်အသီးသီး၏ လုပ်ငန်းများ လုပ်ဆောင်နေမှုကို အကျွမ်းတဝင်ဖြစ်အောင် လေ့လာသင်ယူကြရမည်ဖြစ်ပြီး ထိရောက်သော လုပ်ငန်းများဖြစ်အောင် တာဝန်ရှိသူများနှင့် ပူးပေါင်းကြံစည် ကြိုးစားလုပ်ဆောင်ရန်လိုအပ်ကြောင်း၊ ကမ္ဘာ့ကျန်းမာရေးအဖွဲ့မှဝန်ထမ်းများသည် မိမိတို့ပြုလုပ်သမျှအားလုံး၏ လုပ်ငန်းအစီရင်ခံစာများကို သက်ဆိုင်ရာ အထက်အရာရှိထံသို့ အသိပေးအကြောင်းကြားရမည်ဖြစ်ကြောင်း၊ မြန်မာနိုင်ငံအနေဖြင့် နိုင်ငံလုံးဆိုင်ရာ ကျန်းမာရေးသတင်းပို့စနစ်တစ်ခုကို တည်ထောင်ကာ စဉ်ဆက်မပြတ် အချက်အလက်များ ဖြည့်ဆည်း၍ ရောဂါများကို စောင့်ကြပ်ကြည့်ရှုသွားမည်ဖြစ်ကြောင်း။

တိကျမှန်ကန်သော သတင်းအချက်အလက်များ အချိန်နှင့်တစ်ပြေးညီ ရရှိသုံးစွဲခြင်းဖြင့် လက်တွေ့ကျသော စီမံကိန်းများကို မြို့နယ်အဆင့်မှ စတင်ရေးဆွဲပြီး ကုန်ကျစရိတ်ကိုပါ တွက်ချက်နိုင်မည်ဖြစ်သောကြောင့် လူတိုင်းလက်လှမ်းမီနိုင်သည့် သာတူညီမျှကျန်းမာရေးစနစ်ကို ထိရောက်စွာ အကောင်အထည်ဖော်နိုင်မည်ဖြစ်ကြောင်း၊ ဗဟိုအဆင့်မှ တာဝန်ထမ်းဆောင်နေကြသော စီမံချက် မန်နေဂျာများသည် တိုင်းဒေသကြီး/ပြည်နယ်ပြည်သူ့ကျန်းမာရေးဦးစီးဌာနမှူးများ၊ ကုသရေးဦးစီးဌာနမှူးများနှင့် နီးကပ်စွာ လက်တွဲဆောင်ရွက်ရန်လိုကြောင်း ပြောကြားသည်။

ယင်းနောက် တက်ရောက်လာသော အိပ်ချ်အိုင်ဗွီ၊ တီဘီ၊ ငှက်ဖျားရောဂါနှိမ်နင်းရေးစီမံချက် မန်နေဂျာများက လုပ်ငန်းများဆောင်ရွက်ထားရှိမှုကို တင်ပြကြကြောင်း သတင်းရရှိသည်။

(သတင်းစဉ်)

မောင်တောမြို့နယ်ရှိ နှစ်ဖက်လူ့အဖွဲ့အစည်းများအား အလှူငွေနှင့် ရိက္ခာဆန်များ ပေးအပ်လှူဒါန်း

မောင်တော ဇန်နဝါရီ ၃၁

ရခိုင်ပြည်နယ် မောင်တောမြို့နယ်အတွင်းရှိ နှစ်ဖက်လူ့အဖွဲ့အစည်းများအတွက် ထိုင်းနိုင်ငံ ဗန်ကောက်မြို့အခြေစိုက် အစိုးရမဟုတ်သော အဖွဲ့အစည်း(NGO) ဖြစ်သည့် Muslim For Peace Foundation က အလှူငွေများနှင့် ရိက္ခာထောက်ပံ့ဆန်များကို ယနေ့တွင် ပေးအပ်လှူဒါန်းခဲ့ကြောင်း သိရသည်။

အဆိုပါ Muslim For Peace Foundation မှ အဖွဲ့ဝင်များဖြစ်ကြသည့် မစ္စတာ ဝါရာပွန်ခွန်တလီနှင့် မစ္စတာ ဗီရာပုံဆန်တာဒိုတို့သည် ယမန်နေ့ နံနက်ပိုင်းက လှူဒါန်းငွေကျပ်နှစ်သန်းကို မောင်တောဒေသရှိ တိုင်းရင်းသားများအတွက် ရခိုင်ပြည်နယ်အစိုးရအဖွဲ့ရုံး တာဝန်ရှိသူများထံ ပေးအပ်လှူဒါန်းခဲ့ပြီး ယနေ့ မွန်းလွဲပိုင်းတွင် မောင်တောဒေသရှိ တပ်ဦးချောင်း၊ ဒုချီးရားတန်းနှင့် ဂေါ်ဒူသာရ ကျေးရွာအုပ်စုများမှ အစ္စလာမ်ဘာသာဝင်များအတွက်

ရိက္ခာဆန်အိတ် ၃၀၀ ကို ကျေးရွာတာဝန်ရှိသူများထံ ပေးအပ်လှူဒါန်းခဲ့သည်။

မစ္စတာ ဝါရာပွန်ခွန်တလီက "ကျွန်တော်တို့အဖွဲ့ဟာ အစိုးရမဟုတ်တဲ့ အဖွဲ့အစည်းဖြစ်ပါတယ်။ မောင်တောဒေသမှာ ပထမဆုံး လာရောက်လှူဒါန်းခြင်းဖြစ်ပါတယ်။ လူ့အဖွဲ့အစည်း နှစ်ရပ်စလုံးကို ထောက်ပံ့ကူညီတာ ဖြစ်ပါတယ်။ နောက်ထပ်လည်း လှူဒါန်းဖို့ ရှိပါတယ်"ဟု ဆိုသည်။

"လှူဒါန်းပေးအပ်တဲ့ ရိက္ခာဆန်တွေကို ကျေးရွာထဲက အိမ်ထောင်စုလူဦးရေအလိုက် မျှမျှတတ ခွဲဝေပေးသွားမှာဖြစ်ပါတယ်။ အခုလို လာရောက်လှူဒါန်းတဲ့အတွက် ကျေးဇူးတင်ပါတယ်။ ကျွန်တော်တို့ကျေးရွာတွေဟာ အခုငြိမ်းငြိမ်းချမ်းချမ်းရှိနေပါပြီ"ဟု ဂေါ်ဒူသာရ(တောင်) ကျေးရွာအုပ်ချုပ်ရေးမှူး ဦးတင်အောင်က ပြောသည်။

မောင်ဇော်(သတင်းစဉ်)
ဓာတ်ပုံ-မင်းမင်း

အာရှချန်ပီယံလိဂ်ခြေစစ်ပွဲ

Play-off အဆင့်မှ ရတနာပုံအသင်း ထွက်ခဲ့ရ

ရန်ကုန် ဇန်နဝါရီ ၃၁

၂၀၁၇ ရာသီ အာရှချန်ပီယံလိဂ် ခြေစစ်ပွဲ Play-off ဒုတိယအဆင့်ကို ယနေ့ညနေပိုင်းက ထိုင်းနိုင်ငံ၌ကျင်းပရာ မြန်မာကလပ် ရတနာပုံအသင်းသည် ထိုင်းပရီမီယာလိဂ်ကလပ် ဆူခိုထိုင်းအသင်းကို အဝေးကွင်းတွင် (၅-၀) ဂိုးဖြင့် ရှုံးနိမ့်ပြီး ခြေစစ်ပွဲအဆင့်မှ ထွက်ခဲ့ရသည်။

ရတနာပုံအသင်းသည် အဝေးကွင်းတွင် ရလဒ်ကောင်းရရန် ကြိုးပမ်းခဲ့သော်လည်း ဆူခိုထိုင်းအသင်းကို ယှဉ်ကစားနိုင်ခြင်းမရှိသောကြောင့် ဂိုးပြတ်ရှုံးနိမ့်ပြီး ပြိုင်ပွဲမှ ထွက်ခဲ့ရခြင်းဖြစ်သည်။ ရာသီကြိုအပြောင်းအရွှေ့ကာလတွင် နိုင်ငံခြားသား ကစားသမားတစ်ဦးသာ ခေါ်ယူနိုင်ခဲ့သည့် ရတနာပုံအသင်းသည် ပြည်ပကလပ်အသင်းများနှင့် ယှဉ်ပြိုင်ရာတွင် သိသိသာသာ အားနည်းခဲ့ပြီး ပုံစံကောင်းပြသနိုင်ခြင်းမရှိခဲ့ပေ။

ရတနာပုံအသင်းသည် ရန်ပိုင်၊ အောင်သူ၊ စည်သူအောင်၊ သိန်းသန်းဝင်း၊ သက်နိုင်တို့ဖြင့် ပွဲထွက်ခဲ့ပြီး ခံစစ်အသားပေးပုံစံ ယှဉ်ပြိုင်ခဲ့သည်။ ဆူခိုထိုင်းအသင်းသည် ပထမပိုင်းတွင် နှစ်ဂိုး၊ ဒုတိယပိုင်းတွင် သုံးဂိုးသွင်းယူကာ အနိုင်ရခဲ့ခြင်းဖြစ်ပြီး အနိုင်ဂိုးများ ကို ၁၂ မိနစ်တွင် ဟီရိုမီချီ၊ ၁၇ မိနစ်တွင် လူဆန်၊ ၆၀၊ ၈၀ မိနစ်တွင် အေဒရိုဗစ်နှင့် ပွဲပြီးခါနီး နာကျင်အချိန်ပိုတွင် ဝီရာဆတ်တို့က သွင်းယူပေးခဲ့သည်။ ရတနာပုံအသင်းသည် အာရှချန်ပီယံလိဂ်ပြိုင်ပွဲမှ ထွက်ခဲ့ရသောကြောင့် AFC Cup ပြိုင်ပွဲတွင်သာ ယှဉ်ပြိုင်ရတော့မည်ဖြစ်သည်။

(ဖိုးသော်ဇင်)

ဆောက်လုပ်ရေးလမ်း၊ တံတားများပေါ်တွင် တန်ပိုတင်ဆောင်သောယာဉ် ဖြတ်သန်းခွင့်မပြုကြောင်း အသိပေးမှုရှိလာ

ရန်ကုန် ဇန်နဝါရီ ၃၁
ဆောက်လုပ်ရေးလမ်း၊ တံတားများပေါ်တွင် တန်ပိုယာဉ်များ ဖြတ်သန်းခွင့်ကို ဧပြီ ၁ ရက်မှစတင်ကာ ခွင့်မပြုတော့ဘဲ လက်ရှိခွင့်ပြုပေးလျက်ရှိသော ယာဉ်အမျိုးအစားအလိုက် ယာဉ်+ကုန်တန်ချိန်အတိုင်းသာ ခွင့်ပြုမည်ဟု ဇန်နဝါရီ ၁၆ ရက်နေ့ ရက်စွဲပါ ဆောက်လုပ်ရေးဝန်ကြီးဌာန လမ်းဦးစီးဌာန လမ်းအခွန်ထိန်းသိမ်းရေးဌာနခွဲ၏ ကြော်ငြာဆိုင်းဘုတ်စိုက်ထူရန်နှင့် လက်ကမ်းစာစောင်ဖြန့်ဝေရန်အတွက် တိုင်းဒေသကြီးနှင့် ပြည်နယ်အသီးသီးရှိ လမ်းဦးစီးဌာနများသို့ ပေးပို့သည့်စာအရ သိရသည်။

ကုန်တင်ယာဉ် တန်ပိုတင်ဆောင်ဖြတ်သန်းမှုကို မတ် ၃၁ ရက်အထိ ပြည်သူများသိရှိလိုက်နာရန် အသိပေးခြင်း၊ ပညာပေးကာလအဖြစ်သတ်မှတ်ခြင်းတို့ ဆောင်ရွက်ပြီး ဧပြီ ၁ ရက်မှစတင်ကာ ခွဲခြား၍သော်လည်းကောင်း၊ ဖြတ်တောက်၍သော်လည်းကောင်း မရသောပစ္စည်းများ(ဥပမာ စက်ပစ္စည်းများ၊ ထရန်စဖော်မာကြီးများ)မှအပ အခြားကုန်တင်ယာဉ်များသည် BOT လမ်း၊ တံတားဂိတ်များနှင့် လေလံဂိတ် လမ်း၊ တံတားဂိတ်များတွင် တန်ပိုတင်ဆောင်ဖြတ်သန်းခွင့်မပြုရေး၊ BOT လေလံ တံတားဂိတ်များမှ တန်ပိုယာဉ်တားဆီးရေးဆောင်ရွက်သွားရန် ဖော်ပြထားသည်။

ယင်းစာနှင့်အတူ ပူးတွဲ(၁)ပါ နမူနာအတိုင်း အသိပေးဆိုင်းဘုတ်ကို နှစ်ဖက်တပ်ဆင်ရန်နှင့် ပူးတွဲ(၂)ပါ နမူနာလက်ကမ်းစာစောင်များကို BOT လေလံလမ်းတံတားဂိတ်ရှိ ဝန်ထမ်းများက ဖြတ်သန်းသွားလာသော ကုန်တင်ယာဉ်များ၏ ယာဉ်မောင်းများအား ဖြန့်ဝေဆောင်ရွက်သွားရန်ဟု ဖော်ပြထားသည်။

မည်သူမဆို ဆောက်လုပ်ရေးဝန်ကြီးဌာန လမ်းဦးစီးဌာနက ဖော်ပြထားသော ပြုလုပ်မှုခုနစ်မျိုးမှ တစ်ရပ်ရပ်ကိုကျူးလွန်ကြောင်း ပြစ်မှုထင်ရှားစီရင်ခြင်းခံရလျှင် ထိုသူကို ထောင်ဒဏ်ခြောက်လအထိဖြစ်စေ၊ အနည်းဆုံး ကျပ်ငါးသောင်းမှ အများဆုံး ကျပ် ငါးသိန်းအထိ ငွေဒဏ်ဖြစ်စေ၊ ဒဏ်နှစ်ရပ်လုံးဖြစ်စေ ချမှတ်နိုင်သည်ဟု သိရသည်။

၂၀၁၁ နှစ်လယ်မှစ၍ ယနေ့တိုင်ဆောင်ရွက်နေရာတွင် ဘီးနှင့် ဝင်ရိုးအရေအတွက်ပေါ်မူတည်၍ ယာဉ်+ကုန် တန်ချိန်တင်ဆောင်ခွင့် သတ်မှတ်ခွင့်ပြုခဲ့ရာမှ လိုအပ်ချက်ကြောင့် ၁၀ ဘီး၊ ၁၂ ဘီးကုန်တင်ယာဉ်ကြီးများကို ယာယီ နှစ်တန်စီတိုးမြှင့်တင်ဆောင်ခွင့်ပြုပြီး ယင်းအထက် ကုန်တင်ယာဉ်ကြီးများကိုလည်း တန်ချိန်အနည်းငယ် ယာယီတိုးမြှင့်တင်ဆောင်ခွင့်ပေးခဲ့သည်။ နွေကာလနှင့် မိုးတွင်းကာလ ခွဲခြားပြင်ဆင်သတ်မှတ်မှုလည်း ရှိခဲ့သည်။

ယာဉ်အမျိုးအစားအလိုက် ယာဉ်+ကုန်တန်ချိန်အတိုင်းသာ တင်ဆောင်ခွင့်ပြုမည်ဆိုသည့်အချက်ပေါ် ကုန်တင်ယာဉ်ပိုင်ရှင်များက ရှင်းရှင်းလင်းလင်း သိရှိလိုနေသည်။ ဝင်ရိုးအလိုက် ယာဉ်အမျိုးအစား ခွဲခြားတင်ဆောင်ခွင့်ပြုချိန်တွင် ယာဉ်အချို့သည် ကညန၏ ခွင့်ပြု ယာဉ်+ကုန်တန်ချိန် သတ်မှတ်ချက်ထက် ပိုမိုရရှိသွားလာနိုင်ခဲ့သည်။ ယာဉ်အမျိုးအစားအလိုက် ယာဉ်+ကုန်တန်ချိန်အတိုင်းဟုဆိုလျှင် လက်ရှိတင်ဆောင်ခွင့်ရရှိသည့်ပမာဏထက် လျော့နည်းနိုင်မည်ဟု ကားဂိတ်နှင့် ကုန်တင်ယာဉ်ပိုင်ရှင်များက ပြောသည်။

တန်ပိုတင်ဆောင်ခွင့်မပြုဘဲ တားဆီးရန်ဟုဆိုရာတွင် BOT လေလံလမ်း၊ တံတားဂိတ်ဝန်းကျင်နေရာများတွင် ခေါက်တိုယာဉ်ငယ်အချို့ဖြင့် ကုန်ပြောင်းသယ်ဆောင်ပြီးလမ်း၊ တံတားဂိတ်များကို ဖြတ်ကျော်လေ့ရှိသည်။ လမ်း၊ တံတားဂိတ်အနည်းငယ်သာရှိသော ရန်ကုန်မှ မြစ်ဝကျွန်းပေါ်ဒေသသွားကားလမ်းများတွင်၊ အထူးသဖြင့် လှိုင်သာယာတူးချောင်းလမ်းအသုံးပြုခ ကောက်ခံရေးဂိတ်နှင့် ရန်ကုန်-ပြည်လမ်း တိုက်ကြီး လမ်းအသုံးပြုခကောက်ခံရေးဂိတ်တို့ ဝန်းကျင်တွင် ယင်းကဲ့သို့ ခေါက်တို ထော်လာဂျီယာဉ်ငယ်များဖြင့် ကုန်ပြောင်းလဲတင်ဆောင်ကုန်ချိန်းခြင်းများ မြင်တွေ့ခဲ့ရသည်။

သက်ဆိုင်ရာမှ လမ်း၊ တံတားများပျက်စီးမှုနည်းရန် ယာဉ်များ၏ လမ်း၊ တံတားများအပေါ် သက်ရောက်သော ဝန်တန်ချိန်ပမာဏပေါ် တွက်ချက်ပြီး ထုတ်ပြန်အသိပေးထားခြင်းဖြစ်သည်။ ထိုနည်းတူ ယာဉ်အမျိုးအစားအလိုက် ယာဉ်တန်ချိန်၊ ကုန်တန်ချိန်ကိုလည်း ယာဉ်မှတ်ပုံတင်ရာဌာနများမှ သတ်မှတ်ထုတ်ပြန်ပေးသည်။

သို့သော် ကားလမ်းများပေါ်တွင် ယာဉ်များ၏ သက်သေခံကတ်ပြား၊ VIC ဗီးတက်တို့တွင် ဖော်ပြထားသော ယာဉ်တန်ချိန်၊ ကုန်တန်ချိန်အတိုင်း လိုက်နာဆောင်ရွက်မှုနည်းနေဆဲဖြစ်သည်။ ပြည်ပမှ တင်သွင်းလာသော ကုန်တင်ယာဉ်များအနေဖြင့် ပြည်တွင်းသို့ ရောက်ရှိအသုံးပြုချိန်တွင် ကုန်ပစ္စည်းပိုမိုတင်ဆောင်နိုင်ရန် ယာဉ်အောက်ပိုင်းပြုပြင်မှုများ ပြုလုပ်လေ့ရှိသည်။

ခရီးသည်တင်အဝေးပြေးယာဉ်ကြီးများတွင်လည်း ခရီးသည်များ၏ ဝန်စည်အထုပ်အပိုးသာမက ကုန်သည်များ၏ ကုန်ပစ္စည်းတန်ချိန်အများအပြားကိုပါ ပူးတွဲသယ်ဆောင်လေ့ရှိနေဆဲရှိသည်ကို အဝေးပြေးခရီးသည်တင်ယာဉ်လိုင်းဂိတ်များတွင် မြင်တွေ့ရဆဲဖြစ်သည်။

အာဆီယံ စံချိန်စံညွှန်း သတ်မှတ်ချက်အရ ဝင်ရိုးနှစ်ခုပါ ခြောက်ဘီးကုန်တင်ယာဉ်တစ်စီးလျှင် ယာဉ်+ကုန် ၁၆ တန် ခွင့်ပြုထားသည်။ အချို့သော ခြောက်ဘီးယာဉ်များသည် ယာဉ်အလေးချိန် လေးတန်ခွဲမှ ရှစ်တန်အထိ ကညန ခွင့်ပြုချက်သက်သေခံကတ်ပြားတွင် ကွာခြားမှုရှိသည်။ ယာဉ်အလေးချိန် လေးတန်ခွဲရှိသော ခြောက်ဘီးကုန်တင်ယာဉ်သည် အလေးချိန် ရှစ်တန်ရှိသော မျိုးတူကုန်တင်ယာဉ်ထက် ကုန်တန်ချိန် သုံးတန်ခွဲ ပိုမိုတင်ဆောင်၍ရသည်။ ကုန်တင်ယာဉ် တစ်တန်လျှင် ၁၆၀၀၀ ကျပ်ဝန်းကျင်ရှိသော မြစ်ဝကျွန်းပေါ်ဒေသတွင် ယာဉ်အလေးချိန်နည်းသော ခြောက်ဘီးကုန်တင်ယာဉ်သည် ခရီးစဉ်အသွား(သို့မဟုတ်) အပြန် တစ်ကြိမ်လျှင် ယာဉ်အလေးချိန်ကြီးသော မျိုးတူယာဉ်ထက် ကျပ် ၅၀၀၀၀ ဝန်းကျင် ပိုမိုရရှိနေသည်။

သို့ဖြစ်ရာ မိုင် ၂၀၀ ဝန်းကျင် အဝေးပြေးခရီးလမ်းကြောင်းများတွင် ယာဉ်အလေးချိန်နည်းသော ကုန်တင်ယာဉ်များသည် မျိုးတူကုန်တင်ယာဉ်များထက် ဝင်ငွေပိုမိုရရှိနေဆဲဖြစ်သည်။ ယခုကဲ့သို့ ယာဉ်အမျိုးအစားအလိုက် ယာဉ်+ကုန်တန်ချိန်အတိုင်း တင်ဆောင်ရမည်ဆိုသောအသိပေးစာတွင် အဓိပ္ပာယ်ရှင်းရှင်းလင်းလင်း ထုတ်ပြန်ပေးစေလိုသည်ဟု ကုန်တင်ယာဉ်ပိုင်ရှင်များက ပြောသည်။

(မောင်စေအောင်)

လျှင်ဘေးအန္တရာယ်အခြေအနေ အရေးပေါ်တုံ့ပြန်နိုင်ရန် ဇာတ်တိုက်လေ့ကျင့်ခြင်း အစီအစဉ် လှိုင်သာယာ အထက (၂) တွင် ပြုလုပ်

ရန်ကုန် ဇန်နဝါရီ ၃၁
စာသင်ကျောင်းများ ဘေးကင်းလုံခြုံရေး အစီအစဉ်အရ ဘေးအန္တရာယ်ကြုံတွေ့ပါက အရေးပေါ်အခြေအနေ တုံ့ပြန်နိုင်ရန်နှင့် ထိခိုက်ဆုံးရှုံးနိုင်ခြေများ လျော့ပါးသက်သာစေရန် ဆောင်ရွက်လျက်ရှိရာ ငလျင်ဘေးအန္တရာယ်နှင့်ပတ်သက်၍ သဏ္ဌာန်တူ ဇာတ်တိုက်လေ့ကျင့်ခြင်းအစီအစဉ်ကို ပထမဆုံးအကြိမ်အဖြစ် ရန်ကုန်မြို့ လှိုင်သာယာမြို့နယ်ရှိ အခြေခံပညာအထက်တန်းကျောင်း အမှတ်(၂)၌ ဇန်နဝါရီ ၂၇ ရက်က ကျင်းပခဲ့သည်။

အဆိုပါ အစီအစဉ် ဆောင်ရွက်ရခြင်း၏ အဓိကရည်ရွယ်ချက်မှာ စာသင်ကျောင်းများ ဘေးကင်းလုံခြုံစေရန်နှင့် ဘေးအန္တရာယ်ကြောင့် ထိခိုက်ဆုံးရှုံးနိုင်ခြေ လျော့ပါးသက်သာစေရန်၊ ဘေးမဖြစ်မီ၊ ဖြစ်နေစဉ်၊ ဖြစ်ပြီးချိန်များတွင် လုပ်ဆောင်ရမည့်အစီအစဉ်များကို တစ်ဦးချင်း၊ အတန်းအလိုက်၊ တစ်ကျောင်းလုံး စနစ်တကျလုပ်ဆောင်လာတတ်စေရန် အစမ်းဇာတ်တိုက်လေ့ကျင့်ခန်း ပြုလုပ်ခြင်းမှတစ်ဆင့် မိမိတို့ကျောင်းတွင်းရှိ ထိခိုက်လွယ်သော အုပ်စုများကို ထည့်သွင်းစဉ်းစားလာပြီး ဦးစားပေးလုပ်ဆောင်ရန်အဆင့်များတွင် ထည့်သွင်းထားရှိရန်၊ ကျောင်း၏ ဘေးအန္တရာယ် စီမံခန့်ခွဲမှုလုပ်ငန်းစဉ်များအား သုံးသပ်ခြင်း၊ အကဲဖြတ်ခြင်းများ တိုးမြှင့်လုပ်ဆောင်နိုင်ရန်၊ သဘာဝဘေးအန္တရာယ်ကြောင့် ဆုံးရှုံးနိုင်ခြေလျှော့ချရေးနှင့်ပတ်သက်ပြီး ကျောင်းသားကျောင်းသူများ စိတ်ပါဝင်စားမှုနှင့် ပူးပေါင်းပါဝင်မှု ပိုမိုအားကောင်းလာစေရန်၊ ဘေးအန္တရာယ်ကြိုတင်သတိပေးစနစ်များ၊ ခိုလှုံရန်အစီအစဉ်များ၊ တုံ့ပြန်နိုင်မှုများကို လက်တွေ့နားလည်ဆောင်ရွက်လာစေနိုင်ရန်၊ ကျောင်းသား ကျောင်းသူများအတွက် ဘေးကင်းလုံခြုံမှုဆိုင်ရာ အလေ့အကျင့်ကောင်းများ မြှင့်တင်ပေးရန်တို့အတွက် ကျင်းပခြင်းဖြစ်ပြီး စီမံချက်အလိုက် စာသင်ကျောင်းများတွင် ဇာတ်တိုက်လေ့ကျင့်ခြင်းများ၊ အလုပ်ရုံဆွေးနွေးပွဲများနှင့် သင်တန်းများပေးခြင်း၊ စာသင်ကျောင်းများ ဘေးကင်းလုံခြုံရေး အထောက်အကူပစ္စည်းများထောက်ပံ့ခြင်း (ရှေးဦးပြုစုရေးသေတ္တာ၊ ရှာဖွေကယ်ဆယ်ရေးပစ္စည်းများနှင့် ကြိုတင်သတိပေးရေးအထောက်အကူပြုပစ္စည်းများ)၊ မီးသတ်ဆေးဘူး၊ လေ့ကျင့်ခန်းစာအုပ်နှင့် Halmet များ ဖြန့်ဝေပေးခြင်းတို့ကိုလည်း လုပ်ဆောင်လျက်ရှိသည်ဟု သိရသည်။

"ငလျင်ဘေးအန္တရာယ် ကြိုတင်ဇာတ်တိုက်လေ့ကျင့်ခြင်းကို ရန်ကုန်မှာ ပထမဆုံးအကြိမ် ပြုလုပ်တာဖြစ်ပါတယ်။ ကလေးတွေရဲ့ အချိန်အများစုက စာသင်ကျောင်းမှာဖြစ်ကြတဲ့အတွက် စာသင်ကျောင်းတွေ ဘေးကင်းလုံခြုံရေးက အဓိကကျပါတယ်။ ဘယ်လိုဘေးအန္တရာယ်တွေကြုံတွေ့ရနိုင်လဲ၊ ဘေးအန္တရာယ်ကြုံနေချိန်မှာ ဘယ်လိုလုပ်မလဲ ဒါတွေကို သင်တန်းတွေ၊ အသိပညာပေးတာတွေ၊ အလုပ်ရုံဆွေးနွေးပွဲတွေလုပ်ပြီး ဆောင်ရွက်နေပါတယ်။ ကျောင်းရဲ့ ဘေးအန္တရာယ် စီမံခန့်ခွဲမှုကော်မတီမှာဆိုလည်း ဆရာ ဆရာမတွေအပြင် ကလေးတွေကိုပါ ပါဝင်ဖွဲ့စည်းထားပြီးတော့ အရေးပေါ်ကြုံတွေ့တဲ့အခါ ဆောင်ရွက်နိုင်ဖို့ လုပ်ဆောင်နေပါတယ်။ အခု လှိုင်သာယာ အထက (၂) မှာ ငလျင်ဘေးနဲ့ပတ်သက်လို့ ကြိုတင်ဇာတ်တိုက်လေ့ကျင့်ခြင်း အစီအစဉ်ပြီးရင် ကျန်တဲ့မြို့နယ်တွေမှာလည်း ကြိုတင်ဇာတ်တိုက်လေ့ကျင့်မှုတွေ လုပ်သွားပေးဖို့ရှိပါတယ်" ဟု Plan International Myanmar မှ စီမံကိန်းတာဝန်ရှိသူတစ်ဦးက ပြောသည်။

အဆိုပါ ငလျင်ဘေးအန္တရာယ် ဇာတ်တိုက်လေ့ကျင့်ခြင်းအစီအစဉ် ဆောင်ရွက်သည့် လှိုင်သာယာ အထက (၂) တွင် ကျောင်းသား ၁၅၇၉ ဦး၊ ကျောင်းသူ ၁၇၄၃ ဦး၊ ဆရာ ၁၂ ဦး၊ ဆရာမ ၉၅ ဦး စုစုပေါင်း ၃၄၂၉ ဦးရှိပြီး ဇန်နဝါရီ ၂၇ ရက်တွင် ပြုလုပ်သည့် ဇာတ်တိုက်လေ့ကျင့်ခြင်းအစီအစဉ်ကို Plan International Myanmar အဖွဲ့ကြီးနှင့်အတူ သက်ဆိုင်ရာ၊ ဌာနဆိုင်ရာအသီးသီးတို့က ပူးပေါင်းပါဝင်ခဲ့ကြောင်း သိရသည်။ ဘေးကင်းလုံခြုံသည့် စာသင်ကျောင်းများစီမံချက် အကောင်အထည်ဖော်လျက်ရှိရာတွင် Plan International Myanmar အဖွဲ့အစည်းက ပညာရေးဝန်ကြီးဌာန အခြေခံပညာဦးစီးဌာန၊ ကယ်ဆယ်ရေးနှင့် ပြန်လည်နေရာချထားရေးဦးစီးဌာန၊ မီးသတ်ဦးစီးဌာန စသည့်ဌာနဆိုင်ရာများနှင့် ပူးပေါင်းဆောင်ရွက်သည့် အစီအစဉ်တစ်ရပ်ဖြစ်ကြောင်း သိရသည်။

သတင်း-ဝဝ၁၊ ဓာတ်ပုံ - ခင်မောင်ဝင်း (ကြေးမုံ)

ရွှေဈေး၊ စက်သုံးဆီဈေးနှင့် နိုင်ငံခြားငွေလဲလှယ်နှုန်း

ရန်ကုန် ဇန်နဝါရီ ၃၁

ရန်ကုန်(ရွှေဈေး) ၈၇၃၀၀၀ - ၈၇၃၀၀၀၊ မန္တလေး(ရွှေဈေး) ၈၇၃၀၀၀ - ၈၇၃၀၀၀

စက်သုံးဆီဈေးနှုန်း

			ရန်ကုန်	မန္တလေး
(က)	ဒီဇယ်	တစ်လီတာ	၆၉၀/၇၀၀ ကျပ်၊	၇၃၅/၇၄၀ ကျပ်
(ခ)	အောက်တိန်း ၉၅	တစ်လီတာ	၇၄၀/၇၅၀ ကျပ်၊	၈၅၀/၈၆၀ ကျပ်
(ဂ)	အောက်တိန်း ၉၂	တစ်လီတာ	၇၀၀/၇၁၀ ကျပ်၊	၇၈၀/၇၉၀ ကျပ်
(ဃ)	အဆင့်မြင့်ဒီဇယ်	တစ်လီတာ	၇၁၀/၇၂၀ ကျပ်၊	၇၆၀/၇၇၀ ကျပ်

ရန်ကုန် လက်ကားဈေး

ဒီဇယ် တစ်လီတာ ၆၅၀ ကျပ်၊ အဆင့်မြင့်ဒီဇယ် တစ်လီတာ ၆၇၇ ကျပ်၊
အောက်တိန်း ၉၂ တစ်လီတာ ၆၅၀ ကျပ်

၂၃-၁-၂၀၁၇ ရက်နေ့မှ ၂၇-၁-၂၀၁၇ ရက်နေ့အတွင်း ပြည်ပမှ မှာယူတင်သွင်းသည့် စက်သုံးဆီများ၏ ဆိပ်ကမ်းအရောက် ပျမ်းမျှအရင်းဈေးမှာ အောက်တိန်း ၉၂ တစ်လီတာ ၆၉၃ ကျပ်နှင့် ဒီဇယ် တစ်လီတာ ၆၇၃ ကျပ် ဖြစ်ပါသည် (လက်လီဆိုင်များ ရောင်းဈေးအနေဖြင့် သိုလှောင်စရိတ်၊ သယ်ပို့စရိတ်ခရီးအကွာအဝေးပေါ် မူတည်၍ ဈေးနှုန်းကွာခြားနိုင်ပါသည်။)

နိုင်ငံခြားငွေလဲလှယ်နှုန်း

(က)	အမေရိကန်	တစ်ဒေါ်လာ	=	၁၃၅၀. ၀
(ခ)	ဥရောပ	တစ်ယူရို	=	၁၄၄၄. ၂
(ဂ)	တရုတ်	တစ်ယွမ်	=	၁၉၆. ၁၇
(ဃ)	ထိုင်း	တစ်ဘတ်	=	၃၈. ၃၅၂
(င)	မလေးရှား	တစ်ရင်းဂစ်	=	၃၀၄. ၉၁
(စ)	အိန္ဒိယ	တစ်ရူပီး	=	၁၉. ၉၀၁
(ဆ)	ဂျပန်	တစ်ရာယန်း	=	၁၁၈၆. ၇
(ဇ)	တောင်ကိုရီးယား	တစ်ရာဝမ်	=	၁၁၅. ၅၀
(ဈ)	ဩစတြေးလျ	တစ်ဒေါ်လာ	=	၁၀၂၀. ၄
(ည)	စင်ကာပူ	တစ်ဒေါ်လာ	=	၉၅၀. ၀၇

ပြည်ထောင်စုသမ္မတမြန်မာနိုင်ငံတော်ဗဟိုဘဏ် သတ်မှတ်ရည်ညွှန်းနှုန်း

အရက်၊ မူးယစ်ဆေးဝါးသုံးစွဲမှုမရှိစေရေး ဟောပြော

ရန်ကုန် ဇန်နဝါရီ ၃၁
ရန်ကုန်မြောက်ပိုင်းခရိုင် အင်းစိန်မြို့နယ်အတွင်းရှိ အခြေခံပညာအထက်တန်းနှင့် အလယ်တန်းကျောင်း ၁၀ ကျောင်းရှိ ကျောင်းသားများ အရက်၊ မူးယစ်ဆေးဝါးသုံးစွဲမှု မရှိစေရေးအတွက် ပညာပေးရက်သတ္တပတ်လှုပ်ရှားမှုတွင် ပါဝင်ဆောင်ရွက်ကြမည့် မူးယစ်ဗဟို AHEAD နှင့် Teams and Dream တို့မှ စေတနာ့ဝန်ထမ်းလူငယ် မောင်မယ်များသည် မူးယစ်အထူးရဲတပ်ဖွဲ့ဝင်များနှင့်အတူ အဖွဲ့ငါးဖွဲ့ခွဲပြီး ဇန်နဝါရီ ၂၆ ရက် နံနက် ၁၀ နာရီမှစတင်၍ မူးယစ်ဆေးဝါးအန္တရာယ်အကြောင်းများကို ကျောင်းအသီးသီးတွင် နံရံကပ်ပိုစတာများကပ်၍ အသိပေးခြင်း၊ အပြန်အလှန်ပညာပေးဆွေးနွေးဟောပြောမှုများ ပြုလုပ်ခဲ့သည်။

အဆိုပါပညာပေးဟောပြောဆွေးနွေးမှုတွင် မြို့နယ်အုပ်ချုပ်ရေးမှူး၊ မြို့နယ်ရဲတပ်ဖွဲ့မှူး၊ မြို့နယ်ပညာရေးမှူး ကျောင်းအုပ်ဆရာကြီး ဆရာမကြီးများက ကူညီဆောင်ရွက်ပေးခဲ့ကြကြောင်း သိရသည်။ **(၆၈၄)**

လားဟူအမျိုးသားဖွံ့ဖြိုးတိုးတက်ရေးပါတီက ၎င်းတို့ပါတီ၏ မူဝါဒ၊ သဘောထား၊ လုပ်ငန်းစဉ် စသည်တို့ကို ဟောပြောတင်ပြ

နေပြည်တော် ဇန်နဝါရီ ၃၁

လားဟူအမျိုးသားဖွံ့ဖြိုးတိုးတက်ရေးပါတီ လူမှုရေးရာအတွင်းရေးမှူး ဦးရှိုးမွန်က ၎င်းတို့ပါတီ၏ မူဝါဒ၊ သဘောထား၊ လုပ်ငန်းစဉ် စသည်တို့ကို ဇန်နဝါရီ ၃၁ ရက် ညပိုင်းတွင် ရေဒီယိုနှင့် ရုပ်မြင်သံကြားအစီအစဉ်များမှ ဟောပြောတင်ပြခဲ့ပါသည်။ အဆိုပါဟောပြောတင်ပြချက်အပြည့်အစုံမှာ အောက်ပါအတိုင်းဖြစ်ပါသည်-

လေးစားအပ်ပါသော ရေဒီယိုနှင့် ရုပ်မြင်သံကြားဖန်သားပြင်ပေါ် ကြည့်ရှုအားပေးနေသော မိဘပြည်သူ မဲဆန္ဒရှင်အပေါင်းတို့ခင်ဗျား။

ယခုလို မိမိတို့ရဲ့ မူဝါဒ၊ သဘောထားနဲ့ လုပ်ငန်းစဉ်တွေကို စည်းရုံးဟောပြောထုတ်လွှင့်ဖို့ ပြည်ထောင်စုရွေးကောက်ပွဲကော်မရှင်က စီစဉ်ပေးတဲ့အတွက် အထူးပင်ကျေးဇူးတင်ရှိကြောင်း ပဏာမပြောကြားလိုပါတယ်။

ကျွန်တော့်နာမည်ကတော့ ဦးရှိုးမွန်လို့ခေါ်ပါတယ်။ 'လားဟူအမျိုးသားဖွံ့ဖြိုးတိုးတက်ရေးပါတီ' ဗဟိုဌာနချုပ်ရဲ့ လူမှုရေးရာအတွင်းရေးမှူး ဖြစ်ပါတယ်။

'လားဟူအမျိုးသားဖွံ့ဖြိုးတိုးတက်ရေးပါတီ'သည် လားဟူတစ်မျိုးသားလုံးကို ကိုယ်စားပြုပြီးတော့ လားဟူတိုင်းရင်းသားများရဲ့ လိုအပ်တဲ့အရာများ၊ ရသင့်ရထိုက်တဲ့ အခွင့်အရေးများကို ဥပဒေနဲ့အညီအရယူသွားဖို့ ဖြစ်ပါတယ်။

၂၀၁၇ ခုနှစ်၊ ဧပြီလ ၁ ရက်နေ့မှာ ကျင်းပမယ့် ကြားဖြတ်ရွေးကောက်ပွဲမှာ 'လားဟူအမျိုးသား ဖွံ့ဖြိုးတိုးတက်ရေးပါတီ' အနေနဲ့ ရှမ်းပြည်နယ်အရှေ့ပိုင်း ကျိုင်းတုံမြို့နယ် မဲဆန္ဒနယ်အမှတ်(၂) ပြည်နယ်လွှတ်တော်တွင်လည်းကောင်း၊ ရှမ်းပြည်နယ်(တောင်ပိုင်း)ကျေးသီးမြို့နယ် မဲဆန္ဒနယ်အမှတ် (၂) ပြည်နယ်လွှတ်တော်တွင်လည်းကောင်း (၂) နေရာမှာ အရွေးခံသွားမှာဖြစ်ပါတယ်။

ကျွန်တော်တို့ 'လားဟူအမျိုးသား ဖွံ့ဖြိုးတိုးတက်ရေးပါတီ'ရဲ့ မူဝါဒ သဘောထားများမှာ-

ပြည်ထောင်စုမြန်မာနိုင်ငံတော်အတွင်းရှိ တိုင်းရင်းသားလူမျိုးတွေ ခေတ်မီဖွံ့ဖြိုးတိုးတက်တဲ့ နိုင်ငံတော်ကြီးတစ်ရပ်အဖြစ် တည်ဆောက်ရာမှာ စစ်မှန်တဲ့ ပါတီစုံဒီမိုကရေစီစနစ်ကို လိုက်နာကျင့်သုံးပြီး ဖက်ဒရယ်ပြည်ထောင်စုကို တည်ဆောက်နိုင်မှသာ အောင်မြင်မှုရရှိမည်ဟု မိမိတို့ပါတီအနေနဲ့ ယုံကြည်ပါတယ်။

ယင်းကဲ့သို့ ဖက်ဒရယ်ဒီမိုကရေစီပြည်ထောင်စုကြီးကို တည်ဆောက်ရာတွင် လားဟူအမျိုးသားများ နေထိုင်ရာဒေသအတွင်း မှီတင်းနေထိုင်လျက်ရှိတဲ့ တိုင်းရင်းသားလူမျိုးပေါင်းစုံရဲ့ စည်းလုံးညီညွတ်မှု အင်အားရယူနိုင်ရေးအတွက် စည်းရုံးလှုံ့ဆော်ဖို့ 'လားဟူအမျိုးသားဖွံ့ဖြိုးတိုးတက်ရေးပါတီ'ကို ဖွဲ့စည်းရခြင်းဖြစ်ပါတယ်။

ကျွန်တော်တို့ 'လားဟူအမျိုးသားဖွံ့ဖြိုးတိုးတက်ရေးပါတီ'ကို လားဟူဘာသာဖြင့် (လားဟူချောကျုအုလာ မူလာတုပါတီ)ဟူ၍လည်းကောင်း၊ အင်္ဂလိပ်ဘာသာဖြင့် (Lahu National Development Party) ဟူ၍လည်းကောင်း ခေါ်ဆိုပါတယ်။

လားဟူအမျိုးသားဖွံ့ဖြိုးတိုးတက်ရေးပါတီရဲ့ ရည်ရွယ်ချက်မှာ

(၁) ပြည်ထောင်စုမြန်မာနိုင်ငံတော်၏ အချုပ်အခြာအာဏာသည် နိုင်ငံတော်၏ နယ်နိမိတ်အတိုင်း နိုင်ငံတစ်ဝန်းလုံးတွင် တည်ရှိစေရေး၊ တိုင်းရင်းသားစည်းလုံးညီညွတ်မှု တည်တံ့ခိုင်မြဲရေး၊ မြန်မာ့လွတ်လပ်ရေးအခွန့်ရှည်ရေး စသည်တို့ကို ဒီမိုကရေစီကျင့်စဉ်နှင့်အညီ ကြိုးပမ်းဆောင်ရွက်သွားရန်။

(၂) လားဟူတိုင်းရင်းသားလူမျိုးစုရဲ့ စာပေ၊ ယဉ်ကျေးမှု၊ ရိုးရာဓလေ့ထုံးတမ်းစဉ်လာ၊ အနုပညာဖွံ့ဖြိုးတိုးတက်ဆန်းသစ်ရှင်သန်လာအောင် ပြုစုပျိုးထောင်သွားရန်။

(၃) နိုင်ငံသားတိုင်း အခွင့်အရေးတန်းတူရရှိမှုနှင့် တရားဥပဒေစိုးမိုးရေး၊ နယ်မြေဒေသဖော်ဆောင်ရေး၊ နိုင်ငံရေး၊ စီးပွားရေး၊ လူမှုရေး၊ စည်းရုံးရေးလုပ်ငန်းတို့ကို ဆောင်ရွက်ရန်။

(၄) ခေတ်အဆက်ဆက်မှ ဖွံ့ဖြိုးတိုးတက်မှုနောက်ကျလျက်ရှိသော လားဟူအမျိုးသားများနေထိုင်ရာ ဒေသ၏ လူနေမှုအဆင့်အတန်း မြင့်မားတိုးတက်အောင် ဆောင်ရွက်သွားရန်။

(၅) နိုင်ငံတော်နှင့် နယ်မြေဒေသဖွံ့ဖြိုးတိုးတက်ရေးအတွက် ဖွံ့ဖြိုးတိုးတက်ပြီးသော နိုင်ငံများမှ အကျိုးရှိမည့်အတွေ့အကြုံများ၊ လုပ်နည်းလုပ်ဟန်များကို ရယူကျင့်သုံးအကောင်အထည်ဖော်သွားရန် ဖြစ်ပါကြောင်း တင်ပြအပ်ပါတယ်။

'လားဟူအမျိုးသား ဖွံ့ဖြိုးတိုးတက်ရေးပါတီ'၏ ရှေ့လုပ်ငန်းစဉ်များ

(၁) ပြည်ထောင်စုမြန်မာနိုင်ငံတော်နှင့် လားဟူအမျိုးသားများ နေထိုင်ရာဒေသအတွင်းရှိ နယ်သူနယ်သားများအား နိုးကြားတက်ကြွသော နိုင်ငံရေး၊ စီးပွားရေး၊ လူမှုရေး၊ စည်းရုံးရေးအမြင်ရှိလာစေရန်နှင့် မိမိတို့နိုင်ငံရေးပါတီ၏ ဂုဏ်သိက္ခာအစဉ်အမြဲ တိုးတက်ရှင်သန်လာစေရန်အတွက် စည်းရုံးလေ့ကျင့်ပြုစုပျိုးထောင်သွားမည်။

(၂) တိုင်းရင်းသားပြည်သူများ၏ အခွင့်အရေးနှင့် နယ်မြေဒေသဖော်ဆောင်ရေး၊ လူသားအားလုံးကို ဆင်းရဲဒုက္ခရောက်စေသော အကြမ်းဖက်စနစ်ကို စွန့်လွှတ်ပြီး တရားမျှတ၍ ငြိမ်းချမ်းသော ဒီမိုကရေစီကျင့်စဉ်နှင့်အညီ ဥပဒေဘောင်အတွင်း မှန်ကန်စွာဖြင့် အဖြေရှာနိုင်ရေးအတွက် စည်းရုံးသိမ်းသွင်း လုပ်ဆောင်သွားမည်။

(၃) မိမိပါတီအနေဖြင့် ရည်ရွယ်ချက်၊ ခံယူချက်နှင့် အတွေးအခေါ် အမြော်အမြင်တူညီသော မည်သည့်နိုင်ငံရေးပါတီ အဖွဲ့အစည်းနှင့်မဆို တန်းတူရည်တူ ရင်းနှီးစွာ ဆက်ဆံပြီး အခါအားလျော်စွာ ပေါင်းစည်းခြင်း၊ မဟာမိတ်ဖွဲ့ခြင်း၊ ရိုင်းပင်းကူညီခြင်းများ ပြုလုပ်သွားမည်။

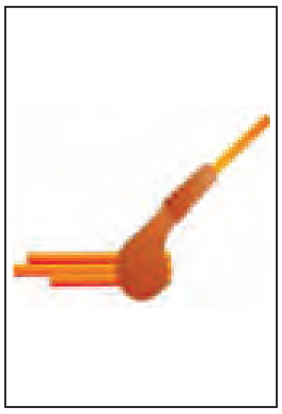

(၄) မူးယစ်ထုံထိုင်း ဘေးဖြစ်စေတတ်သော ဆေးဝါး၊ ဘိန်းတို့ကို နယ်သူ နယ်သားများက ဘိုးဘေးဘီဘင်အစဉ်အလာဖြင့် အဓိကစီးပွားရေးလုပ်ငန်းတစ်ရပ်အဖြစ် လုပ်ကိုင်ခဲ့သည်ကို လက်တွေ့ပပျောက်သွားစေရန်နှင့် ဘိန်းအစား ပြည်တွင်းပြည်ပသို့ တင်ပို့ နိုင်သည့် စိုက်ပျိုးရေး၊ မွေးမြူရေးလုပ်ငန်းနှင့် မြေပေါ်မြေအောက် သယံဇာတပစ္စည်းများကို ရှာဖွေဖော်ထုတ်၍ အသက်မွေးဝမ်းကျောင်းတစ်ရပ်အဖြစ် လုပ်ကိုင်စားသောက်ရန် စည်းရုံးသွားမည်။ ထိုကဲ့သို့ ခေတ်မီဖွံ့ဖြိုးတိုးတက်ရေးလုပ်ငန်းအတွက် ဆောင်ရွက်ရာ၌ လိုအပ်လျက်ရှိသော အသိပညာရှင်၊ အတတ်ပညာရှင်များ၊ ရင်းနှီးမြှုပ်နှံမှုများကို ရှာဖွေဖော်ထုတ်ဆောင်ရွက်သွားမည်။

(၅) လွတ်လပ်၍ တက်ကြွသော နိုင်ငံရေးဝါဒကို ကျင့်သုံးပြီး နိုင်ငံတကာနှင့် ငြိမ်းချမ်းစွာ အတူယှဉ်တွဲနေထိုင်ရေး ကျင့်သုံးသွားမည်။

(၆) လားဟူ တိုင်းရင်းသားလူမျိုးစု၏ စာပေ၊ ယဉ်ကျေးမှု၊ ရိုးရာဓလေ့ထုံးတမ်းစဉ်လာအနုပညာများကိုဖော်ထုတ်ပြီး လူမှုရေးအရေးအရာများကို တိုးတက်ဆန်းသစ်ရှင်သန်လာအောင် ပြုစုပျိုးထောင်သွားမည်။

(၇) အရပ်ဒေသတစ်ခုနှင့်တစ်ခု အလွယ်တကူသွားလာနိုင်ရေးအတွက် လမ်းပန်းဆက်သွယ်ရေးလုပ်ငန်း၊ ဆင်းရဲချမ်းသာမရွေး လူတိုင်းအခမဲ့ကျန်းမာရေးစောင့်ရှောက်မှုရရှိရေးနှင့် လူတိုင်းအခမဲ့ပညာသင်ကြားနိုင်ရေးအတွက် ဆောင်ရွက်သွားမည်။

ကလေးသူငယ်များအရေးနှင့် အမျိုးသမီးများပါဝင်မှု အခန်းကဏ္ဍကိုလည်း အလေးအနက်ထားဆောင်ရွက်သွားမည် ဖြစ်ပါကြောင်း 'လားဟူအမျိုးသားဖွံ့ဖြိုးတိုးတက်ရေးပါတီ'ရဲ့ မူဝါဒ၊ သဘောထားနဲ့ လုပ်ငန်းစဉ်များကို စည်းရုံးဟောပြောရင်း နိဂုံးချုပ်ပါတယ်ခင်ဗျား. . . .။

စာတွေ့ကိုအခြေခံ၍ လက်တွေ့နှင့်ပေါင်းစပ်ကာ ဘဝတွင်အကျိုးပြုရန် ပြပွဲတစ်ရပ်ပြုလုပ်

ရန်ကုန် ဇန်နဝါရီ ၃၁

ကျောင်းသား ကျောင်းသူများအနေဖြင့် စာတွေ့ကိုအခြေခံ၍ လက်တွေ့နှင့်ပေါင်းစပ်ကာ ဘဝတွင် အကျိုးပြုစေရန်အတွက် ဝိဇ္ဇာနှင့်သိပ္ပံပြပွဲ (Art & Science Fair 2017) ကို ဇန်နဝါရီ ၂၉ ရက် နံနက် ၉ နာရီမှ ညနေ ၄ နာရီအထိ ရန်ကုန်တိုင်းဒေသကြီး တာမွေမြို့နယ် လေးထောင့်ကန်လမ်းရှိ ILBC ကျောင်းအားကစားရုံ၌ ကျင်းပသည်။

"သင်ခန်းစာတွေရဲ့ သီအိုရီတင်မကဘဲ လက်တွေ့နဲ့ ပေါင်းစပ်လုပ်ဆောင်တဲ့အခါကျတော့ ပိုပြီးတော့လည်း ကျက်ရ၊ မှတ်ရလွယ်ကူစေတယ်။ ပိုပြီးခေါင်းထဲစွဲစေတာဖြစ်သလို စိတ်ဝင်စားမှုလည်း ပိုလာစေပါတယ်။ ဒီကလေးတွေဟာ အနာဂတ်ကာလမှာ စီးပွားရေးလုပ်ငန်းတွေလုပ်ဆောင်ကြတဲ့အခါ ဒီနေ့ရရှိလာတဲ့ အတွေးအခေါ် အတွေ့အကြုံတွေနဲ့ စက်မှုအတတ်ပညာကို အသုံးချရင်း တိုင်းပြည်အတွက် တစ်ထောင့်တစ်နေရာကနေ အကျိုးပြုစေမှာ ဖြစ်ပါတယ်"ဟု ယင်းကျောင်း၏ ရူပဗေဒဌာနမှူး ဒေါက်တာအေးသိဂီခိုင်က ပြောသည်။

အဆိုပါပြပွဲသည် (၁၁)ကြိမ်မြောက်ကျင်းပခြင်းလည်းဖြစ်ပြီး ပြပွဲ၏အနှစ်သာရမှာ ကျောင်းနေစဉ်ကာလ လေ့လာခဲ့သည့် သင်ခန်းစာများကို လက်တွေ့ဘဝတွင် အသုံးချနိုင်စေရန်အတွက်လည်းဖြစ်သည်။ ထိုပြပွဲသည် ကျောင်းသား ကျောင်းသူများ ဝိဇ္ဇာသိပ္ပံပညာနှင့်ပတ်သက်၍ စဉ်းစားတွေးခေါ်မှု ရင့်သန်စေရန် ရည်ရွယ်ခြင်း၊ ပညာရပ်အသီးသီးကို လက်တွေ့အကောင်အထည်ဖော်ရာတွင် စာတွေ့အရ တွက်ချက်လေ့လာပြီးမှ ပြုလုပ်စေခြင်း၊ ပညာရပ်အသီးသီးကို လေ့လာရာတွင် စာတွေ့အပြင် လက်တွေ့နှင့် ပူးတွဲလေ့ကျင့်မှသာ အောင်မြင်နိုင်မည်ဟုယုံကြည်ခြင်း၊ လက်တွေ့ပြုလုပ်ရာတွင် စာတွေ့ကို အခြေခံ၍ ကောင်းသည်ထက်ကောင်းအောင် တီထွင်ကြံဆစေလိုခြင်း၊ ကျောင်းသားတို့၏ အနာဂတ်စီးပွားရေး၊ ရွေးချယ်မှုများတွင် စက်မှုအတတ်ပညာအသုံးချကာ စီးပွားရေးရွေးချယ်မှုများရရှိစေရန် ရည်ရွယ်ခြင်း အစရှိသော ရည်ရွယ်ချက်များဖြင့် ကျင်းပခြင်းလည်းဖြစ်သည်။

ထိုကျောင်း၏ ပထဝီဌာနမှူး ဆရာဦးတင်မောင်ညွန့်က "မနှစ်ကနဲ့မတူတဲ့ ပြကွက်တွေကို ဒီနှစ်မှာ ပြသထားပါတယ်။ တိုင်းပြည်တစ်ခုရဲ့ လူဦးရေနဲ့ အရေးပါပုံကို တွက်ချက်တဲ့ဟာတွေရယ်၊ သဘာဝဘေးအန္တရာယ်နဲ့ပတ်သက်တဲ့ဟာတွေဆိုရင် ဒီနှစ်မှာ မြေငလျင်နဲ့ပတ်သက်တဲ့အသိပညာပေးမှုကိုလည်း ပြသထားပါတယ်။ မြေငလျင်ဆိုတာက လှုပ်မယ့်အချိန်ကိုကြိုမသိပေမယ့် ဘယ်နေရာမှာလှုပ်နိုင်တယ် ဆိုတဲ့ဟာတွေကို အသိပညာရဖို့ရယ်၊ ကမ္ဘာမှာ ကြီးကြီးမားမား လှုပ်ခဲ့ဖူးတဲ့ ငလျင်ကြီးတွေရယ်၊ မြန်မာနိုင်ငံမှာလည်း လှုပ်ခဲ့တဲ့ငလျင်တွေကိုလည်း ပညာပေးပြသထားတယ်"ဟု ရှင်းပြသည်။ သိပ္ပံပညာရပ်ပြပွဲတွင် ယခုနှစ်တွင် ပြကွက်များ ပိုမိုပြသပေးမှုရှိလာပြီး ကျောင်းသား ကျောင်းသူများ၏ ပြခန်းပေါင်း ၁၈၅ ခန်း ပြုလုပ်ထားလျက်ရှိသည်။ ယခုနောက်ပိုင်းတွင် သိပ္ပံပညာရပ်ကို စိတ်ဝင်စားသူများပြားလာပြီး ရူပဗေဒဆိုင်ရာပြကွက် ၂၁ ခု လောက်မှာပင် ကူညီပေးသည့်သူမှာ ၉၆ ယောက် အထိပင်ရှိနေကြောင်း၊ စွမ်းအင်ဆိုင်ရာ ပြကွက်များ၊ ခိုးယူမှုပြုလုပ်သည့်အခါ အချက်ပေးသည့် ပြကွက်များမှာလည်း စိတ်ဝင်စားမှုများပြားခဲ့သလို သဘာဝဘေးအန္တရာယ်ဆိုင်ရာ ပြကွက်များ၊ မြို့ပြနှင့်ဆိုင်သော ပြကွက်များမှာလည်း စိတ်ဝင်စားမှုများပြားခဲ့ကြောင်း သိရသည်။

ထိုကျောင်းတွင် KG တန်းမှစ၍ Lower Primary၊ Upper Primary၊ Lower Secondary၊ Upper Secondary စသည့် အတန်းအသီးသီးတွင် ပညာသင်ယူနေသော ကျောင်းသား ကျောင်းသူပေါင်း ၂၀၀၀ ဝန်းကျင်ရှိနေကြောင်း သိရသည်။ **(စနိုး)**

လမ်း၊ တံတား၊ ရေပေးရေးလုပ်ငန်းများ ဆောင်ရွက်နေမှု ရှင်းလင်းဆွေးနွေး

ကျိုက်မရော ဇန်နဝါရီ ၃၁

ကျေးလက်ဒေသဖွံ့ဖြိုးတိုးတက်ရေးဦးစီးဌာန ကျိုက်မရောမြို့နယ် ကျေးလက်ဒေသဖွံ့ဖြိုးတိုးတက်ရေးဦးစီးဌာနက ၂၀၁၆-၂၀၁၇ ဘဏ္ဍာနှစ် လမ်း၊ တံတား၊ ရေပေးရေးလုပ်ငန်းများ ဆောင်ရွက်မှု သတ်မှတ်စံချိန်စံညွှန်းအရည်အသွေးပြည့်မီရေးနှင့် အချိန်မီလုပ်ငန်းပြီးစီးနိုင်ရေး အခြေအနေများအား ရှင်းလင်းတင်ပြသည့်အစည်းအဝေးကို ဇန်နဝါရီ ၂၅ ရက်က ကျိုက်မရောမြို့ ရွှေဟသာခန်းမ၌ ကျင်းပရာ လွှတ်တော်ကိုယ်စားလှယ်များ၊ မြို့နယ်အုပ်ချုပ်ရေးမှူး ဦးညွန့်ငွေ၊ မြို့နယ်ဦးစီးမှူးဦးသူရလွင်၊ ဌာနဆိုင်ရာတာဝန်ရှိသူများနှင့် တင်ဒါအောင်ကုမ္ပဏီမှ တာဝန်ရှိသူများ တက်ရောက်ဆွေးနွေးကြသည်။ **(ကြေးမုံ)**

စာအုပ်စာပေ လှူမိတ်ဆွေ

လာဘ်ငွေများလက်ခံရယူခဲ့သည့် မွန်ပြည်နယ်၊ ရေးမြို့မရဲစခန်း အမှုစစ်အရာရှိ ရဲအုပ်ကျော်သက်ခိုင်ကို အဂတိလိုက်စားမှုတိုက်ဖျက်ရေးကော်မရှင်က တရားစွဲ အရေးယူ

နေပြည်တော် ဇန်နဝါရီ ၃၁

မွန်ပြည်နယ်၊ ရေးမြို့နယ်တွင် ကန်တာယာဉ် တိမ်းမှောက်ခဲ့မှုနှင့်စပ်လျဉ်း၍ အမှုစစ်အရာရှိ ရဲအုပ်ကျော်သက်ခိုင်က ငွေတောင်းခံခြင်းနှင့် မတရားအမှုဆင် တရားစွဲဆိုခြင်းအား အရေးယူပေးပါရန် နစ်နာသူမှ အဂတိလိုက်စားမှုတိုက်ဖျက်ရေးကော်မရှင်သို့ တိုင်ကြားခဲ့သည်။

တိုင်ကြားစာအရ အဂတိလိုက်စားမှု တိုက်ဖျက်ရေးကော်မရှင်က စုံစမ်းစစ်ဆေးရေးအဖွဲ့ ဖွဲ့စည်းစစ်ဆေးခဲ့ရာ မွန်ပြည်နယ်၊ ရေးမြို့၊ မြို့မရဲစခန်း အမှုစစ်အရာရှိ ရဲအုပ်ကျော်သက်ခိုင်သည် အမှုစစ်ရဲအရာရှိ၏ လုပ်ပိုင်ခွင့်ကိုအသုံးပြုလျက် စွပ်စွဲခံရသူ ဦးအောင်ကျော်မျိုးကို အမှုဖွင့်ဖမ်းဆီးချုပ်နှောင်၍ ၂၀၁၅ ခုနှစ် ဒီဇင်ဘာ ၂၃ ရက်တွင် အာမခံရရှိရန်အတွက် ငွေကျပ် သုံးသိန်းနှင့် ဒီဇင်ဘာ ၂၈ ရက်တွင် အမှုကိစ္စအတွက် ငွေကျပ် ငါးသိန်းတို့ကို တောင်းခံရယူခဲ့ကြောင်း စစ်ဆေးပေါ်ပေါက်သဖြင့် မွန်ပြည်နယ်၊ ရေးမြို့၊ မြို့မရဲစခန်း အမှုစစ်အရာရှိ ရဲအုပ်ကျော်သက်ခိုင်ကို ၂၀၁၃ ခုနှစ်၊ အဂတိလိုက်စားမှုတိုက်ဖျက်ရေးဥပဒေပုဒ်မ ၅၆ အရ မွန်ပြည်နယ်တရားလွှတ်တော်တွင် ဇန်နဝါရီလ ၃၀ ရက်နေ့က တရားစွဲဆိုအရေးယူထားကြောင်း အဂတိလိုက်စားမှုတိုက်ဖျက်ရေးကော်မရှင်မှ သတင်းရရှိသည်။

(သတင်းစဉ်)

ဧရာဝတီတိုင်းဒေသကြီး ပုသိမ်ခရိုင် ရွှေသောင်ယံမြို့ သဘောကန်ကျေးရွာ အုပ်စုအတွင်းရှိ ဖိုးထောင့် ကမ်းနားဂျိုင်တွင် ဇန်နဝါရီ ၃၀ ရက် နံနက်ပိုင်းက အလျားပေ ၃၀ နီးပါးခန့်ရှိသော ဝေလငါးအသေတစ်ကောင်ကို တွေ့ရှိရစဉ်။
ကိုကိုမောင် (ပြန်/ဆက်)

မန္တလေးမြို့ အထက (၁၆)ရှေ့၌ မူခင်းကျဆင်းရေးအသိပညာပေး အစီအစဉ်ပြုလုပ်

မန္တလေး ဇန်နဝါရီ ၃၁

မန္တလေးတိုင်းဒေသကြီးရဲတပ်ဖွဲ့က မှုခင်းပညာပေးယာဉ်ဖြင့် မှုခင်းကျဆင်းရေး အသိပညာပေးခြင်း လှည့်လည်ဆောင်ရွက်လျက်ရှိရာ ဇန်နဝါရီ ၃၀ ရက်က မန္တလေးမြို့ ချမ်းအေးသာစံမြို့နယ် (၂၈) လမ်းနှင့် (၆၈)လမ်းထောင့်ရှိ အမှတ် (၁၆) အခြေခံပညာအထက်တန်းကျောင်းရှေ့တွင်ပြုလုပ်သည်။

ပြခန်းတွင် အမှတ် (၁၁) လူကုန်ကူးမှုတားဆီးနှိမ်နင်းရေး ရဲတပ်ဖွဲ့စု လူကုန်ကူးမှုတားဆီးကာကွယ်ရေးဆိုင်ရာ ဆောင်ရွက်ချက်များနှင့် မှုခင်းဖော်ထုတ်ဖမ်းဆီးထားရှိမှု မှတ်တမ်းဓာတ်ပုံများ၊ မူးယစ်ဆေးဝါးအကြောင်း၊ မူးယစ်ဆေးဝါးအန္တရာယ်၊ ယာဉ်ထိန်းရဲတပ်ဖွဲ့ အမှတ် (၃) ယာဉ်ထိန်းရဲတပ်ဖွဲ့ခွဲနှင့် မန္တလေး အမှတ် (၁၄) ယာဉ်ထိန်းရဲ ဒုတိယတပ်ဖွဲ့ခွဲတို့၏ မန္တလေးမြို့ ယာဉ်မတော်တဆမှုဖြစ်ပွားရာမှ ဒဏ်ရာရ သေဆုံးမှုမှတ်တမ်းဓာတ်ပုံများ၊ လှုပ်ရှားဆောင်ရွက်မှု မှတ်တမ်းဓာတ်ပုံများအပါအဝင် အသိပညာပေးခြင်း၊ လက်ကမ်းစာစောင်ပေးဝေခြင်းနှင့် သိလိုသည်များကို ရှင်းလင်းတင်ပြခြင်းများပြုလုပ်ကြောင်း သိရသည်။

(၀၀၂)

တရားမဝင်သစ်များ သိမ်းဆည်းရမိ

နေပြည်တော် ဇန်နဝါရီ ၃၁

ရန်ကုန်တိုင်းဒေသကြီး သစ်တောဦးစီးဌာနမှ ညွှန်ကြားရေးမှူး ဦးဆောင်သည့် သစ်တောဝန်ထမ်းများနှင့် သစ်တောလုံခြုံရေး ရဲတပ်ဖွဲ့ဝင်များအဖွဲ့သည် ဇန်နဝါရီ ၂၈ ရက်က ရန်ကုန်မြောက်ပိုင်းခရိုင် မင်္ဂလာဒုံမြို့နယ် ပုလဲမြို့သစ်ရပ်ကွက် စကားဝါလမ်း ခြံအမှတ်(၄၀၂) ပါဝါဝင်းကုမ္ပဏီပိုင် ခြံဝင်းအတွင်းမှ ကုန်သေတ္တာ ၁၆ လုံးအတွင်း ထည့်သွင်းထားသည့် တရားမဝင် ပိတောက်စကွဲယား ခန့်မှန်း ၃၇၅ တန်ခန့်၊ တမလန်းစကွဲယားခန့်မှန်း တန် ၂၀ ခန့် စုစုပေါင်း ၃၉၅ တန်ခန့်နှင့်အတူ ကုန်သေတ္တာသယ်ဆောင်သည့် ၁၀ ဘီးယာဉ် ခြောက်စီး၊ ယာဉ်ခုနစ်စီး၊ ပိုင်ရိုက် စက်သုံးလုံး၊ ကုန်သေတ္တာအလွတ် ရှစ်လုံး၊ သက်ဆိုင်သူတစ်ဦးတို့အား ဖမ်းဆီးရမိသည်။ ဖမ်းဆီးရမိသည့် တရားမဝင်သစ်များအား အသေးစိတ်တိုင်းတာလျက်ရှိပြီး သစ်တောဥပဒေ ပုဒ်မ ၄၂(ခ) ဖြင့် မင်္ဂလာဒုံမြို့နယ် တရားရုံးတွင် တရားစွဲ ဆောင်ရွက်မည်ဖြစ်သည်။

ဖမ်းဆီးရမိခဲ့သော တရားမဝင်သစ်များနှင့် ပတ်သက်၍ သတင်းကွင်းဆက် ဖော်ထုတ်ရရှိချက်အရ သစ်တောဝန်ထမ်းများ၊ သစ်တောရဲတပ်ဖွဲ့ဝင်များသည် ဥပဒေနှင့်အညီ ရန်ကုန်မြို့ ရွှေပြည်သာစက်မှုဇုန် Ruby Lion Manufacturing Co.,ltd. ပိုင် ဦးထွန်းညိုလမ်း ခြံအမှတ် (၁၆/၆၄) နှင့် (၁၇၀) တို့ရှိ ဂိုဒေါင်နှစ်လုံးအတွင်း ဇန်နဝါရီ၃၁ ရက် နံနက် ၁၀ နာရီတွင် ရှာဖွေခဲ့ရာ တရားမဝင် ပိတောက်သစ် စကွဲယားတုံး တန် ၂၈၀ ခန့်နှင့် တရားဝင်မှု စိစစ်ဆဲ တမလန်းသစ် ဘုံတို သုံးတန်ခန့်ကို သိမ်းဆည်းရမိပြီး တရားမဝင်သစ် ပိုင်ရှင်နှင့် ဆက်စပ်ပတ်သက်သူများအား တရားဥပဒေနှင့်အညီ အရေးယူနိုင်ရေးဆောင်ရွက်လျက်ရှိကြောင်း သစ်တောဦးစီးဌာနမှ သိရသည်။

(သတင်းစဉ်)

ကျေးလက်ဆက်သွယ်ရေး မြေသားလမ်း ကိုယ့်အားကိုယ်ကိုး စုပေါင်းလမ်းခင်း

ဖြူး ဇန်နဝါရီ ၃၁

ပဲခူးတိုင်းဒေသကြီး ဖြူးမြို့နယ် ဖြူးအရှေ့ဘက် ခြောက်မိုင်ကွာရှိ ငါးခေါင်းအင်းကျေးရွာအုပ်စု ကရင်ရွာနှင့် ဖြူးမြို့သို့ ဆက်သွယ်သော ကရင်ရွာမှ ပဒတ်ခင်ရွာသို့ ဆက်သွယ်လာသော အရှည်နှစ်မိုင်၊ အကျယ်၁၀ ပေရှိလမ်းကို ကျေးရွာပြည်သူများစုပေါင်း၍ ကိုယ့်အားကိုယ်ကိုး စုပေါင်းကျောက်ရောမြေဖို့ပွဲကို ဇန်နဝါရီ ၂၆ ရက် နံနက် ၇ နာရီမှစ၍ ရွာသူ ရွာသား ၁၅၀ ကျော်တို့က စုပေါင်းလမ်းခင်းမြေဖို့ လုပ်အားပေးဆောင်ရွက်ကြသည်။

အဆိုပါလမ်းကို ကျေးရွာပြည်သူများ၏ စေတနာဖြင့် ထည့်ဝင်သော ငွေကြေးများဖြင့် ကျောက်ရောမြေကား အစီးရေ ၁၅၀ ခန့်ဖြင့် အပြီးမြေဖို့ဆောင်ရွက်သွားမည်ဖြစ်ကြောင်း ရပ်မိရပ်ဖ ဦးညိုဝင်းထံမှ သိရသည်။

(ဖြူးမြင့်ဦး)

ဓာတ်ပုံနှင့်ဗီဒီယိုတည်းဖြတ်သင်တန်း ဖွင့်လှစ်

ရန်ကုန် ဇန်နဝါရီ ၃၁

ရန်ကုန်တိုင်းဒေသကြီး လူထုဗဟိုပြုစီမံကိန်းရုံးခွဲ၌ ဇန်နဝါရီ ၃၀ ရက်က ကျင်းပသော ဓာတ်ပုံနှင့်ဗီဒီယို တည်းဖြတ်သင်တန်း အမှတ်စဉ် (၁) ဖွင့်ပွဲ အခမ်းအနားတွင် ရန်ကုန်တိုင်းဒေသကြီး ကျေးလက်ဒေသဖွံ့ဖြိုးတိုးတက်ရေး ဦးစီးဌာန တိုင်းဒေသကြီးဦးစီးမှူး ဦးဇော်ဇော်နောင်၊ ရန်ကုန်တိုင်းဒေသကြီး လူထုဗဟိုပြုစီမံကိန်းတာဝန်ခံ ဦးရဲမင်းကျော်နှင့် National Communication Specialist ဦးနေမျိုးကျော်တို့က အဖွင့်အမှာစကားပြောကြားကြပြီး ရန်ကုန်တိုင်းဒေသကြီးနှင့် ဧရာဝတီတိုင်းဒေသကြီးမှ သင်တန်းသား သင်တန်းသူ စုစုပေါင်း ၁၈ ဦးတက်ရောက်လျက်ရှိကြောင်း သိရသည်။

(ကြေးမုံ)

မီးဘေးကြိုတင်ကာကွယ်ရေး အသိပညာပေးဟောပြော

မင်းတပ် ဇန်နဝါရီ ၃၁

ချင်းပြည်နယ် မင်းတပ်မြို့၌ မီးဘေးကြိုတင်ကာကွယ်ရေးအသိပညာပေး ဟောပြောပွဲကို မြို့နယ်မီးသတ်ဦးစီးဌာနမှ ဦးဆောင်၍ ဇန်နဝါရီ ၂၉ ရက် နံနက် ၁၁ နာရီက ရွှေနှလုံးတော်ဘုရားကျောင်း၌ ကျင်းပသည်။

မင်းတပ်မြို့နယ် မီးသတ်ဦးစီးဌာန မြို့နယ်ဦးစီးမှူး ဦးတီးထန်းက မီးဘေးအန္တရာယ်ကင်းဝေးရေးနှင့် ပွင့်လင်းရာသီရောက်ရှိလာ၍ ပြည်သူများအနေဖြင့် မီးဘေးအန္တရာယ် ကြိုတင်ကာကွယ်ရေး၊ သတိပြုနိုင်ရေး၊ လိုက်နာရေးတို့ကို အကျယ်တဝင့် ရှင်းလင်းဟောပြောပေးခဲ့ကြောင်း သိရသည်။

ဂေဇေ(IPRD)

ခမောက်ကြီးမြို့ (၃၈) မိုင် ယုဇနဆီအုန်းကုမ္ပဏီ ဝန်ထမ်းအိမ်ရာ မီးလောင်မှုဖြစ်ပွား

ခမောက်ကြီး ဇန်နဝါရီ ၃၁

ခမောက်ကြီးမြို့နယ် ယုဇနဆီအုန်းကုမ္ပဏီစီမံကိန်းဒါရိုက်တာ ဦးအန်ဘန်း (၆၃)နှစ်၏ နေအိမ် အလျား ပေ ၅၀၊ အနံ ပေ ၄၀ အုတ်တိုက်၊ သွပ်မိုး၊ လုံးချင်းတိုက်တွင် ဝိုင်ယာရှော့ဖြစ်ပြီး ယနေ့နံနက် ၃ နာရီတွင် မီးလောင်မှုဖြစ်ပွားခဲ့သည်။

အိမ်ရှင်ဦးအန်ဘန်းမှာ လတ်တလောနေထိုင်ခြင်းမရှိဘဲ ကုမ္ပဏီလုပ်ငန်းကိစ္စဖြင့် ရန်ကုန်သို့ခရီးသွားနေပြီး ငွေဖြိုး (၂၇) နှစ် ယုဇနမော်တော်ယာဉ်ရုံးအဖွဲ့ (၃၈) မိုင်နေသူအား အိမ်စောင့်အဖြစ် ထားရှိခဲ့စဉ် မီးလောင်မှုဖြစ်ပွားခြင်းဖြစ်သည်။ မီးလောင်ရာသို့ ခမောက်ကြီးမီးသတ်တပ်ဖွဲ့၊ ကော့သောင်းခရိုင်မီးသတ်တပ်ဖွဲ့နှင့် ဝန်ထမ်းများနှင့်၊ ယုဇနဆီအုန်းလုပ်သားတို့ ဝိုင်းဝန်းငြိမ်းသတ်မှုကြောင့် နံနက် ၄ နာရီတွင် မီးငြိမ်းသွားကြောင်း သိရသည်။

မီးလောင်မှုကြောင့် ငွေဖြိုးအား ခမောက်ကြီးရဲစခန်းက အမှုဖွင့်အရေးယူစိစစ်ဆောင်ရွက်လျက်ရှိကြောင်း သိရသည်။

ခမောက်ကြီး(ပြန်/ဆက်)

ပါယက်မှားခဲ့သလား

ရွှင်ယန်ဟေဒင်

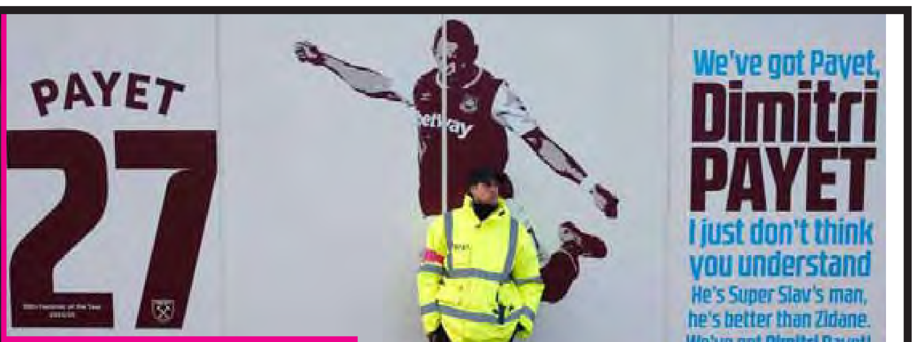

ပါယက်က လန်ဒန်မြို့ကနေ ပြင်သစ်နိုင်ငံတောင်ပိုင်း မာဆေးလ်မြို့ကို သီးသန့်လေယာဉ်နဲ့ သွားရောက်ပြီး ဆေးစစ်မှုခံယူ၊ လေးနှစ်ခွဲစာချုပ် လက်မှတ်ရေးထိုးစတဲ့ လုပ်ငန်းစဉ်တွေကို တစ်ပြိုင်နက်တည်း ဆောင်ရွက်ပြီး နောက် ဝက်စ်ဟမ်းအသင်းကို ကျောခိုင်းခဲ့ပါတယ်။ ဝက်စ်ဟမ်းအသင်းက ၂၀၁၅ ခုနှစ် ဇူလိုင်လမှာ ပါယက်ကို မာဆေးလ်ကနေ ပေါင် ၁၀ ဒသမ ၇ သန်းနဲ့ ဝယ်ယူခဲ့ပြီး ၂၀၁၇ ခုနှစ် ဇန်နဝါရီလမှာ ပေါင်၂၅ သန်းနဲ့ ပြန်ထုတ်ရောင်းခဲ့တာကြောင့် တစ်နှစ်ကျော် အတွင်းပေါင် ၁၃ သန်းကျော် အမြတ်အစွန်းရရှိခဲ့ပါတယ်။

ပါယက်က မာဆေးလ်အသင်းကို ပေါင်၂၅ သန်းနဲ့ ပြောင်းရွှေ့သွားပြီးနောက် ဝက်စ်ဟမ်းနည်းပြ ဘီလစ်က ဒီကိစ္စရပ်အပေါ် မှား၏၊ မှန်၏ သူအဖြေထုတ်မှာ မဟုတ်ဘူးလို့ ခပ်ပြတ်ပြတ်ပဲ တုံ့ပြန်ခဲ့ပါတယ်။ ပါယက်ကတော့ သူဟာ ရည်ရွယ်ထားတဲ့အတိုင်းဆောင်ရွက်ခဲ့တာဖြစ်ပြီး ဒီအတွက် အကောင်းအဆိုးကို ပြန်လည်ဆန်းစစ်မှာ မဟုတ်ဘူးလို့ ဆိုခဲ့ပါတယ်။ ဒ့ါအပြင် ပါယက်က ဝက်စ်ဟမ်း ပရိသတ်တွေနောက်ပိုင်း သူ့အပေါ် ဘယ်လိုပင် တုံ့ပြန်ပါစေ၊ ကလပ်အသင်းအပေါ် ချစ်ခင်စိတ်အပြည့်နဲ့ အားပေးတာကိုတော့ အမြဲသတိရနေမှာဖြစ်တယ်လို့ ထည့်သွင်းပြောကြားခဲ့ပါတယ်။

တွဲဖက်အသင်းပိုင်းရှင် ဒေးဗစ်ဆူလီဘန်က ပါယက်ရဲ့ လုပ်ရပ်အတွက် အစောပိုင်းက ဒေါသထွက်ခဲ့ပေမယ့် ခုတော့ ပါယက်ကို အသင်းတာဝန်ရှိသူတွေက အလိုရှိခဲ့ကြပေမယ့် အသင်းဖော်တွေကတော့ ထွက်ခွာသွားစေချင်ခဲ့ကြတယ်လို့ မှတ်ချက်ပြုခဲ့ပါတယ်။ ဆူလီဘန်က "သူ(ပါယက်)ကဘယ်အသင်းဖော်ကိုမှ စကားမပြောခဲ့ရဘူး။ အခန်းထောင့်မှာ တစ်ယောက်တည်း အထီးကျန်စွာ ထိုင်နေရပါတယ်။ သူက ပွဲတစ်ပွဲမစတင်မီ အသင်းဖော်တွေကို ရွှင်ရွှင်လန်းလန်းနဲ့ လက်ဆွဲနှုတ်ဆက်တာမျိုး၊ ဆပ်ပြာပူဖောင်းတွေနဲ့ လိုက်စတာမျိုး လုပ်ခဲ့ပေမယ့် ဘာတုံ့ပြန်မှုမှ မရခဲ့ပါဘူး။ အားလုံးက သူ့ကို အသင်းကနေ ထွက်သွားစေချင်ကြတယ်။ နည်းပြကလည်း ဒီလိုပါပဲ။ ကျွန်တော်တို့ကတော့ အသင်းသားတွေ စုစုစည်းစည်းနဲ့ ဖြစ်တာကို မြင်ချင်ကြသလို သူ့ကိုလည်း အသင်းမှာ ဆက်ရှိနေစေချင်ပါတယ်" လို့ ပြောကြားခဲ့ပါတယ်။ ဒီလိုသုံးပွင့်ဆိုင်ပြောကြားခဲ့တာကို ထောက်ရှုရင် အမှားတွေ အကုန်လုံး ပါယက်တစ်ယောက်တည်း ကျူးလွန်ခဲ့တာ မဟုတ်ဘူးဆိုတာ ထင်ရှားပါတယ်။

ဝက်စ်ဟမ်းအသင်း တန်းဆင်းဇုန်နဲ့ နီးကပ်နေချိန်မှာ ပါယက်ကအသင်းကို မကူညီဘဲ အသင်းပြောင်းဖို့ ကြိုးပမ်းခဲ့တာကြောင့် ပရိသတ်တွေက ဒေါသထွက်ပြီး ပါယက် ငှားနေတဲ့အိမ်ကို ကြက်ဥတွေနဲ့ သွားရောက်ပစ်ပေါက်ခဲ့ကြတဲ့နောက် ပါယက်ကလည်း ဝက်စ်ဟမ်းအတွက် ဝင်ရောက်ကစားပေးဖို့ ငြင်းဆန်ခဲ့ပါတယ်။ ပါယက်ကို ခေါ်ယူလိုတယ်လို့ လေသံပစ်ခဲ့ကြတဲ့ သူတွေထဲမှာ မန်ယူနည်းပြ မော်ရင်ဟို၊ အာဆင်နယ်နည်းပြ ဝင်းဂါးတို့လည်း အစောပိုင်းက ပါဝင်ခဲ့ကြပြီး ပါယက်ကတော့ မိသားစုအရေးကိစ္စကြောင့် မိခင်နိုင်ငံကလပ် မာဆေးလ်ကိုသာ ပြောင်းရွှေ့ဖို့ တစိုက်မတ်မတ်ကြိုးပမ်းခဲ့တာ ဖြစ်ပါတယ်။

အဲဒီနောက် ပရိသတ်တွေက ပိုဒေါသထွက်လာကြပြီး ပါယက်ရဲ့ ဂျာစီကို မီးရှို့တာ၊ ခြေနှင်းတာတွေလုပ်ခဲ့သလို ပါယက်ရဲ့ ရုပ်ပုံကို မှုတ်ဆေးတွေနဲ့ ဖျက်ဆီးဖို့ ကြိုးစားခဲ့ကြပြန်တာကြောင့် အဲဒီပုံရှေ့မှာ ၂၄ နာရီ လုံခြုံရေးချထားခဲ့ရတဲ့အထိ ဖြစ်ခဲ့ပါတယ်။ ပါယက်ကိုယ်တိုင်လည်း ဝက်စ်ဟမ်းအသင်းကြီးနဲ့ လေ့ကျင့်ခွင့်တောင် မရတော့ဘဲ အသက်(၂၃)နှစ်အောက် လူငယ်အသင်းနဲ့ သွားရောက်လေ့ကျင့်ခဲ့ရတဲ့အထိ ဒဏ်ပေးခံခဲ့ရပါတယ်။ ဒါကြောင့်လည်း ပါယက်ရဲ့ ဇနီးဖြစ်သူက ပါယက်ကို ဝက်စ်ဟမ်းအသင်းက ထွက်ခွာဖို့ အကုန်လုံးက ဝိုင်းပြီး ဖိအားပေးနေတယ်လို့ စွပ်စွဲခဲ့တာဖြစ်ပါတယ်။

ပါယက် တစ်ယောက် ဝက်ဟမ်းကနေ မာဆေးလ်ကိုပြောင်းရွှေ့သွားပြီးတာတောင် နောက်ဆက်တွဲကိစ္စရပ်တွေ အခုထိ ပြီးပြတ်သွားခြင်းမရှိသေးတာကိုတွေ့ရပါတယ်။ ဝက်စ်ဟမ်းအသင်းက ကွင်းအပြင်ဘက် ရေးဆွဲထားတဲ့ ပါယက်ရဲ့ ရုပ်ပုံနေရာမှာ တိုက်စစ်မှူး အန်ဒီကာရိုးရဲ့ ခရစ္စတယ်ပဲလေ့စ်အသင်းဘက်ကို ဂိုးသွင်းယူခဲ့တဲ့ ပုံနဲ့ အစားထိုးသွားမယ့်အပြင် ကွင်းတွင်း မျက်နှာကျက်မှာ ရေးထိုးထားတဲ့ ကျောနံပါတ် ၂၇ နဲ့ ပါယက်ရဲ့ နာမည်တို့ကိုပါ ဖယ်ရှားပစ်ဖို့ စတင်ဆောင်ရွက်နေပြီဖြစ်ပါတယ်။ ဝက်စ်ဟမ်းတာဝန်ရှိသူတွေကတော့ ပရိသတ်တွေ ဖျက်ဆီးဖို့ ကြိုးစားနေတဲ့ ဒီပုံရိပ်ကို ကလပ်အသင်းက အရင်ဖျက်ပြီး အဓိကကစားသမားတစ်ဦးရဲ့ ပုံရိပ်နဲ့ အစားထိုးတာက ကောင်းမွန်တဲ့ လုပ်ဆောင်ချက်ဖြစ်လာလိမ့်မယ်လို့ ယုံကြည်နေကြပါတယ်။ ဒ့ါအပြင် ပရိသတ်တွေက ပါယက်ရဲ့ ဂျာစီဝယ်ယူခဲ့မိလို့ ပေါင် ၆၀ ကုန်ကျခဲ့ကြတဲ့အပေါ် စောဒက တက်ခဲ့ကြသေးတာကြောင့် ဝက်စ်ဟမ်း အသင်း ဒါရိုက်တာ လေဒီဘရက်ဒီက ပါယက်ရဲ့ ဂျာစီကို ပြန်ယူလာပြီး ၂၅ ပေါင် ထပ်ပေးရင် ကြိုက်တဲ့ ကစားသမားရဲ့ ဂျာစီကို လဲလှယ်ပေးမယ်ဆိုတဲ့ အစီအစဉ်ကို သူ့ရဲ့ တွစ်တာစာမျက်နှာကတစ်ဆင့် အတည်ပြုကြေညာခဲ့ပါတယ်။ ဒီအစဉ်ကို ဝက်စ်ဟမ်း ပရိသတ်တော်တော်များများကလည်း ကြိုဆိုခဲ့ပြီး ပါယက်နဲ့ ပတ်သက်သမျှ အစအနတွေအားလုံးကို ရှင်းထုတ်ဖို့ အသင်းတာဝန်ရှိသူတွေနဲ့ ပရိသတ်တွေက ကြိုးပမ်းခဲ့ကြတာဖြစ်ပါတယ်။

ဇန်နဝါရီလအတွင်း ပါယက်ဟာ ဝက်စ်ဟမ်းအတွက် တစ်ပွဲမျှဝင်ရောက် ကစားပေးခဲ့ခြင်းမရှိခဲ့တာကြောင့် သူရရှိခဲ့တဲ့ လုပ်ခလစာ ပေါင် ၅၀၀၀၀၀ ကို ပြန်ပေးဖို့တောင် ဖိအားပေးခံနေရပါတယ်။ သူက ပရီမီယာလိဂ်အသင်းတွေရဲ့ ပျမ်းမျှလုပ်ခလစာက ပြင်သစ်ပထမတန်းအသင်းတွေရဲ့ လုပ်ခလစာထက် သုံးဆ လောက်များတာကြောင့် သူငွေမက်လို့ အသင်းပြောင်းတာ မဟုတ်ဘူးလို့ သတင်းစာရှင်းလင်းပွဲမှာ ထည့်သွင်း ရှင်းလင်းခဲ့ပါတယ်။ ဝက်စ်ဟမ်းပရိသတ်တွေ ၂၀၁၅ ခုနှစ်နှင့် ၂၀၁၆ ခုနှစ်အတွင်း ကြွေးကြော်ခဲ့ကြတဲ့ " ပါယက်ကို ပိုင်ဆိုင်တဲ့ ဝက်စ်ဟမ်းအသင်း ကံကောင်းတယ်။ ဇီဒန်းထက်ပိုကောင်းတဲ့ ပါယက်ဖြစ်တယ်" ဆိုတဲ့နေရာမှာ ၂၀၁၇ ခုနှစ် ဇန်နဝါရီတစ်လလုံး ပါယက်ဆန့်ကျင်ရေး စာသားပါသီချင်းတွေ ကြွေးကြော်သံတွေအဖြစ် ပြောင်းလဲလာခဲ့ပါတယ်။ ဒါကြောင့် ပါယက်က ဝက်စ်ဟမ်းတာဝန်ရှိသူတွေကို လေးစားမှု လျော့နည်းတဲ့ပုံစံနဲ့ မာဆေးလ်ကို ပြောင်းရွှေ့သွားပေမယ့် အသင်းပြောင်းသွားပြီးဖြစ်တာတောင် ပရိသတ်တွေ၊ တာဝန်ရှိသူတွေက အခုလို ခါးခါးသီးသီးလုပ်ဆောင်နေခဲ့တာကို ထောက်ရှုလိုက်ရင် အခြေအနေတွေ အားလုံးမှာ ပါယက်တစ်ယောက်တည်း မှားခဲ့တာ မဟုတ်ဘူးဆိုတာကို ထင်ထင်ရှားရှား မြင်တွေ့ရမှာ ဖြစ်ပါတယ်။

လက်ရှိအာဆင်နယ်တိုက်စစ်ကစားသမားငါးဦးမှာ ကလပ်အသင်း၏ ထာဝရအကောင်းဆုံး တိုက်စစ်အတွဲဟု ဝင်းဂါးယုံကြည်

အာဆင်နယ်နည်းပြ ဝင်းဂါးက အာဆင်နယ်အသင်းအနေဖြင့် ယခုလောက်ကောင်းမွန်သည့် တိုက်စစ်အင်အားမျိုး မည်သည့်အခါကမျှ ပိုင်ဆိုင်ခဲ့ဖူးခြင်းမရှိဟု ထုတ်ဖော်ပြောကြားခဲ့သည်။ ကာလရှည် အနားယူနေရသူ တိုက်စစ်မှူး ဝဲလ်ဘတ် ပြန်လည်ဝင်ရောက်ကစားလာနိုင်ပြီးနောက် အာဆင်နယ်တိုက်စစ်ပိုင်းပိုမို အင်ပြည့်အားပြည့် ဖြစ်လာပြီဖြစ်ရာ ဝင်းဂါးက အာဆင်နယ်၏ အကောင်းဆုံး တိုက်စစ်အတွဲအဖြစ် အများက လက်ခံထားသည့် ဗန်ပါစီ- အွန်နရီ- ဘားကမ့်တိုက်စစ်အတွဲမှာ လက်ရှိအာဆင်နယ်၏ တိုက်စစ်အင်အားကို လိုက်မှီခြင်းမရှိဟု ယုံကြည်သည်။ ဝင်းဂါးက တိုက်စစ်ကစားသမားတိုင်း ဂိုးမြောက်မြားစွာ သွင်းယူနိုင်သည့် ယခုတိုက်စစ်လောက် အစဉ်အဆက် မည်သည့် အာဆင်နယ်တိုက်စစ်မျှ ကောင်းမွန်ခြင်းမရှိခဲ့ဟု ပြောကြားခဲ့သည်။

ဝင်းဂါးက "အရည်အသွေးမြင့် တိုက်စစ်ကစားသမားတွေ အများအပြားရှိနေတဲ့ အခုတိုက်စစ်လောက် ကောင်းမွန်တဲ့ အင်အားမျိုး မရှိခဲ့ဖူးပါဘူး။ ကျွန်တော်တို့အရင်က ဘားကမ့်၊ အွန်နရီ၊ ဗန်ပါစီနဲ့ ဝီလ်တော့တို့လို တိုက်စစ်အင်အားကို ပိုင်ဆိုင်ဖူးတယ်။ ဒါလည်းပဲ မဆိုးပါဘူး။ ဒါပေမယ့် ဆောက်သမ်တန်နဲ့ပွဲမှာ အိုဇေးလ်နဲ့ ဂီရော့ဒ် မပါဘူး။ ဆန်းချက်ဇ်ကလည်း လူစားဝင်ကစားသမားအနေနဲ့သာ ပါဝင်ခဲ့တာတောင် ငါးဂိုးသွင်းနိုင်ခဲ့တယ်" ဟု ပြောကြားခဲ့သည်။

သို့သော် ယခင်အွန်နရီလက်ထက် တိုက်စစ်ပိုင်းမှာ ၁၀၄ မိနစ် ပျမ်းမျှတစ်ဂိုး သွင်းယူနိုင်ပြီး ယခု တိုက်စစ်ပိုင်းသည် မိနစ် ၁၃၀ကစားပြီးမှသာ သွင်းဂိုးတစ်ဂိုး ရယူနိုင်သည်။ သို့သော် ဝင်းဂါးကမူ ယခုတိုက်စစ်ပိုင်းသည် အဓိက ကစားသမား၊ လူစားဝင်ကစားသမားဟူ၍ ခွဲခြားလို့မရနိုင်အောင်ပင် တိုက်စစ်ကစားသမားများအားလုံး ဂိုးသွင်းစွမ်းရည်ရှိကြကြောင်းကို ဆောက်သမ်တန်အားရင်ဆိုင်ခဲ့သည့် အက်ဖ်အေဖလားပွဲစဉ်တွင် အထင်အရှား မြင်တွေ့နိုင်မည်ဖြစ်ကြောင်း ဥပမာ ပေးပြောကြားခဲ့သည်။ ဆက်လက်၍ ဝင်းဂါးကကပင် လက်ရှိတိုက်စစ်ကစားသမား ငါးဦးဖြင့်ပင် လုံလောက်သောကြောင့် တိုက်စစ်ကစားသမား ထပ်ခေါ်မည်မဟုတ်ကြောင်း အတည်ပြုခဲ့သည်။

အာဆင်နယ်သည် ယခုနှစ်ရာသီတွင် လက်ကျန်ပွဲစဉ် ၁၉ ပွဲအနည်းဆုံးကစားရန် ကျန်ရှိချိန် ပြိုင်ပွဲအရပ်ရပ်၌ ၈၁ ဂိုးအထိ သွင်းယူထားနိုင်ပြီးဖြစ်ရာ ရာသီကုန်အထိဆိုလျှင် ၁၂၇ ဂိုးအထိ သွင်းယူနိုင်မည်ဟု ခန့်မှန်းနိုင်သောကြောင့် အာဆင်နယ်အသင်း၏ စံချိန်တင် သွင်းဂိုးရရှိထားသည့် ၂၀၀၄ ခုနှစ် ၁၁၇ ဂိုးကို ကျော်ဖြတ်သွားရန် အလားအလာရှိနေပြီဖြစ်သည်။ **မေလှဲ့သင်း**

ချယ်လ်ဆီး ရပ်တန့်လို့မရတဲ့ အသင်းဖြစ်လာပြီဟု စပါးနည်းပြ ပိုချက်တီနိုပြောကြား

ချယ်လ်ဆီးအနေဖြင့် အာဆင်နယ်နှင့် လီဗာပူးအသင်းတို့နှင့်ပွဲစဉ်တွင် အနိုင်ရရှိခဲ့လျှင် ချယ်လ်ဆီးအသင်း၏ ပရီမီယာလိဂ် ချန်ပီယံဆု ကိုင်မြှောက်ခွင့်ကို မည်သည့်အသင်းကမျှ တားဆီးနိုင်တော့မည်မဟုတ်ဟု စပါးနည်းပြ ပိုချက်တီနိုက ခန့်မှန်းချက်ထုတ်ခဲ့သည်။ ချယ်လ်ဆီးအသင်းသည် ဇန်နဝါရီ ၃၁ ရက်တွင် လီဗာပူး၊ ဖေဖော်ဝါရီ ၄ ရက်တွင် အာဆင်နယ်အသင်းတို့နှင့် ယှဉ်ပြိုင်ရမည်ဖြစ်ရာ အကယ်၍ နှစ်ပွဲစလုံးတွင် ချယ်လ်ဆီးသာ အနိုင်ရပါက ယခုနှစ် ပရီမီယာလိဂ်ချန်ပီယံပြိုင်ပွဲမှ ပြီးဆုံးသွားပြီဟု ပြောလို့ရကြောင်း ပိုချက်တီနိုက သုံးသပ်သည်။

ပိုချက်တီနိုက "တကယ်လို့ နှစ်ပွဲစလုံးမှာသာ ချယ်လ်ဆီးအနိုင်ရရင် သူတို့ကို ဘယ်အသင်းကမှ ရပ်တန့်နိုင်တော့မှာ မဟုတ်ပါဘူး။ ဒါပေမယ့် သေချာတာကတော့ ကျွန်တော်တို့ပွဲတိုင်းကို အနိုင်ယူပြီး အနိုင်သုံးမှတ်ရယူနိုင်ရင် ကျွန်တော်တို့အသင်းနဲ့ ချယ်လ်ဆီးအသင်းကြား အမှတ်ကွာဟမှုကို လျှော့ချနိုင်ပါလိမ့်မယ်" ဟု ပြောကြားခဲ့သည်။ **မေလှဲ့သင်း**

ပေါင်သန်း ၄၀ အောက်နဲ့ ဒမ်ဘီလီကိုရဖို့ မစဉ်းစားနဲ့လို့ ချယ်လ်ဆီးကို ဆဲလ်တစ် သတိပေးလိုက်ပြီ

ချယ်လ်ဆီးနည်းပြ ကွန်တီက ဆဲလ်တစ်တိုက်စစ်မှူး ဒမ်ဘီလီကို ခေါ်ယူရန် ကြိုးစားနေသော်လည်း ဆဲလ်တစ်အသင်းကမူ ၎င်းတို့အသင်းတိုက်စစ်မှူးအတွက် ပေါင်သန်း ၄၀ အောက်လျော့နည်းသည့် မည်သည့်ကမ်းလှမ်းမှုကိုမျှ လက်ခံမည်မဟုတ်ကြောင်း သတိပေးမှုပြုလိုက်ပြီဖြစ်သည်။ ပြင်သစ်တိုက်စစ်မှူး ဒမ်ဘီလီသည် ပြီးခဲ့သည့်နွေဈေးကွက်အတွင်း ဖူလ်ဟမ်အသင်းမှ ဆဲလ်တစ်အသင်းသို့ အလွတ်ပြောင်းရွှေ့ကြေး ဖြင့် ရောက်ရှိလာပြီးနောက် အကောင်းဆုံးခြေစွမ်းတစ်ရပ်ကိုပြသနိုင်ခဲ့သူဖြစ်သည်။ ယခုနှစ်ဘောလုံးရာသီတွင် ဆဲလ်တစ်အသင်းအတွက် သွင်းဂိုး ၂၀ အထိ သွင်ယူထားနိုင်သလို ချန်ပီယံလိဂ်ပွဲစဉ်၌ မန်စီးတီးအသင်းဘက်သို့ နှစ်ဂိုးသွင်းယူနိုင်ခဲ့ပြီးနောက် ဒမ်ဘီလီကို ပရီမီယာလိဂ်အသင်းကြီးများက ခေါ်ယူရန် စိတ်ဝင်စားလာခြင်းဖြစ်သည်။

ဝက်စ်ဟမ်းအသင်းကလည်း ဒမ်ဘီလီကို ချိတ်ဆက်ခဲ့သော်လည်း ပေါင်သန်း၂၀ အထက် ပိုမိုပေးချေရန်ဆန္ဒမရှိခဲ့သောကြောင့် အပြောင်းအရွှေ့မှာ ဖြစ်မြောက်မလာခဲ့ခြင်းဖြစ်သည်။ ချယ်လ်ဆီးအသင်းသည် ပြီးခဲ့သည့်နွေဈေးကွက်ကပင် မာဆေးလ်လူငယ်တိုက်စစ်မှူး ဘက်ရှူအာရီအတွက် ပေါင်သန်း၃၀အသုံးပြုခဲ့ရာ ဒမ်ဘီလီအတွက် ပေါင်သန်း ၄၀ အသုံးပြုမည်လားဆိုသည်ကို စောင့်ကြည့်ရမည်ဖြစ်သည်။ **မေလှဲ့သင်း**

သီတာရွှေပြည်ဟိန်း စကျွဒါနဆေးရုံ ဖေဖော်ဝါရီလ ၁၁၊ ၁၂ (၇၅)ကြိမ်မြောက် မျက်စိခွဲစိတ်အလင်းဒါနပါဝင်လှူဒါန်းနိုင်

ဇန်နဝါရီလ ၂၈ ရက်တွင် စတင်လက်ခံ၍ ဖေဖော်ဝါရီလ ၁၁၊ ၁၂ ရက်များတွင် ၇၅-ကြိမ်မြောက် ဦးရေ (၉၅၀) ပြည့် မျက်စိခွဲစိတ်အလင်းဒါနပြုလုပ်မည်ဖြစ်ရာ မျက်စိဝေဒနာရှင် (၁)ဦးအတွက် ခွဲစိတ်ခြင်းအလှူတော်ငွေ ၄၀၀၀၀/- ကို အလင်းဒါန အလှူရှင်အဖြစ်ခံယူကာ ကိုယ်တိုင်လာရောက်၍ဖြစ်စေ၊ ဘဏ်စာရင်းသို့ ထည့်သွင်း၍ဖြစ်စေ၊ လှူဒါန်းနိုင်ပါကြောင်း၊ သတင်းကောင်းပါးအပ်ပါသည်။
လှူဒါန်းရန်ဌာန - သီတာရွှေပြည်ဟိန်း စကျွဒါနဆေးရုံ၊ ရွှေပြည်ဟိန်းကျောင်း၊ ပြည်သာယာ၊ ရွှေတင်း။ (ကျိုက္ကဆံဘုရားပါဝင်း၊ တာမွေလေး၊ သံလမ်းအနီး) ဖုန်း - ၀၁-၅၄၁၄၉၃၊ ၀၉-၇၃၀၅၆၅၆၉
ရွှေဂုံတိုင်ကမ္ဘောဇဘဏ် - အရှင်စန္ဒမာသိရီလက်ခံ (Account No. 007-50100701690301) ဘဏ်စာရင်းသို့ နိုးရာဘဏ်၌ ထည့်သွင်း၍လည်းကောင်း၊ ဆက်သွယ်လှူဒါန်းနိုင်ပါသည်။

ထွက်ပြီ
ဈေးနှုန်း ၂၅၀၀ိ/
ဆိုင်တိုင်းတွင် ဝယ်ယူရရှိနိုင်ပါသည်။
မြန်မာနိုင်ငံရူပဗေဒအသင်း
PHYSICS REVIEW
ရူပဗေဒစာစောင်
Chapter 1 to 13 (All Chapters)
ဆက်သွယ်ရန် -
မြန်မာနိုင်ငံရူပဗေဒအသင်း
ဖုန်း ၀၉-၅၉၁ ၆၈၇ ၅၆၈
၀၉-၂၄၄ ၅၃၃ ၆၅၂
ကြိုတင် မှာကြား ဝယ်ယူနိုင်ပါသည်။
တက္ကသိုလ်ဝင်တန်းကျောင်းသားကျောင်းသူများအတွက် ရူပဗေဒဘာသာရပ်ပြန်နွှားရေးစာစဉ်
ရူပဗေဒဘာသာ သင်ကြားနေသော ဆရာ၊ ဆရာမများ လက်ကိုင် ထားသင့်သော စာစောင် ဖြစ်ပါသည်။
ရှေ့ဝတီဘဏ်၊ မိုးကောင်း(ရန်ကင်း) Acc No. : 0132 20 20100 20832 KBZ Bank Acc No. : 127-302-12700396201 (ရန်ကင်း)

[omwtoif
aEoE'ieqrf;avmif;vlbl;urvm;

ဟသ်ာတအသင်းမှကြီးမှူး၍ နွေသံဃဒါနဆွမ်းလောင်းလှူပွဲကို ၁၉-၂-၂၀၁၇ရက်နှင့် ၂၀-၂-၂၀၁၇ရက်များတွင် ဇာတိမြေ ဟသ်ာတမြို့၌ စည်ကားသိုက်မြိုက်စွာ ကျင်းပသွားမည်ဖြစ်ပါသည်။

၁၈-၂-၂၀၁၇ရက် နံနက် ၆နာရီတွင် ဟသ်ာတအသင်းတိုက်မှ မော်တော်ယာဉ်များ ထွက်ခွာမည်ဖြစ်ပြီး ၂၀-၂-၂၀၁၇ရက်တွင် ရန်ကုန်မြို့သို့ ပြန်လည်ရောက်ရှိမည်ဖြစ်ပါသည်။ လိုက်ပါလိုသူ အသင်းသူ/အသင်းသားများနှင့် ဟသ်ာတနွယ်ဖွားများသည် ဟသ်ာတဦးမြင့်ငွေ ဖုန်း-၀၁-၅၂၂၄၂၈၊ ဒေါ်ညွန့်ညွန့် ဖုန်း-၀၁-၂၄၅၃၉၅၊ အသင်းတိုက်ဖုန်း-၀၁-၃၉၈၇၁၆သို့ ၁၅-၂-၂၀၁၇ရက်နောက်ဆုံးထား၍ ဆက်သွယ်စာရင်းပေးသွင်းနိုင်ပါကြောင်း အသိပေးနှိုးဆော်အပ်ပါသည်။

အမှုဆောင်အဖွဲ့
ဟသ်ာတအသင်း(ရန်ကုန်)

အာရှနဂါး
မြေတီ/ကျိုက်ထီးရိုး
ချောင်းသာ/ငွေဆောင်
Ph : 703790, 09 799100100
707062, 09 797100100

ကျော်
PPTT မှ/ပြရာထူးဝင်ခွင့်တန်းခွဲသစ်
JO, စီမံကိန်းဒုဦးစီးမှူးနယ်စပ်စာရေး
Ph: 09421042332, 01-391533

ASIA KING 0943114301, 09420051117
+မန်းရွှေစက်တော်(ပွင့်ပွဲ)နှင့် လမ်းဘုရားစုံ Jan 30, Feb 3, 10, 17, 24
+မြတ်မော်တင်စွန်းဘုရားပွဲတော်(ပွင့်ပွဲ) Feb 10, 17, 21, 24,28
+အလောင်းတော်ကဿပ၊ မုံရွာ၊ စစ်ကိုင်း၊ ဦးပိန်တံတား(၃)ရက်
ဆက်၍-မန္တလေး၊ ပြင်ဦးလွင်၊ ကျောက်စိမ်းစေတီ ပါ(၅)ရက်။
+တောင်ကြီး၊ အင်းလေး၊ ပင်းတယ၊ ထမ်စမ်း၊ ကက္ကူ၊ မိန်းမရဲ(၄)ရက်။
ဆက်၍-ကျိုင်တော်ပါ(၅)ရက်။ + ပုဂံ၊ ပုပ္ပါး၊ ပခုက္ကူ(၃)ရက်။
+ရွှေစက်တော်၊ အလောင်းတော်ကဿပ၊ စစ်ကိုင်း၊ မုံရွာ(၅)ရက်။
+ရွှေစက်တော်၊ ပုဂံ၊ တောင်ကြီး၊ အင်းလေး၊ ပင်းတယ (၇)ရက်။
+ရွှေစက်တော်၊ ပုဂံ၊ စစ်ကိုင်း၊ မုံရွာ၊ အလောင်းတော် (၇)ရက်။
Hotel/ Guest House
Air-Con Bus Breakfast, Lunch, Dinner Discount
Group Tour/ Package Tour

zcift rnfEf

မြောက်ဒဂုံမြို့နယ်၊ အထက (၃)၊ အဌမတန်း(D)မှ မောင်ဇင်မင်းပိုင်၏ ဖခင်အမည်မှန်မှာ ဦးသက်ပိုင်ထွန်း ဖြစ်ပါသည်။

aymufqkHjcif;

မောင်မျိုးမင်းဦး၏ B.S.T (4 TICKET) လက်မှတ်ပျောက်ဆုံးသွားပါသဖြင့် တွေ့ရှိက အကြောင်းကြားပေးပါရန်။
Ph:09-788992268

arwåm&yfcHaw;if;yef;cif;

ကျွန်တော်ဦးမောင်ထွန်းသည် ထွန်းနေပြည်တော်အမည်ဖြင့် စာစောင်ဂျာနယ်များတွင်လည်းကောင်း၊ သခင်ညိုမှိုင်း၊ ရာဇဘွား၊ နဂါးလေး အမည်များဖြင့် Facebook တွင်လည်းကောင်း မြို့မဈေးနှင့်ပတ်သက်သည့် အကြောင်းအရာများကို ရေးသားခဲ့ပါသည်။

ယင်းသို့ရေးသားရာ၌ ဦးအောင်ကျော် မြတ်ပန်းတော်ဝင်ကုမ္ပဏီ (စပါယ်ရှယ်ဝမ်းစင်တာ)၊ ဦးသော်သော်(ခ) ဦးသူရဝင်း(သမာဓိကားပစ္စည်းရောင်းဝယ်ရေးလုပ်ငန်း)တို့၏ ဂုဏ်သိက္ခာများကို ထိခိုက်နစ်နာစေခဲ့ပါသည်။

ထိုသို့ ဖြစ်ရခြင်းမှာ ၎င်းပုဂ္ဂိုလ်နှစ်ဦး၏ အကျိုးစီးပွားနှင့် လူမှုရေးသိက္ခာများကို မလိုလားသူ နေပြည်တော်၊ မြို့မဈေးမှ လူတချို့၏လွဲမှားစွာ သတင်းပေးပြောဆိုမှုကို အခြေခံ၍ ရေးသားခြင်းဖြစ်သောကြောင့် ကျွန်တော်၏ ရေးသားဖော်ပြချက်များမှာ မှားယွင်းခဲ့ရခြင်းဖြစ်ပါသည်။

ယင်းဖော်ပြချက်များကြောင့် နစ်နာခဲ့ရသူ ဦးအောင်ကျော်နှင့် ဦးသော်သော်တို့အား ခွင့်လွှတ်ပေးပါရန် အနူးအညွတ် ဝန်ချတောင်းပန်အပ်ပါသည်။ နောက်နောင်တွင်လည်း ဤကဲ့သို့ နစ်နာအောင်ပြုမူဆောင်ရွက်ခြင်း မပြုတော့ပါကြောင်းလည်း ဝန်ခံကတိပြုပါသည်။

ဦးမောင်ထွန်း
ထွန်းနေပြည်တော်

ဝမ်းမြောက်ဂုဏ်ယူခြင်း

မွန်ပြည်နယ်ကိုယ်စားပြု မြန်မာနေရှင်နယ်လိဂ် ကလပ်အသင်းဖြစ်သော ဆောက်သမ်းမြန်မာ ဘောလုံးအသင်းအနေနှင့် ၂၉-၁-၂၀၁၇ ရက်နေ့တွင် မော်လမြိုင်မြို့၌ အိမ်ကွင်းဖွင့်လှစ်ပွဲအခမ်းအနားကို စည်ကားသိုက်မြိုက်စွာ ကျင်းပပြုလုပ်နိုင်ခဲ့ခြင်းအတွက် မွန်ပြည်နယ် အစိုးရ၊ ဆောက်သမ်းမြန်မာ ဘောလုံးအသင်းပိုင်ရှင် ဦးဌေးမြင့်နှင့် တာဝန်ရှိသူများအား မြန်မာနိုင်ငံဘောလုံးအဖွဲ့ချုပ်နှင့် မြန်မာနေရှင်နယ်လိဂ် ကလပ်အသင်းများမှ ရှီးကျူးဝမ်းမြောက်ဂုဏ်ပြုအပ်ပါသည်။

မြန်မာနိုင်ငံဘောလုံးအဖွဲ့ချုပ်
မြန်မာနေရှင်နယ်လိဂ် (MNL)

၂၀၁၇-၂၀၁၈ ဘဏ္ဍာနှစ် အမျိုးသားစီမံကိန်းဥပဒေကြမ်း

ပြည်သူအများ သိရှိလေ့လာအကြံပြုနိုင်ပါရန် ဖော်ပြခြင်းဖြစ်ပါသည်။

၂၀၁၇-၂၀၁၈ ဘဏ္ဍာနှစ် အမျိုးသားစီမံကိန်းဥပဒေကြမ်း
(၂၀၁၇ ခုနှစ်၊ ပြည်ထောင်စုလွှတ်တော်ဥပဒေအမှတ် ။)
၁၃၇၈ ခုနှစ်၊ လ ရက်
(၂၀၁၇ ခုနှစ်၊ လ ရက်)

နိဒါန်း

နိုင်ငံတော်၏ လူမှုစီးပွားရေး နယ်ပယ်အသီးသီး ဖွံ့ဖြိုးတိုးတက်ရေးနှင့် ပြည်သူကို ဗဟိုပြု၍ အားလုံးပါဝင်နိုင်သော အစဉ်အဆက်မပြတ် တိုးတက်မှု ရရှိစေရန် ရည်ရွယ်၍ ချမှတ်ထားသည့် နိုင်ငံတော်၏ စီးပွားရေးမူဝါဒများ နှင့်အညီ စနစ်တကျ အကောင်အထည်ဖော်နိုင်ရန်အလို့ငှာ ပြည်ထောင်စု လွှတ်တော်သည် ဤဥပဒေကို ပြဋ္ဌာန်းလိုက်သည်။

အခန်း(၁)

အမည်၊ စတင်အာဏာတည်ခြင်းနှင့် အဓိပ္ပာယ်ဖော်ပြချက်

၁။ (က) ဤဥပဒေကို ၂၀၁၇-၂၀၁၈ ဘဏ္ဍာနှစ်အမျိုးသားစီမံကိန်းဥပဒေ ဟု ခေါ်တွင်စေရမည်။

(ခ) ဤဥပဒေသည် ၂၀၁၇-၂၀၁၈ ဘဏ္ဍာနှစ်အတွက် ၂၀၁၇ ခုနှစ် ဧပြီလ (၁) ရက်နေ့မှ စတင်အာဏာတည်စေရမည်။

၂။ ဤဥပဒေသည် ၂၀၁၇-၂၀၁၈ ဘဏ္ဍာနှစ်အတွက် အမျိုးသားစီမံကိန်း ဥပဒေဖြစ်သည်။

၃။ ဤဥပဒေတွင် ပါရှိသော အောက်ပါစကားရပ်များသည် ဖော်ပြပါအတိုင်း အဓိပ္ပာယ်သက်ရောက်စေရမည်-

(က) **အမျိုးသားစီမံကိန်း**ဆိုသည်မှာ တစ်မျိုးသားလုံး၏ လူမှုစီးပွားရေး တစ်ရပ်လုံးအတွက် ဖြစ်စေ၊ ပြည်ထောင်စုဝန်ကြီးဌာန။ကဏ္ဍ အလိုက်ဖြစ်စေ၊ တိုင်းဒေသကြီးနှင့် ပြည်နယ်အလိုက်ဖြစ်စေ သတ်မှတ်ထားသည့်အချိန်ကာလအတွင်း မည်ရွေ့မည်မျှ တိုးတက်ရမည်ဆိုသည့် ပြည်ထောင်စုအစိုးရအဖွဲ့၏ ရည်မှန်းချက် များနှင့် လုပ်ငန်းအစီအစဉ်များဖြစ်သည်။ စီမံကိန်းများ၌ အမျိုးသားဘက်စုံ ဖွံ့ဖြိုးတိုးတက်ရေး အနှစ် ၂၀ နှစ်ရှည်စီမံကိန်း၊ ကာလတိုင်းနှစ်စီမံကိန်းများနှင့် အဆိုပါစီမံကိန်းများကို နှစ်စဉ် အကောင်အထည်ဖော်မည့် နှစ်စဉ်စီမံကိန်းများပါဝင်သည်။ အမျိုးသားစီမံကိန်းများ၌ ကဏ္ဍအလိုက်ဖြစ်စေ၊ ဒေသအလိုက် ဖြစ်စေ ဝိသေသပြုရေးဆွဲချမှတ်သော လူ့စွမ်းအား အရင်းအမြစ် ဖွံ့ဖြိုးတိုးတက်ရေးစီမံကိန်း၊ စက်မှုဇုန်များနှင့် အထူးစီးပွားရေးဇုန် စီမံကိန်းများ၊ စက်မှုဖွံ့ဖြိုးတိုးတက်ရေး စီမံကိန်း၊ ခေတ်မီစိုက်ပျိုး ရေးနည်းပညာကို အခြေခံသော စက်မှုလယ်ယာကဏ္ဍဖွံ့ဖြိုး တိုးတက်ရေးစီမံကိန်း၊ ရင်းနှီးမြှုပ်နှံမှု ဖွံ့ဖြိုးရေးစီမံကိန်း၊ မြို့ပြ ဖွံ့ဖြိုးတိုးတက်ရေးနှင့် ကျေးလက်ဒေသ ဖွံ့ဖြိုးရေးစီမံကိန်း၊ နယ်စပ်ဒေသ ဖွံ့ဖြိုးရေးစီမံကိန်းစသည့် လုပ်ငန်းဖွံ့ဖြိုးတိုးတက်ရေး စီမံကိန်းများ ဘက်စုံဆက်စပ် အကျုံးဝင်သည်ဟု မှတ်ယူရမည်။

(ခ) **စီမံကိန်းရည်မှန်းချက်**ဆိုသည်မှာ သတ်မှတ်ကာလအတွင်း စီးပွား ရေး တစ်ရပ်လုံးအတွက်ဖြစ်စေ၊ ကဏ္ဍအလိုက်ဖြစ်စေ၊ တိုင်း ဒေသကြီးနှင့် ပြည်နယ်အလိုက်ဖြစ်စေ မည်ရွေ့မည်မျှ ဖွံ့ဖြိုး တိုးတက်စေရမည်ဟု ရည်မှန်းလျာထားချက်များ ဖြစ်သည်။

(ဂ) **နှစ်ကုန်ခန့်မှန်းခြေ**ဆိုသည်မှာ ၂၀၁၆-၂၀၁၇ ဘဏ္ဍာနှစ် ပထမ (၆) လပတ် အကောင်အထည်ဖော်နိုင်မှုနှင့် ဒုတိယ (၆) လပတ် အကောင်အထည်ဖော်နိုင်မည့် အခြေအနေတို့ကို ပေါင်းစပ် ခန့်မှန်းထားခြင်း ဖြစ်ပါသည်။

(ဃ) **ပုံမှန်ဈေးနှုန်း**ဆိုသည်မှာ အခြေခံနှစ် ၂၀၁၀-၂၀၁၁ ဘဏ္ဍာနှစ် တွင် ဖြစ်ပေါ်သော ကုန်ပစ္စည်းနှင့် ဝန်ဆောင်မှုများ၏ ဈေးနှုန်း ဖြစ်သည်။

(င) **နှစ်အလိုက်ဈေးနှုန်း**ဆိုသည်မှာ သက်ဆိုင်ရာ ဘဏ္ဍာရေးနှစ်အလိုက် ဖြစ်ပေါ်သော ကုန်ပစ္စည်းနှင့် ဝန်ဆောင်မှုများ၏ ဈေးနှုန်းဖြစ်သည်။

(စ) **သက်ဆိုင်ရာဌာနနှင့် အဖွဲ့အစည်းများ** ဆိုသည်မှာ အမျိုးသား စီမံကိန်းကို အကောင်အထည်ဖော်ဆောင်ရွက်သည့် သက်ဆိုင်ရာ ပြည်ထောင်စုအဆင့်အဖွဲ့အစည်းများ၊ ပြည်ထောင်စု ဝန်ကြီးဌာန များ၊ တိုင်းဒေသကြီး သို့မဟုတ် ပြည်နယ် အစိုးရအဖွဲ့များ၊ ကိုယ်ပိုင် အုပ်ချုပ်ခွင့်ရတိုင်းနှင့် ဒေသဦးစီးအဖွဲ့များ၊ စည်ပင်သာယာရေး ကော်မတီများကို ဆိုသည်။

အခန်း(၂)

စီမံကိန်းရည်မှန်းချက်များ

၄။ ၂၀၁၇-၂၀၁၈ ဘဏ္ဍာနှစ်အမျိုးသားစီမံကိန်း၏ အရေးကြီးသည့် ရည်မှန်း ချက်များမှာ အောက်ပါအတိုင်း ဖြစ်သည်-

(က) စုစုပေါင်း ပြည်တွင်းထုတ်လုပ်မှုနှင့် ဝန်ဆောင်မှုတန်ဖိုး (GDP) ကို ပုံမှန်ဈေးနှုန်းအရ ၇ . ၀ ရာခိုင်နှုန်း တိုးတက်ရန်၊

(ခ) ပုံမှန်ဈေးနှုန်းများအရ -

(၁) လယ်ယာကဏ္ဍတွင် ၄. ၂ ရာခိုင်နှုန်း တိုးတက်ရန်၊

(၂) သားငါးကဏ္ဍတွင် ၃. ၄ ရာခိုင်နှုန်း တိုးတက်ရန်၊

(၃) သစ်တောကဏ္ဍတွင် ၃၄. ၁ ရာခိုင်နှုန်း တိုးတက်ရန်၊

(၄) စွမ်းအင်ကဏ္ဍတွင် ၃. ၉ ရာခိုင်နှုန်း တိုးတက်ရန်၊

(၅) သတ္တုနှင့်တွင်းထွက်ပစ္စည်းကဏ္ဍတွင် ၆. ၃ ရာခိုင်နှုန်း တိုးတက်ရန်၊

(၆) စက်မှုလက်မှုကဏ္ဍတွင် ၁၁. ၀ ရာခိုင်နှုန်း တိုးတက်ရန်၊

(၇) လျှပ်စစ်ဓာတ်အားကဏ္ဍတွင် ၄. ၈ ရာခိုင်နှုန်းတိုးတက်ရန်၊

(၈) ဆောက်လုပ်မှုကဏ္ဍတွင် ၆. ၂ ရာခိုင်နှုန်း တိုးတက်ရန်၊

(၉) ပို့ဆောင်ရေးကဏ္ဍတွင် ၇. ၀ ရာခိုင်နှုန်း တိုးတက်ရန်၊

(၁၀) ဆက်သွယ်ရေးကဏ္ဍတွင် ၄. ၆ ရာခိုင်နှုန်း တိုးတက်ရန်၊

(၁၁) ငွေရေးကြေးရေးကဏ္ဍတွင် ၁၁. ၅ ရာခိုင်နှုန်း တိုးတက်ရန်၊

(၁၂) လူမှုရေးနှင့် စီမံခန့်ခွဲရေးကဏ္ဍတွင် ၄. ၅ ရာခိုင်နှုန်း တိုးတက်ရန်၊

(၁၃) ငှားရမ်းခနှင့် အခြားဝန်ဆောင်မှုကဏ္ဍတွင် ၁၂. ၀ ရာခိုင် နှုန်း တိုးတက်ရန်၊

(၁၄) ကုန်သွယ်မှုကဏ္ဍတွင် ၇. ၀ ရာခိုင်နှုန်း တိုးတက်ရန်၊

(ဂ) တိုင်းဒေသကြီးနှင့်ပြည်နယ်အလိုက် တိုးတက်မှုနှုန်းများမှာ ပုံမှန် ဈေးနှုန်းအရ -

(၁) ကချင်ပြည်နယ်တွင် ၆. ၀ ရာခိုင်နှုန်း တိုးတက်ရန်၊

(၂) ကယားပြည်နယ်တွင် ၁. ၆ ရာခိုင်နှုန်း တိုးတက်ရန်၊

(၃) ကရင်ပြည်နယ်တွင် ၆. ၇ ရာခိုင်နှုန်း တိုးတက်ရန်၊

(၄) ချင်းပြည်နယ်တွင် ၄. ၀ ရာခိုင်နှုန်း တိုးတက်ရန်၊

(၅) စစ်ကိုင်းတိုင်းဒေသကြီးတွင် ၈. ၂ ရာခိုင်နှုန်း တိုးတက်ရန်၊

(၆) တနင်္သာရီတိုင်းဒေသကြီးတွင် ၄. ၅ ရာခိုင်နှုန်း တိုးတက်ရန်၊

(၇) ပဲခူးတိုင်းဒေသကြီးတွင် ၆. ၀ ရာခိုင်နှုန်း တိုးတက်ရန်၊

(၈) မကွေးတိုင်းဒေသကြီးတွင် ၇. ၅ ရာခိုင်နှုန်း တိုးတက်ရန်၊

(၉) မန္တလေးတိုင်းဒေသကြီးတွင် ၇. ၂ ရာခိုင်နှုန်း တိုးတက်ရန်၊

(၁၀) မွန်ပြည်နယ်တွင် ၅. ၃ ရာခိုင်နှုန်း တိုးတက်ရန်၊

(၁၁) ရခိုင်ပြည်နယ်တွင် ၄. ၁ ရာခိုင်နှုန်း တိုးတက်ရန်၊

(၁၂) ရန်ကုန်တိုင်းဒေသကြီးတွင် ၈. ၅ ရာခိုင်နှုန်း တိုးတက်ရန်၊

(၁၃) ရှမ်းပြည်နယ်တွင် ၅. ၈ ရာခိုင်နှုန်း တိုးတက်ရန်၊

(၁၄) ဧရာဝတီတိုင်းဒေသကြီးတွင် ၆. ၄ ရာခိုင်နှုန်း တိုးတက်ရန်၊

(၁၅) နေပြည်တော် ကောင်စီနယ်မြေတွင် ၅. ၄ ရာခိုင်နှုန်း တိုးတက်ရန်၊

(ဃ) စုစုပေါင်းပြည်တွင်းထုတ်လုပ်မှုနှင့် ဝန်ဆောင်မှုတန်ဖိုးတွင် နှစ် အလိုက်ဈေးနှုန်းအရ လယ်ယာကဏ္ဍကြီး၏ပါဝင်မှုအချိုးအစားကို ၂၅. ၃ ရာခိုင်နှုန်းမှ ၂၃. ၈ ရာခိုင်နှုန်းသို့ လည်းကောင်း၊ စက်မှု ကဏ္ဍကြီး၏ပါဝင်မှုအချိုးအစားကို ၃၄. ၉ ရာခိုင်နှုန်းမှ ၃၅. ၉ ရာခိုင်နှုန်းသို့လည်းကောင်း၊ ဝန်ဆောင်မှုကဏ္ဍကြီး၏ ပါဝင်မှုအချိုး အစားကို ၃၉. ၈ ရာခိုင်နှုန်းမှ ၄၀. ၃ ရာခိုင်နှုန်းသို့လည်းကောင်း အသီးသီး ဖြစ်ပေါ်ရန်၊

(င) နှစ်အလိုက်ဈေးနှုန်းများအရ စုစုပေါင်းစားသုံးမှုတန်ဖိုးကိုကျပ် ၆၅၃၀၄. ၁ ဘီလီယံ ဖြစ်ပေါ်ရန်၊

(စ) နှစ်အလိုက်ဈေးနှုန်းများအရ စုစုပေါင်းရင်းနှီးမြှုပ်နှံမှုတွင် နိုင်ငံပိုင် အခန်းမှ အချိုးအစားအားဖြင့် ၂၂. ၅၁ ရာခိုင်နှုန်း၊ သမဝါယမပိုင် အခန်းမှ အချိုးအစားအားဖြင့် ၀. ၀၁ ရာခိုင်နှုန်း၊ ပုဂ္ဂလိကပိုင် အခန်းမှ အချိုးအစားအားဖြင့် ၇၇. ၄၈ ရာခိုင်နှုန်း ရင်းနှီး မြှုပ်နှံရန်၊

(ဆ) နှစ်အလိုက်ဈေးနှုန်းများအရ ပြည်ပပို့ကုန်ကို ကျပ် ၁၆၅၉၀. ၀ ဘီလီယံ တင်ပို့ရန်နှင့် ပြည်ပသွင်းကုန်ကို ကျပ် ၁၇၇၇၅. ၀ ဘီလီယံ တင်သွင်းရန်၊

(ဇ) လူတစ်ဦးစီ၏ ပျမ်းမျှထုတ်လုပ်မှုနှင့် ဝန်ဆောင်မှုတန်ဖိုး (Per Capita GDP) ကို နှစ်အလိုက်ဈေးနှုန်းအရ ကျပ် ၁၅၃၃၂၀၅ မှ ကျပ် ၁၇၁၀၅၈၂ သို့ ဖြစ်ပေါ်လာရန်။

အခန်း(၃)

အထွေထွေ

၅။ သက်ဆိုင်ရာဌာနနှင့် အဖွဲ့အစည်းများသည် ပူးတွဲ (၁)၊(၂)၊(၃)၊(၄)၊ (၅)၊(၆)နှင့်(၇) တို့တွင် ဖော်ပြထားသော စီမံကိန်းရည်မှန်းချက်များကို အဆက်အစပ်မိမိ ပေါင်းစပ်ဖွဲ့စည်း အကောင်အထည်ဖော်ကြရန် ဖြစ်သည်။ သက်ဆိုင်ရာဌာန၊ အဖွဲ့အစည်းများအလိုက်၊ ဒေသအလိုက်လိုအပ်သော လုပ်ငန်းအစီအစဉ်များနှင့် ညွှန်ကြားချက်များကို အသေးစိတ်ရေးဆွဲ ဆောင်ရွက်နိုင်သည်။

၆။ သက်ဆိုင်ရာဌာနနှင့် အဖွဲ့အစည်းများသည် စီမံကိန်းများ အကောင် အထည်ဖော်ဆောင်ရွက်ရာတွင် စီမံကိန်းများအား လေ့လာဆန်းစစ်၍ နိုင်ငံတော်နှင့် နိုင်ငံသားများ အကျိုးစီးပွားအတွက် အမှန်တကယ် အကျိုးဖြစ် ထွန်းစေမည့် စီမံကိန်းများအား ဆက်လက်အကောင်အထည်ဖော်ရမည်။ သို့ရာတွင် အကျိုးစီးပွားဖြစ်ထွန်းမှုမရှိသော စီမံကိန်းများအား ငြင်းပယ်ခြင်း၊ ဆိုင်းငံ့ခြင်း၊ လျှော့၍ခွင့်ပြုခြင်းများ ဆောင်ရွက်ရမည်။

၇။ အမျိုးသားစီမံကိန်းကို အကောင်အထည်ဖော်ဆောင်ရွက်ရာတွင် နိုင်ငံတော်မှချမှတ်ထားသည့် စီးပွားရေးမူဝါဒများနှင့်အညီ ချိတ်ဆက်ပေါင်းစပ် ဆောင်ရွက်ရမည်ဖြစ်သည်။

၈။ သက်ဆိုင်ရာဌာနနှင့် အဖွဲ့အစည်းများသည် နိုင်ငံတော်နှင့် နိုင်ငံသား များအတွက် လက်ငင်း၊ ရေတိုနှင့်ရေရှည် အကျိုးဖြစ်ထွန်းစေပြီး ထာဝရ ရှင်သန်စေမည့် အမျိုးသားဖွံ့ဖြိုးတိုးတက်ရေးစီမံကိန်းဖြစ်သော လူသားအရင်း အမြစ်များ ဖွံ့ဖြိုးရေးစီမံကိန်းအတွက် ရင်းနှီးမြှုပ်နှံမှုကိုလည်း အလေးထား ဆောင်ရွက်ရမည်။

၉။ သက်ဆိုင်ရာဌာနနှင့် အဖွဲ့အစည်းများသည် စီမံကိန်းများ တင်ပြဆောင် ရွက်ရာတွင် သတ်မှတ်ထားသော အင်္ဂါရပ်များ၊ ဆန်းစစ်ချက်များ ပြည့်စုံမှသာလျှင် ဆောင်ရွက်ရမည်။

၁၀။ အမျိုးသားစီမံကိန်းတွင် တိုင်းရင်းသားစည်းလုံးညီညွတ်ရေး၊ အမျိုးသား စည်းလုံးညီညွတ်ရေး၊ ပြည်တွင်းငြိမ်းချမ်းရေးကို ဖော်ဆောင်သော စီမံကိန်း များနှင့် တရားဥပဒေစိုးမိုးရေးနှင့် တည်ငြိမ်အေးချမ်းရေးတို့ကို အထောက် အကူပြုသော စီမံကိန်းများ ပါဝင်ရမည်။

၁၁။ သက်ဆိုင်ရာဌာနနှင့်အဖွဲ့အစည်းများသည် အမျိုးသားစီမံကိန်းတွင် နိုင်ငံပိုင်စီးပွားရေးလုပ်ငန်းများအနက် ပုဂ္ဂလိကလုပ်ပိုင်ခွင့်အဖြစ် လွှဲပြောင်း ပေးသင့်သော စီးပွားရေးလုပ်ငန်းများကို နှစ်အလိုက် လွှဲပြောင်းပေးမည့်စီမံကိန်း များအဖြစ် ထည့်သွင်းရေးဆွဲရမည်။

၁၂။ ၂၀၁၇-၂၀၁၈ ဘဏ္ဍာနှစ်အတွင်း ဆောင်ရွက်မည့် လုပ်ငန်းစီမံကိန်းများ သည် ဖြစ်မြောက်နိုင်စွမ်း ရှိ၊ မရှိ၊ စီးပွားရေးအရ တွက်ခြေကိုက်မှု ရှိ၊ မရှိ ပြည်သူများအတွက်အကျိုး ရှိ၊ မရှိ ဒေသ ဖွံ့ဖြိုးရေးကို အထောက်အကူပြု မပြု၊ ပတ်ဝန်းကျင်ကို ထိခိုက်မှု ရှိ၊ မရှိ စသည်တို့ကို ဘက်စုံလေ့လာဆန်းစစ်ပြီး ပြည်ထောင်စုအစိုးရအဖွဲ့၏ သဘောတူခွင့်ပြုချက်ရရှိထားပြီးသောလုပ်ငန်း စီမံကိန်းများ ဖြစ်ရမည်။

၁၃။ သက်ဆိုင်ရာဌာနနှင့် အဖွဲ့အစည်းများသည် ဤဥပဒေအရ ထုတ်ပြန် သည့် ၂၀၁၇-၂၀၁၈ ဘဏ္ဍာနှစ်အမျိုးသားစီမံကိန်း ရင်းနှီးမြှုပ်နှံမှု လျာထား ချက်တွင်ပါရှိသည့် နိုင်ငံပိုင်အခန်း ဆောင်ရွက်မည့် လုပ်ငန်းစီမံကိန်းများနှင့် ရင်းနှီးမြှုပ်နှံမှုလျာထားချက်တွင်ပါရှိသော ဆောင်ရွက်မည့် လုပ်ငန်းစီမံကိန်း များကို အကောင်အထည်ဖော် ဆောင်ရွက်ရာတွင် တည်ဆဲဥပဒေ၊ နည်းဥပဒေများ၊ စည်းမျဉ်းစည်းကမ်းများ၊ အမိန့်ကြော်ငြာစာ၊ အမိန့်၊ ညွှန်ကြားချက်၊ လုပ်ထုံး လုပ်နည်းများနှင့်အညီ ဆောင်ရွက်ရမည်။

ပူးတွဲ-၁

၂၀၁၇-၂၀၁၈ ဘဏ္ဍာနှစ်၊အမျိုးသားစီမံကိန်းအရ
ကဏ္ဍကြီးများအလိုက် စုစုပေါင်းပြည်တွင်းထုတ်လုပ်မှုနှင့်ဝန်ဆောင်မှုတန်ဖိုးရည်မှန်းချက်
(၂၀၁၀-၂၀၁၁ ဘဏ္ဍာနှစ်၊ ပုံမှန်ဈေးနှုန်းအရ)

(တန်ဖိုး-ကျပ်သန်း)

အမှတ်စဉ်		ကဏ္ဍကြီး/ကဏ္ဍ	၂၀၁၆-၂၀၁၇ ဘဏ္ဍာနှစ် (နှစ်ကုန်ခန့်မှန်းခြေ)			၂၀၁၇-၂၀၁၈ ဘဏ္ဍာနှစ် (အမျိုးသားစီမံကိန်း)		
			တန်ဖိုး	ပါဝင်မှုအချိုး (ရာခိုင်နှုန်း)	တိုးတက်မှုနှုန်း (ရာခိုင်နှုန်း)	တန်ဖိုး	ပါဝင်မှုအချိုး (ရာခိုင်နှုန်း)	တိုးတက်မှုနှုန်း (ရာခိုင်နှုန်း)
၁		၂	၃	၄	၅	၆	၇	၈
၁		**လယ်ယာကဏ္ဍကြီး**	၁၆,၃၉၉,၈၃၃.၆	၂၇.၅	၀.၆	၁၇,၀၅၈,၆၂၄.၅	၂၆.၇	၄.၀
	၁	လယ်ယာ	၁၁,၄၆၀,၂၁၈.၂	၁၉.၂	၀.၉	၁၁,၉၃၆,၂၆၂.၅	၁၈.၇	၄.၂
	၂	သားငါး	၄,၈၉၄,၄၁၃.၂	၈.၂	၁.၅	၅,၀၆၀,၇၂၆.၆	၇.၉	၃.၄
	၃	သစ်တော	၄၅,၂၀၈.၂	၀.၁	-၆၄.၈	၆၀,၆၃၅.၄	၀.၁	၃၄.၁
၂		**စက်မှုကဏ္ဍကြီး**	၁၈,၄၂၂,၉၄၂.၀	၃၀.၉	၈.၆	၂၀,၂၀၄,၀၉၀.၃	၃၁.၇	၉.၇
	၁	စွမ်းအင်	၇၇,၀၈၂.၅	၀.၁	-၁၂.၇	၈၀,၂၂၀.၀	၀.၁	၃.၉
	၂	သတ္တုနှင့်တွင်းထွက်ပစ္စည်း	၅၂၂,၀၄၆.၇	၀.၉	၁.၉	၅၅၄,၈၀၇.၀	၀.၉	၆.၃
	၃	စက်မှုလက်မှု	၁၃,၆၆၄,၈၀၇.၁	၂၂.၉	၉.၄	၁၅,၁၆၀,၆၂၄.၁	၂၃.၈	၁၁.၀
	၄	လျှပ်စစ်ဓာတ်အား	၈၁၄,၁၁၀.၁	၁.၄	၁၃.၇	၈၅၃,၄၀၈.၈	၁.၃	၄.၈
	၅	ဆောက်လုပ်မှု	၃,၃၄၄,၃၈၅.၆	၅.၆	၆.၂	၃,၅၅၃,၀၃၀.၄	၅.၆	၆.၂
၃		**ဝန်ဆောင်မှုကဏ္ဍကြီး**	၂၄,၈၅၆,၀၀၅.၂	၄၁.၆	၇.၁	၂၆,၅၈၀,၂၂၃.၂	၄၁.၆	၆.၉
	၁	ပို့ဆောင်ရေး	၇,၆၁၇,၅၀၈.၃	၁၂.၈	၆.၈	၈,၁၅၃,၆၉၃.၆	၁၂.၈	၇.၀
	၂	ဆက်သွယ်ရေး	၂,၈၂၅,၈၉၈.၂	၄.၇	၇.၁	၂,၉၅၄,၅၈၅.၃	၄.၆	၄.၆
	၃	ငွေရေးကြေးရေး	၂၆၅,၀၄၇.၃	၀.၄	၁၈.၄	၂၉၅,၄၄၀.၉	၀.၄	၁၁.၅
	၄	လူမှုရေးနှင့်စီမံခန့်ခွဲရေး	၁,၅၇၀,၇၀၂.၁	၂.၆	၄.၃	၁,၆၄၁,၈၃၇.၈	၂.၆	၄.၅
	၅	ငှားရမ်းနေရှင့်အခြားဝန်ဆောင်မှု	၁,၅၉၀,၁၃၆.၃	၂.၇	၁၂.၁	၁,၇၈၀,၉၅၂.၇	၂.၈	၁၂.၀
	၆	ကုန်သွယ်မှု	၁၀,၉၈၅,၇၁၃.၀	၁၈.၄	၆.၈	၁၁,၇၅၄,၇၀၂.၉	၁၈.၄	၇.၀
၄		**စုစုပေါင်းပြည်တွင်းထုတ်လုပ်မှုနှင့်ဝန်ဆောင်မှုတန်ဖိုး(ဂျီဒီပီ)**	၅၉,၆၇၈,၇၇၆.၈	၁၀၀.၀	၅.၇	၆၃,၈၄၃,၀၇၉.၀	၁၀၀.၀	၇.၀

ဆက်လက်ဖော်ပြပါမည်။

ကိုလံဘီယာအလှမယ် ပွင့်ပြောလာတဲ့ စတိဗ်ဟာဗေးအတွက် အမှန်တရား

ယခုနှစ်အတွက် မယ်စကြဝဠာပြိုင်ပွဲကြီးရဲ့ နောက်ဆုံးအဆင့် ပြိုင်ပွဲကို ဖိလစ်ပိုင်နိုင်ငံ မနီလာမြို့မှာ ပြီးခဲ့တဲ့ ဇန်နဝါရီ ၃၀ မှာ ကျင်းပခဲ့ရာမှာတော့ အဆိုပါပြိုင်ပွဲမှာ အခမ်းအနားမှူးအဖြစ်ဆောင်ရွက်ခဲ့တဲ့ နာမည်ကျော်ဟာသသရုပ်ဆောင် စတိဗ်ဟာဗေးအတွက် အမှန်တရားတစ်ခုကို ယခုနှစ်ရဲ့ ကိုလံဗီယာနိုင်ငံကိုယ်စားပြု အလှမယ်က ဖွင့်ဟပြောကြားလာခဲ့ပါတယ်။

၂၀၁၅ နှစ် မယ်စကြဝဠာပြိုင်ပွဲကြီးမှာ ယမန်နှစ်က ကိုလံဘီယာအလှမယ်ကို မယ်စကြဝဠာအဖြစ် မှားယွင်းကြေညာခဲ့တဲ့ အစီအစဉ်တင်ဆက်သူ စတိဗ်ဟာဗေးရဲ့အမှားအပေါ် ကိုလံဘီယာပြည်သူတွေရဲ့ခံစားချက်ကို ယခုနှစ်ပြိုင်ပွဲမှာ နောက်ဆုံး ဆန်ခါတင်သုံးဦးမှာ ပါဝင်ခဲ့တဲ့ ၂၀၁၆ ခုနှစ်ရဲ့ ကိုလံဘီယာအလှမယ် အန်ဒရီယာတိုဘာက ပြိုင်ပွဲစင်မြင့်ပေါ်မှာ စတိဗ်ဟာဗေး နဲ့တွေ့ဆုံစဉ်ပြောကြားခဲ့ပါတယ်။

ယခုနှစ်ပြိုင်ပွဲကြီးမှာ စတိဗ်ဟာဗေးက ကိုလံဘီယာအလှမယ်ရဲ့အလှကိုချီးမွမ်းခဲ့ပြီး သူ့ရဲ့သားကိုလက်ထပ်ကာ ချွေးမအဖြစ် လက်ခံပေးစေချင်ကြောင်း ပြောကြားခဲ့ရာမှာတော့ အန်ဒရီယာတိုဘာက အဆိုပါကမ်းလှမ်းမှုကို လက်မခံခင် သူ့အနေနဲ့ ကိုလံဘီယာပြည်သူတွေရဲ့ စတိဗ်ဟာဗေးအပေါ်ထင်မြင်ချက်ကို အရင်စဉ်စားရမှာဖြစ်ကြောင်း ပြောကြားခဲ့ပါတယ်။ အဲဒီနောက် ကိုလံဘီယာပြည်သူတွေရဲ့ ခံစားချက်ကို အမှန်အတိုင်းကြားလိုခြင်းရှိမရှိ စတိဗ်ဟာဗေးကိုမေးခဲ့ရာ ဟာဗေးက အမှန်အတိုင်းမကြားနိုင်ကြောင်း ဟာသနှောကာပြောခဲ့ပါတယ်။ ဒါပေမယ့် ကိုလံဘီယာအလှမယ်က အမှန်အတိုင်း ဖြေရမယ်ဆိုပါက ကိုလံဘီယာပြည်သူတွေအနေနဲ့ မှားယွင်းကြေညာခဲ့သူ စတိဗ်ဟာဗေးကို အလွန်ပဲမုန်းနေကြကြောင်း ပြောကြားခဲ့တာဖြစ်ပါတယ်။

ဆက်လက်ပြီး အန်ဒရီယာတိုဘာက သူ့အနေနဲ့တော့ လူသားတွေဟာအမှားနဲ့မကင်းနိုင်ကြသူတွေဖြစ်တယ်လို့ လက်ခံထားတဲ့အတွက် စတိဗ်ဟာဗေးရဲ့အမှားကို လက်ခံခွင့်လွှတ်ပေးနိုင်ကြောင်းလည်း ပြောကြားခဲ့ပါတယ်။ ကိုလံဘီယာအလှမယ် အန်ဒရီယာတိုဘာဟာ ယခုနှစ်ရဲ့ မယ်စကြဝဠာပြိုင်ပွဲကြီးမှာတော့ the second runner-up ဆုကို ဆွတ်ခူးသွားနိုင်ခဲ့ကာ ပြီးခဲ့တဲ့နှစ်က မယ်စကြဝဠာအဖြစ် မှားယွင်းကြေညာခြင်းခံခဲ့ရတဲ့ ကိုလံဘီယာအလှမယ်ကတော့ the first runner-upဆုကို သိမ်းပိုက်နိုင်ခဲ့တာဖြစ်ကြောင်း ဖောက်ဖ်နယူးစ်ဒေါ့ကွန်းရဲ့ ဖော်ပြချက်တွေအရ သိရပါတယ်။

ယခုနှစ်အတွင်း စစ်မှုထမ်းရတော့မယ်လို့ သတင်းတွေထွက်နေတဲ့ လီမင်ဟို

လတ်တလောမှာ တောင်ကိုရီးယားရဲ့ အကျော်ကြားဆုံးသော မင်းသားတွေအနက်တစ်ဦးအပါအဝင်ဖြစ်တဲ့ လီမင်ဟိုဟာ ယခုနှစ်အတွင်း စစ်မှုထမ်းရတော့မှာဖြစ်ကြောင်း သတင်းတွေပေါ်ထွက်နေတယ်လို့ ကိုရီးယားဘိုးဒေါ့ကွန်းက ဖော်ပြခဲ့ပါတယ်။

လီမင်ဟိုဟာ ၂၀၁၇ ခုနှစ် မတ် (သို့မဟုတ်) ဧပြီလအတွင်း စစ်မှုထမ်းဆောင်ရတော့မှာဖြစ်ကြောင်း ပြီးခဲ့တဲ့ ဇန်နဝါရီ ၃၁ ရက်အစောပိုင်းက သတင်းတွေပေါ် ထွက်လာခဲ့တာ ဖြစ်ပါတယ်။

စစ်မှုထမ်းရဖို့ကာလဟာ အလွန်နီးကပ်နေပြီဖြစ်တဲ့အတွက် ယခင်ကစီစဉ်ခဲ့ပြီးသားဖြစ်တဲ့ ဖေဖော်ဝါရီလ ၁၈ ရက်နဲ့ ၁၉ ရက်တွေ မှာကျင်းပသွားမယ့် ပရိသတ်တွေနဲ့ တွေ့ဆုံပွဲဟာ လီမင်ဟိုရဲ့ နောက်ဆုံးသောအနုပညာလှုပ်ရှားမှုတစ်ခု ဖြစ်လာမှာ ဖြစ်ကြောင်းလည်း သိရပါတယ်။

လီမင်ဟိုရဲ့ ဖျော်ဖြေရေးအေဂျင်စီက "လတ်တလောအချိန်အထိတော့ လီမင်ဟိုအနေနဲ့ စစ်မှုစတင်ထမ်းရမယ့် ရက်အတိအကျကိုတော့ မသိရသေးပါဘူး။ ကျွန်တော်တို့လည်း အကြောင်းကြားစာရောက်လာမယ့်အချိန်ကို စောင့်နေကြတာပါ။ ရက်စွဲအတိအကျနဲ့ စာရောက်လာပြီဆိုရင်တော့ လီမင်ဟိုအနေနဲ့ စတင်စစ်မှုထမ်းရတော့မှာပါ"လို့ ပြောကြားခဲ့ပါတယ်။

လတ်တလောမှာ စစ်မှုထမ်းဖို့အတွက် ပြင်ဆင်မှုတွေပြုလုပ်နေတဲ့ လီမင်ဟိုဟာ စစ်မှုမထမ်းခင်နောက်ဆုံးရုပ်ရှင်အဖြစ် ဇာတ်လမ်းတွဲရုပ်ရှင် " Legends of the Blue Sea "ကို ရိုက်ကူးခဲ့တာဖြစ်ပါတယ်။ အဆိုပါရုပ်ရှင်ရဲ့ ရိုက်ကူးရေးလုပ်ငန်းတွေကိုတော့ ပြီးခဲ့တဲ့ ဇန်နဝါရီ ၂၅ ရက်မှာ အပြီးသတ်ခဲ့တာလည်းဖြစ်ပါတယ်။

လာမယ့် မတ် (သို့မဟုတ်) ဧပြီလအတွင်း စစ်မှုထမ်းဆောင်ရတော့မှာဖြစ်တဲ့အတွက် ၂၀၁၈ ခုနှစ် ဒီဇင်ဘာ (သို့မဟုတ်) ၂၀၁၉ ခုနှစ် ဇန်နဝါရီလအတွင်းမှာမှ လီမင်ဟိုရဲ့စစ်မှုထမ်းကာလ ပြီးဆုံးမှာ ဖြစ်ပါတယ်။

ဆယ်လီနာဂိုမက်ဇ် ပါဝင်သရုပ်ဆောင်ထားတဲ့ရုပ်ရှင် " In Dubious Battle"

ပေါ့ပ်ဂီတကြယ်ပွင့်တစ်ဦးဖြစ်တဲ့ ဆယ်လီနာဂိုမက်ဇ် ဇာတ်ဆောင်တစ်ဦးအဖြစ် ပါဝင်ထားတဲ့ရုပ်ရှင် " In Dubious Battle"ရဲ့ အစမ်းရုပ်ရှင်ကို မကြာသေးမီက ထုတ်လွှင့်ပြသခဲ့ကြောင်း အေ့စ်ရှိုးဘစ်ဇ်ဒေါ့ကွန်းက ဖော်ပြခဲ့ပါတယ်။

အလုပ်သမားတစ်စုနဲ့ အလုပ်ရှင်တွေအကြားက တိုက်ပွဲတွေကို ပုံဖော်ရိုက်ကူးထားတဲ့ အဆိုပါရုပ်ရှင်ကို ဂျိမ်းစ်ဖရန်ကိုက တာဝန်ယူရိုက်ကူးပေးကာ ဂျိမ်းစ်ဖရန်ကိုနဲ့အတူ ဆယ်လီနာဂိုမက်ဇ်တို့က ခေါင်းဆောင်ပါဝင်ထားတာဖြစ်ပါတယ်။ ယင်းရုပ်ရှင်မှာတော့ ဆယ်လီနာဂိုမက်ဇ်က ကလေးတစ်ယောက်ရဲ့မိခင်ဖြစ်တဲ့ ဆင်းရဲသားအလုပ်သမားတစ်ဦးအဖြစ် ပါဝင်ထားတာလည်း ဖြစ်ပါတယ်။

နာမည်ကျော်စာရေးဆရာတစ်ဦးဖြစ်သူ ဂျွန်စတိန်းဘတ်ခ်ရဲ့ " In Dubious Battle"ဝတ္ထုကို ပြန်လည်အသက်သွင်းထားတဲ့ အဆိုပါ ရုပ်ရှင်မှာတော့ ပန်းသီးခြံတစ်ခြံအတွင်း အလုပ်လုပ်နေကြတဲ့ အလုပ်သမားတွေက အလုပ်ရှင်တွေကို ဆန္ဒပြခဲ့ကြရာ အလုပ်ရှင်နဲ့အလုပ်သမားအကြားက တိုက်ခိုက်မှုတွေနဲ့အတူ သတ်ဖြတ်မှုတွေ၊ ဝေါ်မွတ်မှုတွေနဲ့ မီးရှို့မှုတွေကို တွေ့မြင်ခံစားကြရမှာဖြစ်ပါတယ်။

ပြီးခဲ့တဲ့ ဗင်းနစ်ရုပ်ရှင်ပွဲတော်မှာ အစမ်းထုတ်လွှင့်ပြသခဲ့တဲ့ အဆိုပါရုပ်ရှင်ကိုပြီးခဲ့တဲ့ ဇန်နဝါရီ ၂၇ ရက်ကလည်း အီးအွန်လိုင်းဒေါ့ကွန်းကနေတစ်ဆင့် ထုတ်လွှင့်ပြသခဲ့ပြီး အဆိုပါရုပ်ရှင်မှာ ဂျိမ်းစ်ဖရန်ကို၊ ဆယ်လီနာဂိုမက်ဇ်တို့နဲ့အတူ အခြားဟောလိဝုဒ်သရုပ်ဆောင်တွေဖြစ်ကြတဲ့ နက်ထ်ဝုဖ်၊ ဗင်းဆန့်ဒ်အိုနိုဖရီရို၊ အက်ဒ်ဟဲရစ်၊ ရောဘတ်ဒူဗောလ် အစရှိတဲ့ သရုပ်ဆောင်ပေါင်းများစွာက ပါဝင်အားဖြည့်ထားကြောင်းလည်း သိရပါတယ်။

" In Dubious Battle"ရုပ်ရှင်ကို အမေရိကန်နိုင်ငံတစ်ဝန်းလာမယ့် ဖေဖော်ဝါရီ ၁၇ ရက်ကစတင်ပြီး ရုံတင်ပြသသွားနိုင်ရန်စီစဉ်ထားကြောင်းလည်း သိရပါတယ်။

အေး ပြည့် - စု စည်း သည်

Red Velvet ၏ တေးအယ်လ်ဘမ်သစ်အတွက် ဓာတ်ပုံထွက်ရှိ

တောင်ကိုရီးယားအမျိုးသမီးတေးဂီတအဖွဲ့တစ်ဖွဲ့ဖြစ်တဲ့ " Red Velvet "ဟာ အဖွဲ့ရဲ့ မီနီတေးအယ်လ်ဘမ်သစ် "Rookie"အတွက် ဓာတ်ပုံတွေကို အွန်လိုင်းမီဒီယာတွေကနေတစ်ဆင့် တရားဝင်ထုတ်ဖော်ပြသခဲ့ကြောင်း အောကေပေ့ါပ်ဒေါ့ကွန်းရဲ့ ဖော်ပြချက်တွေအရ သိရပါတယ်။

အဆိုပါမီနီတေးအယ်လ်ဘမ်ဟာ"Red Velvet"အဖွဲ့ရဲ့ စတုတ္ထမြောက် မီနီတေးအယ်လ်ဘမ်ဖြစ်ပြီး မီနီတေးအယ်လ်ဘမ်ဖြစ်တဲ့အတွက် စုစုပေါင်းတေးသီချင်း ခြောက်ပုဒ်သာပါဝင်ကြောင်း သိရပါတယ်။

အဆိုပါတေးအယ်လ်ဘမ်ကိုတော့ တောင်ကိုရီးယားနိုင်ငံတစ်ဝန်းလာမယ့် ဖေဖော်ဝါရီ ၁ ရက်က စတင်ပြီး ဖြန့်ချိသွားမှာဖြစ်ကာ အဆိုပါနေ့မှာ အွန်လိုင်းမီဒီယာတွေကနေတစ်ဆင့်လည်း စတင်ထုတ်လွှင့်သွားမှာဖြစ်ကြောင်း သိရပါတယ်။

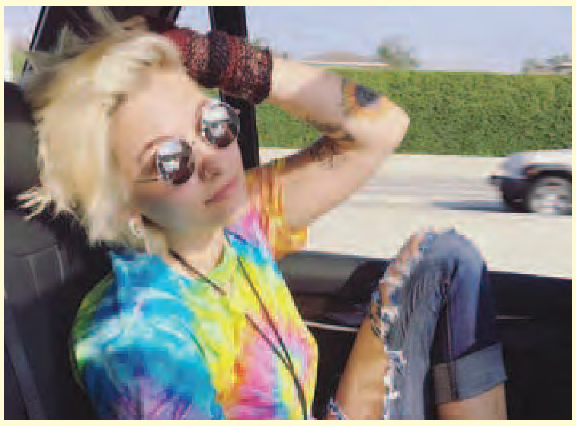

သရုပ်ဆောင်တစ်ဦးအဖြစ် တွေ့မြင်ရတော့မယ့် ပဲရစ်ဂျက်ဆင်

ကွယ်လွန်သွားခဲ့ပြီဖြစ်တဲ့ ပေါ့ပ်တေးသံရှင် မိုက်ကယ်လ်ဂျက်ဆင်ရဲ့သမီးဖြစ်သူ ပဲရစ်ဂျက်ဆင်ဟာ လတ်တလောမှာတော့ သူ့ရဲ့သရုပ်ဆောင်တစ်ဦးအဖြစ် ဖြစ်ခွင့်ရမယ့် ပထမဆုံးသောအခွင့်အရေးတစ်ရပ်ကို ရရှိခဲ့ပြီဖြစ်ပါတယ်။ မော်ဒယ်လ်တစ်ဦးအဖြစ်သာ ရပ်တည်ခဲ့တဲ့ ပဲရစ်ဂျက်ဆင်ဟာ တေးဂီတရုပ်ရှင်တစ်ခုမှာ ဧည့်သည်သရုပ်ဆောင်တစ်ဦးအဖြစ် ပါဝင်သွားမှာဖြစ်ကြောင်း အေ့စ်ရှိုးဘစ်ဇ်ဒေါ့ကွန်းရဲ့ ဖော်ပြချက်တွေအရ သိရပါတယ်။

ဒါရိုက်တာ လီဒန်နီယယ်စ်က တာဝန်ယူရိုက်ကူးပေမယ့် တေးဂီတအသားပေးရုပ်ရှင် "Star"ကို ဖောက်စ်ရုပ်သံလိုင်းက ထုတ်လွှင့်ပြသသွားမှာဖြစ်ပြီး အဆိုပါရုပ်ရှင်မှာ ပဲရစ်ဂျက်ဆင်က ပါဝင်သရုပ်ဆောင်ထားတာ ဖြစ်ပါတယ်။

"Star"ဟာ ရုပ်သံဇာတ်လမ်းတွဲရုပ်ရှင်တစ်ခုဖြစ်ပြီး ပဲရစ်ဂျက်ဆင်ပါဝင်သရုပ်ဆောင်ထားတဲ့ အပိုင်းကိုတော့ လာမယ့်ဗုဒ္ဓဟူးနေ့မှာ စတင်ထုတ်လွှင့်ပြသသွားမှာဖြစ်ကြောင်းလည်း သိရပါတယ်။

ပဲရစ်ဂျက်ဆင်ဟာ ဖခင်ဖြစ်သူ မိုက်ကယ်လ်ဂျက်ဆင်ရဲ့ အနုပညာအမွေကို ဆက်ခံကာ အနုပညာလုပ်ငန်းတွေကို အသက်မွေးဝမ်းကျောင်းလုပ်ငန်းအဖြစ် ရွေးချယ်ခဲ့ပြီး မော်ဒယ်လ်တစ်ဦးအဖြစ် အနုပညာလောကအတွင်း စတင်ခြေချခဲ့ကာ ယခုအခါမှာတော့ သရုပ်ဆောင်တစ်ဦးအဖြစ်ပါ အခွင့်အရေးရလာခဲ့တာ ဖြစ်ပါတယ်။ ❑

တစ်ပတ်အတွင်း ထူးခြားအားကစား သတင်းများ

ဘာစီလိုနာ ဥက္ကဋ္ဌ ဘာတိုမူက မက်ဆီကို စာချုပ်သစ် ကမ်းလှမ်းဖို့အသင့်ဖြစ်နေပြီလို့ပြောခဲ့ပေမယ့် အခုထိ မက်ဆီထံ ဒီကမ်းလှမ်းချက်မရ သေးတဲ့ ကိစ္စ၊ နိုက်ကီရဲ့ ဂုဏ်ပြုခံ ဘောလုံးကန် ဖိနပ်ဝတ်ဆင်ထားပေမယ့် အစွမ်းပြခွင့်မရရှိခဲ့ တဲ့ ရွန်းနီ၊ စူပါမန်းဖြစ်သွားတဲ့ အက်သလက်တီကို စတား ဂရစ်ဇ်မန်း၊ အသက်(၃၅)နှစ် အရွယ်ရောက်မှ ၁၈ခုမြောက် ဂရင်းစလင်း ဖလားကို ရယူနိုင်တဲ့ ဖက်ဒဲရာ စတဲ့ သတင်းတွေအပြင် ဒီတစ်ပတ်ရဲ့ထူးခြားအားကစားသတင်းများကို တင်ဆက်ပေးလိုက်ပါတယ်။

မေလွဲ့သင်း စုစည်းတင်ဆက်သည်။

ဖက်ဒဲရာ–နာဒဲလ်ထိပ်တိုက်အဆုံနဲ့ ထူးခြားတဲ့ ၂၀၁၇ ဩစတြေးလျအိုးပင်း

ဆွစ်ဇာလန် တင်းနစ်အကျော်အမော် ဖက်ဒဲရာနဲ့ နာဒဲလ်တို့တွေ့ဆုံခဲ့တဲ့ ၂၀၁၇ ဩစတြေးလျအိုးပင်း ဗိုလ်လုပွဲက အရင်နှစ်တွေကထက် ထူးခြားနေတယ်လို့ အားကစား သုံးသပ်သူတွေက ယူဆပါတယ်။ ဘာကြောင့်ပါလဲ။ ဖက်ဒဲရာနဲ့ နာဒဲလ်တို့နှစ်ဦးပေါင်း ရယူထားတဲ့ ဂရင်းစလင်းဖလားအရေအတွက်ကို ကျန်ခေတ်ပြိုင်ကစားသမားတွေ လိုက်မမီဖို့ နေနေသာသာ အများကြီးပြတ်ကျန်နေတဲ့ အနေအထားပါ။

သူတို့နှစ်ဦး နောက်ဆုံးတွေ့ဆုံခဲ့တဲ့ ဂရင်းစလင်း ဗိုလ်လုပွဲဟာ ၂၀၁၁ ခုနှစ် ပြင်သစ်အိုးပင်းမှာဖြစ်တာကြောင့် ခြောက်နှစ်တာကာလအတွင်း ပထမဦးဆုံး ဂရင်းစလင်းဗိုလ်လုပွဲအဆင့်မှာ ပြန်တွေ့တာဖြစ်ပါတယ်။ အဲဒီနောက် နှစ်ဦးစလုံး အသက်အရွယ်ကြီးလာမှု၊ ဒဏ်ရာပြဿနာတွေ ကြုံတွေ့လာမှုကြောင့် ဖက်ဒဲရာ- နာဒဲလ်ခေတ်ကုန်ခဲ့ပြီလို့ အများစုက ယူဆချိန်မှ သူတို့နှစ်ဦး တစ်ကျော့ပြန် ရင်ဆိုင်ရဖို့ အကြောင်းဖန်လာတာဖြစ်ပါတယ်။ သူတို့နှစ်ဦးကိုယ်တိုင်ကလည်း ဒီပွဲဟာ သာမန်ထက်ပိုပြီး ထူးခြားတဲ့ပွဲလို့ မှတ်ချက်ပြုခဲ့ကြပြီး တင်းနစ်ပရိသတ်တွေလည်း ဒီပွဲကို စိတ်ခံစားမှု အပြည့်နဲ့ အားပေးခဲ့ကြပါတယ်။ လေးနာရီနီးပါးကြာအောင် ကစားကြပြီးနောက် ဖက်ဒဲရာက အစဉ်အလာပိုင်းမှာ အသာရလေ့မရှိတဲ့ နာဒဲလ်ကို ၆-၄၊ ၃-၆၊ ၆-၁၊ ၃-၆၊ ၆-၃ နဲ့ ကစားပြီးနောက် သူ့အတွက် ၁၈ ခုမြောက် ဂရင်းစလင်း ဖလားအဖြစ် သိမ်းပိုက်သွားပါတယ်။

ဒီပွဲမှာ အရှုံးနိမ့်သွားခဲ့တဲ့ နာဒဲလ်က တော့ ပီဆန်းပရက်စ်ရဲ့ ဂရင်းစလင်း ၁၄ ခု စံချိန်ကို ချိုးဖျက်နိုင်တဲ့ ကစားသမားဖြစ်ခွင့် အိပ်မက်ဆုံးရှုံးသွားရပါတယ်။

ဟန်ဆောင်ကောင်းတဲ့ ဆီနီဂေါဂိုးသမား

အာဖရိကဖလားပြိုင်ပွဲ အုပ်စုနောက်ဆုံးပွဲစဉ်အဖြစ် ဆီနီဂေါအသင်းနဲ့ အယ်လ်ဂျီးရီးယားအသင်းတို့ တစ်ဖက်နှစ်ဂိုးစီ သရေကျနေချိန် ပွဲချိန် ၈၈ မိနစ်မှာ ဆီနီဂေါဂိုးသမားကာဒီဇနိုင်းကို အချိန်ဆွဲဖို့ ဒဏ်ရာရသွားသယောင် ဟန်ဆောင်ခဲ့တာကို ဗီဒီယိုအမြန်ပြကွက်တွေမှာ ထင်ထင်ရှားရှား မြင်တွေ့ခဲ့ရပါတယ်။ ကာဒီဇနိုင်းရဲ့အပြုအမူက ရည်ရွယ်ချက်ရှိရှိ တမင်တကာလုပ်ဆောင်တာပေါ်ပေမယ့် အာဖရိကဘောလုံးအဖွဲ့ချုပ်က ပြစ်ဒဏ်တစ်စုံတစ်ရာချမှတ်ခြင်းမရှိတာကြောင့် အနည်းငယ်အံ့ဩဖို့ကောင်းတယ်ဆိုတဲ့ ဝေဖန်မှုတွေလည်း နောက်ဆက်တွဲအဖြစ် ထွက်လာပါတယ်။ ဆီနီဂေါအသင်းက ဒီပွဲမတိုင်မီ ယှဉ်ပြိုင်ခဲ့တဲ့တိုနီရှားနဲ့ ဇင်ဘာဘွေအသင်းတို့နဲ့ ပွဲစဉ်မှာ နှစ်ဂိုးပြတ်ရလဒ်နဲ့ အနိုင်ရရှိပြီးသား ဖြစ်တာကြောင့် တစ်မှတ်ရရုံနဲ့ အုပ်စုဗိုလ်အဖြစ် နောက်တစ်ဆင့်ကို တက်ရောက်နိုင်ဖို့ သေချာနေပြီဖြစ်ပါတယ်။ အယ်လ်ဂျီးရီးယားအသင်းကတော့ အုပ်စုတက်ရေး မျှော်လင့်ချက်မရှိတော့ပေမယ့် မာရက်ဇ်လို နာမည်ကျော်ကစားသမား ပါဝင်နေတာကြောင့် ဂုဏ်သိက္ခာအတွက် အနိုင်ရလဒ်ရရှိဖို့ အားထုတ်ခဲ့ပေမယ့် ကာဒီဇနိုင်းရဲ့ ဟန်ဆောင်ကောင်းမှုကြောင့် နစ်နာတယ်လို့တော့ ဆိုရမှာဖြစ်ပါတယ်။ ဒါပေမယ့် ဆီနီဂေါ အသင်းကလည်း ကင်မရွန်းအသင်းကို ပင်နယ်တီ အဆုံးအဖြတ်နဲ့ အရှုံးနိမ့်ခဲ့ပြီး အာဖရိကဖလားပြိုင်ပွဲကနေ ထွက်ခွာခဲ့ရပြီဖြစ်ပါတယ်။

cdír&ao rj

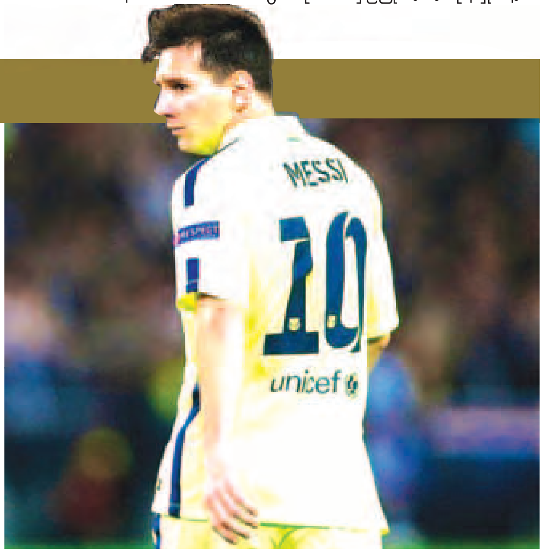

ဘာစီလိုနာအသင်းဥက္ကဋ္ဌ ဘာတိုမူက မက်ဆီလို ကမ္ဘာ့အကောင်းဆုံး ကစားသမားကို လက်လွှတ်ခံမှာ မဟုတ်ဘဲ စာချုပ်သက်တမ်းတိုးဖို့ အလျင်အမြန် ဆောင်ရွက်သွားမယ်လို့ ပြောကြားခဲ့ပေမယ့် တကယ်တမ်းကျတော့ ခုထိ ကမ်းလှမ်းမှုအသစ်ကို မက်ဆီ မရရှိသေးပါဘူး။ ဘာတိုမူက မက်ဆီရဲ့ အနာဂတ်အပေါ် စိုးရိမ်နေတဲ့ ပရိသတ်တွေကို သေချာတဲ့ အဖြေတစ်ရပ်ရှာဖွေပေးမယ်လို့ ကတိပေးထားပေမယ့် အကောင်အထည်ဖော်ဆောင်ရွက်ဖို့ ကြန့်ကြာနေတာကြောင့် မက်ဆီနဲ့ ဘာစီလိုနာကိစ္စကို ခြိမ်း၍ မရွာသောမိုးလို့တောင် အမည်တပ်ရတော့မလိုပါပဲ။ ၂၀၁၆ခုနှစ် နှစ်ကုန်ခါနီးတုန်းက ဘာစီလိုနာရဲ့ စာချုပ်သစ် ကမ်းလှမ်းမှုကို မက်ဆီ ငြင်းပယ်ခဲ့ပြီးနောက် ပရီမီယာလိဂ်ကလပ် မန်ယူ၊ မန်စီးတီး၊ ပြင်သစ်ပထမတန်း ပီအက်စ်ဂျီ၊ တရုတ်စူပါလိဂ်အသင်းတွေကလည်း မက်ဆီခေါ်ယူရေး ကိစ္စရပ်အတွက် အတော်လေး ခြေရှုပ်ခဲ့တာဖြစ်ပါတယ်။ ဘာတိုမူကတော့ ဘယ်ကိစ္စကို ဆောင်ရွက်ဆောင်ရွက် အချိန်အနည်းနဲ့အများတော့ ယူရတာဖြစ်တာကြောင့် ခဏတော့ စိတ်ရှည်ကြပါဦးလို့ ဘာကာပရိသတ်တွေကို မေတ္တာရပ်ခံထားပါတယ်။

ဒဏ်ရာပြဿနာများနဲ့ ရီးယဲလ်

ရီးယဲလ်မက်ဒရစ်အသင်းက နည်းပြဇီဒန်းလက်ထက်မှာ အကောင်းဆုံးပုံစံတစ်ရပ်နဲ့ ပွဲ ၄၀ ရှုံးပွဲမရှိ စံချိန်တစ်ရပ်ကို မှတ်တမ်းသစ်ရေးထိုးနိုင်ပြီးနောက် ဆီဗီလာနဲ့ ဆယ်လ်တာဗီဂို အသင်းတွေကို နှစ်ပွဲဆက်တိုက် အရေးနိမ့်ကာ အသင်းရဲ့ အကောင်းဆုံးပုံစံတစ်ရပ်လည်းပျောက်သွားခဲ့ပါတယ်။ အဲဒီနောက်ကစားရတဲ့ပွဲမှာ မာလာဂါအသင်းကို ရာမို့စ်ရဲ့ သွင်းဂိုးတွေနဲ့ နှစ်ဂိုး-တစ်ဂိုးဆိုတဲ့ရလဒ်နဲ့သာ ကပ်နိုင်ခဲ့သလို ကိုပါဒယ်ရေး ကွာတားဖိုင်နယ် ဒုတိယအကျော့မှာလည်း ဆယ်လ်တာဗီဂိုအသင်းကို နှစ်ဂိုးစီ သရေသာ ကစားနိုင်ခဲ့ပြီးနောက် ရီးယဲလ်အသင်း ပြိုင်ပွဲကနေ ထွက်ခွာခဲ့ပြန်ပါပြီ။ ဒါပေမယ့် ဆိုစီဒက်နဲ့ပွဲမှာတော့ သုံးဂိုးပြတ်အနိုင်ရရှိခဲ့ပေမယ့် နောက်ဆုံးယှဉ်ပြိုင်ခဲ့တဲ့ ခြောက်ပွဲမှာ နှစ်ပွဲသာအနိုင်ရခဲ့တဲ့ ရီးယဲလ်အသင်း ရလဒ်ပိုင်း အကျဘက်ကို ထိုးဆင်းသွားတယ်ဆိုတာကတော့ ဘယ်သူမှ မငြင်းနိုင်တဲ့အချက် ဖြစ်နေပါတယ်။ ဒီပုံစံအတိုင်းဆို ရီးယဲလ် လွန်ခဲ့တဲ့ တစ်ရာသီကျော် ကာလကလို အနေအထားမျိုး ပြန်ရောက်သွားမလားဆိုတဲ့ စိုးရိမ်မှုတွေပါ တစ်ဖက်မှာ မြင့်တက်လာပါတယ်။ အဲဒီအချိန်တုန်းက ရီးယဲလ်အသင်းကို နည်းပြအန်စလော့တီတာဝန်ယူကိုင်တွယ်နေပြီး ရလဒ်တွေ တောက်လျှောက်ကောင်းနေခဲ့ပေမယ့် ဒဏ်ရာပြဿနာတွေ ကြုံတွေ့ခဲ့ရပြီးနောက်မှာတော့ လာလီဂါ၊ ချန်ပီယံလိဂ်၊ ကိုပါဒယ်ရေး ပွဲစဉ်တွေအားလုံးဆုံးရှုံးပြီး ဖလားလက်မဲ့ ရာသီကိုဖြတ်သန်းခဲ့ရပါတယ်။ ဒီနှစ်လည်း ရီးယဲလ်မက်ဒရစ်အသင်းမှာ ဒဏ်ရာ ရကစားသမား ခြောက်ဦးအထိရှိနေပြီး ဒီကစားသမားတွေကလည်း အသင်းအတွက် အားကိုးရတဲ့ကစားသမားတွေဖြစ်နေတာကြောင့် ကစားသမားခေါ်ယူခွင့် တစ်ကြိမ် ပိတ်ပင်ခံထားရတဲ့ ရီးယဲလ်အတွက်တော့ တကယ့်ကို အကျပ်ရိုက်နေရတဲ့ ကိစ္စပါ။ ဒဏ်ရာပြဿနာ ကြုံတွေ့နေရတဲ့ ကစားသမား တွေကတော့ ဂါရတ်ဘေးလ် (ခြေချင်းဝတ်)၊ ပီပီ (ခြေသလုံး)၊ ဂျိမ်းစ်ရိုဒရီဂွက်ဇ် (ခြေသလုံး)၊ ကာဗာဂျယ်(ကြွက်သားမျှင်)၊ မိုဒရစ်(ကြွက်သား)၊ မာဆယ်လို (ကြွက်သား ဒဏ်ရာ) တို့ဖြစ်ပါတယ်။

စူပါမန်း တစ်ဖြစ်လဲ ဂရစ်ဇ်မန်း

ပြင်သစ်အသင်းတိုက်စစ်မှူး ဂရစ်ဇ်မန်းက Lego ရုပ်ရှင်သစ်ဖြစ်တဲ့ လင်းနို့လူသားဇာတ်ကားမှာ အသံသရုပ်ဆောင်အဖြစ် ပါဝင်မယ်ဆိုတာကို သူ့ရဲ့ ဖေ့စ်ဘွတ်စာမျက်နှာကတစ်ဆင့်အတည်ပြုခဲ့ပါတယ်။ ဂရစ်ဇ်မန်းကို စူပါမန်းအဖြစ် ပါဝင်ဖို့ ဒါရိုက်တာမက်ကေးက ကမ်းလှမ်းခံခဲ့ရတာဖြစ်ပါတယ်။သူက လာမယ့်နွေဈေးကွက်မှာ ပြင်သစ်အသင်းဖော် ပေါ့ဘာရှိနေတဲ့ မန်ယူကို ပြောင်းရွှေ့ကြေး ပေါင်သန်း ၈၀ နဲ့ ပြောင်းရွှေ့မယ်လို့ သတင်းထွက်နေပြီး ပြီးခဲ့တဲ့ရက်ပိုင်းကပဲ သူ့ရဲ့အစ်ကိုသီယို ဂရစ်ဇ်မန်းက သူဟာ မန်ယူအသင်းကို အကြီးအကျယ်အားပေးတဲ့ ပရိသတ်တစ်ယောက်ဖြစ်တယ်လို့ အင်စတာဂရမ်စာမျက်နှာပေါ် တင်ခဲ့လို့ဂရစ်ဇ်မန်းတို့ မိသားစုဝင်တွေက မန်ယူပရိသတ်တွေကို ပြောင်လှောင်နေတယ်လို့ မီဒီယာတွေက ဖွခဲ့ကြပါသေးတယ်။ အက်သလက်တီကို နည်းပြ ဆီမြွန်နီကတော့ ဂရစ်ဇ်မန်းလို စွမ်းဆောင်ရည်ကောင်းသူကို ဥရောပ အသင်းကြီးတွေ အလိုရှိနေကြတာ မဆန်းပါဘူးလို့သာ တုံ့ပြန်ခဲ့ပြီး အက်သလက်တီကိုက ဂရစ်ဇ်မန်း ထွက်ခွာဖို့ရှိသလားဆိုတဲ့ မေးခွန်းကိုတော့ တိတိပပ ဖြေကြားခဲ့ခြင်းမရှိပါဘူး။ ဒါကြောင့် အက်သလက်တီကိုစတား ဂရစ်ဇ်မန်း အနေနဲ့ သရဲနီဖြစ်မဖြစ် မသေချာသေးပေမယ့် စူပါမန်းဖြစ်လာဖို့တော့ သေချာနေပြီဖြစ်ပါတယ်။

ဂုဏ်ပြုခံဘောလုံးကန်ဖိနပ်နဲ့ အစွမ်းပြခွင့်မရတဲ့ ရွန်းနီ

မန်ယူနဲ့ ဟားလ်စီးတီးအသင်းတို့ အီးအက်ဖ်အယ်လ်ဖလား အကြိုဗိုလ်လုပွဲစဉ်အတွင်း မန်ယူအသင်းခေါင်းဆောင် ဝိန်းရွန်းနီက သူရဲ့ စံချိန်တင်သွင်းဂိုးအတွက် နိုက်ကီကုမ္ပဏီက ထုတ်လုပ်ပေးထားတဲ့အထူးဘောလုံးကန်ဖိနပ်ကို ဝတ်ဆင်ထားပေမယ့် ပွဲထွက်ကစားခွင့်မရရှိဘဲ အရန်ခုံတွင်သာ ထိုင်နေခဲ့ရပါတယ်။

ဝိန်းရွန်းနီဟာ ပြီးခဲ့တဲ့ ရက်သတ္တပတ်အတွင်း ဆာဘော့ဘီချာ်လ်တန်ရဲ့ ၄၄ နှစ်ကြာတည်ရှိခဲ့တဲ့ ၂၄၉ ဂိုး စံချိန်ကို ကျော်ဖြတ်ပြီး မန်ယူအတွက် သူရဲ့ ၂၅၀ ပြည့် သွင်းဂိုးကို သွင်းယူနိုင်ခဲ့တာဖြစ်ပါတယ်။

ရွန်းနီ ဝတ်ဆင်ခဲ့တဲ့ ဒီဘောလုံးကန်ဖိနပ်ကို နိုက်ကီကုမ္ပဏီက အရေးအတွက် ကန့်သတ်ထုတ်လုပ်ထားတာဖြစ်ပြီး ဟိုက်ပါဗန်နော့စ်လို့ အမည်ရပါတယ်။ ဒီဂုဏ်ပြုခံ ဖိနပ်ကို မန်ယူအသင်း ဝတ်စုံအရောင်နဲ့ တူညီအောင်လည်း အနီ၊ အဖြူနှင့် အနက် သုံးရောင်စပ်ထားပြီး ဖိနပ်လျှာပေါ်မှာ "၂၅၀" ဆိုတဲ့ စာသားကို "ကလပ်အသင်းအတွက်" လို့ရေးထိုးထားတဲ့ သရုပ်ပုံနဲ့ ပြန်လည်ပတ်ထားတာဖြစ်ပါတယ်။ ဒီလို အထူးဖိနပ်ကို ဝတ်ဆင်ထားပေမယ့် အရန်ခုံမှာပဲ ထိုင်နေရတာကြောင့် ရွန်းနီတစ်ယောက် စူပါလိဂ်ကို ပြောင်းဖို့ ခြေလှမ်းတွေ ပိုပိုနီးစပ်လာပြီလို့တော့ သုံးသပ်ရပါတယ်။

တစ်ပိုင်တစ်နိုင်လက်ရက်ကန်းလုပ်သူများ ပိုးပါးချိတ်ကိုသာ အားထားရက်လုပ်လျက်ရှိ

အမရပူရ ဇန်နဝါရီ ၃၁
အမရပူရနယ်မှ တစ်ပိုင်တစ်နိုင်လက်ရက်ကန်းလုပ်သူများမှာ ပိုးပါးချိတ်လုံချည်များကိုသာ အားထားရက်လုပ်လျက်ရှိသည်။လက်ရှိကာလတွင် လက်ရက်ကန်းရက်လုပ်သူနည်းပါးလာသော်လည်း အဆင်ဆန်းများကို ရက်လုပ်သည့်အတွက် ပုံမှန်အလုပ်ဖြစ်လျက်ရှိသည်။ လက်ရက်ကန်းတစ်စင်လျှင် စင်အလွတ်ချည်း ငွေကျပ် တစ်သိန်းမှ တစ်သိန်းခွဲအထိ ပေးရသည်။ အတိုင်အဖောက်ချည်များအတွက် တစ်သိန်းကျော် ရင်းနှီးရသည်။လက်ရက်ကန်းစင်တစ်စင် အပြီးအစီးငွေကျပ် ၂သိန်းမှ ၃သိန်းအထိ ရင်းနှီးရသည်။

လက်ရှိကာလတွင် အမရပူရနယ်ရှိ လက်ရက်ကန်းများမှာ ပိုးပါးချိတ်လုံချည်များကို ရက်လုပ်ကြသည်။ လက်ရက်ကန်းတစ်စင်တွင် ပိုးချည်နှစ်ပိဿာတန်းများရက်လုပ်ပြီး တစ်တန်းလျှင်လုံချည်ကွင်း ၅၀ ထွက်ရှိသည်။ အသုံးပြုသည့်ချည်မှာ ပိုးချည်အမျိုးအစားဖြစ်သည်။ ပိုးချည်ကုန်ကြမ်းဈေးမြင့်တက်လျက်ရှိသည်။ ပိုးချည်တစ်ပိဿာလျှင် ငွေကျပ်တစ်သိန်းတစ်သောင်းပေးရသည်။ ယမန်နှစ်က တစ်ပိဿာလျှင် တစ်သိန်းလေးထောင်မျှသာရှိသည်။ လုပသောပိုးပါးချိတ်လုံချည်များကို ကုန်သည်ထံဖောက်သည်သွင်းဈေးမှာ တစ်ကွင်းလျှင် ငွေကျပ်တစ်သောင်းလေးထောင်ဖြင့်ဖောက်သည် သွင်းကြရသည်။ ကုန်သည်များမှာ ပိုးပါးချိတ်များကို ရွှေကြောထိုးကျောက်ကပ်ကာ ရောင်းချခြင်းများလည်းပြုလုပ်ပြီး အဆင်ဒီဇိုင်းပေါ်မူတည်ကာ ဈေးနှုန်းကွာခြားသွားသည်။

ယခုအခါ အထည်ဈေးကွက်အေးသော်လည်း ပိုးပါးချိတ်လုံချည်များမှာ ပုံမှန်ဈေးအတိုင်း ရှိနေသည်။ ဘွဲ့ယူသည့်ကာလတွင် ပိုးပါးချိတ်များ ရောင်းအားကောင်းလျက်ရှိကြောင်း သိရသည်။

စိုးရွှေ

နတ်တလင်းမြို့နယ်တွင် မှုခင်းကျဆင်းရေးနှင့် မီးဘေးကြိုတင်ကာကွယ်တားဆီးရေး အသိပညာပေးဟောပြော

နတ်တလင်း ဇန်နဝါရီ ၃၁
ပဲခူးတိုင်းဒေသကြီး သာယာဝတီခရိုင် နတ်တလင်းမြို့နယ်အနောက်ဘက်ခြမ်း ပွဲသာကျေးရွာအုပ်စု ပွဲသာရွာဘုန်းတော်ကြီးကျောင်းဓမ္မာရုံတွင် ဇန်ဝါရီ ၂၉ ရက် မွန်းလွဲ ၁ နာရီက မှုခင်းကျဆင်းရေးနှင့် မီးဘေးကြိုတင်ကာကွယ်ရေး အသိပညာပေးဟောပြောပွဲအခမ်းအနား ပြုလုပ်ခဲ့သည်။

တာပွန်နယ်ရဲစခန်းမှ စခန်းမှူးရဲအုပ်အောင်ဇော်မိုးက မှုခင်းမဖြစ်ပေါ်အောင်ကြိုတင်ကာကွယ်ရေး၊ ဖြစ်ပေါ်လာပါက ကျခံရမည့်ပြစ်ဒဏ်များအကြောင်း သိကောင်းစရာများ ဟောပြောခဲ့သည်။

မြို့နယ်မီးသတ်ဦးစီးမှူးစီးဌာန ဒုတိယဦးစီးမှူးဦးကိုကိုမောင်က ပွင့်လင်းရာသီ၌ ကျေးလက်ဒေသများတွင် ဖြစ်လေ့ဖြစ်ထရှိသော မီးလောင်မှုများအကြောင်း၊ ကျေးရွာများတွင် လယ်မီးကိုင်းမီးတောမီးများမှတစ်ဆင့် ကူးဆက်လောင်ကျွမ်းခြင်းအန္တရာယ် ကြိုတင်ကာကွယ်ထားကြရန်၊ ရွာနောက်ဘက်ရှိခြံစပ်များနေရာ၌ မီးတားလမ်းများ ဝိုင်းဝန်းရှင်းလင်းထားကြရန်နှင့် ကျေးလက်ဒေသမီးငြိမ်းသတ်နည်းများဟောပြောခြင်း၊ ကျေးရွာများတွင် မီးလောင်မှုဖြစ်ပေါ်ပါက အရေးပေါ်မီးသတ်ကားများ အချိန်မီရောက်ရှိရေးအတွက် လမ်းတံတားများစုပေါင်းပြုပြင်ဆောင်ရွက်ထားကြစေလိုကြောင်း၊ ကျေးရွာများတွင် အုတ်ရေလှောင်ကန်များ ပြုလုပ်ထားရှိရန်နှင့် ရေအသင့်သိုလှောင်ထားရှိကြရန် ပြောကြားခဲ့သည်။

အဆိုပါအသိပညာပေးဟောပြောပွဲအခမ်းအနားသို့ ကျေးလက်နေပြည်သူ ၁၅၀ ခန့်တက်ရောက်ခဲ့ကြောင်း သိရသည်။ **(ဝ၇၁)**

မှိုမွေးမြူစိုက်ပျိုးနည်းနှင့်ဘိုကာရှိမြေဩဇာပြုလုပ်နည်းသင်တန်းဖွင့်လှစ်

နေပြည်တော် ဇန်နဝါရီ ၃၁
ကျေးလက်နေပြည်သူများအား တစ်ပိုင်တစ်နိုင်စိုက်ပျိုးမွေးမြူရေးလုပ်ငန်းများဖြင့် မိသားစုဝင်ငွေတိုးပွားရရှိနိုင်စေရန်ရည်ရွယ်၍ နေပြည်တော်ကျေးလက်ဒေသဖွံ့ဖြိုးတိုးတက်ရေးဦးစီးဌာနနှင့် စိုက်ပျိုးရေးဦးစီးဌာန၊ ကော်ဖီ-ရာသီသီးနှံဌာနခွဲတို့ပူးပေါင်း၍ မှိုမွေးမြူစိုက်ပျိုးနည်းနှင့် ဘိုကာရှိမြေဩဇာပြုလုပ်နည်းသင်တန်းဖွင့်ပွဲအခမ်းအနားကို ဇန်နဝါရီ ၃၀ ရက် နံနက် ၁၀ နာရီက ပြည်ထောင်စုနယ်မြေ နေပြည်တော်ကျေးလက်ဒေသဖွံ့ဖြိုးတိုးတက်ရေးဦးစီးဌာနရုံး သင်တန်းခန်းမ၌ ကျင်းပခဲ့သည်။

နေပြည်တော်ကျေးလက်ဒေသဖွံ့ဖြိုးတိုးတက်ရေးဦးစီးဌာန တိုင်းဦးစီးမှူး ဦးဌေးဝင်းက ကျေးလက်နေပြည်သူများအတွက် သင်တန်းများဖွင့်လှစ်ပေးနေမှုအခြေအနေများကိုလည်းကောင်း၊ နေပြည်တော်စိုက်ပျိုးရေးဦးစီးဌာန တိုင်းဦးစီးမှူး ဦးတင်ဦးကြိုင်က သင်တန်းဖွင့်လှစ်ရခြင်း၏ ရည်ရွယ်ချက်များနှင့်စပ်လျဉ်း၍လည်းကောင်း အသီးသီးရှင်းလင်းပြောကြားခဲ့သည်။

ယင်းနောက် ကော်ဖီ-ရာသီသီးနှံဌာနခွဲမှ လက်ထောက်ညွှန်ကြားရေးမှူး ဒေါ်ခင်အေးချိုက သင်တန်းကာလအတွင်း မှိုမွေးမြူစိုက်ပျိုးနည်းနှင့် ဘိုကာရှိမြေဩဇာပြုလုပ်နည်း လုပ်ငန်းအဆင့်ဆင့်ကို စာတွေ့လက်တွေ့ သင်ကြားပေးမည့်အခြေအနေများကို ရှင်းလင်းပြောကြားခဲ့သည်။

အဆိုပါသင်တန်းသို့ ပြည်ထောင်စုနယ်မြေ နေပြည်တော်အတွင်းရှိ ကျေးရွာအုပ်စု ခုနစ်အုပ်စုတို့မှ စိတ်ပါဝင်စား သူ ၃၂ ဦးတို့တက်ရောက်လျက်ရှိပြီး ငါးရက်ကြာ စာတွေ့လက်တွေ့ သင်ကြားပို့ချပေးသွားမည်ဖြစ်ကြောင်း သိရသည်။ **ရွှေကုက္ကို**

အင်းတော်မြို့နယ်တွင် ကျောက်စီမြေထိန်းနံရံပြုလုပ်

အင်းတော် ဇန်နဝါရီ ၃၁
စစ်ကိုင်းတိုင်းဒေသကြီး အင်းတော်မြို့နယ် ဆည်ရွာကျေးရွာအုပ်စု ဆည်ရွာချောင်းရေတိုက်စားမှုခံခဲ့ရသောနေရာအား ကျောက်စီမြေထိန်းနံရံကို ပြုလုပ်ဆောင်ရွက်လျက်ရှိကြောင်း သိရသည်။

ကျောက်စီမြေထိန်းနံရံမှာ အလျား ၆၅ ပေ၊ အမြင့် (မြေဝင်) အပါအဝင် ၁၄ ပေဖြစ်သည်။ ချောင်းရေတိုက်စားမှုဒဏ်ကာကွယ်ရေး လုပ်ငန်းများ ဆောင်ရွက်ပြီးစီးသွားပါက ရေကာတာအောက်ဘက်ရှိ အင်းတော်မြို့နယ် မန်လည်ဒေသမှထွက်ပေါက်ဖြစ်သော တံတားနှင့်လမ်းကိုပါ ရေတိုက်စားမှုဒဏ်ကို ကာကွယ်နိုင်မည်ဖြစ်သည်။ **၆၈၅**

&ef ukf t aemu f ydkc½dkf apm&ef ydkf awmif ykfuufil vrf ay&Sqif 0if vrf axmif t0if vrf a&ajrmif rSu dyufuH if aejcif alumif a'ozkd a&; taumif t xnf zmf aqmif ufonf taejzif a&ajrmif t m; wkyf yef vnf cif a&ajrmif ay if yef vnf wyf qif cif vrf yyif cif uk Zef0 &30 uf eHuyf u tvkU, tykf yf a&;rS0D vif Zm frkU, pnyif om , m? tvkU, f a&ESbe rSf rk Sufxmuf uDuyf a&;rS0D vif tmif 0if ESvrf wWm; tif if D, m0D Pf rpk ef wkU uif qif aqmif ufchumif ood onf ဓာတ်ပုံ – ရွှေတိုင်လွင်

ဆိပ်ဖြူမြို့နယ်တွင် ဒေသခံပြည်သူများအား အနန္တမြန်မာ့မေတ္တာဖောင်ဒေးရှင်းမှ ကျန်းမာရေးစောင့်ရှောက်မှု ကွင်းဆင်းဆောင်ရွက်

ဆိပ်ဖြူ ဇန်နဝါရီ ၃၁
မကွေးတိုင်းဒေသကြီး ဆိပ်ဖြူမြို့နယ်တွင် အနန္တမြန်မာ့မေတ္တာဖောင်ဒေးရှင်း ဇီဝိတဒါန နယ်လှည့်ဆေးကုသမှုအဖွဲ့က ဒေသခံပြည်သူအများအား အခမဲ့ကျန်းမာရေးစောင့်ရှောက်ခြင်းလုပ်ငန်းများကို ဇန်နဝါရီ ၂၉ ရက်က အ. ထ. က ဆိပ်ဖြူတွင် ဆောင်ရွက်ပေးခဲ့သည်။

ဆိပ်ဖြူမြို့နယ်မှ ဒေသခံပြည်သူအများအား အနန္တမြန်မာ့မေတ္တာဖောင်ဒေးရှင်း ဇီဝိတဒါန နယ်လှည့်ဆေးကုသမှုအဖွဲ့တွင် အထူးကုဆရာဝန်ကြီး ၁၅ ဦး၊ဆရာဝန် ၃၅ ဦးနှင့် ဆေးဝါးကျွမ်းကျင်ဝန်ထမ်းများ၊ဆေးတက္ကသိုလ်များမှ ဆေးကျောင်းသားများ စုစုပေါင်း ၇၀ ခန့်က ဒေသခံပြည်သူ ၁၂၇၉ ဦးအား ကျန်းမာရေးစစ်ဆေးမှုများကို ဆောင်ရွက်ပေးခဲ့ပြီး ဆိပ်ဖြူမြို့နယ်ဆေးရုံတွင် ခွဲစိတ်အထူးကုဆရာဝန်ကြီးများက ကျန်းမာရေးဝေဒနာရှင်များအား ခွဲစိတ်ကုသပေးခဲ့ကြောင်းသိရှိရကာ ကျန်းမာရေးစောင့်ရှောက်မှုခံယူရန်လာရောက်ခဲ့သည့် ဒေသခံပြည်သူများအား လူမှုရေးအသင်းအဖွဲ့များဖြစ်သည့် ဓမ္မအလင်းစာကြည့်တိုက်အဖွဲ့၊ သင်္ဂဟ၊ ကမ်းဆင့်လက်လှမ်းကူညီရေးအဖွဲ့များနှင့် မြို့နယ်ဌာနဆိုင်ရာဝန်ထမ်းများ၊ မြို့နယ်ကြက်ခြေနီ၊ မီးသတ်တပ်ဖွဲ့ဝင်တို့က လိုအပ်သောကူညီစောင့်ရှောက်မှုလုပ်ငန်းများ ဆောင်ရွက်ပေးခဲ့ကြောင်း သိရသည်။

အနန္တမြန်မာ့မေတ္တာဖောင်ဒေးရှင်း ဇီဝိတဒါန နယ်လှည့်ဆေးကုသမှုအဖွဲ့သည် ၁၉၈၃-၁၉၉၃ ဆေးတက္ကသိုလ် (မန္တလေး) ဆရာဝန်ကြီးများက ဦးဆောင်ဖွဲ့စည်းထားခြင်းဖြစ်ပြီး နိုင်ငံအနှံ့ ကျန်းမာရေးစောင့်ရှောက်မှုလုပ်ငန်းများနှင့် ကျန်းမာရေးအသိပညာများ တိုးပွားစေရေးလုပ်ငန်းများကို ဆောင်ရွက်လျက်ရှိသည်။

စိုးလင်းနိုင်(ပြန်/ဆက်)

ပြန်ကြားရေးနှင့်ပြည်သူ့ဆက်ဆံရေးဦးစီးဌာနနှင့် မြို့နယ်မဂ္ဂဇင်းကော်မတီတို့ပူးပေါင်း၍ ရေဦးအနုပညာမဂ္ဂဇင်း မိတ်ဆက်ပွဲနှင့် ကဗျာရွတ်ဆိုပွဲ ကျင်းပ

ရေဦး ဇန်နဝါရီ ၃၁
ရေဦးမြို့နယ် ပြန်ကြားရေးနှင့်ပြည်သူ့ဆက်ဆံရေးဦးစီးဌာနနှင့် မြို့နယ်မဂ္ဂဇင်းကော်မတီတို့ပူးပေါင်း၍ ရေဦးအနုပညာမဂ္ဂဇင်းအမှတ်(၅) မိတ်ဆက်ပွဲနှင့် ကဗျာရွတ်ဆိုပွဲအခမ်းအနားကို ဇန်နဝါရီ ၃၀ ရက် နံနက် ၉ နာရီက ပြည်သူ့စာကြည့်တိုက်၌ ကျင်းပခဲ့သည်။

အခမ်းအနားတွင် မဂ္ဂဇင်းကော်မတီဥက္ကဋ္ဌ စာရေးဆရာ ညွှန့်ဖူးဝေ၊ မြို့နယ်အုပ်ချုပ်ရေးမှူး ဦးကျော်နိုင်၊ စာရေးဆရာ အောင်ဟိန်း၊ ပြန်/ဆက်ဦးစီးမှူး ဒေါ်အေးမြင့်စန်းတို့က အမှာစကားများပြောကြားခဲ့သည်။ ထို့နောက် ရွှေဘို၊ တန့်ဆည်နှင့် ရေဦးမြို့နယ်မှ ကဗျာဆရာများက ကိုယ်တိုင်ရေးကဗျာများကို ရသပေါ်လွင်အောင် ရွတ်ဆိုပြခဲ့သည်။

ရေဦးအနုပညာမဂ္ဂဇင်းမိတ်ဆက်ပွဲသို့ မြို့နယ်အဆင့်ဌာနဆိုင်ရာတာဝန်ရှိသူများ၊ မြို့နယ်ရဲတပ်ဖွဲ့မှူး ရဲမှူးသန်းဆက်၊ ကိုယ်ပိုင်အထက်တန်းကျောင်းနှင့် စခန်းသွင်းဘော်ဒါတာဝန်ခံ ဆရာ၊ ဆရာမများ၊ စာပေချစ်သူများ တက်ရောက်အားပေးခဲ့ကြကြောင်း သိရသည်။

သန်းထိုက်(ရေဦး)

ပြည်တွင်းရေးရာ

ကျေးလက်လမ်းများ ဖွံ့ဖြိုးတိုးတက်ရေးမဟာဗျူဟာနှင့် ရင်းနှီးမြှုပ်နှံမှု အစီအစဉ်ကို မတ်လတွင် အပြီးရေးဆွဲသွားမည်

မုံရွာ ဇန်နဝါရီ ၃၁

ကျေးလက်လမ်းများ ဖွံ့ဖြိုးတိုးတက်ရေး မဟာဗျူဟာနှင့် ရင်းနှီးမြှုပ်နှံမှု အစီအစဉ်ရေးဆွဲချမှတ်နိုင်ရန် ကိန်းဂဏန်းအချက်အလက်များ ကောက်ယူခြင်းနှင့်အတူ သင်တန်းများ ဖွင့်လှစ်ပို့ချကာ Core Network Plan နှင့် မြေပုံများကို ရေးဆွဲသွားမည်ဖြစ်ကြောင်း ကျေးလက်ဒေသ ဖွံ့ဖြိုးတိုးတက်ရေးဦးစီးဌာန ဒုတိယညွှန်ကြားရေးမှူး ဦးစိုးစိုးဦးထံမှ သိရသည်။

ထို့အပြင် လမ်းအမျိုးအစား အဆင့်အတန်းဒီဇိုင်းနှင့် ဦးစားပေးအစီအစဉ်များကို သတ်မှတ်သွားမည်ဖြစ်သလို ၂၀၂၀-၂၀၂၁ ခုနှစ်အထိ လုပ်ငန်းစီမံချက်များကို ရေးဆွဲကာ ကာလရှည် (၂၀၃၀-၂၀၃၁) ရင်းနှီးမြှုပ်နှံမှု အစီအစဉ်ရေးဆွဲခြင်း လုပ်ငန်းစဉ်များကို ဆောင်ရွက်သွားမည်ဖြစ်ကြောင်း သိရသည်။

"၂၀၃၀ ခုနှစ်မှာ မြန်မာနိုင်ငံမှာရှိတဲ့ ကျေးရွာအားလုံးရဲ့ ၈၀ ရာခိုင်နှုန်းနဲ့ ကျေးလက်လူဦးရေရဲ့ ၉၀ ရာခိုင်နှုန်းတို့ဟာ ရာသီမရွေးသွားလာနိုင်တဲ့ ကျေးလက်လမ်းတွေကို အသုံးပြုနိုင်ဖို့ ရည်ရွယ်ပြီး မဟာဗျူဟာကို ရေးဆွဲခဲ့တာဖြစ်ပါတယ်။ ၂၀၂၀ ပြည့်နှစ်မှာ လူဦးရေ ၁၀၀၀ နဲ့အထက်ရှိတဲ့ ကျေးရွာတွေအားလုံးမှာ ရာသီမရွေး ဆက်သွယ်သွားလာ နိုင်တဲ့လမ်းတွေဖြစ်ပေါ်လာအောင်နဲ့ ၂၀၂၅ ခုနှစ်မှာ လူဦးရေ ၅၀၀ နဲ့အထက်ရှိတဲ့ ကျေးရွာ ၉၅ ရာခိုင်နှုန်း၊ ၂၀၃၀ ပြည့်နှစ်မှာ လူဦးရေ ၂၅၀ နဲ့အထက်ရှိတဲ့ ကျေးရွာ ၇၅ ရာခိုင်နှုန်းနဲ့ လူဦးရေ ၂၅၀ အောက်ကျေးရွာ ၅၀ ရာခိုင်နှုန်းတို့မှာ ရာသီမရွေး သွားလာနိုင်တဲ့ လမ်းတွေဖြစ်ပေါ်ရေးကို ရည်မှန်းဆောင်ရွက်နေပါတယ်။ မဟာဗျူဟာ ရည်မှန်းချက်တွေ ပြည့်မီစေဖို့အတွက် အဓိကလမ်းမကြီးတွေ အဆင့်မြှင့်တင် ဖောက်လုပ်ခြင်း (Core Rural Road Network CRRN) နည်းလမ်းနဲ့ ဆောင်ရွက်သွားမှာဖြစ်ပါတယ်" ဟု ဒုတိယညွှန်ကြားရေးမှူး ဦးစိုးစိုးဦးက ပြောပြသည်။

မဟာဗျူဟာရည်မှန်းချက်အရ ကျေးရွာအားလုံး၏ ၈၀ ရာခိုင်နှုန်းအား ရာသီမရွေးသွားလာနိုင်သည့်လမ်းအဖြစ် ဆောင်ရွက်မည်ဖြစ်သည့်အတွက် ခန့်မှန်း အမေရိကန်ဒေါ်လာ ၂ ဒသမ ၅ ဘီလီယံခန့် ကုန်ကျမည်ဖြစ်ပြီး တည်ဆောက်ပြီးလမ်းများ ပြုပြင်ထိန်းသိမ်းရန်အတွက် အမေရိကန်ဒေါ်လာ ၁ ဒသမ ၄ ဘီလီယံ လျာထားသည့်အတွက် စုစုပေါင်း အမေရိကန်ဒေါ်လာ ၃ ဒသမ ၉ ဘီလီယံ ကုန်ကျမည်ဖြစ်ကြောင်း သိရသည်။

ကုန်ကျငွေပမာဏများပြားသည့်အတွက် နိုင်ငံတော်ဘဏ္ဍာငွေတစ်ခုတည်းမှ စိုက်ထုတ်သုံးစွဲရန် အခက်အခဲရှိနိုင်သည့်အတွက် ပြည်တွင်း၊ ပြည်ပ ဖွံ့ဖြိုးရေးမိတ်ဖက်အဖွဲ့အစည်းများ၏ အကူအညီများ၊ ချေးငွေများ ရယူဆောင်ရွက်နိုင်ရန်ကိုလည်း မဟာဗျူဟာ မူဘောင်တွင် ထည့်သွင်းရေးဆွဲထားပြီးဖြစ်ကြောင်း သိရသည်။

မဟာဗျူဟာ Zero Draft ကို ၂၀၁၆ ခုနှစ် နိုဝင်ဘာလတွင်ရေးဆွဲခဲ့ပြီး ပထမမူကြမ်းကို ဒီဇင်ဘာလတွင်ရေးဆွဲကာ ဒေသဆိုင်ရာလမ်းတံတားများ ဖွံ့ဖြိုးတိုးတက်ရေးဗဟိုကော်မတီ အစည်းအဝေးထံတင်ပြ၍ အကြံဉာဏ်များရယူကာ ဒုတိယအကြိမ်မူကြမ်းကို ရေးဆွဲပြုစုပြီး ပြည်နယ်နှင့် တိုင်းဒေသကြီးအဆင့် အကြံဉာဏ်ရယူသည့် အလုပ်ရုံဆွေးနွေးပွဲများကို ကျင်းပလျက်ရှိကြောင်း သိရသည်။

အဆိုပါဆွေးနွေးပွဲများမှ အကြံပြုချက်များအပေါ် အခြေခံ၍ မဟာဗျူဟာနှင့်ရင်းနှီးမြှုပ်နှံမှု အစီအစဉ်ကို ၂၀၁၇ ခုနှစ် မတ်လအပြီး ရေးဆွဲသွားမည်ဖြစ်ပြီး ဒေသန္တရလမ်းတံတားဖွံ့ဖြိုးတိုးတက်ရေး ဗဟိုကော်မတီ စီးပွားရေးရာကော်မတီနှင့် ပြည်ထောင်စုအစိုးရအဖွဲ့များထံ တင်ပြအတည်ပြုချက်ရယူသွားမည်ဖြစ်ကြောင်း သိရသည်။ ရေးဆွဲထားသော မဟာဗျူဟာအပေါ် အခြေခံ၍ ကျေးလက်လမ်းဥပဒေ (Rural Road Act) ကို ရေးဆွဲပြဋ္ဌာန်းနိုင်ရေး ဆက်လက်ဆောင်ရွက်သွားမည်ဖြစ်ကြောင်း သိရသည်။

မျိုးဝင်းထွန်း

ချမ်းအေးသာစံမြို့နယ်တွင်ကင်းထောက်သင်တန်းဖွင့်

ချမ်းအေးသာစံ ဇန်နဝါရီ ၃၁

ကင်းထောက်သင်တန်းဖွင့်ပွဲအခမ်းအနားကို ဇန်နဝါရီ ၂၈ ရက် နံနက် ၉ နာရီက မန္တလေးခရိုင် ချမ်းအေးသာစံမြို့နယ် အမှတ်(၁၅) အခြေခံပညာအထက်တန်းကျောင်းခန်းမ၌ ကျင်းပခဲ့သည်။

အခမ်းအနားသို့ မန္တလေးတိုင်းဒေသကြီး ကင်းထောက်ကြီး ဦးရဲမြင့်နှင့် ကင်းထောက်ကြီးများ၊ မြို့နယ်ပညာရေးမှူး ဦးစန်းယုနှင့် ဆရာ၊ ဆရာမများ၊ ကင်းထောက် ကျောင်းသား၊ ကျောင်းသူများ တက်ရောက်ကြသည်။

အခမ်းအနားတွင် ကင်းထောက် ကျောင်းသား၊ ကျောင်းသူများက အစဉ်အသင့်သီချင်းသီဆို၍ အခမ်းအနားဖွင့်လှစ်ပြီး မြို့နယ်ပညာရေးမှူးက အဖွင့်အမှာစကားပြောကြားသည်။ ကင်းထောက်ကြီးဦးရဲမြင့်က ကင်းထောက်အဖွဲ့၏ ရည်ရွယ်ချက်များနှင့် လုပ်ငန်းစဉ်များအား ရှင်းလင်းပြောကြားသည်။

အဆိုပါသင်တန်းတွင် ကျောင်းသား၊ ကျောင်းသူများအနေဖြင့် အများအတွက် ကူညီလိုသောစိတ်ထားရှိခြင်း၊ ကိုယ်ချင်းစာနာစိတ်ထားရှိခြင်း၊ လျင်မြန်ဖျတ်လတ်မှုရှိခြင်း၊ ဦးဆောင်လိုစိတ်ရှိခြင်း၊ သစ္စာရှိခြင်း၊ တစ်ဦးနှင့်တစ်ဦး အပြန်အလှန်လေးစားခြင်း၊ ပျော်ရွှင်ခြင်း၊ စည်းလုံးချစ်ခင်ခြင်း စသည့်အကျိုးကျေးဇူးများရရှိရန် ရည်ရွယ်၍ ဖွင့်လှစ်ခြင်းဖြစ်ကြောင်း သိရသည်။

သီဟကိုကို(မန္တလေး)

မြင်းခြံမြို့ အကျဉ်းထောင်မှ အကျဉ်းသားများ 'အသုံးလုံး' သင်တန်းဆင်း

မြင်းခြံ ဇန်နဝါရီ ၃၁

မန္တလေးတိုင်းဒေသကြီး မြင်းခြံခရိုင် မြင်းခြံမြို့ အကျဉ်းထောင်တွင် အကျဉ်းသား၊ အကျဉ်းသူများ စာရေး၊ စာဖတ်တတ်စေရန် 'အသုံးလုံး' သင်တန်းကို ဖွင့်လှစ်ပေးခဲ့၍ ယခုအခါ စာရေး၊ စာဖတ်တတ်လာပြီဖြစ်သည့်အတွက် ဇန်နဝါရီ ၂၈ ရက် နံနက် ၁၀ နာရီက သင်တန်းဆင်းပွဲကို အကျဉ်းထောင်စာသင်ခန်းမ၌ ကျင်းပခဲ့ကြောင်း သိရသည်။

အကျဉ်းသား၊ အကျဉ်းသူများ၏ 'အသုံးလုံး' သင်တန်းဆင်းပွဲတွင် မြို့နယ်အုပ်ချုပ်ရေးမှူး ဦးညီညီအောင်က အမှာစကားပြောကြားခဲ့ပြီး မြင်းခြံအကျဉ်းထောင် တာဝန်ခံအရာရှိ လက်ထောက်ညွှန်ကြားရေးမှူး ဦးခင်မောင်ဌေးက သင်တန်းဖွင့်လှစ်ပေးရသည့် အကြောင်းများကို ရှင်းလင်းပြောကြားခဲ့သည်။

ထို့နောက် မြို့နယ်ပညာရေးဌာနမှ ကူညီဆောင်ရွက်ပေးသည့် မြို့နယ်ပညာရေးမှူးနှင့် ဆရာ၊ ဆရာမများ၊ ကူညီသင်ကြားပေးခဲ့သော အကျဉ်းသား၊ အကျဉ်းသူခြောက်ဦးတို့ကို ဂုဏ်ပြုလက်ဆောင်များ ပေးအပ်ခဲ့သည်။

ဆက်လက်၍ 'အသုံးလုံး' သင်တန်း တက်ရောက်ခဲ့သော အကျဉ်းသား၊ အကျဉ်းသူများကိုယ်စား အကျဉ်းသားတစ်ဦးက ကျေးဇူးတင်စကားပြောကြားခြင်းနှင့် 'အသုံးလုံး' သင်တန်းတက်ခဲ့သော အကျဉ်းသားတစ်ဦးနှင့် အကျဉ်းသူတစ်ဦးတို့က စာဖတ်စာရေးစွမ်းရည်တို့ကို ပြသခဲ့ကြောင်း သိရသည်။

အဆိုပါသင်တန်းဆင်းပွဲအခမ်းအနားသို့ မြို့နယ်အုပ်ချုပ်ရေးမှူး ဦးညီညီအောင်၊ မြို့နယ်ရဲတပ်ဖွဲ့မှူး ရဲမှူးတင်ထူး၊ ပြည်ထဲရေးဝန်ကြီးဌာနအောက်ရှိ ဌာနများမှ တာဝန်ရှိသူများတက်ရောက်ခဲ့ကြပြီး ယခုသင်တန်းတွင် အကျဉ်းသား ၄၉ ဦးနှင့် အကျဉ်းသူ ၅၀ တို့ တက်ရောက် သင်ကြားခဲ့ကြောင်းနှင့် 'အသုံးလုံး' သင်တန်းအား ဆက်လက်ဖွင့်လှစ်သွားမည်ဖြစ်ကြောင်း သိရသည်။

ဇော်မင်းနိုင် (မြင်းခြံ)

ရာသီမရွေးသွားလာနိုင်သည့်လမ်းများ နည်းပါးမှုသည် တိုင်းပြည် ဖွံ့ဖြိုး တိုးတက်မှုကို ကန့်သတ်ထားသလိုဖြစ်နေ

လားရှိုး ဇန်နဝါရီ ၃၁

ရှမ်းပြည်နယ်(မြောက်ပိုင်း) လားရှိုးဂေါက်ကလပ်ဟိုတယ်ခန်းမ၌ ဇန်နဝါရီ ၂၈ ရက် နံနက် ၉ နာရီခွဲက ရှမ်းပြည်နယ် ကျေးလက်လမ်းများ ဖွံ့ဖြိုးတိုးတက်ရေး စီမံကိန်းကြီးကြပ်ရေးကော်မတီ ပြည်နယ်အဆင့် ကျေးလက်လမ်း၊ တံတားဖွံ့ဖြိုးရေးဆိုင်ရာ မဟာဗျူဟာ(မူကြမ်း)ရေးဆွဲခြင်း အလုပ်ရုံဆွေးနွေးပွဲကို ကျင်းပခဲ့သည်။

ရှမ်းပြည်နယ် ပြည်နယ်လမ်းပန်းဆက်သွယ်ရေးဝန်ကြီး ဦးခွန်ရဲထွေးက အဖွင့်အမှာစကားပြောကြားရာတွင် မြန်မာနိုင်ငံရှိ လူဦးရေ ၁၅ သန်းကျော်သည် ရာသီမရွေးသွားလာနိုင်သည့်လမ်းများမရှိခြင်းကြောင့် တစ်နှစ်ပတ်လုံးဖြစ်စေ၊ တစ်စိတ်တစ်ဒေသဖြစ်စေ သီးသန့်ခွဲခြားထားခြင်း ခံနေရကြောင်း၊ ဤသို့ ရာသီမရွေးသွားလာနိုင်သည့် လမ်းများနည်းပါးမှုသည် ကျေးလက်နေပြည်သူများ၏ ကျန်းမာရေးဝန်ဆောင်မှုများ၊ ပညာရေး၊ အလုပ်အကိုင်အခွင့်အလမ်းများ၊ ဈေးများနှင့် အခြား ဝန်ဆောင်မှုထံသို့ ရောက်ရှိနိုင်မှုကို ပြင်းထန်စွာ အကျိုးသက်ရောက်မှုဖြစ်ပေါ်စေပြီး ၎င်းတို့၏ တိုးတက်မှုကို ကန့်သတ်စေရုံမျှမကဘဲ တိုင်းပြည်၏ဖွံ့ဖြိုးတိုးတက်မှုကိုပါ ကန့်သတ်ထားသလို ဖြစ်စေပါကြောင်း၊ ဤမဟာဗျူဟာသည် ခရစ်နှစ် ၂၀၃၀ အမီ တိုင်းဒေသကြီးနှင့် ပြည်နယ်အသီးသီးရှိ မှတ်ပုံတင်ထားသော ကျေးရွာများ၏ ၈၀ ရာခိုင်နှုန်းအား ရာသီမရွေး အသုံးပြုနိုင်သည့် လမ်းများဖြင့် ချိတ်ဆက်ပေးသွားရန် ရည်ရွယ်ပါကြောင်း၊ ကျေးလက်လမ်းများဖွံ့ဖြိုးရေးမဟာဗျူဟာ (မူကြမ်း) ရေးဆွဲထားရှိပါကြောင်းတို့အား ပြောကြားသည်။

ဆက်လက်၍ ကျေးလက်ဒေသ ဖွံ့ဖြိုးတိုးတက်ရေးဦးစီးဌာန(ရုံးချုပ်) ညွှန်ကြားရေးမှူး ဦးကျော်စွာအောင်က မိတ်ဆက်စကားပြောကြားခဲ့ပြီး ရှမ်းပြည်နယ် ကျေးလက်ဒေသ ဖွံ့ဖြိုးတိုးတက်ရေးဦးစီးဌာန ညွှန်ကြားရေးမှူး ဦးမောင်မောင်ဝင်းက ကျေးလက်လမ်းများ ဖွံ့ဖြိုးတိုးတက်ရေးဆိုင်ရာ မဟာဗျူဟာ(မူကြမ်း)အား ရှင်းလင်းဆွေးနွေးခဲ့သည်။

အလုပ်ရုံဆွေးနွေးပွဲသို့ ပြည်နယ်လမ်းပန်းဆက်သွယ်ရေးဝန်ကြီး၊ လွှတ်တော်ကိုယ်စားလှယ်များ၊ ခရိုင်၊ မြို့နယ်စီမံခန့်ခွဲရေးကော်မတီများ၊ ပြည်နယ်၊ ခရိုင်၊ မြို့နယ်အဆင့် ဌာနဆိုင်ရာများ၊ ဖိတ်ကြားထားသော ဧည့်သည်တော်များ တက်ရောက် အကြံပြုဆွေးနွေးမေးမြန်းခြင်းများကို တာဝန်ရှိသူအသီးသီးတို့က ဖြေကြားခဲ့ကြသည်။

၂၀၃၀ ပြည့်နှစ် မတိုင်မီ ကျေးလက်ဒေသနေပြည်သူများအတွက် ရာသီမရွေးသွားလာနိုင်မှု ဖန်တီးပေးကာ ဆက်သွယ်မှု အကန့်အသတ်ဖြစ်နေသော ပြဿနာများကို အကောင်းဆုံးပုံစံဖြင့် ဖြေရှင်းဆောင်ရွက်ပေးသွားမည်ဖြစ်ကြောင်း သိရသည်။

ဟန်ဌေး(လားရှိုး)

ကျောက်ထုတွင် ရောဂါရှာဖွေခြင်းနှင့် ကုသခြင်းများဆောင်ရွက်

ကျောက်ထု ဇန်နဝါရီ ၃၁

အထက်မြန်မာပြည် တီဘီရောဂါတိုက်ဖျက်ရေးအဖွဲ့နှင့် မကွေးတိုင်းဒေသကြီး တီဘီရောဂါတိုက်ဖျက်ရေးအဖွဲ့၊ ကျောက်ထုမြို့ တိုက်နယ်ကျန်းမာရေးဌာနတို့ ပူးပေါင်းကာ ဇန်နဝါရီ ၂၇ ရက်က ဂန့်ဂေါခရိုင် ကျောက်ထုမြို့ ဂုံဘိုရပ်ကွက် ဘုန်းတော်ကြီးကျောင်း၌ တီဘီရောဂါရှာဖွေကုသပေးခြင်း လုပ်ငန်းများအား ဆောင်ရွက်ပေးကြသည်။

ထိုသို့ဆောင်ရွက်ရာတွင် မကွေးတိုင်းဒေသကြီး ကျန်းမာရေးဦးစီးဌာန တီဘီရောဂါတိုက်ဖျက်ရေးအဖွဲ့မှ ဆရာဝန်ကြီး ဒေါက်တာတင်မောင်ဆွေ ဦးဆောင်၍ အဖွဲ့ဝင် ၁၆ ဦးတို့ လိုက်ပါဆောင်ရွက်ပေးကြခြင်းဖြစ်ကာ ဝေဒနာရှင် ၉၅ ဦးကို ကျန်းမာရေးဝန်ဆောင်မှုပေးခဲ့ပြီး တီဘီရောဂါဝေဒနာရှင်များအား ဆေးဝါးများ အခမဲ့ပေးဝေသည့်အပြင် အထွေထွေရောဂါများအတွက်ပါ ဝန်ဆောင်မှုပေးခဲ့သည်။

တီဘီရောဂါရှာဖွေခြင်းနှင့် ကုသခြင်းလုပ်ငန်းစဉ်များတွင် ကျောက်ထုမြို့ တိုက်နယ်ဆေးရုံဆရာဝန် ဒေါက်တာအေးချမ်းကျော်နှင့် ကျန်းမာရေးဌာနဝန်ထမ်းများက ဝိုင်းဝန်းကူညီ ဆောင်ရွက်ပေးခဲ့ကြ၍ 'သင့်ပတ်ဝန်းကျင်ရှိ တီဘီရောဂါ' လက်ကမ်းစာစောင်များအား ဖြန့်ဝေပေးခဲ့ကြသည်။ ထို့ပြင် အဆိုပါအဖွဲ့သည် ကျောက်ထုမြို့ဒေသ မိအယ်ကျေးရွာ၊ ပုံတောင်၊ ပုံညာတောင်ဒေသရှိ တပြင်းကျေးရွာတို့တွင်လည်း တီဘီရောဂါရှာဖွေကုသပေးသွားမည်ဟု သိရသည်။

(၄၆၅)

ဦးဇော်မင်းအောင်

B.A (Korean), Y.U.F.L

(I.E.K.C.S) Song Kong Hoe University, S-Korea

ကိုရီးယားဘာသာအထူးသီးသန့်သင်တန်း

အမှတ်(၂၆၃) ဒုတိယထပ်၊ ကျိုက္ကဆံလမ်းနှင့် ၁၅၃ လမ်းထောင့်၊ တာမွေမြို့နယ်၊ ရန်ကုန်မြို့။

သင်တန်းစမည့်နေ့ – 8.2. 2017 (ဗုဒ္ဓဟူးနေ့)

သင်တန်းချိန် – 2 : 30 to 4 : 30 (PM)

သင်တန်းရက် – ဗုဒ္ဓဟူးနေ့၊ စနေနေ့၊ တနင်္ဂနွေနေ့

Ph. 09 450 048 814, 09 799 373 700, 09 425 292 545

ရွှေခိုးစည် 373275, 708342, 0949219404

■ ပုဂံ၊ ပုပ္ပါး (ဗွယ်တော်လေးဆူ၊ ပြည့်ဝါးပြည့်)၊ မဇ္ဈိမ(၃)ရက် 75000/-

■ အလောင်းတော်ကဿပ၊ ခင်ကိုင်း၊ မုံရွာ(၄)ရက်။ မန္တလေး၊ ပြင်ဦးလွင် ပါ(၅)ရက်။ Feb 3,10

ကိုညာဏ် KO NYAN

Car Rental & Travel Service

09-5078440, 01-551649, 01-209183

TOP STAR

ပုဂံ၊ ညောင်ဦး၊ ပုပ္ပါး(ဒေသကြာ)

ကျိုက်ထီးရိုး 10000/-

ချောင်းသာ

09-43179331, 448544658

ဝန်ထမ်းအလိုရှိသည်(ကျား - ၂ဦး)

ရေပန့် + မော်တာ + လျှပ်စစ်

အထူးကျွမ်းကျင်ဝန်ထမ်းအလိုရှိသည်။

နေ့စား တစ်ရက် ၁၂၀၀၀ ကျပ်

အလုပ်ချိန်

နံနက် 8:30 မှ ညနေ 6:30

တစ္ဆက်စာတန်း အပြည့်အစုံနှင့်

ရုံးချိန်အတွင်း ဆက်သွယ်ရန်

ဖုန်း - ၀၉ ၄၉ ၃၃၅ ၁၂၈

ရွှေခြင်းမင်း 09425355758, 09-252990976

▲ Guest- 75000

▲ Hotel- 75000

▲ Hotel- 65000

▲ Hotel- 65000

---

yefxdkvkyfi kr;ft vkdkf&Sdonf

ပန်းထိမ်ဆရာ	ကျား	(၁၀) ဦး
လက်ဝတ်ရတနာဖယောင်းလှီး	ကျား၊ မ	(၁၀) ဦး
သင်တပည့်	ကျား၊ မ	(၂၀)ဦး

အထက်ပါ အလုပ်နေရာကို စိတ်ဝင်စားသူသည် အမှတ် ၁၅၄၊ သုခလမ်း၊ လှိုင်မြို့နယ်သို့ လာရောက်လျှောက်ထားနိုင်ပါသည်။ ဖုန်း-၀၉ ၂၅၄၇၁၃၅၆၆ သို့ ဆက်သွယ်မေးမြန်းနိုင်ပါသည်။

Mingalar Cinemas www.facebook.com/mingalarcinemas

သမ္မတ ၀၁- ၂၄၆၉၆၂ ၀၁- ၂၄၆၉၆၃	သွင် ၀၁-၃၇၂၂၈၄ ၀၉၇၃၂၃၃၅၆၀	မင်္ဂလာ(၁)	မင်္ဂလာစံပြ
Top Royal	မင်္ဂလာ ဂမုန်းပွင့်	မင်္ဂလာထွန်းသီရိ	မင်္ဂလာ ICON Mall - ဗိုလ်
ဝင်းလိုက် ၀၂-၃၉၁၁၂၈ ၀၂-၆၀၂၉၁	မြို့မ ၀၂-၃၉၁၃၆ ၀၂-၃၉၁၃၇	မင်္ဂလာ မန်းနေပြည်တော်	မင်္ဂလာစံပြ (မကွေး) / NEW 3D Cinema တောင်ငူ

0efxrft vkdkf&Sdonf

၁။ Sale Exective မ (၁)ဦး

- B.Com,B.E (သို့) တက္ကသိုလ်မှ အခြားဘွဲ့တစ်ခုခုရရှိပြီးသူဖြစ်ရမည်။
- ကွန်ပျူတာအသုံးပြုနိုင်ရမည်။ MS.Office Tools ကို ကျွမ်းကျင်သူဖြစ်ရမည်။
- Customer နှင့်အဆင်ပြေသော ညှိနှိုင်းစေ့စပ်နိုင်မည့် အရောင်းကျွမ်းကျင်သူ ဖြစ်ရမည်။

လိပ်စာ- သီရိရတနာ Whole Sale Market E-16, 17, 18၊ မြောက်ဥက္ကလာပမြို့နယ်။

၂။ Receptionist မ (၄)ဦး

- တက္ကသိုလ်မှ ဘွဲ့ရရှိသူဖြစ်ပြီး၊ လုပ်ငန်းအတွေ့အကြုံအနည်းဆုံး(၁)နှစ်ရှိရမည်။
- အသက်(၂၀)နှစ်နှင့်အထက်ရှိသူဖြစ်ရမည်။

လိပ်စာ- အမှတ်(၅/၆) ရွှေကိန္နရီအိမ်ရာ၊ လေးထောင့်ကန်လမ်း၊ သင်္ဃန်းကျွန်းမြို့နယ်၊ လှိုင်မြို့နယ်၊

၃။ Junior Account မ (၂)ဦး

- B.Com, DA,LCCI Level(III) ဘွဲ့ရရှိပြီး လုပ်ငန်းအတွေ့အကြုံ(၁)နှစ်ရှိသူဖြစ်ရမည်။
- စာရင်းများကို တာဝန်ယူဖြေရှင်းနိုင်မည့် အရည်အချင်းရှိပြီး အဖွဲ့အစည်းနှင့် ပူးပေါင်းဆောင်ရွက်တတ်ရမည်။ စာရင်း နှင့် ပတ်သက်သော အခြားတာဝန်များကိုလည်း ထမ်းဆောင်နိုင်သူဖြစ်ရမည်။

လိပ်စာ- အမှတ်(၅/၆) ရွှေကိန္နရီအိမ်ရာ၊ လေးထောင့်ကန်လမ်း၊ သင်္ဃန်းကျွန်းမြို့နယ်၊

၄။ ဂိုဒေါင်ထိန်းအကူ ကျား (၁)ဦး

- အခြေခံပညာအထက်တန်းအဆင့်ဖြစ်ရမည်။
- ဂိုဒေါင်တွင်နေထိုင်နိုင်သူဖြစ်ပြီး အကျင့်စာရိတ္တကောင်းမွန်သူဖြစ်ရမည်။

လိပ်စာ- မင်္ဂလာဒုံစက်မှုဇုန်

အထက်ဖော်ပြပါ အလုပ်အကိုင်နေရာများအတွက် လျှောက်ထားလိုသူများသည် လိုအပ်သောထောက်ခံချက်/စာရွက်စာတမ်းများနှင့်အတူ လူကိုယ်တိုင်(သို့) E-mail မှတစ်ဆင့် ကြော်ငြာပါသည့်နေ့မှ တစ်ပတ်အတွင်း လျှောက်ထားနိုင်ပါသည်။ အမှတ်စဉ် (၁၊ ၂၊ ၅)အတွက် သီရိရတနာ Whole Sale Market E-16,17,18၊ မြောက်ဥက္ကလာပ မြို့နယ်တွင်လည်းကောင်း၊ အမှတ်စဉ် (၃၊ ၄၊ ၆)အတွက် Htun Myat Aung Co.,Ltd၊ အမှတ်(၅/၆) ရွှေကိန္နရီအိမ်ရာ၊ ထောင်ထောင့်ကန်လမ်း၊ သင်္ဃန်းကျွန်းမြို့နယ်တွင်လည်းကောင်း၊ အသီးသီး လျှောက်ထားရန်ဖြစ်ပါသည်။ Ph: 01 8564530, 01 572456 , htunmyataung,co@gmail.com

---

---

c/dmaomap;;zifh jref&mif;rnf

မြောက်ဒဂုံ(၂၈)ရပ်ကွက်၊ (ပိုင်းလော့)စောရန်ပိုင်လမ်းကျယ်၊ ခြံအကျယ်(၆၅'×၈၀')၊ အိမ် ၂၄'×၄၀'၊ ရှေ့နောက်ဘေးမြေပို

၁-၂(RC)၊ ရေ၊ မီး၊ Ar(၁)၊ ကားဂိုဒေါင်(၁)

ဆက်သွယ်ရန်ဖုန်း-၀၉-၅၁၇၇၅၆၄၅၊ ၀၉-၄၂၀၀၁၂၄၀၁

မိုနဲဒါဖက်ရှင်

- ကြော်ငြာ၊ လက်ဆောင်၊ ပရိမိုးရှင်း၊ အမှတ်တရတူညီဝတ်စုံနှင့် ရုံးဝန်ထမ်းများအတွက် Uniform Sport Shirt မျိုးစုံ၊

T.Shirt	- 1200 ကျပ်မှစ၍
Shirt	- 3200 ကျပ်
Sport Shirt	- 3250 ကျပ်
ဦးထုပ်	- 1300 ကျပ်

- အထည်(၁၀၀)နှင့်အထက်ယူလျှင် လိပ်စာအရောက် ပို့ပေး၊ ပြပေးပါသည်။
- အမှတ်-၇၉၊ မြေညီထပ်၊ ၁၂၄ လမ်းအပေါ်၊ မင်္ဂလာဈေးမှတ်တိုင်အနီး၊ မင်္ဂလာတောင်ညွန့်မြို့နယ်။
- **Ph:01-292129, 01-9000260, 09-250388594**
- **Email:kyonedoe@gmail.com**

0;Dkaus;rm;12^Awx(E,f036370)

u,fzsufaMumif;ESifh rSm;onf&eft ay;aMunmjcif;

ရန်ကုန်မြို့၊ ကျောက်တံတားမြို့နယ်၊ (၃၄)လမ်း၊ အမှတ်(၁၆၆)၊ ပထမထပ်တွင် ဖွင့်လှစ်ထားသော LASER WORLD FAMILY GROUP OF CO.LTD ၏ Program Dept တွင် တာဝန်ထမ်းဆောင်ခဲ့သော ဦးသူရကျော်မော်သည် Company တွင် တာဝန်ထမ်းဆောင်စဉ်ကာလအတွင်း Company မှ သတ်မှတ်ထားသော စည်းကမ်းချက်များအား အကြိမ်ကြိမ်ခံဝန်ရေးထိုးပြီး လိုက်နာဆောင်ရွက်ခြင်းမရှိဘဲ အကြိမ်ကြိမ်ဖောက်ဖျက်ကျူးလွန်ခဲ့သည့်အပြင် Company ပိုင်ငွေကြေးအားအလွဲသုံးစားပြုလုပ်ခဲ့မှုများအား ဥပဒေအရ ဖြေရှင်းဆောင်ရွက်ခြင်းမပြုဘဲ ၂၅-၁-၂၀၁၇ရက်မှစ၍ ခွင့်မဲ့ပျက်ကွက်လျက်ရှိပါသည်။

သို့ဖြစ်၍ ယခုကြော်ငြာပါသည့်နေ့မှ (၇) ရက်အတွင်း Company သို့ လာရောက်၍ Company စည်းကမ်းချက်များနှင့်အညီ ဖြေရှင်းဆောင်ရွက်ပေးရန်နှင့် ဆောင်ရွက်ပေးခြင်းမရှိပါက တည်ဆဲဥပဒေများနှင့်အညီ ဆက်လက်ဆောင်ရွက်သွားမည်ဖြစ်ကြောင်း ဦးသူရကျော်မော်နှင့် အများသိစေရန် အသိပေးကြေညာအပ်ပါသည်။

LASER WORLD FAMILY GROUP OF CO.LTD

အမှတ်(၁၆၆)၊ (၃၄)လမ်းအထက်၊ ကျောက်တံတားမြို့နယ်၊

---

trsm;odap&eft ay;aMunmcsuf

ရန်ကုန်မြို့၊ ရန်ကင်းမြို့နယ်၊ မြေတိုင်းရပ်ကွက်အမှတ်-၄၁/ကံဘဲ့၊ မြေကွက်အမှတ်(၃/၁၄၇)၊ ဧရိယာ(၀. ၀၅၂)ဧကနှစ်(၆၀)ဂရန်မြေကွက်နှင့် ယင်းမြေကွက်ပေါ်ရှိရန်ကုန်မြို့၊ ရန်ကင်းမြို့နယ်၊ ၈-ရပ်ကွက်၊ သဇင်ဖြူ(၄)လမ်း၊ အမှတ်(၃/၁၄၇)ဟုခေါ်တွင်သည့် အဆောက်အအုံအပါအဝင် အကျိုးခံစားခွင့်အရပ်ရပ်အားလုံးတို့ကို လက်ဝယ်ရှိပိုင်ဆိုင်ရောင်းချခွင့်ရှိသူ ဒေါ်ခင်မျိုးဆွေ[၁၂/လမန(နိုင်)၀၂၆၉၁၁]ထံမှ ကျွန်ုပ်၏မိတ်ဆွေက ဝယ်ယူမည်ဖြစ်ပါ၍ အရောင်းအဝယ်ပြုလုပ်သည့် တန်ဖိုးငွေ၏တစ်စိတ်တစ်ဒေသကို ပေးချေထားပြီးဖြစ်ပါသည်။ ဖော်ပြပါမြေကွက်နှင့်ယင်းမြေကွက်ပေါ်ရှိ အကျိုးခံစားခွင့်အရပ်ရပ်အားလုံးတို့နှင့်ပတ်သက်၍ အကျိုးသက်ဆိုင်ခံစားခွင့်ရှိသည်ဆိုပါက စာချုပ်စာတမ်းမူရင်းများနှင့်အတူ ဤကြော်ငြာပါသည့်နေ့မှ (၁၄)ရက်အတွင်း လာရောက်ကန့်ကွက်ပါရန်နှင့် သတ်မှတ်ရက်ကျော်လွန်ပါက အရောင်းအဝယ်ကိစ္စကို ဆက်လက်ဆောင်ရွက်သွားမည်ဖြစ်ကြောင်း အများသိစေရန် အသိပေးကြေညာအပ်ပါသည်။

လွှဲအပ်ညွှန်ကြားချက်အရ

ဒေါ်သီတာအုန်း တရားလွှတ်တော်ရှေ့နေ(စဉ်-၆၃၀၇)

တိုက်အမှတ်(၃၂)၊ အခန်းအမှတ်(၁၀)၊ ဒုတိယထပ်၊ ၂၃-လမ်း၊ လသာမြို့နယ်၊ ရန်ကုန်မြို့။ ဖုန်း-၀၉-၅၁၆၀၆၀၇

---

vkyfuYHusif mfrm

မန္တလေးတိုင်းဒေသကြီး၊ ခ/၄၁၆၊ ဥပုသ်တော်ရပ်၊ မန္တလေးတောင်ခြေနေ မပြည့်ပြည့်ဖြိုး(၁၇)နှစ်(ဘ)ဦးဝင်းနိုင်(ခ) ဦးမောင်နိုင် [၉/မနမ(နိုင်)၀၁၉၅၄၉]သည် ၁၅-၁-၂၀၁၇ ရက်တွင် ကျောက်တော်ကြီးဘုရားသို့ အလုပ်သွားရာမှ ယနေ့တိုင်အိမ်သို့ပြန်လည်ရောက်ရှိလာခြင်းမရှိသဖြင့်တွေ့ရှိက အကြောင်းကြားပေးပါရန်နှင့် လက်ခံထားရှိသူများအား တရားဥပဒေအရ အရေးယူမည်ဖြစ်ပါကြောင်း အသိပေးကြေညာအပ်ပါသည်။

ဖခင် ဦးဝင်းနိုင်-မိခင် ဒေါ်သီတာခိုင်

ဖုန်း-၀၉-၄၀၂၆၁၆၅၉၈၊ ၀၉-၄၄၂၂၀၄၇၃၃၊ ၀၉- ၄၄၄၈၉၇၃၂၀၊ ၀၉- ၇၉၄၄၂၂၈၀၅

---

aus;Zl;wif vTm (paraphrase title in legacy font)

ကျောက်ဆည်ခရိုင်၊ ပလိပ်မြို့အတွင်းရှိ လျှပ်စစ်အန္တရာယ်ကင်းဝေးစေရေး၊ ဓာတ်အားပြတ်တောက်မှုလျော့နည်းစေရေးနှင့် ဓာတ်အားပျောက်ဆုံးမှု လျော့နည်းစေရေး၊ အများပြည်သူလျှပ်စစ်သုံးစွဲရာတွင် အန္တရာယ်ကင်းရှင်းစေရန်အတွက် ဘဲလင်းပင်ပဓာတ်အားခွဲရုံမှ ဓာတ်အားပို့လွှတ်ထားသော ၃၃ကေဗွီ၊ ဓာတ်တော်လိုင်းအား ဓာတ်အားလိုင်းနှင့် မလွတ်ကင်းသည့် သစ်ပင်၊ သစ်ကိုင်းများခုတ်ထွင်ရှင်းလင်းခြင်း၊ ကြွေသီးများ လဲလှယ်ခြင်းကို ဇန်နဝါရီလ ၂၈ရက်နံနက်ပိုင်း ၈း၃၀နာရီမှ ၁၆း၀၀နာရီအထိ လုပ်ငန်းများ ဓာတ်အားပိတ်ဆောင်ရွက်ခဲ့ကြပါသည်။

ယင်းသို့ဆောင်ရွက်ခြင်းဖြင့် စဉ့်ကိုင်၊ တံတားဦး၊ ပလိပ်မြို့များအနေဖြင့် လာမည့်နွေရာသီတွင် ဓာတ်အားစဉ်ဆက်မပြတ် ရရှိနိုင်မည်ဖြစ်ပါသည်။

မြို့နယ်လျှပ်စစ်အင်ဂျင်နီယာ၊ ပုလိပ်မြို့၊ မန္တလေးတိုင်းဒေသကြီး။

ကြော်ငြာ

ra'ufrdU
tma&m*'e(16)ckwifqdkq;½kd

ပဲခူးတိုင်းဒေသကြီး၊ ညောင်လေးပင်မြို့နယ်၊ မဒေါက်မြို့၊ တိုက်နယ်ဆေးရုံအတွင်း ရဟန်းရှင်လူအများပြည်သူများ ဆေးဝါးကုသရန် (၁၆)ခုတင်ဆံ့ ဆေးကုသဆောင်အား အဂ္ဂမဟာပဏ္ဍိတ၊ အဂ္ဂမဟာသဒ္ဓမ္မဇောတိကဓဇ၊ အဘိဓဇအဂ္ဂမဟာသဒ္ဓမ္မဇောတိက ပန်းငွေရုံဆရာတော် ဦးဆောင်၍ တပည့်ဒါယကာ၊ ဒါယိကာမများမှ စုပေါင်းဆောက်လုပ်လှူဒါန်းမည်ဖြစ်ပါသောကြောင့် သဒ္ဓါကြည်လင်ပါရမီရှင်များအား ပါဝင်လှူဒါန်းနိုင်ပါရန် နိဗ္ဗာန်အကျိုးမျှော်၍ နှိုးဆော်အပ်ပါသည်။

ဆက်သွယ်လှူဒါန်းရန်ဖုန်းနံပါတ်များ

ဆရာတော်ဦးအဇ္ဈဝ-၀၉-၇၉၄၁၃၈၁၁၄၊ ဦးလှကြည်-၀၉-၇၉၁၁၃၁၃၃၀၊ ဦးမြင့်သိန်း-၀၉-၄၃၀၀၇၄၅၇
ဦးကောက်-၀၉-၂၅၀၇၁၀၃၉၅၊ ဦးမျိုးကျော်-၀၉-၇၈၅၃၀၀၅၇၄၊ ဦးမင်းအောင်-၀၉-၅၁၅၁၁၂၄(ရွှေကျင်)
ရန်ကုန်ဖုန်းနံပါတ်များ-ဦးခင်ဝင်း-၀၉-၅၀၁၉၅၄၅၀၊ ဦးတင်အောင်စိုး-၀၉-၅၁၉၄၈၆၄၊ ဦးသန်းလွင်-၀၉-၅၁၇၆၁၇၁
ညောင်လေးပင်ဖုန်းနံပါတ်များ-ဦးမောင်ဌေး-၀၉-၂၅၃၇၉၈၈၇၇၊ ဦးမင်းအောင်-၀၉-၅၀၈၃၅၁၃

မျိုး 380164
09 5017088
09250640699
ခရီးစဉ်အမျိုးမျိုးနှင့်လချုပ်
ကားများ၏ ငှားရန်ရှိသည်။
ယာဉ်ပိုင်ရှင်များဆက်သွယ်ပါ။

အလိုရှိသည်
မြန်မာစာနှင့်သင်္ချာဘာသာရပ်
မြနည်းဆရာ / ဆရာမများ
အလိုရှိသည်။
ဖုန်း- ၀၉-၂၅၄-၃၀၁-၆၄၅

ဖုန်း Sim Card ဝယ်သည်
73, 47, 49, 50, 86
ရဲမင်းထွန်း
Ph: 09-5014706

GW 0973226006
0973133528
0973077569
အိမ်ပြောင်းအိမ်ရွှေ့
ဝန်ဆောင်မှုလုပ်ငန်း
ကားများနှင့် လုပ်သားအပါ
ဝန်ဆောင်မှုပေးသည်။ နယ်
အိမ်ပြောင်း ကားငှားနိုင်သည်။
09401505559

သိန်းသန်းဆက်
အိမ်ပြောင်း/အိမ်ရွှေ့
ဝန်ဆောင်မှုလုပ်ငန်း
ဈေးနှုန်းချိုသာစွာဖြင့်
ကားနှင့် လုပ်သားအပါ
စီစဉ်ပေးပါသည်။
မြို့တွင်း/နယ်ဝေး
09-440390558
09-784109116

ay;ifwnfrdU, t oif(&efukef)
Esfwfv nft pnf;t a0; oufuD;yGJESifh ynm&nfcsD;jrifhay;y
zdwfu m;vT

ပေါင်းတည်မြို့နယ်အသင်း(ရန်ကုန်)၏ ၂၀၁၆ခုနှစ်၊ နှစ်ပတ်လည်အစည်းအဝေး၊ သက်ကြီးပူဇော်ပွဲနှင့် ပညာရည်ချွန်ဆုပေးပွဲ အခမ်းအနားကို အောက်ပါအစီအစဉ်အတိုင်း ကျင်းပပြုလုပ်မည်ဖြစ်ပါ၍ အသင်းဝင်များ၊ မိသားစုဝင်များ၊ မြို့နယ်သူ၊ မြို့နယ်သားများ ကြွရောက်ပါရန် လေးစားစွာ ဖိတ်ကြားအပ်ပါသည်။

ကျင်းပမည့်နေ့ရက်	-၂၆-၂-၂၀၁၇ရက်(တနင်္ဂနွေနေ့)
ကျင်းပမည့်အချိန်	-နံနက် ၉း၀၀နာရီ
ကျင်းပမည့်နေရာ	-သုခမကျောင်း မူလဥယျာဉ်တိုက်၊ ဗားကရာလမ်း၊ စမ်းချောင်း။(ကိုထပ်ကြီးဘုရားအရှေ့ဘက်)

ပညာရည်ချွန်ဆုပေးပွဲအတွက် ၂၀၁၅-၂၀၁၆ခုနှစ်၊ တက္ကသိုလ်ဝင်တန်းစာမေးပွဲတွင် ဂုဏ်ထူးဖြင့် အောင်မြင်သော အသင်းဝင်သား/သမီးများ အမှတ်စာရင်း မိတ္တူဖြင့်လည်းကောင်း၊ သူငယ်တန်းမှ နဝမတန်းအထိ ပထမ၊ ဒုတိယ၊ တတိယဆုရ အသင်းဝင်သား/သမီးများ သက်ဆိုင်ရာကျောင်းအုပ်ကြီး၏ ထောက်ခံချက်ဖြင့်လည်းကောင်း အောက်ပါအမှုဆောင်များနှင့် နီးစပ်ရာအမှုဆောင်များထံသို့ ၁၄-၂-၂၀၁၇ရက် နောက်ဆုံးထား၍ စာရင်းပေးပို့ရမည်ဖြစ်ပါသည်။

ဥက္ကဋ္ဌ-ဦးတင်ထွဋ်-၀၉-၅၁၆၉၆၆၁၊ အတွင်းရေးမှူး-ဦးဇော်လွင်ထွန်း-၀၉-၇၉၁၂၇၅၃၀၀
ဒု-ဥက္ကဋ္ဌ-ဦးတင်ရှိန်-၀၉-၉၇၉၀၁၉၇၃၂၊ တွဲဖက်အတွင်းရေးမှူး-ဦးမျိုးနိုင်-၀၉-၅၁၅၁၆၆၂
ဒေါ်သန်းသန်းကြည် ရုံးအဖွဲ့မှူး-၀၉-၄၄၅၅၉၃၂၂၇

အမှုဆောင်အဖွဲ့

ဝင်းဂုဏ်ရောင်

ပေါ်ဆန်းမွှေးထူးထူးရှယ်၊ ရှမ်းဆန်နှင့် အခြားဆန်အမျိုးမျိုး
၁၂ပြည်မှစပြီး အိမ်အရောက်ပို့စနစ်ဖြင့် ပို့ဆောင်ပေးနေပါပြီ။
အခြားမြန်လည်ရောင်းချလိုသူများနှင့် စက်ရုံများ၊ ဟိုတယ်များ၊ စားသောက်ဆိုင်များ၊
ကုမ္ပဏီများနှင့် ထမင်းဆိုင်များအတွက် အထူးဈေးနှုန်းဖြင့်
ရောင်းချပေးသွားမည်ဖြစ်ပါတယ်ရှင့်။

အမှတ် (၁၂၈၇)၊ ပင်လုံလမ်းနှင့် ဘုရင့်နောင်လမ်းထောင့်၊ ၃၅ ရပ်ကွက်၊ မြောက်ဒဂုံ။
ဖုန်း ၀၉ ၇၈၈၀၁၃၄၀၀၊ ၀၉ ၉၆၈၉၀၁၁၇၇၊ ၀၁-၅၈၀၄၇၂
Facebook:https://www.facebook.com/wingonyaungriceshop/

trnf

ရန်ကုန်မြို့၊ ဒဂုံမြို့သစ်(အရှေ့ပိုင်း)မြို့နယ်၊ ၁၂ရပ်ကွက်၊ အလက(၁)၊ စတုတ္ထတန်း(A)တွင် ပညာသင်ကြားနေသော မယွန်းဝတီဦးအား မခွန်းပြည့်ချိုဟု ပြောင်းလဲခေါ်ပါရန်နှင့် ဖခင်အမည်မှန်မှာ ဦးမျိုးမောင်မောင် ဖြစ်ပါသည်။

ဦးမျိုးမောင်မောင်
[၁၀/ကထန(နိုင်)၀၉၁၅၅၂]

တက်လူ
အိမ်ပြောင်း/အိမ်ရွှေ့
ဈေးနှုန်းချိုသာစွာဖြင့်
မြို့တွင်း/နယ်ဝေး
အကောင်းဆုံး
ဝန်ဆောင်မှုပေးသည်
09 261111549
09 257962225

အမြန်ငှားလိုသည် (GLGD Agency)

-ဗဟန်း၊ရန်ကင်း၊မ/ဥက္ကလာ၊တ/ဥက္ကလာ၊မရမ်းကုန်း၊လှိုင်မြို့နယ်များတွင်ရုံးခန်းဖွင့်ရန်4RC~8RC လုံးချင်းနှင့် KTVဖွင့်ရန်မြေကွက်ကျယ်(သို့မဟုတ်)1RC အဆောက်အဦးပါသောမြေကွက် အမြန်ငှားလိုပါသည်။
-ပုလဲ၊Diamond၊GEMS၊Golden City ကွန်ဒိုများရှိအခန်းများအမြန်ငှားလိုသည့်နိုင်ငံခြားသားဧည့်သည်များရှိနေပါသဖြင့်ပိုင်ရှင်များတိုက်ရိုက်ဆက်သွယ်နိုင်ပါသည်။ Ph:09799541265/09263202240

အမြန်အလိုရှိသည်

- **ဘံပန်း၊ ဝရိန်ဆော်(ကျွမ်းကျင်)ကျား (၂) ဦး**
  - လုပ်ငန်းအတွေ့အကြုံ (၅) နှစ်အထက်
  - နယ်သွားနိုင်ရမည်၊အရက်မသောက်သူဖြစ်ရမည်၊
- **ဗိုက်ပြင်ဗိုက်ဆက် (ကျွမ်းကျင်) ကျား (၂)ဦး**
  - လုပ်ငန်းအတွေ့အကြုံ (၅) နှစ်အထက်
  - နယ်သွားနိုင်ရမည်၊အရက်မသောက်သူဖြစ်ရမည်၊
- **မြဲစောင့် ကျား (၂)ဦး**
  - အသက်(၅၀) နှစ်အထက်
- **နေ့စားအလုပ်ကြမ်းသမား ကျား(၁၀)ဦး**
  - ရန်ကင်း၊ တ/ဥက္ကလာပ၊သဃ်န်းကျွန်းနေသူများသာ
  - နေ့ချင်းရှင်း နေ့စားခ တစ်နေ့ (၇၀၀၀)ကျပ်
  - နယ်သွားနိုင်ရမည်၊အရက်မသောက်သူဖြစ်ရမည်၊

အမှတ်-၂၉/ဘီ၊ တောင်မြင်းပြိုင်ကွင်းလမ်း၊ တာမွေမြို့နယ်သို့လာရောက်လျှောက်ထားနိုင်ပါသည်။

ESifS;rf;vdkonf

စော်ဘွားကြီးကုန်း၊ အိမ်ဆောက်ပစ္စည်းအရောင်းဆိုင်ဝင်းအနီး၊ (Pro 1 Home Martနား)၊ လမ်းသစ်လမ်းမကြီးပေါ်တွင် Showroom (သို့)ဆိုင်ဖွင့်လိုသူများအတွက် (L)ပုံစံမြေကွက်ပေါ်တွင် စတုရန်းပေ(၃၅၀၀)ရှိ (၃)ထပ်အဆောက်အအုံ ဆောက်ပေးမည်။ နှစ်ရှည်ငှားရမ်းလိုသူ ဦးစားပေးမည်။

ဖုန်း-၀၉-၉၇၇၈၀၈၉၃၃

စံပယ်
အိမ်ခြံမြေ အကျိုးဆောင်
ဒဂုံမြို့သစ်အရှေ့ပိုင်း၊
တောင်ပိုင်း၊ မြောက်ပိုင်း၊
ဆိပ်ကမ်းရှိမြေကွက်များ
ဝယ်လိုသည်။
Ph:09-5006848
09-43055374

ရန်ကုန်တိုင်းဒေသကြီး၊ တွံတေးမြို့နယ်၊ ဈေးကတ်ရိုးကျေးရွာအုပ်စု၊ ကွင်းအမှတ်(၁၆၈) ကြာကန့်ကွင်း၊ ဦးပိုင်အမှတ်(၅/၅) ဧရိယာ (၅.၁၇)ဧကရှိ ဦးမြင့်စိုး အမည်ပေါက်လယ်မြေအား အရောင်းအဝယ်ပြုလုပ်ခြင်းကို ကန့်ကွက်နိုင်ပါကြောင်းကြေညာခြင်း

အထက်ဖော်ပြပါလယ်မြေကို ဦးမြင့်စိုး(၁၂/ဗဟန(နိုင်)၀၅၇၁၃၀၀)က လယ်ယာမြေလုပ်ပိုင်ခွင့်မြေလက်မှတ်(ပုံစံ-၇)တွင် တရားဝင်အမည်ပေါက်ကာ အငြင်းပွားကင်းရှင်းစွာဖြင့် လက်ရှိထားပိုင်ဆိုင်ပါသည်ဟု ဝန်ခံကတိပြုသည့်အတွက် ကျွန်ုပ်တို့၏ မိတ်ဆွေက အပြီးအပိုင်လွှဲပြောင်းဝယ်ယူရန်(စရန်ငွေ)ပေးချေထားပြီးဖြစ်ပါသည်။ အဆိုပါလယ်မြေနှင့်စပ်လျဉ်း၍ ပိုင်ဆိုင်အကျိုးခံစားခွင့်ရှိသဖြင့် ကန့်ကွက်လိုသူများရှိပါက ဤကြေညာပါသည့်နေ့မှ(၇)ရက်အတွင်း တိကျခိုင်လုံသောစာချုပ်စာတမ်းမူရင်းများနှင့်အတူ လာရောက်ကန့်ကွက်နိုင်ပါသည်။ သတ်မှတ်နေ့ရက်ကျော်လွန်သည်အထိ ကန့်ကွက်မည့်သူမရှိပါက အရောင်းအဝယ်ကို ဥပဒေနှင့်အညီပြီးဆုံးသည်အထိ ဆက်လက်ဆောင်ရွက်မည်ဖြစ်ကြောင်း အများသိစေရန်ကြေညာပါသည်။

လွှဲအပ်ညွှန်ကြားချက်များအရ

ဦးသန့်ဇင် (LL-B)	ဒေါ်ဟန်နွေနိုင် (LL-B)
အထက်တန်းရှေ့နေ(စဉ်-၂၅၁၆၈)	အထက်တန်းရှေ့နေ(စဉ်-၂၂၅၅၄)
Ph-09-731 70516 , 09-253995848	Ph-09-4200 73685

အမှတ်(၅၁)၊ ပ-ထပ်၊ အခန်း(D-2)၊ ဘုတ်လမ်း၊ ကျောက်တံတားမြို့နယ်၊ ရန်ကုန်မြို့။

ဆရာ / ဆရာမများအလိုရှိသည်။

ပညာသင်နှစ် (၂၀၁၇ - ၂၀၁၈) တွင် ဖွင့်လှစ်မည့် BELC ကိုယ်ပိုင်မူလတန်းကျောင်းအတွက်

အောက်ပါအရည်အချင်းများဖြင့် ဆရာ / ဆရာမများအလိုရှိပါသည်။

- B.ED ဘွဲ့ရ၊ ဆရာဖြစ်လက်မှတ်ရ ဆရာ / ဆရာမများ
- အငြိမ်းစား မူလတန်းပြဆရာ/ ဆရာမများ ဦးစားပေးပါမည်။
- ဆရာ / ဆရာမ လက်ထောက်အကူများ ။

ကိုယ်ရေးအကျဉ်း နှင့် အထောက်အထားပြည့်စုံစွာဖြင့် ဖေဖော်ဝါရီလ (၁) ရက်နေ့ မှ (၁၀) ရက်နေ့အတွင်း

အောက်ပါလိပ်စာအတိုင်း လာရောက်လျှောက်ထားနိုင်ပါသည်။

ဆက်သွယ်ရန်လိပ်စာ -အမှတ် (၁၈ / ဗိုလ်တထောင်လမ်းသွယ် ၊ (၄) လမ်း၊ အမှတ် (၄) ရပ်ကွက် ၊ ဗိုလ်တထောင်မြို့နယ်။

ဖုန်း ၊ 09- 5143 172 , 09- 7866 60379 , 09-970030665 , 291 866

ဦးဝင်းနိုင် Director , Nadi Ayar Win Development Co.,Ltd (အမှတ်-၃၃၅၊ စိန်ပန်းလမ်း၊ (၂) ရပ်ကွက် ရွှေပြည်သာမြို့နယ်၊ ရန်ကုန်တိုင်းဒေသကြီး) နှင့် အများသိစေရန် ကြေညာခြင်း

ကျွန်ုပ်၏မိတ်ဆွေဦးထွန်းဝင်း Manager, Petro & Trans Co.,Ltd ၏ လွှဲအပ်ညွှန်ကြားချက်အရ အောက်ပါအတိုင်းကြေညာအပ်ပါသည်။

ပဲခူးတိုင်းဒေသကြီး၊ ဘုရားဒေသရှိ ဧကရန်ပေ (၅၄၀၀)ခန့်ရှိသောမြေပေါ်တွင် မြေသားသိပ်သည်းကျစ်လစ်စေသည့် ဆေး Stabilizing Agent ဖြန်းပြီး အမာထည်အဖြစ် ပြောင်းလဲပေးခြင်းလုပ်ငန်းနှင့် ဖြီးဘောက်နေရာများတွင် ရေမြောင်းပေ (၁၀၀၀) တည်ဆောက်ရေးလုပ်ငန်းကို Petro & Trans Co.,Ltd သည် ဦးဝင်းနိုင်အား လုပ်ငန်းအပ်နှံခဲ့ရာ ဦးဝင်းနိုင်သည် ယင်းလုပ်ငန်းကို (၁၅)ရက်အတွင်း အပြီးအစီးဆောင်ရွက်ပေးပါမည်ဟု ကတိပြုလျက် (၆-၆-၂၀၁၆) နေ့တွင် "Soil Stabilizing စနစ်အသုံးပြုလမ်းခင်းခြင်းအတွက် လုပ်ငန်းအပ်နှံမှုဆိုင်ရာ သဘောတူစာချုပ်" တစ်ရပ်ကို ချုပ်ဆိုပြီး လုပ်ငန်းတစ်ခုလုံး (ပစ္စည်း၊ လုပ်သား၊ စက်ကရိယာငှားရမ်းခနှင့် ပညာရှင်စရိတ်အစရှိသည့် ကုန်ကျစရိတ်အဝဝအားလုံးအပါအဝင်) အတွက် ပုတ်ပြတ်ကျပ်-၅၀၀၀၀၀၀၀/- (ကျပ်သိန်းငါးရာ့ရှစ်ဆယ်တိတိ)ဖြင့် အပြီးအစီးဆောင်ရွက်ပေးရန် သဘောတူသဖြင့် ပထမအရစ်အဖြစ်ကျပ်သိန်း(၁၅၀)ကို (၆-၆-၂၀၁၆)နေ့တွင် လည်းကောင်း၊ ဒုတိယအရစ်အဖြစ်ကျပ်သိန်း (၁၄၀)ကို (၁၀-၁၁-၂၀၁၆)နေ့တွင် လည်းကောင်း၊ တတိယအရစ် အဖြစ်ကျပ်သိန်း (၁၂၀)ကို (၂၂-၁၁-၂၀၁၆) နေ့တွင်လည်းကောင်း၊ စုစုပေါင်းကျပ်သိန်း (၄၁၀)(ကျပ်သိန်းလေးရာ့တစ်ဆယ်တိတိ) ကို Petro & Trans Co.,Ltd သည် ဦးဝင်းနိုင်အား ပေးအပ်ခဲ့ပြီးဖြစ်သော်လည်း ဦးဝင်းနိုင်သည် ဝိဝိလက်ခံထားသောအထက်ပါလုပ်ငန်းကို ဝိဝိကတိအတိုင်းပြီးဆုံးသည်အထိ ဆောင်ရွက်ပေးခြင်းမရှိဘဲ (၁၅-၁၂-၂၀၁၆) နေ့မှစ၍ လုပ်ငန်းရပ်ဆိုင်းထားပြီး လုပ်ငန်းခွင်သို့လည်း လာရောက်ခြင်းမရှိဘဲ လုပ်ငန်းကိုစွန့်ပစ်ထားသဖြင့် ကျန်ရှိလုပ်ငန်းကို အပြီးအစီးဆောင်ရွက်ပေးပါရန် ဦးဝင်းနိုင်အား ကျွန်ုပ်မိတ်ဆွေ ဦးထွန်းဝင်းမှ ဖုန်းဖြင့် အကြိမ်ကြိမ်ဆက်သွယ်အကြောင်းကြားရန် ကြိုးစားခဲ့သော်လည်း ဦးဝင်းနိုင်သည် ဖုန်းကိုစက်ပိတ်ထားခြင်း နှင့် ပြန်လည်ဆက်သွယ်ခြင်းမပြုခြင်းတို့ကြောင့် Petro & Trans Co.,Ltd မှ (၁၉-၁-၂၀၁၇) ရက်စွဲဖြင့် နိုတစ်စာကို ဦးဝင်းနိုင်ထံသို့ပေးပို့လျက် (၁၅)ရက်နှင့် အပြီးအစီးဆောင်ရွက်ပေးပါမည်ဟု ကတိပြုလက်ခံခဲ့သော လုပ်ငန်းသည် (၇)လနီးပါးခန့်အချိန်ကြာမြင့်နေပြီဖြစ်သော်လည်း ယင်းလုပ်ငန်းကို အပြီးအစီး ဆောင်ရွက်ပေးခြင်းမရှိသဖြင့် ဦးဝင်းနိုင်သည် (၂၅-၁-၂၀၁၇) နေ့အတွင်း အကြောင်းပြန်ကြားဆက်သွယ်ပါရန် နှင့် ကျန်ရှိလုပ်ငန်းကို မည်သည့်နေ့ရက်အတွင်း အပြီးအစီးဆောင်ရွက်ပေးနိုင်မည်ဖြစ်ကြောင်း လာရောက်တင်ပြ ညှိနှိုင်းပါရန် အကြောင်းကြားခဲ့သော်လည်း ဦးဝင်းနိုင်သည် တစ်စုံတစ်ရာဆက်သွယ်ပြန်ကြားခြင်းနှင့် ညှိနှိုင်းတင်ပြခြင်းလုံးဝမရှိဘဲ ယင်းနိုတစ်စာကို ဥပေက္ခာပြုလျစ်လျူရှုထားသည်ဟု ကျွန်ုပ်မိတ်ဆွေ ဦးထွန်းဝင်း၏ တင်ပြချက်အရ သိရှိရပါသည်။

သို့ဖြစ်ပါ၍ ဦးဝင်းနိုင်သည် ကျန်ရှိလုပ်ငန်းများကို မည်သည့်နေ့ရက်အတွင်း အပြီးအစီးဆောင်ရွက်ပေးမည်ဖြစ်ကြောင်း၊ (၁၅-၂-၂၀၁၇) နေ့အတွင်း မျက်မှောက် Petro & Trans Co.,Ltd သို့လာရောက်တင်ပြညှိနှိုင်းပါရန်နှင့် ယင်းလုပ်ငန်းကို အပြီးအစီးအပြန်ဆုံး ဆောင်ရွက်ပေးပါရန် နောက်ဆုံးအကြိမ်အဖြစ် သတိပေးအကြောင်းကြားအပ်ပါသည်။ အကယ်၍ သတ်မှတ်ရက်အတွင်း ထိုသို့လာရောက် ညှိနှိုင်းတင်ပြခြင်းမပြုဘဲပျက်ကွက်ခဲ့ပါက (၆-၆-၂၀၁၆) ရက်စွဲပါ ကတိစာချုပ်ကို ဦးဝင်းနိုင်မှ စိတ်ဝင်စားမှုမရှိ ကျန်ရှိလုပ်ငန်းများကိုလည်း ဆက်လက်ဆောင်ရွက်ပေးရန် ဆန္ဒမရှိသဖြင့် ယခုကဲ့သို့ ဆက်သွယ်မှုလုံးဝမပြုလုပ်ဘဲ ရှောင်တိမ်းနေသည်ဟု မှတ်ယူပြီးယင်း (၆-၆-၂၀၁၆) ရက်စွဲပါ ကတိစာချုပ်ကို Petro & Trans Co.,Ltd သည် ပယ်ဖျက်လျက် အခြားကန်ထရိုက်တာတစ်ဦးဖြင့် ကျန်ရှိလုပ်ငန်းများကို ဆက်လက်ဆောင်ရွက်သွားတော့မည်ဖြစ်ကြောင်း ဦးဝင်းနိုင် (Director , Nadi Ayar Win Developement Co.,Ltd) နှင့် အများသိစေရန် ကြေညာအပ်ပါသည်။

လွှဲအပ်ညွှန်ကြားချက်အရ-

ဦးသန်းထွန်း H.G.P., C.B.L., D.B.L., DL(101) WIPO (Switzerland)

အထက်တန်းရှေ့နေ (စဉ်-၈၁၅၄/၈၄)

အမှတ်(၅၃)၊ ၁၂၁-လမ်း၊ အပေါ်ဆုံးထပ်၊ မင်္ဂလာတောင်ညွန့်မြို့နယ်၊ ရန်ကုန်မြို့။ ဖုန်း-၀၁-၂၉၇၄၉၅၊ ၀၉-၅၁၃၉၄၁၇

မင်းကွန်းတိပိဋက=နိကာယသာသနာပြုပဋ္ဌာကအဖွဲ့ လှူဒါန်းနိုင်ပါသည်

မြန်မာနိုင်ငံတော်တွင် အဆင့်မြင့်တိပိဋကဓရ ပရိယတ္တိစာပေများကို သင်ကြားပို့ချနေသည့် ကျေးဇူးတော်ရှင် မင်းကွန်းတိပိဋကဓရဓမ္မဘဏ္ဍာဂါရိက ဘဒ္ဒန္တဝိစိတ္တသာရာဘိဝံသ ဆရာတော်ကြီး ဖွဲ့စည်းတည်ထောင်တော်မူခဲ့သော တိပိဋက=နိကာယကျောင်းတိုက်ကြီးများတွင် ဓမ္မာစရိယအောင်မြင်ပြီး တိပိဋက(၁)ပုံအောင်၊ (၂)ပုံအောင်၊ (၃)ပုံဆောင်၊ (၃)ပုံအောင် ဆရာတော်၊ သံဃာတော်များ ပိဋကတ်စာပေများကို ကျက်၊ အံ၊ ကြံ၊ ကြည့်၍ ဓမ္မက္ခန္ဓာပေါင်း(၈၄၀၀၀)တို့ကို နှလုံးအိမ်၌ ကိန်းအောင်းစေလျက် သီတင်းသုံးနေထိုင်တော်မူကြသော သာသနာ့အာဇာနည် အရှင်သူမြတ် အပါး(၁၅၀)တို့အား ဆွမ်း၊ ပစ္စည်းလေးပါး မပူမပင် မကြောင့်ကြရလေအောင် တိ=နိအဖွဲ့များမှ ကြိုးပမ်းဆောင်ရွက်တော်မူ၍ ဆရာတော်၊ သံဃာတော်များအား အရုဏ်ဆွမ်း၊ နေ့ဆွမ်း၊ နေ့-ည စတုမဓုအချိုရည်များ ဆက်ကပ်လှူဒါန်းလျက်ရှိပါသည်။

၁။	ဆွမ်းပဒေသာပင်တစ်ပင်လျှင်	ကျပ်-၁၀၀၀၀ိ/-
၂။	ပစ္စည်းလေးပါးပဒေသာပင်တစ်ပင်လျှင်	ကျပ်-၂၀၀၀ိ/-
၃။	ရေ၊ မီး၊ ဆေးပဒေသာပင်တစ်ပင်စီလျှင်	ကျပ်-၅၀၀ိ/-
၄။	စာအောင်ဆုနှင်းပဒေသာပင်တစ်ပင်လျှင်	ကျပ်-၅၀၀ိ/-
၅။	တစ်နေ့တာကျောင်းရှိ သံဃာအကုန် အရုဏ်ဆွမ်း+နေ့ဆွမ်း	ကျပ်-၂၀၀၀၀ိ/-
၆။	ကျောင်းရှိသံဃာအကုန်အရုဏ်ဆွမ်း	ကျပ်-၅၀၀၀ိ/-
၇။	ကျောင်းရှိသံဃာအကုန်နေ့ဆွမ်း	ကျပ်-၁၂၀၀၀ိ/-

လှူဒါန်းပြီး အနုဂါမိကရွှေအိုးကြီး မြှုပ်နှံ၍ ပရိယတ္တိသာသနာတော်ကြီးအား ချီးမြှောက်တော်မူကြရန် နိဗ္ဗာန်အကျိုးမျှော်၍ နှိုးဆော်အပ်ပါသည်။ ပိတ်ရက်မရှိ လှူဒါန်းနိုင်ပါသည်။ ဆွမ်းပဒေသာပင်များ (၁၀၀၀)စီပြည့်တိုင်း မှတ်တမ်းတင်စာအုပ်ထုတ်၍ ရေစက်ချပွဲအခမ်းအနားကို ရန်ကုန်မြို့၊ တိပိဋကကျောင်းတော်၌ ကျင်းပပြုလုပ်ပါသည်။

ဆက်သွယ်လှူဒါန်းနိုင်သောဌာနများ

(၁) တိ=နိ ရန်ကုန်၊ တိပိဋကကျောင်းတော်၊ အမှတ်(၁၂)၊ စကားဝါလမ်း၊ ဒဂုံမြို့နယ်၊ ရန်ကုန်မြို့။ ဖုန်း-၂၂၂၂၇၇၊ ၂၂၂၂၇၈၊ ၂၂၂၂၇၉၊

(၂) တိ=နိ မန္တလေး၊ အမှတ်(၁၉)၊ ၂၆(ဘီ)လမ်း၊ ပိုက်ကျုံးရပ်၊ မန္တလေးမြို့၊ ဖုန်း-၀၂-၆၀၄၉၅

ရန်ကုန်ကွန်ပျူတာတက္ကသိုလ် (၂၀၀၁-၂၀၀၄) ပညာသင်နှစ်ပထမအကြိမ် မိတ်ဆုံစားပွဲ 12 th batch (CT,CS)

ကျောင်းနေဘက်သူငယ်ချင်းများအားလုံးကို မိတ်ဆုံစားပွဲ (တွေ့ဆုံပွဲ) သို့ ကြွရောက်ပါရန် ခင်မင်ရင်းနှီးစွာ ဖိတ်ကြားအပ်ပါသည်။

နေ့ရက် - ၅-၂-၂၀၁၇ (တနင်္ဂနွေနေ့)
အချိန် - ညနေ ၆း၀၀ မှ ၁၀း၀၀ နာရီအထိ
နေရာ - Golden pot (ရွှေဇလုံ) hot pot & Restaurant
Waizanyanthar Road, South OkkalapaTsp,Yangon

Gathering buffet tickets များကို organizers များထံတွင် ဆက်သွယ်ဝယ်ယူနိုင်ပါသည်။

ဖုန်း-၀၉-၅၁၂၂၄၁၉၊ ၀၉-၄၂၁၁၇၁၁၇၁၊ ၀၉- ၄၃၄၄၄၄၇၇၊ ၀၉-၇၉၉၅၇၀၇၉၅၊ ၀၉ ၅၁၉၃၇၉၂

အထူးကိုယ်စားလှယ်လွှဲစာပြန်လည်ရုပ်သိမ်း ပယ်ဖျက်ကြောင်း ကြေညာခြင်း

ကျွန်ုပ်၏ မိတ်ဆွေ ဦးနိုင်စိုး[၃/မဝတ(နိုင်)၀၁၀၃၂၆]မှ ဦးတင်မောင်လွင် [၃/ဘအန(နိုင်)၀၂၆၆၉၇]အား ဘားအံမြို့၊ စာချုပ်စာတမ်းမှတ်ပုံတင်ရုံး၏ ၉-၁-၂၀၀၉ ရက်စွဲပါ အထူးကိုယ်စားလှယ်လွှဲစာအမှတ်(၁၄/၂၀၀၉)ကို လွှဲအပ်ခဲ့ပါသည်။ အဆိုပါလွှဲအပ်ထားသော အထူးကိုယ်စားလှယ်လွှဲစာအမှတ်(၁၄/၂၀၀၉)ကို ကျွန်ုပ်မိတ်ဆွေ၏ သဘောဆန္ဒအရ ဤကြော်ငြာထုတ်ပြန်သည့်နေ့မှစ၍ ပြန်လည်ရုပ်သိမ်းပယ်ဖျက်လိုက်ပြီဖြစ်ကြောင်း အများသိစေရန် ကြေညာအပ်ပါသည်။

လွှဲအပ်ညွှန်ကြားချက်အရ-

ဒေါ်အိအိစံ (LL.B, D.B.L,D.I.L)

(စဉ်-၁၀၂၁၈)

တရားလွှတ်တော်ရှေ့နေ

အမှတ်-၃၆၇/က၊ ရွှေဗဟိုရ်လမ်း၊ (၈) ရပ်ကွက်၊ မရမ်းကုန်းမြို့နယ်၊ ရန်ကုန်မြို့။ ဖုန်း-၀၉-၇၃၁၅၈၅၅၈

အများသိစေရန်ကြော်ငြာ

သာကေတမြို့နယ်၊ မြေတိုင်းရပ်ကွက်အမှတ် ၁၈/တောင်၊ မြေကွက်အမှတ်(၂၂၀၁/က)၊ မြေကွက်တည်နေရာအမှတ်(၂၂၀၁/က)၊ ဓမ္မစေတီ(၅)လမ်း၊ ၁၈တောင် ရပ်ကွက်၊ သာကေတမြို့နယ်(ဦးချစ်စိန် ISN-...)အမည်ပေါက်နှင့်(ဖ၀)ဝရန်မြေအား... [illegible]

မြို့ပြစီမံကိန်းနှင့်မြေစီမံခန့်ခွဲမှုဌာန
ရန်ကုန်မြို့တော်စည်ပင်သာယာရေးကော်မတီ

ကန့်ကွက်နိုင်ကြောင်းကြော်ငြာ

... [illegible] ... General Power No- ၈၁၅၁/ ၂၀၁၅ (၂၁-၇-၂၀၁၅) ဖြင့်ရသူ ဦးထွန်းနေဝင်းမှ ... [illegible]

မြို့ပြစီမံကိန်းနှင့်မြေစီမံခန့်ခွဲမှုဌာန
ရန်ကုန်မြို့တော်စည်ပင်သာယာရေးကော်မတီ

မီးဘေးရှောင် မလောင်ခင်တား

(ဖြူးဆရာတော်၏တပည့်) ဖြူးမဟာစည်ဆရာတော် ဒေါက်တာ ဘဒ္ဒန္တအဂ္ဂဝရ၏ တရားပွဲများ

ဖြူးမဟာစည်သာသနာ့ရိပ်သာများနှင့် ရတနာစိန်စည်ပရိယတ္တိစာသင်တိုက်တို့၏ ပဓာနနာယက ဆရာတော် ဒေါက်တာဘဒ္ဒန္တအဂ္ဂဝရ(နိုင်ငံတော် ဓမ္မကထိက ဗဟုဇနဟိတဓရ)၊ ပြည်တွင်း ပြည်ပ မဟာစည်နာယက၊ ကမ္မဋ္ဌာနာစရိယ၊ သာသနာပြု နယ်လှည့်ဓမ္မကထိက အရှင်သူမြတ်သည် (၁၃၇၈ခုနှစ်၊ တပို့တွဲလဆန်း ၃ ရက်)၊ ၃၀-၁-၂၀၁၇ (တနင်္လာနေ့)တွင် စစ်ကိုင်းမြို့နယ်၊ ကုန်းသာရွာ ပဋ္ဌာန်းအောင်ပွဲ ဓမ္မသဘင်၊ တပို့တွဲလဆန်း(၅)ရက် ၁-၂-၂၀၁၇(ဗုဒ္ဓဟူးနေ့) ကျိုက်လတ်မြို့နယ်၊ ကျုံတာမဟာစည်တရားစခန်း၊ တပို့တွဲလဆန်း(၈) ရက် ၄-၂-၂၀၁၇ (စနေနေ့) ပဲခူးတိုင်းဒေသကြီး၊ သာဝတ္ထိမြို့ စက်ရုံကျောင်း မဟာစည်တရားစခန်း၊ တပို့တွဲလဆန်း(၉) ရက် ၅-၂-၂၀၁၇ (တနင်္ဂနွေနေ့)မှ ၆-၂-၂၀၁၇ (တနင်္လာနေ့)ထိ တာချီလိတ်မြို့၊ ပရိယတ္တိ မူလစာပြန်ပွဲ ဓမ္မသဘင်၊ တပို့တွဲလဆန်း(၁၃) ရက်၊ ၉-၂-၂၀၁၇ (ကြာသပတေးနေ့)၊ မန္တလေးမြို့ စက်မှုမြို့သစ်ဓမ္မသဘင်၊ တပို့တွဲလဆန်း(၁၄) ရက် ၁၀-၂ ၂၀၁၇ (သောကြာနေ့) မန္တလေးမြို့၊ ၃၉လမ်း×လမ်း ၄၀ကြား ဓမ္မသဘင် တပို့လပြည့်ကျော် (၂)ရက်၊ ၁၃-၂-၂၀၁၇ (တနင်္လာနေ့) ဖြူးမြို့နယ် သပြေခင်ရွာ မဟာစည်တရားစခန်း၊ တပို့တွဲလပြည့်ကျော် (၄) ၁၅-၂-၂၀၁၇ (ဗုဒ္ဓဟူးနေ့) ရန်ကုန်မြို့ စမ်းချောင်းမြို့နယ် မြေနီကုန်းဓမ္မာရုံဓမ္မသဘင်၊ တပို့တွဲလပြည့်ကျော်(၅)ရက် ၁၆-၂-၂၀၁၇ (ကြာသပတေးနေ့) အိန္ဒိယနိုင်ငံ၊ ဗုဒ္ဓဂယာ မဟာဗောဓိမြေမြတ်၊ မဟာအောင်မြေ၌ မဟာစည် သတိပဋ္ဌာန်ဝိပဿနာ(၉)ရက်တရားစခန်း၊ တပေါင်းလဆန်း(၁)ရက် ၂၆-၂-၂၀၁၇ (တနင်္ဂနွေနေ့) ပျော်ဘွယ်မြို့နယ်၊ ကံဦးရွာ၊ ရဟန်းခံ ရှင်ပြုအလှူတော်တို့၌ နိဗ္ဗာန်ရောက်ကြောင်း တရားတော်များကို ဟောကြားချီးမြှင့်ပေးမည်ဖြစ်ပါသည်။ ဆရာတော်၏ တရားပွဲများကို ပင့်လျှောက်လိုပါက ဖုန်း-၀၉-၅၃၉၀၄၁၇၊ ၀၁-၅၃၀၀၆၈၊ ၀၁-၅၃၀၁၁၃၊ ၀၅၄-၄၀၇၇၃၊ ၀၅၄-၄၀၀၁၂၊ ၀၉-၅၀၅၆၁၀၇၊ ၀၉-၂၅၀၂၁၄၉၇၇၊ ၀၉-၂၅၃၆၉၉၆၇၉သို့ ဆက်သွယ်ပင့်လျှောက်နိုင်ပါသည်။

ကန့်ကွက်ရန်ကြော်ငြာ

ရန်ကုန်တိုင်းဒေသကြီး၊ ကျောက်တန်းမြို့နယ်၊ မြိုင်သာယာကွက်သစ်၊ မြေကွက်အမှတ်(၁၄၄၁)၊ အမည်ပေါက် ဦးသိန်းဟန်၏ မြေကွက်အား ဝယ်ယူပိုင်ဆိုင်သူ ဦးသန်းစိန်၊ [၁၂/ကမန(နိုင်)၀၃၃၆၂၆] ကိုင်ဆောင်သူမှ ငွေသွင်းချလန်(မူရင်း)၊ မြေကွက်စလစ်(မူရင်း) နှင့် အရောင်းအဝယ်စာချုပ်(မူရင်း)များ တင်ပြပြီး မြေချပါမစ်ထုတ်ပေးပါရန် လျှောက်ထားလာပါသဖြင့် ကြော်ငြာပါသည့်နေ့မှစ၍ (၁၅)ရက်အတွင်း အထောက်အထား(မူရင်း) များ တင်ပြပြီး ကန့်ကွက်လွှာတင်သွင်းနိုင်ကြောင်းနှင့် သတ်မှတ်ရက် ကျော်လွန်သည်အထိ ကန့်ကွက်ရန်မရှိပါက လုပ်ထုံးလုပ်နည်းနှင့်အညီ မြေချပါမစ်ထုတ်ပေးရန် ဆက်လက်ဆောင်ရွက်သွားမည်ဖြစ်ကြောင်း အသိပေးကြော်ငြာအပ်ပါသည်။

မြေယာရုံးခွဲ(၂)၊ မြေယာဌာနခွဲ မြို့ပြနှင့်အိမ်ရာဖွံ့ဖြိုးရေးဦးစီးဌာန

D . E . C
Dynamic Education Centre

စီးပွားရေးတက္ကသိုလ်

MBA , MPA , DMA

ဝင်ခွင့်သင်တန်းများ (11 . 2 . 2017) စမည်။

တိုက်(B-2 / 2)၊ အနော်ရထာအိမ်ရာ ၊ ကမာရွတ်မြို့နယ် ပြန်ကြားရေးရုံးအပေါ်ထပ် ၊ လှည်းတန်း ၊ ရန်ကုန်မြို့ ။

09- 780080052 , 09 - 799 860 154

ကန့်ကွက်ရန်ကြော်ငြာ

ရန်ကုန်တိုင်းဒေသကြီး၊ သန်လျင်မြို့နယ်၊ ဘုရားကုန်းအဆင့်(၁)၊ မြေကွက်အမှတ်(၈၀၃) အမည်ပေါက် ဦးစိန်ထွန်းမောင်၏ မြေကွက်အား ဝယ်ယူပိုင်ဆိုင်သူ ဒေါ်အေးအေးမြင့် [၁၂/သလန(နိုင်)၀၇၈၂၃၇] ကိုင်ဆောင်သူမှ မြေကွက်စလစ်(မူရင်း)၊ ငွေသွင်းချလန်(မူရင်း) နှင့် အရောင်းအဝယ်စာချုပ်(မူရင်း)များ တင်ပြပြီး မြေချပါမစ်ထုတ်ပေးပါရန် လျှောက်ထားလာပါသဖြင့် ကြော်ငြာပါသည့်နေ့မှစ၍(၁၅) ရက်အတွင်း အထောက်အထား(မူရင်း) များတင်ပြပြီး ကန့်ကွက်လွှာတင်သွင်းနိုင်ကြောင်းနှင့် သတ်မှတ်ရက်ကျော်လွန်သည် အထိ ကန့်ကွက်ရန်မရှိပါက လုပ်ထုံးလုပ်နည်း နှင့်အညီ မြေချပါမစ်ထုတ်ပေးရန် ဆက်လက်ဆောင်ရွက်သွားမည်ဖြစ်ကြောင်း ကြော်ငြာအပ်ပါသည်။

မြေယာရုံးခွဲ(၂)၊ မြေယာဌာနခွဲ မြို့ပြနှင့်အိမ်ရာဖွံ့ဖြိုးရေးဦးစီးဌာန

ကန့်ကွက်ရန်ကြော်ငြာ

ရန်ကုန်တိုင်းဒေသကြီး၊ ကျောက်တန်းမြို့နယ်၊ စံချိန်မှီအဆင့်(၂)၊ မြေကွက်အမှတ်(၂၂၃၃)၊ အမည်ပေါက် ဦးမျိုးမြင့် မြေကွက်အမှတ်(၂၃၆၂)၊ အမည်ပေါက် ဦးလှငွေတို့၏ မြေကွက်များကို ဝယ်ယူပိုင်ဆိုင်သူ ဦးချစ်ဆွေ [၁၂/ကတန(နိုင်)၀၅၇၃၄၂] ကိုင်ဆောင်သူမှ မြေကွက်စလစ်(မူရင်း)၊ ငွေသွင်းချလန်(မူရင်း)နှင့် အရောင်းအဝယ်စာချုပ် (မူရင်း)များ တင်ပြပြီး မြေချပါမစ် ထုတ်ပေးပါရန် လျှောက်ထားလာပါသဖြင့် ကြော်ငြာပါသည့်နေ့မှစ၍ (၁၅)ရက်အတွင်း အထောက်အထား (မူရင်း)များတင်ပြပြီး ကန့်ကွက်လွှာတင်သွင်းနိုင်ကြောင်းနှင့် သတ်မှတ်ရက် ကျော်လွန်သည်အထိ ကန့်ကွက်ရန်မရှိပါက လုပ်ထုံးလုပ်နည်းနှင့်အညီ မြေချပါမစ်ထုတ်ပေးရန် ဆက်လက်ဆောင်ရွက်သွားမည် ဖြစ်ကြောင်း အသိပေးကြော်ငြာအပ်ပါသည်။

မြေယာရုံးခွဲ(၂)၊ မြေယာဌာနခွဲ မြို့ပြနှင့်အိမ်ရာဖွံ့ဖြိုးရေးဦးစီးဌာန

ကန့်ကွက်ရန်ကြော်ငြာ

ရန်ကုန်တိုင်းဒေသကြီး၊ ကျောက်တန်းမြို့နယ်၊ မြိုင်သာယာကွက်သစ်၊ မြေကွက်အမှတ်(၁၄၃၉)၊ အမည်ပေါက် ဦးသိန်းဟန်၏ မြေကွက်အား ဝယ်ယူပိုင်ဆိုင်သူ ဒေါ်တင်ဝင်း[၅/ဒပရ(နိုင်) ၀၄၄၈၄၂] ကိုင်ဆောင်သူမှ ငွေသွင်းချလန် (မူရင်း)၊ မြေကွက်စလစ်(မူရင်း) နှင့် အရောင်းအဝယ်စာချုပ်(မူရင်း)များ တင်ပြပြီး မြေချပါမစ်ထုတ်ပေးပါရန် လျှောက်ထားလာပါသဖြင့် ကြော်ငြာပါသည့်နေ့မှစ၍ (၁၅)ရက်အတွင်း အထောက်အထား(မူရင်း) များ တင်ပြပြီး ကန့်ကွက်လွှာတင်သွင်း နိုင်ကြောင်းနှင့် သတ်မှတ်ရက်ကျော်လွန် သည်အထိ ကန့်ကွက်ရန်မရှိပါက လုပ်ထုံးလုပ်နည်းနှင့်အညီ မြေချပါမစ်ထုတ်ပေးရန် ဆက်လက် ဆောင်ရွက်သွားမည်ဖြစ်ကြောင်း အသိပေး ကြော်ငြာအပ်ပါသည်။

မြေယာရုံးခွဲ(၂)၊ မြေယာဌာနခွဲ မြို့ပြနှင့်အိမ်ရာဖွံ့ဖြိုးရေးဦးစီးဌာန

မော်တော်ယာဉ်ပြင်အလုပ်ရုံ လုပ်ငန်းရှင်များအတွက်

Aung Thein Than CO.,Ltd.

Hot Line : 09 799488777

No.64, Baho Road, Sanchaung Township, Yangon.

Tel : 01 508036, 527074, 09 73052555, 02 76469 , 067 27029 Fax : 527203

www.aungtheinthanmyanmar.com

ရောင်းမည်

သင့်တင့်သောဈေးဖြင့်အိမ်ရောင်းမည်။ အင်းစိန်၊ သီရိမင်္ဂလာလမ်း (ဂျပန်လမ်း) လမ်းမကြီးမေးတင်(30'×50') နှစ်ထပ်တိုက်သစ် IMBR ရေမီး၊ ဂရန် လုပ်ငန်းရ အသင့်နေနိုင်။ (3950) သိန်း

: 09: 30534567 , 09-260008899, 09-795557775 , 09-49311555

အထူးဝမ်းမြောက်ဂုဏ်ယူခြင်း

ချစ်သူငယ်ချင်း ဒေါ်ဝင်းရွှေစင်မျိုး (MD, "SHWE" Construction Materials Trading and "SHWE"IRON & STEEL INDUSTRY) ၏ ချစ်ခင်ပွန်း၊ ချစ်သားလေး မောင်ခန့်သူဟိန်း @ HENRY (Grade-VI, ISM) ၏ချစ်ဖေဖေ ဦးကျော်သူ (Chairman, KHANT THU HEIN Group of companies and "SHWE SIN" Design, Decoration & Construction) အား ပြည်ထောင်စုသမ္မတမြန်မာနိုင်ငံတော်၊ နိုင်ငံတော်သမ္မတရုံး အမိန့်ကြော်ငြာစာအမှတ် (၁/၂၀၁၇)ဖြင့် ချီးမြှင့်အပ်နှင်းသော "သုဓမ္မမဏိဇောတဓရ" ဘွဲ့တံဆိပ်ချီးမြှင့်အပ်နှင်းခံရခြင်းအတွက် အထူးဝမ်းမြောက်မိပါကြောင်းနှင့် အမျိုးဘာသာသာသနာအကျိုးအတွက် သက်ရှည်ကျန်းမာချမ်းသာစွာဖြင့် ဆတက်တိုး၍ သယ်ပိုးထမ်းဆောင်နိုင်ပါစေကြောင်း ဆုမွန်ကောင်းတောင်း၍ ဂုဏ်ပြုအပ်ပါသည်။

ချစ်သူငယ်ချင်းများ

မမြင့်မြင့်အေး
မခင်အေးဝင်း
မစန္ဒာ
မရှောင်ဝါး
မဖြူဖြူသင်း
မတင်မိုးခိုင်
မနန်းကေသွယ်
မနွေဦးလွင်
မခင်ခက်ခက်ခိုင်
မနှင်းရီ
မလီလီချိန်း
မနီနီဝင်း
မချောစုယဉ်
မသန္တာစိုး

တရုတ်
Sayar.Yang
စကားပြောရုံမဲသိုရင် (တရုတ်)စာပတော်လည်းပြောလို့ရတာပါ။
ENGLISH
Conversation Practice
ပြောလိုပြီးပြောမတတ်သူ ပြောတတ်ပြီးပြောမထွက်သူအတွက် စကားပြောလေ့ကျင့်သင်တန်း
Great Wall
စကားပြော ၊ စကားပြန်
TAMWE - 540714, 09 5183636
09 49 285182

---

09 421888366
09 420506033
09 457195194

ပျောက်ဆုံးကြောင်း

ကျွန်တော်နေဝင်းထွန်း CDC-နံပါတ် 57397၏ သင်္ဘောသားလက်မှတ်- All in one ပျောက်ဆုံးသွားပါသဖြင့် တွေ့ရှိပါက အကြောင်းကြားပေးပါရန်။
Ph:09-781596608

ကားမျိုးစုံ ငှားနိုင်ပါသည်။

ခရီးစဉ်မျိုးစုံအတွက် ကားမျိုးစုံနှင့် လမ်းညွှန်များလည်း ငှားနိုင်ပါသည်။ ယဉ်ပိုင်ရှင်များလည်း ဆက်သွယ်ပါ။
MT&K Tours Ph:01-656573
09-31065335, 09-975599880

လူကြီးမင်းများရင်းနှီးမြှုပ်နှံထားသော

ဗဟန်း၊ ရန်ကင်း၊ မရမ်းကုန်း၊ လှိုင်၊ ကမာရွတ်၊ အလုံ စမ်းချောင်းမြို့နယ်များရှိ လုံးချင်းအိမ်၊ မြေကွက်ကျယ်နှင့် အဆင့်မြင့် Condo များ ပြန်လည်ရောင်းချလိုပါက အမြန်ဆုံးဆက်သွယ်နိုင်ပါသည်။
Ph : 09-777444457, 09-402726983

ရည်မှန်းချက်ကြီးမားသူများနှင့် အမှတ်ကောင်းလိုသူများအတွက်
STARFiSH Education
KAPLAN Certified Education Provider
နှစ်ပေါင်း (၇၀) ကျော် ကြာရပ်တည်နေသော ကမ္ဘာ့အဆင့်မီ Kaplan Test Prep ၏
Foundation (IELTS/TOEFL)
IELTS Test Preparation Course
TOEFLTest Preparation Course

No. (3-B), Power Condo, Insein Road, Hledan, Kamaryut Township, Yangon, Myanmar
Ph: 09777264230, 09777264231
Website: www.starfishkcep.com.mm
6 Feb & 11 Feb တွင်တန်းခွဲသစ်များစတင်ပါမည်။
GENERAL ENGLISH
Mon ~ Fri တန်းခွဲသစ်များ Feb 6th ရက်စမည်။
Sat ~ Sun တန်းခွဲသစ်များ Feb 18th စမည်။
09 799905715
09 253179825

အများသိစေရန်အသိပေးကြေညာခြင်း

ကျွန်တော်၏မိတ်ဆွေ ဒေါ်လှလှရီ[၃/ဘအန(နိုင်)၀၆၁၃၂၉]၏ လွှဲအပ်ညွှန်ကြားချက်အရ အောက်ပါအတိုင်း ကြေညာအပ်ပါသည်။ ကရင်ပြည်နယ်၊ ဘားအံမြို့နယ်၊ ရဲသာကျေးရွာနေ ဒေါ်လှလှရီသည် ၂၀၁၄ခုနှစ်၊ ဒီဇင်ဘာ ၅ ရက် နေ့စွဲပါ ကြေးမုံသတင်းစာ ကြော်ငြာစာ၌ သားဖြစ်သူ စောတာဖော့အား အမွေစားအမွေခံသားအဖြစ်မှ စွန့်လွှတ်ပါကြောင်း ကြေညာထားသည်ကို ပြန်လည်ရုပ်သိမ်းလိုကြောင်း အများသိစေရန် ကြေညာအပ်ပါသည်။

လွှဲအပ်ညွှန်ကြားချက်အရ
ဦးစထွန်းအောင်(LL.B)၊ (စဥ်-၁၁၀၉၉)
တရားလွှတ်တော်ရှေ့နေ
၄/၃၅၃၊ အမှတ်(၄)ရပ်ကွက်၊ သုခလမ်း၊ ဘားအံမြို့၊ ကရင်ပြည်နယ်။

> "အမေရိကန်နိုင်ငံရဲ့ ကမ္ဘာကျော်တက္ကသိုလ်များသို့ ကုန်ကျစရိတ်သက်သာစွာဖြင့် ဝင်ရောက်ခွင့်ရလိုပါသလား

- အမေရိကန်နိုင်ငံ အစည်ကားဆုံးနေရာတစ်ခုဖြစ်သော San Francisco ၏ Silicon Valley Area ရှိ Skyline College ကောလိပ်တွင် သင်ကြားခွင့်
- ကမ္ဘာ့ကျော် တက္ကသိုလ်ကြီးများဖြစ်သော UC Berkeley, UC Los Ageles, UC San Diego, University of Chicago, University of Michigan, Yale University များသို့ ဆက်လက်တက်ရောက်နိုင်မည့် အခွင့်အရေး
- Skyline College ၏ International Student Program Manager မှ ကျောင်းသားများ မိမိတို့ရယူလိုသည့် ဘွဲ့အလိုက် အကျိုးရှိနိုင်မည့် ဘာသာရပ်များရွေးချယ်နိုင်ရန်အတွက် လူတွေ့တိုင်ပင် ဆွေးနွေးပေးခြင်း
- ကျောင်းသားများ၏ ပညာအရည်အချင်းအလိုက် Skyline College ၏ ပထမစာသင်နှစ်(၁)နှစ်စာအတွက် စာသင်စရိတ် အပြည့် ထောက်ပံ့သည့်ပညာသင်ဆုများ လျှောက်ထားနိုင်သည့်အခွင့်အရေး

CROWN EDUCATION
Yangon . Myanmar
01 527 838, 09 732 732 77

YANGON	MANDALAY
Date : 7 Feb 2017	Date : 8 Feb 2017
Time : 10:00 am - 12:00 noon	Time : 10:00 am - 12:00 noon
Venue : CROWN Education Learning Center	Venue : Hotel Mandalay Room No - 119

အများသိစေရန်ကြေညာခြင်း

ရန်ကုန်မြို့၊ ကမာရွတ်မြို့နယ်၊ ထန်းတပင်အနောက်ပိုင်းလမ်း၊ အမှတ်(၇)နေ ဦးဟန်တင်[၁၂/ကမရ(နိုင်)၀၃၉၅၇၂]၏ လွှဲအပ်ညွှန်ကြားချက်အရ အောက်ပါအတိုင်း အများသိစေရန်ကြေညာအပ်ပါသည်။

ကျွန်ုပ်မိတ်ဆွေ ဦးဟန်တင်မိသားစုသည် ရန်ကုန်မြို့၊ ကြည့်မြင်တိုင်အရှေ့နှင့် သရက်ကုန်းတိုက်နယ် မြေတိုင်းရပ်ကွက်အမှတ်(၈၀)၊ မြေပိုင်၊ ဦးပိုင်အမှတ်-၂မှ ခွဲစိတ်ထားပြီးဖြစ်သည့် တစ်စိတ်တစ်ဒေသဖြစ်သော ဦးပိုင်အမှတ်(၃၉/၂ခ)ရေိယာ ၀. ၁၈၁ဧက မထွေးတင်အမည်ပေါက်မြေပေါ်ရှိ ၂၆ပေ ၁၀လက်မ×၁၃ပေ ၃လက်မမြေနှင့် ယင်းမြေပေါ်တွင် ဆောက်လုပ်ထားသော ကမာရွတ်မြို့နယ်၊ ထန်းတပင် အနောက်ပိုင်းလမ်း၊ အမှတ်(၇)ရှိ မြေနှင့်(၂)ထပ်ခွဲတိုက်အပါအဝင် အကျိုးခံစားခွင့်အရပ်ရပ်တို့ကို ပိုင်ဆိုင်ခဲ့ကြပါသည်။ အထက်ဖော်ပြပါမြေနှင့် နေအိမ်အပါအဝင် အကျိုးခံစားခွင့်အရပ်ရပ်တို့ကို ကျွန်ုပ်မိတ်ဆွေဦးဟန်တင်၏ ခွင့်ပြုချက်မရရှိဘဲ အခြားမည်သူ တစ်ဦးတစ်ယောက်မှ ရောင်းချခြင်း၊ ပေါင်နှံခြင်း၊ ပေးကမ်းခြင်း၊ အမည်ပြောင်းလွှဲထားခြင်း၊ မြေပုံရာဇဝင်ကူးယူခြင်းနှင့် အခြားမည်သည့်ကိစ္စကိုမျှ ဆောင်ရွက်ခြင်းမပြုရန် ပြုလုပ်ပါက တည်ဆဲဥပဒေများအရ အရေးယူဆောင်ရွက်သွားရလိမ့်မည်ဖြစ်ကြောင်း အများသိစေရန် ကြေညာအပ်ပါသည်။

လွှဲအပ်ညွှန်ကြားသူ
ဦးဟန်တင်

လွှဲအပ်ညွှန်ကြားချက်အရ
ဒေါ်အေးအေးမြင့် LL.B
တရားလွှတ်တော်ရှေ့နေ(စဥ်-၁၁၈၀၆)
ဖုန်း-၀၉-၇၈၈၄၇၂၁၈၃

မဲဆန္ဒရှင်ပြည်သူများသို့ မေတ္တာရပ်ခံချက်

၁။ ပြည်ထောင်စုရွေးကောက်ပွဲကော်မရှင်သည် ၂၀၁၇ခုနှစ်၊ ဧပြီလ ၁ရက်တွင် ကျင်းပမည့်ကြားဖြတ်ရွေးကောက်ပွဲအတွက် လစ်လပ်မဲဆန္ဒနယ်များတွင် ပါဝင်သည့်မြို့နယ်များ၌ ပြည့်စုံမှန်ကန်သောမဲဆန္ဒရှင်စာရင်း ရရှိရေးအတွက် ၂၀၁၅ခုနှစ်၊ အထွေထွေရွေးကောက်ပွဲ မဲဆန္ဒရှင်စာရင်းကို အခြေခံ၍ တစ်အိမ်တက်ဆင်း(Door to Door) ကောက်ယူခဲ့ပါသည်။

၂။ အဆိုပါ အခြေခံမဲဆန္ဒရှင်စာရင်းများကို ၁-၂-၂၀၁၇ရက်မှ ၁၄-၂-၂၀၁၇ ရက်အထိ ၁၄ ရက်ကြာ သက်ဆိုင်ရာရပ်ကွက်/ကျေးရွာအုပ်စု ရွေးကောက်ပွဲကော်မရှင်အဖွဲ့ခွဲရုံးများနှင့် ကျေးရွာအုပ်စုအတွင်းရှိ ကျေးရွာများတွင် ကပ်ထားကြေညာမည်ဖြစ်ပါသည်။ မဲဆန္ဒရှင်စာရင်းများ ကပ်ထားကြေညာစဉ် မဲဆန္ဒရှင်များမှ မဲစာရင်းလာရောက်ကြည့်ရှုမှသာ ပြည့်စုံမှန်ကန်သော မဲစာရင်းရရှိနိုင်မည်ဖြစ်ပါသည်။

၃။ သို့ဖြစ်ပါ၍ မဲဆန္ဒရှင်များအနေဖြင့် မဲဆန္ဒရှင်စာရင်းကို လာရောက်ကြည့်ရှု၍ မိမိအမည်မဲစာရင်းတွင်မပါဝင်ပါက ပုံစံ(၃)ဖြင့် မဲစာရင်းတွင် အမည်ထည့်သွင်းပေးရန်တောင်းဆိုခြင်း၊ မပါဝင်သင့်သူများပါဝင်နေပါက ပုံစံ(၄) ဖြင့် ကန့်ကွက်ခြင်း၊ မဲစာရင်းပါအချက်အလက်များ မှားယွင်းနေပါက ပုံစံ(၄-က) ဖြင့် ပြင်ဆင်လွှာတင်သွင်းခြင်းတို့ကို ဆောင်ရွက်နိုင်ပါသည်။ လိုအပ်သော ပုံစံများကိုလည်း ရပ်ကွက်/ကျေးရွာအုပ်စု ရွေးကောက်ပွဲကော်မရှင်အဖွဲ့ခွဲရုံးများတွင် အခမဲ့(အခမဲ့) ရယူနိုင်ပါသည်။ ထိုသို့ ဖြည့်စွက်ခြင်း၊ ပယ်ဖျက်ခြင်း၊ ပြင်ဆင်ခြင်းတို့ ဆောင်ရွက်ပြီးပါက ၂၀၁၇ခုနှစ်၊ ဧပြီလ ၁ ရက်တွင် ကျင်းပမည့် ကြားဖြတ်ရွေးကောက်ပွဲအတွက် မဲဆန္ဒရှင်စာရင်းကို ၂၀၁၇ခုနှစ်၊ မတ်လ ၁၇ ရက်တွင် ကပ်ထားကြေညာပေးမည်ဖြစ်ပါသည်။

၄။ မဲဆန္ဒရှင်ပြည်သူများအနေဖြင့် အိမ်ထောင်စုတစ်စုလျှင် အနည်းဆုံး ၁ဦး (မပျက်မကွက်) လာရောက်ကြည့်ရှုခြင်းဖြင့် ဝိုင်းဝန်းကူညီကြပါရန် မေတ္တာရပ်ခံအပ်ပါသည်။

ပြည်ထောင်စုရွေးကောက်ပွဲကော်မရှင်

(VAC)® VALUE ADDED CONSULTANCY
မြန်မာပြည်တွင်းအလုပ်အကိုင်ရှာဖွေရေးလုပ်ငန်း
(မြန်မာနိုင်ငံတွင်လာရောက်ရင်းနှီးမြှုပ်နှံသောနိုင်ငံခြားကုမ္ပဏီများမှအလုပ်တွေခေါ်နေပြီ)

Job Openings for Foreign Firms

Sr Sales & Marketing Manager - Cement - USD 3500 — M(1)
- Any Grad, MBA, 10yrs Exp Relevant Field, English Or Korea 4 Skills

Sales & Marketing Manager - 4,000,000/- Kyats — M/F(1)
- 5yrs Sales & Marketing Exp Animal Feed & Medicine, English 4 Skills

Key Account Manager - Beverage - 2,000,000 Kyats — M(1)
-5yrs Sales Exp On Manager Level, Good Relationship With Hotel & Bar

Trade Marketing Manager - Softdrink - USD 1000 — M/F(2)
- Any Grad, 5yrs Exp On Relevant Field, (Prefer FMCG Field)

Sales Executive - Chemical - USD 1000 — F(1)
- B.Sc(Chem/IC), 5yrs Sales Exp On Chemical Field,

Sales Coordinator - Thai - USD 800 — M(1)
- Degree In Engg, Food Tech, Food Science, Microbiology, 3yrs Exp

Sales & Marketing Supervisor - Agri & Farms - 600,000/- Kyats — M/F(3)
- 3yrs Exp On Relevant Field, English 4 Skills, Able to travel anywhere

Head Of Compliance - Foreign Bank - USD 3500 — M/F(1)
- Strong Compliance Exp In Financial Sector, Knowledge Of Local Law

Head Of Treasury - Foreign Bank - USD 2500 — M/F(2)
- B.Com / CPA / LCCI III, 6yrs Exp in Accounting & Finance Field

Chief Finance Officer - Telecom — M(1)
- CPA / ACCA, 10yrs Exp On Relevant Field, (Pre Chinese Language)

Environmental & Social Impact Assessment - 2,000,000 — M/F(1)
-Strongly Experience On Relevant Field,

HR Manager - Telecom - Construction - 1,000,000 — M/F(2)
-Any Grad (MBA Prefer), 7yrs Exp On Relevant Field, English 4 Skills

Secretary to MD - Japan Co - USD 500 Above — M(1)
-Any Grad, 3yrs Exp On Relevant Field, English 4 Skills & Japanese N3

E-mail ဖြင့် အလုပ်လျှောက်နိုင်သည် ။ CVကို MicroSoft Word File ဖြင့်ပို့ပါ။
များပြားသောအလုပ်အကိုင်အခွင့်အလမ်းများ ⟹ f Like Value Added Consultancy
No.118, 6th Floor, 23rd St, Latha Tsp, Yangon. E-mail: vacjobsearch@gmail.com
Ph: 01-395921, 01-395922, 09-73022727, 09-5102094

Since 1965
ရွှေစက်တော်ဖွင့်ပွဲ
ရွှေစက်တော်-မကွေး(၃/၄)ရက်
ရွှေစက်တော်-ပုဂံ၊ပုပ္ပါး(၅)ရက်
ရွှေစက်တော်-မုံရွာ၊ကသာပ(၅)ရက်
တောင်ကြီး၊အင်းလေး၊ပင်းတယ(၅)ရက်
ထားဝယ်ရှင်ကိုရှင်၊မောင်းမကန်(၅)ရက်
ကျိုက်ထီးရိုး/ချောင်းသာ/မြဝတီ
01-392704, 09 73017110

ကား မျိုးစုံ
Alphard, Hiace ၉/၁၄ယောက်စီး အနိစတုံး၂၅/၃၃/၄၅/၅၅/၅၃ယောက်စီးများကိုခရီးစဉ်အမျိုးမျိုးအတွက် ယာဉ်ပိုင်ရှင်များကိုယ်တိုင်မှ သင့်တင့်သောဈေးနှုန်းဖြင့်အငှားလိုက်ပါသည်။
Ph: 09795549249,095418126

Great Car Rental
Crown, Mark II, Alphard
အံစာတုံး(၁၀/ ၁၄ယောက်စီး)
ကားများငှားရမ်းနိုင်ပါသည်။
Ph-09-420069717,
09-776081426

မင်္ဂလာပါ
အိမ်ပြောင်း၊အိမ်ရွှေ့လုပ်ငန်း
မြို့တွင်း/နယ်ဝေးများအတွက်
ဈေးနှုန်းချိုသာစွာဖြင့်
Box ကားမျိုးစုံဖြင့်
အလုပ်သမားစီစဉ်ပေးသည်။
09-450042704
09-250095116
09-420096296

အရစ်ဝယ်
ဒဂုံမြို့သစ်
အရှေ့ပိုင်း/ မြောက်ပိုင်း၊ တောင်ပိုင်း၊ ဆိပ်ကမ်း မြေကွက်များကို ဈေးကောင်း ပေးဝယ်သည်။
Ph : 09 73121050
09 457778224

မုဒိတာ
အိမ်၊ခြံ၊မြေ အကျိုးဆောင်
ဒဂုံရှေ့ပိုင်း၊ တောင်ပိုင်း၊ မြောက်ပိုင်း၊ ဆိပ်ကမ်း၊ မြို့နယ်များရှိမြေကွက်များ ဝယ်လိုပါသည်။
09 73019671
09 445764441

တက်နေဝန်း
အိမ်ပြောင်း/အိမ်ရွှေ့လုပ်ငန်း
(10'/14')Box ကားများဖြင့်
လုပ်သားအပြီးအစီး
ဝန်ဆောင်မှုပေးသည်။
09-442076599
09-400448695
09-33100721

ဒဂုံမြို့သစ်
အရှေ့ပိုင်း
ဆိပ်ကမ်းမြို့နယ်
တောင်ပိုင်း၊ မြောက်ပိုင်း
များရှိမြေကွက်များကို
ဈေးကောင်းပေးဝယ်သည်။
09-500 5916
09-730 97123

နီလာ ဗုဒ္ဓဂယာဘုရားဖူးအဖွဲ့
နိုင်ငံကူးလက်မှတ် လက်ဝယ်ရှိသူများကို အောက်ပါဈေးနှုန်းအတိုင်းပို့ဆောင်ပေးပါမည်။ ခရီးစဉ်အားလုံးစားရိတ်ငြိမ်းဖြစ်ပါသည်။
၁၂ ရက်ခရီး-ဟိုတယ်(၃)ည ➔ဈေးနှုန်း (စရံငွေ ၂သိန်း + ဒေါ်လာ ၇၀၀)
၁၅ ရက်ခရီး-ဟိုတယ်(၅)ည ➔ဈေးနှုန်း (စရံငွေ ၂သိန်း + ဒေါ်လာ ၇၅၀)
၁၅ ရက်ခရီး-ကိုလ်းကတ္တားပါဟိုတယ်(၄)ည ➔(စရံငွေ ၂သိန်း + ဒေါ်လာ ၈၀၀)
နယူးဒေလီ၊တစ်ချ်မဟာ၊ကိုလ်းကတ္တား၊သိပ္ပံကမ္ဘာ၊ဝိတိုရိယဘုရင်မပြတိုက်၊ Shopping
ထွက်ခွာမည့်ရက်များ- မတ်လ-၁၊ ၄၊ ၁၅၊ ၁၈၊ ၂၅ ။ (ဧပြီ ၁၊၁၂ - ၁၅ ရက်ခရီး)
(ဧပြီ ၅ - ၇ ရက်ခရီး)၊ (ဧပြီ ၈ -၁၂ ရက်ခရီး)၊ ရက်တို သီးသန့်ခရီးစဉ်များ စီစဉ်ပေးပါသည်။
(၁၆)ဦး စုစည်းလိုက်ပါလျှင် (၁)ဦးအခမဲ့ ပို့ဆောင်ပေးပါသည်။ Hot Line 095120529
ဖုန်း-၀၁-၃၇၆၆၁၀၊ ၃၇၂၁၃၅၊ ၃၈၄၃၆၆၊ ၃၈၄၀၆၆၊ ၃၈၅၃၈၄
ခရီးစဉ်အသေးစိတ်သိရှိလိုပါက နီလာရုံးခန်းတွင် လက်ကမ်းကြော်ငြာနှင့် (DVD)ခွေများကိုအခမဲ့လာရောက်ယူနိုင်ပါသည်။
အမှတ်-၂၇၆/၂၇၈(မြေညီ)၊ ပန်းဆိုးတန်းလမ်း(ခုံတံတားအနီး)၊ ကျောက်တံတားမြို့နယ်၊ ရန်ကုန်မြို့

Alfuav;rSU,ftoif(&efukd)

(၂၈)ကြိမ်မြောက် နှစ်ပတ်လည်အစည်းအဝေးနှင့် သက်ကြီးပူဇော်ပွဲ၊ ပညာရည်ချွန်ဆုပေးပွဲ ကျင်းပမည်ဖြစ်ပါသည်။

ကျင်းပမည့်နေ့ရက်- ၂၆-၂-၂၀၁၇(တနင်္ဂနွေနေ့)
ကျင်းပမည့်အချိန်- နံနက် ၉နာရီ
ကျင်းပမည့်နေရာ- ဗိုလ်ကလေးမြို့နယ်အသင်းဓမ္မာရုံ၊ ဖဲထပ်ကြီးဘုရားဝင်း၊ ရွှေဂုံတိုင်လမ်းမ၊ SSC ဆေးရုံရှေ့။

အသက်(၈၀)နှစ်နှင့်အထက် အသင်းဝင်ဘိုးဘွားများနှင့် ၂၀၁၅-၂၀၁၆တက္ကသိုလ်ဝင်တန်းစာမေးပွဲတွင် ဂုဏ်ထူးဖြင့်အောင်မြင်သော အသင်းဝင်၏သား/သမီးများ(အမှတ်စာရင်းမိတ္တူပူးတွဲလျက်)ပါရဂူဘွဲ့ရသူများသည် ၂၀-၂-၂၀၁၇ရက်နောက်ဆုံးထား၍ အောက်ပါပုဂ္ဂိုလ်များထံ ဆက်သွယ်ပါရန်နှင့် ဘိုးဘွားတစ်ဦးလျှင် (၃၀၀၀ဝိ/-)ကန်တော့လှူဒါန်းနိုင်ပါသည်။

ဖိတ်စာများကို စာတိုက်မှပေးပို့ပါသည်။

ဦးစောဝေ-၀၉-၅၁၀၈၇၀၅၊ ဦးခင်မောင်တင့်-၀၉-၅၀၇၉၂၀၈၊ ဦးကျော်သိန်း-၀၉-၃၁၅၆၈၄၁၀
ဦးသိန်းဝင်း-၀၉-၇၉၉၄၇၉၀၈၇၊ ဦးသိန်းညွန့်-၀၉-၇၃၀၇၇၅၃၇၊ဦးဝင်းမြင့်-၀၉-၅၁၀၅၈၀၆
ဦးစိုးအောင်-၀၉-၄၄၈၅၃၆၃၂၃၊ ဦးတင်လှ-၀၁-၂၂၄၈၂၄၊ အသင်းတိုက်-၀၁-၂၁၂၅၀၈

GUSTO COLLEGE

GUSTO COLLEGE တွင် တာဝန်ထမ်းဆောင်ရန် ပညာရေး လုပ်ငန်းကို စိတ်ဝင်စားသော ကျွမ်းကျင်ပညာရှင်များ ဖိတ်ခေါ်အပ်ပါသည်။

1. Lecturer/ Trainer (Computing/Business/English) (4) Posts
- စာသင်ကြားခြင်းကို အထူးစိတ်ဝင်စားသူဖြစ်ပြီး ချက်ချင်း စာသင်နိုင်ရမည်။
- ပြည်တွင်းပြည်ပမှ Computing/Business/English ဘွဲ့ကို Master/Ph.D အဆင့် ရရှိထားသူ (သို့) အခြားဘွဲ့ ရရှိထားသူ ဖြစ်ပါက IT/Business/English နှင့် သက်ဆိုင်သော အလုပ်အကိုင် Diploma များရရှိထားသူ ဖြစ်ရမည်။

2. Librarian (1) Posts
- ဝိဇ္ဇာဘွဲ့ (စာကြည့်တိုက်နှင့် သုတေသနပညာ) သို့ အခြားဘွဲ့ရရှိထားသူဖြစ်ပါက စာကြည့်တိုက်နှင့် သက်ဆိုင်သော Diploma ရှိထားသူဖြစ်ရမည်။
- စာကြည့်တိုက် အသစ်တစ်ခုကို ကိုယ်တိုင် တည်ဆောက်နိုင်၊ စီမံခန့်ခွဲနိုင်ရမည်။
- သင့်တင့်သော စာကြည့်တိုက်နှင့် သက်ဆိုင်သည့် policy များ procedure များချမှတ်နိုင်ရမည်။
- လုပ်ငန်းအတွေ့အကြုံ (၃) နှစ်ရှိရမည်။

3. Teacher Trainee (4) Posts
- စာသင်ကြားခြင်းကို အထူးစိတ်ဝင်စားသူဖြစ်ရမည်။
- B.C.Sc/ B.CTech/ M.C.Sc/ M.C.Tech ဘွဲ့ရထားပြီးသူ (သို့) အခြားဘွဲ့ရရှိထားသူဖြစ်ပါက IT နှင့် သက်ဆိုင်သော ဘွဲ့၊ Diploma များ ရရှိထားသူ ဖြစ်ရမည်။
- IT ပညာရပ်များကို ချစ်မြတ်နိုးသူဖြစ်ရမည့်အပြင် IT Professional တစ်ယောက်အဖြစ် ရပ်တည်မည်ဟု စိတ်ပိုင်းဖြတ် ထားသူ ဖြစ်ရမည်။
- လိုအပ်သော သင်တန်းများကို GUSTO မှ ပံ့ပိုးပေးမည်။

4. Customer Service (3) Posts
- တက္ကသိုလ်မှ ဘွဲ့တစ်ခုခုရရှိရမည်။
- ရုပ်ရည် ပြေပြစ်ပြီး Customer များနှင့် အဆင်ပြေစွာ ပြောဆိုဆက်ဆံနိုင်သူဖြစ်ရမည်။
- အများနှင့် ပူးပေါင်း ဆောင်ရွက်လိုစိတ် ရှိပြီး တွေ့ကြုံလာမည့် အခက်အခဲများကို စိတ်ရှည်သည်းခံပြီး အဆင်ပြေအောင် ဆောင်ရွက်နိုင်သူ ဖြစ်ရမည်။
- လုပ်ငန်းအတွေ့အကြုံရှိသူ ဦးစားပေးမည်။

5. Office Staff (3) Posts
- Microsoft word, excel ကျွမ်းကျင်စွာ အသုံးပြုနိုင်ရမည်။
- အစည်းအဝေးမှတ်တမ်းများနှင့် ရုံးစာများကို စနစ်တကျ ရေးသားထိန်းသိမ်းတတ်ရမည်။
- လူမှုဆက်ဆံရေး ကောင်းမွန်ပြီး အများနှင့် ပူးပေါင်း ဆောင်ရွက်နိုင်ရမည်။

လျှောက်ထားလိုသူများသည် မိမိလျှောက်ထားလိုသည့်ရာထူး၊ မျှော်မှန်းလစာနှင့် အလုပ်အကိုင်အတွေ့အကြုံတို့ကို အသေးစိတ် ဖော်ပြထားသော Resume နှင့်အတူ ဓါတ်ပုံတစ်ပုံကို E-mail နှင့်သော်လည်းကောင်း၊ လူကိုယ်တိုင်သော်လည်း ကောင်း ၂၀၁၇ ခုနှစ် ဖေဖော်ဝါရီလ (၂၀) ရက်နေ့ နောက်ဆုံးထား၍ လျှောက်ထားနိုင်ပါသည်။

အမှတ် ၂၈၉ (စေ) ပြည်လမ်း (မြေနီကုန်း မှတ်တိုင်အနီး) စမ်းချောင်း မြို့နယ်၊ ရန်ကုန်မြို့။
ဖုန်း ၀၁ - ၅၀၃၇၀၅၊ ၀၉ - ၇၃၀ ၃၀ ၃၀၂ E-mail : admin@gusto-education.com

ကြော်ငြာ

ရွှေခင်းသာ FULLY AIR-CON EXPRESS
ကားစီးလုံးငှားစီစဉ်ပေးသည်
Ph: 09-420046635, 09-30207754, 09-262607878

သုံးရာသီ ဖမွှေဒါန
မန္တလေး၊ ပေမြို့၊ စစ်ကိုင်း၊ မုံရွာ
Full Aircon
420144148, 421153797

RUBY ကားငှားဌာန
519100
09-51-77212, 535100
Saloon, Van

ရွှေအိုးကြီး Feb-3,10,17
မြဝတီ၊ မဲဆောက်၊ ဘားအံ
Hotel (Visa) (75000)
Feb-10 (40000)
09421073634, 777636630

ရွှေမြည်သစ် 09 458482722, 448004702, 250010674
ကားအပျိုးမျိုးစီးလုံးငှားရမ်းနိုင်သည်။ အိမ်အရောက်လက်မှတ်ပို့ပေးသည်။

ROYAL STAR (လုံခြုံရေးဘလိတ်ဓါးဆူးကြိုးလိပ်အရောင်းပြခန်း)မှ
Promotion ကာလအတွင်း စစ်တော်မီးလုံခြုံရေးဘလိတ်ဓါးဆူးကြိုးလိပ်များကို
(အရောက်ပို့ စရိတ်ငြိမ်း) ပစ္စည်းမှန်၊ ဈေးနှုန်းမှန်ဖြင့်
အိမ်ထိုင်ရာအရောက် ဝါရင့်ဝန်ထမ်းများနှင့်
ထိုက်တိုက် တာဝန်ယူ တပ်ဆင်ပေးနေပါသည်။
(a) (b) (c)
Ph: 09-50 54 189, 09-50 63 596

OD TOUR Since 1997
License No. Pa Kha 0024
ပြည်တွင်း၊ ပြည်ပခရီးစဉ်များ
ဝေးဝေးနီးနီး ခရီးသွားဖို့ OD TOUR နှင့်ဆက်သွယ်ဖို့

ထားဝယ်(ရှင်ကိုးရှင်)	Feb.10,24,Mar1,10,24	ပန်ကောက်+ပတ္တရား(၅ည/၆ရက်)	Feb11, 25,Mar2,25
တောင်ကြီး+ပုဂံ	Feb.10,24,Mar1,10,24	ပန်ကောက်+ကမ္ဘောဒီးယား(၅ည/၆ရက်)	Feb11, 25,Mar2,25
တောင်ကြီး၊ အင်းလေး	Feb.10,24,Mar1,10,24	ဗီယက်နမ် (၃ည/၄ရက်)	Feb11, 25,Mar2,25
ပုဂံ+ရွှေစက်တော်	Feb.10,24,Mar1,10,24	(ဟန်နွိုင်းဟာလောင်းနှင့်ဘင်ဆာရှိ)	
ကလော၊ လွိုင်ကော်	Feb.10,24,Mar1,10,24	ဗုဒ္ဓဂယာ (၇ည/၈ရက်)	Mar 21
မန္တလေး၊ ပြင်ဦးလွင်	Feb.10,24,Mar1,10,24	စင်္ကာပူ (၃ည/၄ရက်)	Feb11, 25,Mar2,25
အလောင်းတော်ကဿပ	Feb.10,24,Mar1,10,24		

သကြင်္န်တွင်းခရီးစဉ်များကို ကြိုတင်စာရင်းပေးသွင်းနိုင်ပါပြီ
01-504808, 523187, 536855
09-5187045, 09-5108087

အမှတ်တံဆိပ်အမည်အမှတ်အသား အသိပေးကြေညာခြင်း

ကျွန်ုပ်၏မိတ်ဆွေဖြစ်သူ LVEIO MYANMAR TRADING COMPANY LIMITED (ကုမ္ပဏီမှတ်ပုံတင်အမှတ်-၅၀၅၁/၂၀၁၆-၂၀၁၇(ရက))၏လွှဲအပ်ချက်အရ အောက်ပါအတိုင်း ကြေညာအပ်ပါသည်။

မန္တလေးတိုင်းဒေသကြီး ချမ်းမြသာစည်မြို့နယ် မြို့သစ်(၁) ရပ်ကွက်ရှိလမ်း၆၅-၆၆ လမ်းကြားအခန်း(၇)အမှတ်(၈၉/၉၀)နေ ကုမ္ပဏီ၏ကိုယ်စားမန်နေဂျင်းဒါရိုက်တာ တစ်ဦးဖြစ်သူ ဝေါ်ဖြူးအိဖြူ(၁၃/သနန(နိုင်)၀၅၉၇၁၄)မှ မိမိတို့ ကုမ္ပဏီမှ ပိုင် အမှတ်တံဆိပ်ဖြစ်ကြောင်း ရန်ကုန်မြို့ စာချုပ်စာတမ်းမှတ်ပုံတင်ရုံး၌ မှတ်ပုံတင်စာချုပ် အမှတ်(၄/၁၆၉၅၆/၂၀၁၆)အရ တရားဝင်မှတ်ပုံတင်သွင်းထားခဲ့ပြီး ဖြစ်ပါသည်။

LVEIO

မှတ်ပုံတင်စာချုပ်အမှတ် (၄/၁၆၉၅၆/၂၀၁၆)

ကျွန်ုပ်၏မိတ်ဆွေဖြစ်သူ LVEIO MYANMAR TRADING COMPANY LIMITED သည် အထက်ဖော်ပြပါ LVEIO အမှတ်တံဆိပ်ကိုအသုံးပြု၍ **ခုန်ဖိနပ်တတ်သတ်အည် အဝိုပစ္စည်းအမျိုးမျိုး** တို့ကိုပြည်ထောင်စုသမ္မတမြန်မာနိုင်ငံတစ်ဝှမ်းလုံးသို့ တင်သွင်း ဖြန့်ချိရောင်းချလျက်ရှိပါသည်။ အဆိုပါအမှတ်တံဆိပ် အမည်အမှတ်အသားကိုဒီဇိုင်းအမျိုးမျိုး အရောင်အမျိုးမျိုး အရွယ်အစားအမျိုးမျိုးတို့ဖြင့် ဖော်ပြ၍ အသုံးပြုနေပါသည်။

သို့ဖြစ်ပါ၍ အထက်ဖော်ပြပါအမှတ်တံဆိပ်အားတစ်ခုလုံးကိုဖြစ်စေ၊ တစ်စိတ် တစ်ဒေသကိုဖြစ်စေ ဆင်တူယိုးမှားဖြစ်စေ ထင်ယောင်ထင်မှားဖြစ်စေ မမှန်မကန်တုပ သုံးစွဲခြင်းကို တွေ့ရှိခဲ့ပါက ထည်ဆိုင်ရာဥပဒေနှင့်အညီ ထရားစွဲဆိုအရေးယူ သွားမည်ဖြစ်ကြောင်း အများသိစေရန်ကြေညာအပ်ပါသည်။

လွှဲအပ်ချက်အရ - ဦးနေလင်းထွန်း (LL.B)
အထက်တန်းရှေ့နေ(စဉ်-၂၈၂၃၀)
အမှတ်(၃၇/ခ) ဆည်မြောင်းလမ်းသွယ်၊ ကံဘဲ့ဘုတာရှေ့လမ်း၊
ရန်ကင်းမြို့နယ်၊ ရန်ကုန်မြို့။ ဖုန်း-၀၉ ၄၃၁ ၅၉၉၉၆

owif;pmq&mOD;uHmvS(Swmif)twuf touf(80)jynfh"r®aeYY(kwmif;

တောင်ငူမြို့နေ သတင်းထောက် **ဦးကျော်လှ (သမာဓိ)၏ အသက်(၈၀)ပြည့်** မွေးနေ့ကျရောက်သည့် **ဖေဖော်ဝါရီလ ၁ရက် ၂၀၁၇ခုနှစ်**မှသည် အသက်နှစ်(၁၀၀) ကျော်သည့်တိုင် မိသားစု၊ ဆွေမျိုးမိတ်သင်္ဂဟအပေါင်းတို့နှင့်အတူ ကိုယ်ကျန်းမာ စိတ်ချမ်းသာစွာ ပျော်ပျော်ရွှင်ရွှင် သာသာယာယာဖြင့် ဘဝခရီးလမ်းကို ဖြတ်သန်း လျှောက်လှမ်းနိုင်ပါစေကြောင်း ဆုမွန်ကောင်းတောင်းလျက်-----

ဇနီး - **ဒေါ်ဒေဝကီးဒေဝီ(သမာဓိ-ရောင်းဝယ်ရေး၊ ကုန်သည်ကြီးလမ်း၊ တောင်ငူမြို့)**

ချစ်သားသမီးများနှင့်ချစ်မြေးများ - **တောင်ငူ၊ ညောင်လေးပင်၊ ရန်ကုန်၊ London(UK), (သမာဓိမိသားစု)**

တက္ကသိုလ်ဝင် စာမေးပွဲမှာ ... အမှတ်များလိုသူများအတွက်

ဂုဏ်ထူး-ဦးအောင်နိုင်

2017 English Question 5 Sets

၂၀၁၇ အင်္ဂလိပ်စာ မေးခွန်း ၅ စုံ

၂၇၂ ပန်းဆိုးတန်းလမ်း၊ ရန်ကုန်။ 01 252 919, 09 964 252 919

ကိုသန့်ဇင်
CAR RENTAL
ကားမျိုးစုံခရီးစဉ်အချိန်ပိုင်းငှားသည်။
ယာဉ်ပိုင်ရှင်များဆက်သွယ်ပါ။
09-43117680, 09-5059821

အောင်ပြည့်စုံ
အိမ်ပြောင်း၊ အိမ်ရွှေ့လုပ်ငန်း
မြို့တွင်း / နယ်ဝေးများအတွက်
ဈေးနှုန်းချိုသာစွာဖြင့်
Box ကား မျိုးစုံဖြင့်
အလုပ်သမားစီစဉ်ပေးသည်။
09-250095114
09-421041338
09-73224763

ကွန်ဒိုအခန်း အုတ်ခင်းရိုက်ဆေး
ဒေတ်မီမြေအုတ်ရိုက်စက် ရပြီ
09 4200 35882
09 4200 35884

chlmif;rnf
သစ်ခွဲခြံ မြေ-၂ ဧက
ဖုန်း-၀၉-၉၇၅၄၂၆၄၇၄

★STAR★
အုံမြို့သစ် အရှေ့ပိုင်း။ တောင်ပိုင်း။ မြောက်ပိုင်း။ ဆိပ်ကမ်းရှိမြေကွက်များ ဝယ်လိုသည်။
Ph:09-43088052, 09-73254389, 09-421067330

SEVEN
ဒဂုံဆိပ်ကမ်း၊ အရှေ့ပိုင်း။ တောင်ပိုင်းရှိ မြေကွက်များ ရောင်းလိုပါသလား ?
အိမ်အရောက်ငွေပေးချေသည်။
"ပွဲခ လုံးဝ မယူပါ"
09-33 333 511
09-33 333 514
09-33 333 644

သီဟာလင်း
အိမ်ပြောင်း/ အိမ်ရွှေ့လုပ်ငန်း
(10',14',16',18')ကားများဖြင့်
01-570307
09-5112729
09-5126394

---

raemr , dyjnm(22)ud;rmuf oEÅmheqrf;ESpma&;wHavmif;vS;uD

မနောမယိဒ္ဓိပညာ ကျေးဇူးရှင် ပြည်လုံးချမ်းသာ ဆရာကျော်ကြီး၏ (၁၂၇)နှစ်မြောက် မွေးနေ့အဖြစ် (၂၂)ကြိမ်မြောက် သံဃာ့ဒါနဆွမ်းနှင့် စာရေးတံမဲလောင်းလှူပွဲကြီးကို ညောင်ဦးမြို့ ရွှေစေတီကျောင်းဝင်းအတွင်းရှိ မနောမယိဒ္ဓိဓမ္မာရုံကြီး၌ (၁၃၇၈ ခုနှစ်၊ တပို့တွဲလဆန်း ၁၂ ရက်မှ တပို့တွဲလပြည့်နေ့) ၈-၂-၂၀၁၇ ရက်မှ ၁၁-၂-၂၀၁၇ရက်အထိ ကျင်းပပြုလုပ်မည်ဖြစ်ပါ၍ အနယ်နယ်အရပ်ရပ်မှ ပညာခွင်သားအပေါင်း ကြွရောက်ပါဝင် ဆောင်ရွက်နိုင်ပါရန် လေးစားစွာ ဖိတ်ကြားအပ်ပါသည်။

အလှူပွဲဖြစ်မြောက်အောင် ကြိုးစားကြသူများ

ဆက်သွယ်ရန်ဖုန်း-၀၉-၂၅၈၄၆၃၇၀၃၊ ၀၉-၂၅၄၅၄၇၉၄၀၊ ၀၉-၅၀၃၃၆၇၃၊ ၀၉-၇၈၇၁၁၃၉၈၁၊ ၀၉-၂၅၀၉၆၃၅၂၇၊ ၀၉-၂၅၉၄၆၃၀၃၆၊ ၀၉-၃၁၆၉၁၄၆၂

မြန်မာပြည်တွင်ပထမဦးဆုံး

တစ်ဦးတည်း Organic လက်မှတ်ရ

သဘာဝပေါ် ဆန်းမွှေးစစ်စစ်နှင့် Organic ပဲဆီသန့်ဖြန့်ဖြူးရေး

ကျန်းမာပျော်ရွှင် အသက်ရှည်ဖို့

အားထွက်ဆိုးကျိုးအလွန်နည်းသည့်

"သဘာဝအမှတ်တံဆိပ်"

"အော်ဂဲနစ်" ပေါ်ဆန်းမွှေးစားကြစို့

ဖုန်း-၀၁-၂၂၈၈၃၄၊၀၉-၅၁၅၀၅၂၅၊၀၉-၇၈၅၁၅၀၅၂၅

ဆရာဒွေး နှင့် သမီး-ဆရာမ ဒွေးစန္ဒာလွင်

B.A (Hons), M.A (English)

အင်္ဂလိပ်စာ သဒ္ဒါ နှင့် အရေးသီးသန့်

တစ်နိုင်ငံလုံးမှာ မူလတီထွင်သင်ကြားသော သုံးဆင့်သင်နည်းသစ် စာအုပ် (၈/၁၀တွဲ) အမြို့မြို့ ဆိုင်တိုင်းတွင်ရပြီ။ တစ်ပတ်(၂)ရက် (၅)လတက်ရုံနှင့် လုံးဝရေးတတ်မည်။ ဘွဲ့ကြိုး ဘွဲ့ရ ၁၀-တန်းအောင်/ မအောင်၊ အလုပ်ဝင်နေသူ အရွယ်မရွေးတက်ပါ။ အခြေခံညံ့သည်ဟု ယူဆလျှင် မဖြစ်မနေတက်ပါ။

ဖေဖော်ဝါရီ (၄/၉)ရက်နေ့ (၈/၃)တန်းခွဲသစ်ဖွင့်မည်။ လစဉ်တန်းခွဲသစ် ဖွင့်သည်။

ဇခွ - Essay, Letter လက်ခံပြီ။

၂၂၄၊ ပန်းဆိုးတန်း(ထက်)ဂုဏ်ထားအဆင့် မီးပွိုင့်အနီး၊ ရန်ကုန်မြို့။

Ph: 01-375970, 0951 72096, 09254541441

ဝါ ရင့် ပါ မော က္ခ ကြီး များ ကြီး ကြပ် စီ စဉ် သော

တိုင်း ကျော်၊ ပြည် ကျော်၊ ထင် ပေါ် ပညာ

MOTHER'S LIGHT

မွေ့လက်ရာ

ပညာရေးစာစဉ်များ

ထွက်ပြီ

တက္ကသိုလ်ဝင်တန်း မေးခွန်း(၅)စုံ

၂၀၁၇ အစိုးရစစ် စာမေးပွဲအထူးထုတ်

အင်္ဂလိပ်တန်း မေးခွန်း (၅)စုံ

စတုတ္ထတန်း မေးခွန်း (၅)စုံ

နှင့် စံပြအဖြေများ

အဋ္ဌမတန်း မေးခွန်းဟောင်း

* ၂၀၁၅ ခုနှစ် ၂၀၁၆ ခုနှစ်(၂)နှစ်စာ မေးခွန်း(၃၄)စုံ
* အခန်းအလိုက်မေးခွန်းနံပါတ်စဉ်အလိုက်တူညီမေးခွန်းများကို စုစည်းဖြေဆိုထားသည်။
* ဘာသာစုံ(တစ်ဘာသာတစ်အုပ်)ခွဲခြားထုတ်ဝေစာအုပ်များ

မွေ့လက်ရာကိုတခဲနက်ဝယ်ယူအားပေးနေကြသော အနယ်နယ်အရပ်ရပ်မှ ဆရာ၊ ဆရာမများ၊ မိဘများ၊ ကျောင်းသား၊ ကျောင်းသူများ အရောင်းကိုယ်စားလှယ်ဆိုင်ကြီးများနှင့် ကိုယ်ပိုင်အထက်တန်းကျောင်းများအား မွေ့လက်ရာ မိသားစုမှ အထူးကျေးဇူးတင်ရှိပါသည်။

ဖြန့်ချိရေး - မွေ့လက်ရာစာပေ - အမှတ်(၂၄၇)၊ မြေညီထပ်၊ လမ်း(၃၀)၊ အထက်၊ ဗိုလ်ချုပ်လမ်း၊ တောင်၊ ပန်းဘဲတန်းမြို့နယ်၊ ရန်ကုန်မြို့။ ဖုန်း- ၀၉-၇၃၀၃၀၀၉၆၊ ၀၉-၅၀၆၃၄၅၅၊ ၀၉-၇၃၂၂၀၅၇၂၆။ အမြို့မြို့အနယ်နယ်ဆိုင်များတွင် ဝယ်ယူနိုင်ပါသည်။

ကြော်ငြာ

Gracious Vacation Co., Ltd. (ကျက်သရေထူးခရီးသွားလုပ်ငန်း)

ခရီးလှည့်လည်ရေးလုပ်ငန်းလိုင်စင်အမှတ် - ခ-2591, ပခ-0159

ဖုန်း - 09-5092049, 09-969909837~40, 09-791296043~44

"ရန်ကုန် - ဗုဒ္ဓဂယာ - ရန်ကုန် ခရီးစဉ်များ"

သောကြာအသွား - တနင်္ဂနွေအပြန် ၂ ညအိပ်၊ ၃ ရက်ခရီးစဉ်

(ရန်ကုန်-ဂယာ-ရာဇဂြိုလ်-နာလန္ဒာ-ဂယာ-ရန်ကုန်)

၁၀.၂.၂၀၁၇ - ၁၂.၂.၂၀၁၇ /၁၀.၃.၂၀၁၇ - ၁၂.၃.၂၀၁၇ / ၁၇.၃.၂၀၁၇ - ၁၉.၃.၂၀၁၇

၂၄.၃.၂၀၁၇ - ၂၆.၃.၂၀၁၇ / ၃၀.၃.၂၀၁၇ - ၂.၄.၂၀၁၇ / ၇.၄.၂၀၁၇ - ၉.၄.၂၀၁၇

၇ ညအိပ်၊ ၈ ရက်ခရီးစဉ်(ဗွား ၊ မွှင် ၊ ယော ၊ စံ) (3 Stars ဟိုတယ် တည်း/စား)

၁၃.၃.၂၀၁၇ အသွား - ၂၀.၃.၂၀၁၇ အပြန်

မိုးမြင့်ကြယ်

ကျိုက်ထီးရိုး (နေ့စဉ်/ဗြိမ်) 33000

ရွှေဥမင်တော(Guest ဗြိမ်) 35000

(နေ့စဉ်) (Hotel - ဗြိမ်) 45000

ငွေဆောင် (Hotel - ဗြိမ်) 50000

(နေ့စဉ်) (Hotel+တာ) 40000

ကုမ္ပဏီအဖွဲ့အစည်းများအတွက် Package အထူးစီစဉ်ပေးသည်။ ကားမျိုးစုံစင်းလုံးငှားဆောင်ရွက်ပေးသည်။

01-549380, 09-5093704

09-450012971

ကိုယ်တော့နိုင် CAR RENTAL

မြို့တွင်း၊မြို့ပြင် စိတ်ချမ်းမြေ့စွာ ခရီးသွားနိုင်ရန် ALPHARD, HIACE(အဲကွန်း)တားအစ်ကြီး များဖြင့်ဝန်ဆောင်ပေးပါသည်။

09 25 358 2510, 09 515 8803

မြတ်ဗောဓိ ဗုဒ္ဓဂယာအဆင်မြင့်ဘုရားဖူးအဖွဲ့

"မတ်လ (Promotion) အထူးခရီးစဉ်"

၁၅ ရက် – March - (4~18) (Promotion) အထူးဈေး – ၁၁ သိန်း

၁၅ ရက် – April (8) သကြင်္နန်ခရီးထူးခရီး – ၁၁.၅ သိန်း

သိင်္ကေနိယ(၄)ဌာန အဝိဇ္ဇာတ(၄)ဌာန ဂင်္ဂါမြစ် အာဂရာ(တပ်ခ်ျမဟာ)နယူးဒေလီနေရာစုံ (အိန္ဒိယ–နီပေါ)

၈ ရက် – April - 15 (Promotion)အထူးဈေး – ၁၀.၅ သိန်း

ခရီးစဉ်အားလုံးစရိတ်ငြိမ်း — ကားညမောင်းခရီးစဉ်လုံး၀(လုံး၀)မပါပါ။

(၁၆)ဦးတစ်ရ(၁)ဦးလက်ဆောင်ပေးသည်။နယ်မှခရီးသည်များကြို/ပို့တည်းခိုရေးစီစဉ်ပေးသည်။ ယာနာနို့ဆွမ်း၊ရေချမ်း၊ပန်း၊သစ်သီးဆွမ်း၊ India GSM Simcard နှင့် ကားပေါ်တွင် Internet Wifi Free Serviceဘုရားဌာန(၄)ဌာနတွင်စုပေါင်းကြာသဃ်န်း(၁၀)ထည်တို့ကိုဓမ္မဒါနပေးသည်။ နယူးဒေလီဟိုတယ်တွင်ညအိပ်၍နံနက်/နေ့လည်/ညစာဖြင့်ကျွေးမွေးစည့်ခံမည်။နိုင်ငံကူးလက်မှတ်လက်ဝယ်ရှိသူများအထက်ပါဈေးနှုန်းဖြင့်ပို့ဆောင်ပေးပါသည်။မြတ်ဗောဓိရုံးခန်းတွင်(DVD) အခွေနှင့်ဝန်ဆောင်မှုလက်ကမ်းကြော်ငြာများအခမဲ့လာရောက်ယူနိုင်ပါသည်။ခရီးစဉ်အသေးစိတ်ကိုစုံစမ်းမေးမြန်းနိုင်ပါသည်။ ခရီးစဉ်ရက်စွဲများပြောင်းလဲခြင်းမရှိပါ။

ရန်ကုန်ရုံးချုပ်။ အမှတ်(၁၃၃၊ ၁၃၅၊ ၁၃၇)အခန်း(၃/အေ)လမ်း(၄၀)ကုန်သည်လမ်းနှင့်မဟာဗန္ဓုလလမ်းကြား၊ကျောက်တံတားမြို့နယ်၊ရန်ကုန်မြို့။

Ph : 09-49338595, 263125261,788304828, 09-420134528 E-mail:myatbodhi@gmail.com

မန္တလေးရုံးခွဲ။ အခန်း(ဘီ/၅)ရတနာပုံ(စ)ဈေးတာရှင့်မောင်လမ်းပြည်ကြီးတံခွန်မြို့နယ်မန္တလေးမြို့ Ph: 09 91038589, 09-797512889, 09 797351099

ဟိန်းတင့်ဇော်

အောင်မြင်ကျော်ကြားအစီအရင်များ

လာဘ်ရှင်စေရန်အတွက် လက်ဆောင်၊ ကိုယ်ချစ်သောသူကိုရရှိစေရန်၊ လုပ်သမျှလွဲချော်နေလျှင်၊ တားရောကတ်များနှင့်အဆောင်၊ အသက်ရှည်ရန်၊ သားသမီးရတနာထွန်းကားရန်၊ ယောကျ်ားဖြစ်စေ မိန်းမဖြစ်စေ ခြေငြိမ်စေရန် စသည် အစီအရင်(၂၀၀)ခန့် ပါဝင်ပါသည်။

ဆက်ာ်ရန် – ၀၉ ၄၂၀၀၆၇၂၈၂၊ ၀၉ ၄၂၀၂၂၂၉၆၂

M.E.E.G Masterpiece Engineering & Education Group

Construction Design Training & Service Center

1.Architectural Design 2.Structural Design 3.M&E Design

AutoCAD	3dsMAX	SketchUp	MicroStation
Revit	Etabs	Estimate	SolidWorks

No.18/3D, Second Floor, U Tun Lin Chan St, Kamayut Ts, Yangon.

PH: 01512476, 0949294085, 0973145196 , 095140118

GETC building a better future

Cambridge University အသိအမှတ်ပြု

Cambridge English Exam Preparation Centre

2017 Summer English Program

English 4 Skills

Supplementary skills

Life skills for children

Cambridge Exam Preparation

Starters, Movers, Flyers, KET, PET

6th March to 26th May

Get Discount 5% in February

Limited seats!

Special gifts

School Bus Available

စမ်းချောင်း	လှိုင်	တာမွေ	အင်းစိန်	မရမ်းကုန်း
09262963774	01-530097	01-549590	09259822226	01-663960
09262963775	09254148005	09254148006	09259822227	09259822220

မိုး ဒီဇယ်ဆောက်ဆီ ဆော်မြင်သင်တန်း

09-6809893

09-5120620

EVER TOP ဘာသာစကားသင်တန်းကျောင်း Ph:09799656514 09254903604 0973040610

ဂျပန်	ဖာင်လိပ်	တရုတ် / ထိုင်းထား
4-Skills, N5,N4,N3,N2,N1	(Top English) Saya William, 4-Skills(General), Phonetics, Grammar+Writing	EPS TOPIK / 4-Skills

ရောင်ခြည်သစ် Young Chi Thit Lin Moving Service Co., Ltd

အိမ်ပြောင်း၊အိမ်ရွှေ့ဝန်ဆောင်မှု ကုမ္ပဏီ

(မြို့တွင်း / နယ်ဝေး)

09 450454771, 09 450454772, 09 450454773

KONICA MINOLTA

No. 1 A3 Color MFP Worldwide

ULTIMATE BUSINESS SOLUTION

bizhub C227/C287 Color Solution Copier

bizhub 287 Black & White Solution Copier

bizhub 164 / 206 Black & white Multifunction Copier

Starting at $710

အချိန်ကုန် ငွေကုန်သက်သာစေသော အကောင်းဆုံး

Your personal sales consultant

Su Myat Aye

enterprise.teams3@gandamar-mm.com

Direct Tel: 09 253 547 982 09 253 547 981

(Since 1951) Gandamar O.A. & Business Solutions

No. 18-24, Kun Gyan Rd., Aung San Stadium, South Wing, Yangon

Branches in Yangon, Naypyidaw, Mandalay and dealers all over the country

www.gandamarbusinesssolutions.com www.facebook.com/gandamar.mm hq@gandamar-mm.com

UNIQUE
UNIQUE STAR TRAVELS & TOURS

ဥရောပ (9) နိုင်ငံ Apr:10,12 ($ 4400)	အမေရိကား (East + West) Apr:7,9 ($ 4700)	ဩစတြေးလျ Apr:10,11,12,13 ($ 2800)	ဘန်ကောက်–ပတ္တရား Apr: 9,10,11,12,13 ($ 599)
ဥရောပ (6) နိုင်ငံ Apr:10,12 ($ 3300)	စင်ကာပူ Apr:11,12,14 ($ 850)	ဂျပန် Apr:10,11,12,13 ($ 3300)	ဘန်ကောက်–ဖူးခက်/ ချင်းမိုင် Apr: 12, 13 ($890 / 790)
နီစ်–စပိန်–ပေါ်တူဂီ Apr:11,12 ($ 3300)	စင်ကာပူ–မလေးရှား Apr:11,12,13 ($ 1200)	ကိုရီးယား Apr:11,12 ($ 2000)	ပီကင်း–ရှန်ဟိုင်း Apr: 12, 13 ($ 1900)
ဂရိ Apr:10,12 ($ 4200)	စင်ကာပူ–လန်ကာဝီ Apr:11,13 ($ 1300)	အီဂျစ် Apr:12 ($ 3300)	ဘန်ကောက်–ကမ္ဘောဒီးယား Apr: 12, 13 ($ 790)
ဟန်ဂျိုး–ဟာလောင်း Apr: 9,10 ($ 650)	ဟိုချီမင်း–ဟန်ဂျိုး–ဟာလောင်း Apr: 11,12 ($ 850)	ဟိုချီမင်း– ဒါနန်း–ဘနားဟေးလ် Apr: 11,13 ($ 1050)	ဗီယက်နမ်–ကမ္ဘောဒီးယား Apr: 12,13 ($ 950)

No.(70 /A), Kabaaye Pagoda Rd, Bahan Tsp. Ph: 01- 708 353 , 705 723, 09 514 8079, 09 7310 9133 - 44.

သင်္ကြန်ခရီးစဉ်များ

ဘန်ကောက်၊ပတ္တရား	(4 / 5 / 6) D	Feb: 4,11,18,25/ Mar:11, 25	($ 299 /399 /499)
ဘန်ကောက်၊ဖူးခက်/ ချင်းမိုင်	(6)D	Feb: 4, 18 / Mar: 4, 11, 18, 25	($ 790/690)
ဟိုချီမင်း–မွေနဲ–ဒါလတ်	(5)D	Feb: 4, 18, 25 / Mar: 4, 11, 18, 25	($ 360)
ဟန်ဂျိုး–ဟာလောင်း	(4)D	Feb: 4, 18 / Mar: 4, 11, 18, 25	($ 490)
ဟိုချီမင်း–ဟန်ဂျိုး–ဟာလောင်း	(6)D	Feb: 11, 18, 25 / Mar: 4, 18, 25	($ 690)
ဗီယက်နမ်–ကမ္ဘောဒီးယား	(6)D	Feb: 11, 18, 25 / Mar: 4, 18, 25	($ 650)
ဗီယက်နမ်–ကမ္ဘောဒီးယား–ဘန်ကောက်	(6)D	Apr: 9, 10, 11	($ 950)
ဟောင်ကောင်–မကာအို–ကွမ်ကျိုး	(8)D	Apr: 11, 12	($ 1700)
စင်ကာပူ	(4)D	Feb: 11, 25 / Mar: 4, 16, 24	($ 715)

NELC Summer English Course
Don't Worry, Just Speak!

Young Learners (Age 6 to 15 years old)

Level	Cambridge Exams
Beginner (1,2)	
Foundation (1,2,3,4,5,6)	Starters, Movers, Flyers
Step Up (1,2,3,4,5)	KET, PET, FCE

*Get Free T-Shirt & Discount before 18th February 2017 !

ရန်ကုန်ကျောင်းခွဲများ
ရန်ကင်း - 01 8550727 ဗိုလ်အောင်ကျော် - 01 256516
မြောက်ဒဂုံ- 01 526311 အောင်သပြေ- 01 501947
သဃ်န်းကျွန်း - 09 960603700 မရမ်းကုန်း- 09 73065345
မြောက်ဥက္ကလာပ- 01 650766, 09 960604700

မန္တလေးကျောင်းခွဲ (၁) - 09 91023900, 09 30869100
မန္တလေးကျောင်းခွဲ (၂) - 09 340007771
ပြင်ဦးလွင် - 09 400306019 လားရှိုး-082 26611
တာချီလိတ် - 084 52572

YCTC Business Institute
ကုန်ပစ္စည်း သယ်ယူပို့ဆောင်ဖြန့်ဖြူးရေးကဏ္ဍတွင် ပါဝင်သူများအားလုံး တက်ရောက်သင့်သည်

Executive Seminar on Strategic Distribution & Warehousing Management (SDWM)

PASAS (S'pore) မှ Certificate ပေးအပ်ချီးမြှင့်ပါမည်။

Trainer : Mr. Syed Ali [MSc., BBA., CPL., ACTA]
[Regional Training Director, Purchasing And Supply Association Singapore (PASAS)]

Date : 2 March, 2017 (တောင်သူလယ်သမားနေ့)
Time : 9:00 A.M to 5:00 P.M
Venue : YCTC Business Institute [Ph : (01) 393076, (09) 420118100, (09) 250640429]
အမှတ်(၂၄)၊ ယောမင်းကြီးလမ်း၊ ဒဂုံမြို့နယ် (Park Royal Hotel အနီး)

(Summer Special Program) Budget Intake

အင်္ဂလန်နိုင်ငံ မှ ချီးမြှင့်မည့် ဒီပလိုမာ၊ ဘွဲ့သင်တန်းများ
- B.Sc (Hons) Business IT, University of Greenwich (UK) (ဂရင်းဝိချ် တက္ကသိုလ်၊ ဗြိတိန်)
- BTEC (Higher National Diploma in Engineering) (အင်ဂျင်နီယာ ဒီပလိုမာ သင်တန်း)
  - Construction & the Built Environment (Civil Engineering)
  - Mechanical Engineering
  - Electrical and Electronic Engineering
- ဆက်သွယ်ရေး အင်ဂျင်နီယာ ဒီပလိုမာ သင်တန်း (MITT)
  - Telecommunication Engineering Diploma

Opening Date : 20 March 2017

www.facebook.com/mcc.institute
www.facebook.com/mcc.polytechnic

ကြိုတင်စာရင်းသွင်း အပ်နှံနိုင်ပါပြီ။

MCC.i (Yangon Campus) Ph - 01-246634, 01-245762, 249152
MCC.i (Mandalay Campus) Ph - 09 - 402671562, 011-202113
MCC.i (Naypyitaw Campus) Ph - 09- 31354842, 09-254148940
MCC.i (Yatanarpon Campus) Ph - 09- 960662744, 02-5178112
MCC Polytechnic College (Monywa) - 09-965676777, 09-265333120
MCC Polytechnic College (Pathein) - 09-451 888 373, 09- 773 510 899

Myanmar
Gold & Jewellery
Buying Guide including
Wedding Guide

၂၀၁၇ အတွက်... ကြော်ငြာများထည့်သွင်းလိုပါက

www.weddingguide.com.mm

YGN
Hot Line : 09 44800 1662
Email: ydg.adv@mmrdpub.com

MDY
Hot Line : 02 4000611
Email: mdg.adv@mmrdpub.com

MMRD

ကြော်ငြာ

Daddy & Mommy Travels & Tours

(၂၃/၃ရက်) ဆိုးစဉ်များ အပါတ်စဉ် သောကြာနေ့တိုင်း၊
(နေ့ချင်းပြန်) ခရီးစဉ်များ အပါတ်စဉ် စနေနေ့တိုင်း

Hotel ကွင်းဆင်း

ရန်ကုန်-မန္တလေး-ပြင်ဦးလွင် ၆၅၀၀၀/- (တစ်ရက်ပြီး)
ရန်ကုန်-မန္တလေး-ကျောက်ဆည် ၆၅၀၀၀/- (တစ်ရက်ပြီး)
ရန်ကုန်-ကျိုက်ထီးရိုး-မော်လမြိုင် ၆၅၀၀၀/- (တစ်ရက်ပြီး)
မော်လမြိုင်-ကျိုက္ခမီ-စက်စဲ-
ရေး-ကျောက်တန်းမြေ ၆၅၀၀၀/- (တစ်ရက်ပြီး)
မော်လမြိုင်-ဘားအံ ၆၅၀၀၀/- (တစ်ရက်ပြီး)

ဘားအံ-ဇွဲကပင် ၃၇၀၀၀/- (တစ်ရက်ပြီး)
ဘားအံ-တောင်ပိုင်း-ဆဒ္ဒန်ဂူ-ဘုရားညီဂူ-
ချစ်သူမြိုင်-ရွှေယဉ်ပျော်-ကျောက်ကလပ် ၃၇၀၀၀/- (တစ်ရက်ပြီး)
ကော်ဂူ-သံတောင်ကြီး-နော်ဘုသောတောင်-
ဖိုကျားစေတီ-ပယ်ချောင်း ၃၇၀၀၀/- (တစ်ရက်ပြီး)

Car Rental Service
09 257103070-80,782157210

FORWARD Travel & Tours Co., Ltd.
ကျိုက်ထီးရိုး/ချောင်းသာ (နေ့စဉ်)
09259259180
09259259181
09259259182

GOLDEN STAR
ကျိုက်ထီးရိုး (နေ့စဉ်)
ချောင်းသာ (နေ့စဉ်)
ငွေဆောင် (နေ့စဉ်)
Ph: 209200, 544383, 430480

Polar King Travel & Tours
09-440999121
09-73131015
09-453279816

ဦးမင်း 09-444450446, 09-250144709

+အလောင်းတော်ကဿပ(သီးသန့်) 35000 +မန်းရွှေစက်တော်(သီးသန့်) 35000
+မန်းရွှေစက်တော်နှင့် မန္တလေး ပြင်ဦးလွင် စစ်ကိုင်း မုံရွာ အလောင်းတော်ကဿပ
+မန်းရွှေစက်တော်နှင့် ပုဂံ(ရွှယ်တော်လေးဆူ)၊ ပုပ္ပါး မဟာမုနိ-သီဟိုဠ်ရှင်
+မန္တလေး ပြင်ဦးလွင် စစ်ကိုင်း မုံရွာ အလောင်းတော်ကဿပ 50000
+ပုဂံ(ရွှယ်တော်လေးဆူ)၊ ညောင်ဦး ပုပ္ပါး မဟာမုနိ-သီဟိုဠ်ရှင် 40000
+ထားဝယ်(ရှင်ကိုးရှင်)၊ ပေါင်းပကန်၊ မော်လမြိုင်၊ ကျိုက္ခမီ၊ စက်စဲ 60000
+တောင်ကြီး အင်းလေး ပင်းတယ၊ ကလော၊ ထမ်ဖမ်း ရွှေတော်ကဲ့ 50000
+ဘားအံ၊ မြဝတီ၊ မဲဆောက် Hotel Pakage- (တစ်ရက်ပြီး) 70000
+ဘားအံဂူ(၅)ဂူ၊ ချစ်သူမြိုင်၊ ကျောက်ကလပ်၊ လွမ်းညရေပြာဆိုင် 37000
+ဘားအံ တောင်ပိုင်းတောင် ချစ်သူမြိုင် ကျောက်ကလပ် လွမ်းညရေပြာဆိုင် 35000
+မော်လမြိုင်၊ ကျိုက္ခမီ၊ စက်စဲတမ်းခြေ နှင့် လမ်းဘုရား 35000 (Feb 4,11, 18, 25)
+ရွှေသီတလင်းပဟန္တာ ခြေတော်ရာအစ်နှင့် ပဲခူး လမ်းဘုရား 25000
Feb 3,10,17,24
Guest House/ Hotel
Apr 10,11,12

GINGARMIN
Spirulina with Ginger & Garlic
"ညဥ့်နက်တဲ့အထိ စာကျက်၊ အလုပ်လုပ်ရသူများအတွက် နံနက်လင်းရင် လန်းလန်းဆန်းဆန်းရှိစေဖို့ ဂျင်ဂါမင်"
Ginger
ချင်း (ဂျင်း)
စိတ်သွားတိုင်းကိုယ်ပါ လန်းဆန်းစေခြင်း
Garlic
ကြက်သွန်ဖြူ
မကောင်းသော ကိုလက်စထရော ကိုကျစေခြင်း
စပီရူလိုင်းနား ပြီးပြည့်စုံသော အာဟာရ
Spirulina Superfood
nfi Certified No. 15-002 GMP
DRC No. 1812L0476
JUNE PHARMACEUTICAL LTD. Ph:Ygn 09 730 12000/ 13000/ 14000, Mdy 02 24490/ 39985/ 39725

မြန်မာတို့အတွက်
ရွှေဒေါင်း ဆပ်ကပ်
SHWE DAUNG CIRCUS
14 FEBRUARY, 2017 to 30 APRIL, 2017

VALENTINE DAY OPENING SHOW - TUESDAY, 14 FEBRUARY 2017 SHOW AT - 8PM

THURSDAYS & FRIDAYS 8PM
SATURDAYS & SUNDAYS 11AM 3PM 8PM
BOOK NOW THROUGH WAVE MONEY!
TELENOR (FREE OF CHARGE) (CALL 900)
OTHER OPERATORS: 097 9000 9000
MYANMARCIRCUS.COM
CIRCUS TICKET BOOTH OPEN DAILY FROM 9AM TO 8PM
PEOPLE'S PARK DHAMMAZEDI ENTRANCE ပြည်သူ့ရင်ပြင်
@SHWEDAUNGCIRCUSMM @SHWEDAUNG_CIRCUS
wave money
YOMA BANK FOREVER GROUP THE STRAND NOVOTEL synapse

PRE OPENING
Golden Valley Resort
(ချောင်းသာကမ်းခြေ)
ကျောက်မောင်းနှမဘုရားအနီး
Discount Room Rate 40000 Ks
Ph : 09 777230094, 09 761011800.

ပေါ်ဆန်းမွှေးသစ်ရပြီမျို
ဈေးချိုတဲ့ပေါ်ဆန်းမွှေးသစ်များရပြီမို့ 12 ပြည်
အိတ်များဖြင့် ဆောင်ပို့ပေးနေပါပြီ။
09-43334111 01-682844
09-43334222 01-682844
စိတ်ကောင်းကြည်လင် ချမ်းမြေပေါ်ဆန်းမွှေး

အခက်အခဲများအတွက် အကြံကောင်းများပေးပြီး
တစ်နှစ်တာအကူအညီပေးမည့်စာအုပ်-
၂၀၁၇-ခုနှစ်
ဝံ-ဏဏ်ဘို
၁၂-ရာသီဟောကိန်း
City Mart, Ocean, City Express, Capital, Orange, Sein Gay Har ဆိုင်များတွင်လည်း ဝယ်ယူရရှိနိုင်ပါသည်။
ထွက်ပြီ

THREE STAR
Air-con, ရေခဲသေတ္တာ၊ အဝတ်လျှော်စက်
ပြုပြင်ခြင်း၊ တပ်ဆင်ခြင်း၊ ရောင်းဝယ်ခြင်း၊ လဲလှယ်ခြင်း
ဆေးကြောသန့်စင်ခြင်းလုပ်ငန်းများကို အိမ်အရောက်
ဝန်ဆောင်မှုပေးနေပါသည်။
Split Type Air-con Brand New 1HP 255000-Ks
1.5HP 310000-Ks
(Copper Pipe-10', Drain Pipe, Wire, Frame, Transportation)
"အခမဲ့ဆိုင်ခွဲသို့ ဆက်သွယ်ရန်"
တောင်ဥက္ကလာ - 705784, 09-5163480
လှိုင်မြို့နယ် - 09-401505153, 09-420186543
ပဟန်းမြို့နယ် - 09-428192157, 09-252833530
စမ်းချောင်း - 09-450047285, 09-250161435
မင်္ဂလာတောင်ညွန့် - 09420047153, 09-250069932

အိမ်၊ ခြံ၊ မြေရောင်းမည် (တောင်ကြီး)
RC(၃)ထပ်၊ ၆၅×၇၀ပေ၊ နှစ်(၃၀)ဂရံ (ရေ+မီးအစုံ)
City Square Shopping Mall အနီး
အချက်အချာကျသောနေရာ/ နေရာကောင်း၊
ကွန်ဒို၊ ဟိုတယ် လုပ်ရန်
သင့်လျော်သောနေရာကောင်း၊
အကျိုးဆောင်များလည်း ဆက်သွယ်နိုင်ပါသည်။
09-791645828
09-5106540
09-776771631

'EAZY DRIVE'
09-264807699

ဖြည့်စွက်ဖတ်ရှုပါရန်

rdW,fvdkcsef;a&mif;rnf
(၃၇)လမ်း (လယ်)၊ ပထမထပ်၊ 500sf၊
အဆင့်မြင့် အားလုံးပြင်ဆင်ပြီး၊ ပရိဘောဂစုံ၊
Sky Net, အဝတ်လျှော်စက်၊ ရေခဲသေတ္တာ၊
1AC၊ ရေပူရေအေး၊ လျှပ်စစ်မီးဖို၊ Ovan,
water dispenser,
သိန်း(၁၆၀၀) (ညှိနှိုင်း)
Ph:09-250024635

ueVfuEfluni;alumjfm

ရန်ကုန်မြို့၊ ဒဂုံမြို့သစ်(ဆိပ်ကမ်း)မြို့နယ်၊ (၇၈)ရပ်ကွက်၊ ပုဏ္ဏမီလမ်း၊ မြေကွက်အမှတ်(၃၈၉)၊ အကျယ်ပေ(၄၀×၆၀)၊ လက်ရှိအမည်ပေါက် ပိုင်ဆိုင်သော ဦးဝေမင်း[၁၄/ပသန(နိုင်)၁၄၆၂၇၁]စာချုပ်စာတမ်းအရ ဒေါ်ခင်နှင်းဆွေ [၁၂/ဥကတ(နိုင်)၁၀၈၇၇၂]ထံသို့ ၁၆-၁-၂၀၁၇ရက်တွင် ဦးဖြိုးဝေသော် [၆/ထဝန(နိုင်)၀၇၁၅၉၇]က စရန်ငွေပေးချေပြီးဖြစ်ကြောင်း ၎င်း(၇၈)ရပ်ကွက်၊ ပုဏ္ဏမီလမ်း၊ မြေကွက်အမှတ်(၃၈၉)၊ အမည်ပေါက်ကို နှစ်ဦးသဘောတူ အရောင်းအဝယ် စာချုပ်အပြီးအပိုင်ချုပ်ဆိုတော့မည်ဖြစ်ကြောင်း ကြော်ငြာပါသည့် နေ့မှစ၍ (၂)ပတ်အတွင်း ခိုင်လုံသော စာရွက်စာတမ်းမူရင်းအထောက်အထားများ တင်ပြ၍ ကန့်ကွက်နိုင်ပါသည်။ ကန့်ကွက်ရန်မရှိပါက တရားဝင်ပိုင်ဆိုင်မှုဖြစ်စေရန် အရောင်းအဝယ်ကို ဆက်လက်ဆောင်ရွက်သွားမည်ဖြစ်ပါကြောင်း အများသိစေရန် ကြေညာအပ်ပါသည်။

ကြော်ငြာသူ
ဦးဖြိုးဝေသော်[၆/ထဝန(နိုင်)၀၇၁၅၉၇]
တိုက်(၇)၊ အခန်း(၀၀၁)အေ၊ (၁၀)လမ်း၊ ယုဇနဥယျာဉ်မြို့တော်၊ ဒဂုံဆိပ်ကမ်း၊
ဖုန်း-၀၉-၄၃၀၈၁၂၇၉

ueVfuEfluni;alumjfm

ဗဟန်းမြို့နယ်၊ မြေတိုင်းရပ်ကွက်အမှတ်-၃၆ကေ၊ မြေကွက်အမှတ် ၁၁၁ အီး/၂-စီ၊ မြေကွက်တည်နေရာအမှတ်-၆၀၊ ရွှေတောင်ကြားလမ်း၊ ရွှေတောင်ကြား (၂)ရပ်ကွက်၊ ဗဟန်းမြို့နယ်၊ Mr.William Dhar & မနှင်းမြ အမည်ပေါက် မြေပိုင်မြေအား အမည်ပေါက်များထံမှ အရောင်းအဝယ်စာချုပ်(၁၃၇၄/၁၉၅၇)အရ ဦးညဏ်ထွန်းကလည်းကောင်း၊ ဦးညဏ်ထွန်းထံမှ အပိုင်ပေးကမ်းခြင်း စာချုပ်(၇၅၈/၁၉၆၇)အရ ဦးကျော်သိန်းကလည်းကောင်း၊ ဦးကျော်သိန်းထံမှ အပိုင်ပေးကမ်းခြင်း စာချုပ်(၅၅၉/၁၉၇၂)အရ ဒေါ်မြသိန်းနှင့် ဒေါ်စန်းစန်းနွဲ့တို့က လည်းကောင်း၊ အသီးသီးလွှဲပြောင်း ရရှိခဲ့ပြီးနောက် ဒေါ်မြသိန်းနှင့်ဒေါ်စန်းစန်းနွဲ့ တို့ထံမှ အရောင်းအဝယ်စာချုပ်(၇၅၃/၁၉၈၉)နှင့် အမှားပြင်စာချုပ်(၇၈၅/၂၀၀၀) တို့အရ ဒေါ်ညွန့်ညွန့်ရီ(မိခင်)နှင့် သားသမီး(၇)ဦးတို့က လွှဲပြောင်းရရှိခဲ့ရာ ယခုအခါ သားသမီး(၇)ဦးဖြစ်ကြသော ဒေါ်ခင်ညွန့်ဝင်း[၁၂/ဗဟန(နိုင်)၀၈၃၄၀၉]၊ ဦးကျော်စိုး [၁၂/ဗဟန(နိုင်)၀၈၃၄၀၅]၊ ဒေါ်နွယ်နီဝင်း[၁၂/ဗဟန(နိုင်)၀၈၃၄၀၆]၊ ဒေါ်ဥမ္မာဝင်း [၁၂/ဗဟန(နိုင်)၀၇၁၆၂၄]၊ ဒေါ်သီတာဝင်း[၁၂/ ဗဟန(နိုင်)၀၈၃၂၀၈]၊ ဒေါ်သီရိဝင်း [၁၂/ဗဟန(နိုင်)၀၈၃၂၀၇]၊ ဦးညွန့်ဝင်း[၁၂/ဗဟန(နိုင်)၀၈၃၇၄၂]တို့မှ ၎င်းတို့၏ မိခင်ဒေါ်ညွန့်ညွန့်ရီသည် ၁၄-၂-၂၀၀၁ရက်တွင် ကွယ်လွန်ကြောင်း မိခင်ဖြစ်သူ ဒေါ်ညွန့်ညွန့်ရီနှင့် ဖခင်ဖြစ်သူ ဦးကျော်ဝင်း(ခ)စောဟုပ်ကာတို့သည် ၃-၂-၁၉၈၃ ရက်ကတည်းက မန္တလေးအရှေ့မြောက်မြို့နယ်၊ တရားရုံး၌ နှစ်ဦးသဘောတူ လင်မယားအဖြစ်မှ တရားဝင်ကွာရှင်းပြတ်စဲခဲ့ကြကြောင်း ဖော်ပြပါမြေမှ မိခင် ဒေါ်ညွန့်ညွန့်ရီ၏ ပိုင်ဆိုင်ခွင့်အစုအား ယင်းမြေအား မိခင်နှင့် ပူးတွဲဝယ်ယူခဲ့ကြသော ၎င်းတို့(၇)ဦး တရားဝင်အမွေဆက်ခံပိုင်ဆိုင်ကြောင်း၊ ကျမ်းကိုန်လွှာ၊ ထောက်ခံကျမ်း ကျိန်လွှာများ၊ ဒေါ်ညွန့်ညွန့်ရီ၏ သေဆုံးမှုလက်မှတ်၊ ဦးကျော်ဝင်း(ခ)စောဟုပ်ကာနှင့် ဒေါ်ညွန့်ညွန့်ရီတို့၏ ၃-၂-၁၉၈၃ရက်စွဲပါ ကွာရှင်းပြတ်စဲခြင်း စာချုပ်တို့ တင်ပြ၍ ပိုင်ဆိုင်ကြောင်း စာချုပ်ချုပ်ဆိုရန် မြေပုံကူးလျှောက်ထားလာရာ တရားဝင် ခိုင်လုံသော အထောက်အထားများဖြင့် ဤကြော်ငြာပါသည့်နေ့မှစ၍ (၇)ရက် အတွင်း ကန့်ကွက်နိုင်ကြောင်းနှင့် ကန့်ကွက်မှုမရှိပါက လုပ်ထုံးလုပ်နည်းအတိုင်း ဆက်လက်ဆောင်ရွက်ပေးမည်ဖြစ်ပါကြောင်း အသိပေးကြေညာအပ်ပါသည်။

မြို့ပြစီမံကိန်းနှင့်မြေစီမံခန့်ခွဲမှုဌာန၊ ရန်ကုန်မြို့တော်စည်ပင်သာယာရေးကော်မတီ

အထူးကျေးဇူးတင်ရှိခြင်း

မော်လမြိုင်မြို့၊ တောင်ဝိုင်းကလေး၊ မဟာစည်သာသနာ့ရိပ်သာ၊ ဦးစီးပဓာန နာယက၊ ကျေးဇူးတော်ရှင်ဆရာတော် ဘဒ္ဒန္တအာဒိစ္စမဟာထေရ်၏ အန္တိမအဂ္ဂိစျာပန ကိစ္စအဝဝအတွက် လိုလေသေးမရှိ ကူညီပံ့ပိုးဆောင်ရွက်ပေးကြပါသော ရန်ကုန်မြို့ မဟာစည်သာသနာ့ရိပ်သာ ဦးသျှောင်ဩဝါဒါစရိယ၊ အဘိဓဇမဟာရဋ္ဌဂုရု အဂ္ဂမဟာပဏ္ဍိတ၊ အဂ္ဂမဟာသဒ္ဓမ္မဇောတိကဓဇ၊ အဂ္ဂမဟာကမ္မဋ္ဌာနာစရိယ၊ သရက်အောင်မင်္ဂလာဆရာတော်၊ မဟာစည် သာသနာ့ရိပ်သာ ဦးသျှောင်ဩဝါဒါစရိယ အဘိဓဇ အဂ္ဂမဟာသဒ္ဓမ္မဇောတိက၊ အဂ္ဂမဟာပဏ္ဍိတ၊ ဓမ္မကထိကဗဟုဇနဟိတဓရ မြစ်သားဆရာတော် ညစဉ် ဈာပနအထိမ်းအမှတ် ဓမ္မသဘင်၌ တရားချီးမြှင့်ပေးပါသော ရွှေမင်းဝံဆရာတော် ဘဒ္ဒန္တသောဘန၊ အမေရိကန် ဆရာတော် ဘဒ္ဒန္တကစ္စယန၊ မဇ္ဈိမဂုဏ်ရည်ဆရာတော် ဘဒ္ဒန္တဒေါက်တာကောဝိဒ၊ အင်္ဂလန်ဆရာတော် ဘဒ္ဒန္တကုသလ၊ ရန်ကုန်မြို့ ဗုဒ္ဓသာသနာနုဂ္ဂဟအဖွဲ့ချုပ်၊ ဟိတေသီအဖွဲ့၊ ယောဂီစောင့်ရှောက်ရေးအမျိုးသမီးအဖွဲ့၊ ရွှေပုစွန်မိသားစုနှင့် အဘက်ဘက်မှ ဝိုင်းဝန်းကူညီ ဆောင်ရွက်ပေးပါသော အသင်းအဖွဲ့များ၊ ဒကာ/ဒကာမ များအားလုံးကို အထူးကျေးဇူးဥပကာရတင်ရှိပါသည်။

သတိပဋ္ဌာန်ဝိပဿနာပြန့်ပွားရေးအဖွဲ့
ယောဂီစောင့်ရှောက်ရေးအမျိုးသားလူငယ်အဖွဲ့
ယောဂီစောင့်ရှောက်ရေး အမျိုးသမီးအဖွဲ့
တောင်ဝိုင်းကလေးမဟာစည်ရိပ်သာ၊ မော်လမြိုင်မြို့။

ဘုရား၊ ရဟန်း၊ သိမ်၊ ကျောင်း ဒါယိကာမကြီး
မဟာသဒ္ဓမ္မဇောတိကဓဇ ဆရာမကြီး ဒေါ်မြသွင်
အသက် (၉၂)နှစ်

မော်လမြိုင်မြို့၊ ငန်းတေးရွာနေ (ဦးငွေဘင်-ဒေါ်အုန်းသင်)တို့၏ သမီး၊ (ဦးစိန်ဖေ-ဒေါ်အေးသင်)တို့၏ သမီးချွေးမ၊ (သဒ္ဓမ္မဇောတိက ဓဇဝဏ္ဏကျော်ထင် ဆရာကြီးဦးချစ်တင် (ညွှန်ကြားရေးမှူး-ငြိမ်း၊ သာသနာရေးဦးစီးဌာန)၏ဇနီး၊ ဒေါ်တင်မြရီ-ဦးမျိုးညွှန့်တို့၏ မိခင်၊ ကျော်ကျော်-Juliana၊ ကလျာ-Neil၊ ဝဏ္ဏ-အိအိခိုင်၊ စန္ဒာ-Roy၊ လင်း၊ နီလာတို့၏ အဘွား၊ မြစ်ခုနစ်ယောက်တို့၏အဘွား မဟာသဒ္ဓမ္မဇောတိကဓဇ ဆရာမကြီး ဒေါ်မြသွင်သည် ၂၈-၁-၂၀၁၇ (စနေနေ့) နံနက် ၄း၃၀နာရီတွင် UK နိုင်ငံရှိ International Meditation Centre ၌ ကွယ်လွန်သွားကြောင်း ဆွေမျိုးမိတ်သင်္ဂဟအပေါင်းနှင့် ဓမ္မယောဂီများအား အသိပေးအကြောင်းကြားအပ်ပါသည်။

ကျန်ရစ်သူမိသားစု

အထူးဝမ်းနည်းကြေကွဲခြင်း
ဦးကိုနီ [B.A (Law), LL.B]
အသက် (၆၄)နှစ်
တရားလွှတ်တော်ရှေ့နေနှင့် နိုင်ငံတကာ ပညာရှင်မဟုတ်ပါ

တရားလွှတ်တော်ရှေ့နေနှင့် နိုင်ငံတော်ပစ္စလစ်

၂၉-၁-၂၀၁၇ ရက်နေ့က ဦးကိုနီ ရုတ်တရက်ကွယ်လွန်သွားခြင်းသည် မြန်မာနိုင်ငံသား အစ္စလာမ်ဘာသာဝင်များအတွက်သာမက၊ နိုင်ငံတော်နှင့် ဥပဒေဘက်တော်သားများအတွက် ကြီးမားသောဆုံးရှုံးမှုဖြစ်ပါသည်။

ဦးကိုနီ ကွယ်လွန်ခြင်းအတွက် မိသားစုနှင့် ထပ်တူထပ်မျှ ဝမ်းနည်းကြေကွဲရပါသည်။ ဦးကိုနီအတွက် ကောင်းမွန်သော အစားချီးမြှင့်ပါစေကြောင်း ဆုမွန်ဒိုအာပြုအပ်ပါသည်။

ဦးကျော်ငြိမ်း၊ ဦးခင်မောင်ချို၊ ဦးအုန်းမောင်နှင့် ရှေ့နေရောင်းရင်းများ

အထူးဝမ်းနည်းကြေကွဲခြင်း

ဆေးတက္ကသိုလ်(၂) 2001 batch မှ သူငယ်ချင်း ဒေါက်တာအေးသီခိုင်၏ဖခင် နိုင်ငံ့တာဝန်ကို ကျေပွန်စွာ ထမ်းဆောင်ရင်း ကွယ်လွန်သွားပါသော NLD ပါတီ၏ ဥပဒေအကြံပေးတရားလွှတ်တော်ရှေ့နေ ဦးကိုနီအတွက် မိသားစုနှင့်အတူ ထပ်တူထပ်မျှ ဝမ်းနည်းကြေကွဲရပါသည်။

ဆေးတက္ကသိုလ် (၂) 2001 batch မှ သူငယ်ချင်းများ

အထူးဝမ်းနည်းကြေကွဲခြင်း
မဟာသဒ္ဓမ္မ ဇောတိကဓဇ ဦးကိုကိုမြိုင်
(တက္ကသိုလ်သျှင်သီရိ၊ ဓမ္မာစရိယ၊ ဘီအေ)
ဒုတိယညွှန်ကြားရေးမှူး(ငြိမ်း)၊ သာသနာတော်ထွန်းကားပြန့်ပွားရေးဦးစီးဌာန
တွဲဖက်ပါမောက္ခ(နိုင်ငံတော်ပရိယတ္တိသာသနာ့တက္ကသိုလ်၊ ရန်ကုန်)
ကထိကဆရာကြီး၊ ရေကူးသံဃတက္ကသိုလ်
ဆုတောင်းပြည့်မယ်လမုစေတီတော် အဘိဓမ္မာပြန့်ပွားရေးအသင်း
(နာယကနှင့်သင်တန်းနည်းပြချုပ်)
အသက် (၇၆)နှစ်

ဆုတောင်းပြည့်မယ်လမုစေတီတော် အဘိဓမ္မာအသင်း သင်တန်းအတွက် အဘိဓမ္မာ၊ ဝိသုဒ္ဓိမဂ်၊ ပဋ္ဌာန်းစာအုပ်များနှင့် မယ်လမုစေတီတော် ရုပ်စုံဗုဒ္ဓဝင် သမိုင်းရေးသားပြုစုသူ ရန်ကုန်မြို့၊ မြောက်ဥက္ကလာပမြို့နယ်၊ သုနန္ဒာ(၃)လမ်း၊ အမှတ်(စ/၅၅)နေ ဒေါ်တင်အေး၏ချစ်လှစွာသောခင်ပွန်း ဆရာကြီးဦးကိုကိုမြိုင် (တက္ကသိုလ်သျှင်သီရိ)သည် ၁၉-၁-၂၀၁၇ ရက်နေ့တွင် ကွယ်လွန်ကြောင်းသိရပါသဖြင့် မိသားစုနှင့်အတူ ထပ်တူထပ်မျှ အထူးဝမ်းနည်းကြေကွဲရပါသည်။

ဆုတောင်းပြည့်မယ်လမုစေတီတော်
ဂေါပကအဖွဲ့

ဝမ်းနည်းကြေကွဲခြင်း
ဗိုလ်ကြီးစစ်နှောင်(ငြိမ်း)
စာတည်း၊ တာဝန်ခံအရာရှိ (ငြိမ်း)
OTS (93) မကွေးမြို့
အသက် (၄၉) နှစ်

တမလွန်သို့ထွက်ခွာသွားသော ကိုစစ်နှောင်ရေ . . . သတင်းနှင့်စာနယ်ဇင်းလုပ်ငန်းမှာအတူ လက်တွဲဆောင်ရွက်ခဲ့တဲ့အချိန်တွေမှာ သတိရစရာတွေ အများကြီးပါ. . .၊ တို့တွေလည်း တစ်ချိန်ချိန်မှာ လိုက်လာခဲ့ရမှာပါ. . . ဒါပေမယ့် အကြွေစောတော့ နှမြောမိပါတယ် . . . မိသားစုနှင့်အတူ ထပ်တူထပ်မျှ ဝမ်းနည်းကြေကွဲရပါကြောင်းနှင့် ကောင်းမွန်သော ဘုံဘဝသို့ ရောက်ပါစေလို့ ဆုတောင်းလိုက်ပါတယ်. . . .

တာဝန်ခံအရာရှိများ
ဦးဇော်မင်း၊ ဦးရွှေကို၊ဦးလှရွှေ၊ ဦးနိုင်ထွန်း၊ ဦးသန်းလင်းဦး၊
ဦးဇော်လွင်၊ ဦးကျော်လွင်ဦး၊ ဦးဇော်ဇင်ဆန်း၊ ဦးသိန်းစိုး၊
ဦးနိုင်ဝင်း၊ ဦးကျော်ထက်၊ ဦးဆန်းဝင်း၊ ဒေါ်ဝေမာချို၊ ဦးဆန်းထွန်း

ဘဝနတ်ထံပျံလွန်တော်မူခြင်း
ဆရာတော်ဘဒ္ဒန္တဇောတိကမဟာထေရ်
သိက္ခာတော်(၇၂)ဝါ၊ သက်တော်(၉၂)နှစ်

ရန်ကုန်မြို့၊ ဗဟန်းမြို့နယ်၊ ရွှေဂုံတိုင်ကျောင်းတိုက်၊ မစိုးရိမ်ကျောင်း၏ ဆရာတော် ဘဒ္ဒန္တဇောတိက မဟာထေရ်သည် (၁၃၇၈ ခုနှစ်၊ ပြာသိုလကွယ်နေ့)၊ ၂၇-၁-၂၀၁၇ (သောကြာနေ့) ညနေ ၆း၄၅ နာရီတွင် ဘဝနတ်ထံပျံလွန်တော်မူသွားပါသဖြင့် (၁၃၇၈ခုနှစ်၊ တပို့တွဲလဆန်း ၆ ရက်) ၂-၂-၂၀၁၇ (ကြာသပတေးနေ့) မွန်းလွဲ ၁၂း၃၀ နာရီတွင် ရွှေဂုံတိုင်ကျောင်းတိုက် ခြသေ့်နှစ်ကောင်မုခ်ဦးမှ ရေဝေးသုသာန်သို့ ပင့်ဆောင်သင်္ဂြိုဟ်မည်ဖြစ်ပါကြောင်း တပည့်ဒါယကာ၊ ဒါယိကာမအပေါင်း သိစေအပ်ပါသည်။

တပည့်ဒါယကာ၊ ဒါယိကာမများ

(၃)နှစ်ပြည့်လွမ်းဆွတ်သတိရခြင်း
ဒုတိယဗိုလ်မှူးကြီး ဖြိုးကိုလင်း
(ရေ) DSA(37)

အမေအချစ်ဆုံးသား မိသားစုနှင့်ခွဲခွာသွားတာ ၁-၂-၂၀၁၇ရက်ဆိုရင် (၃)နှစ်ပြည့်ခဲ့ပြီ။ အမေတို့တစ်နေ့မှ မေ့မရ လွမ်းဆွတ်သတိရလျက်ပါသားရေ-

သားအတွက် အမြဲတမ်းကောင်းမှုကုသိုလ်၊ အလှူဒါနအစုစုကို သားရောက်ရာ မြင့်မြတ်သော ဘုံဘဝမှ သာဓုခေါ်ဆိုပါ သားရေ---

အမျှ--အမျှ--အမျှ---

အမေ၊ ညီမလေး
ချစ်ဇနီး၊ သားလေး လင်းသစ်

အုပ်ခွဲတပ်ကြပ်ကြီးအောင်ညွန့်
လေ/၁၅၀၄၄(၁/ရေ)ဒလခ
(၁-၂-၁၉၉၈-၁-၂-၂၀၁၇)

ရုတ်တရက် နှုတ်မဆက်ဘဲ ထားရစ် ထောင့်ကိုးရာကိုးဆယ့်ရှစ် ဖေဖော်ဝါရီတစ်-ညနေ ခြောက်နာရီဆယ်မိနစ်တဲ့ ရင်မှာ ဟာလစ်-ဆယ့်ကိုးနှစ်တာကြာခဲ့ပြီ-အောင်

မဝေ(သူ-ဖြူ-ဖြိုး)
ဝေဘာဂီမြို့သစ်

အထူးကျေးဇူးတင်ရှိခြင်း
မောင်အုပ်ပိုင်စိုး
Diploma in Business Management, Diploma in Construction and the Built Environment
အသက် (၂၂)နှစ်

၂၅-၁-၂၀၁၇ ရက် (ဗုဒ္ဓဟူးနေ့)တွင် ကွယ်လွန်သွားသော မောင်အုပ်ပိုင်စိုး(၂၂)နှစ်၏ဈာပနသို့ လူကိုယ်တိုင်မလာရောက်နိုင်သော်လည်း လှူဖွယ်သက်န်းများပေးပို့၍ ဝမ်းနည်းကြောင်းပြောကြားပေးပါသော စက်မှုဝန်ကြီးဌာန ပြည်ထောင်စုဝန်ကြီးနှင့်ဇနီးအားလည်းကောင်း၊ ဈာပနသို့ ကိုယ်တိုင်ကိုယ်ကျလိုက်ပါပို့ဆောင်ပေးကြပါသော စက်မှုဝန်ကြီးဌာန ပြည်ထောင်စုဝန်ကြီး၏မိသားစု၊ ဦးသိန်းအောင်(ဒုဝန်ကြီး-ငြိမ်း)၊ စက်မှုဝန်ကြီးဌာနမှ ညွှန်ကြားရေးမှူးချုပ်နှင့် ဦးဆောင်ညွှန်ကြားရေးမှူးများ၊ ယခင်အမှတ်(၁) စက်မှုဝန်ကြီးဌာနမှ ညွှန်ကြားရေးမှူးချုပ်(ငြိမ်း)၊ ဦးဆောင်ညွှန်ကြားရေးမှူး(ငြိမ်း)များနှင့်၎င်းတို့၏ဇနီးများ၊ ပြည်ထောင်စုဝန်ကြီးရုံးနှင့် စက်မှုဝန်ကြီးဌာနမှ အရာထမ်း၊ အမှုထမ်းများ၊ စစ်တက္ကသိုလ်အမှတ်စဉ်(၂၈)၊ အထက(၅)ဗိုလ်တထောင်(၁၉၈၂)၊ ရန်ကုန်စက်မှုတက္ကသိုလ်(၁၉၈၂)မှ သူငယ်ချင်းများ၊ ချစ်ခင်ရပါသော ဆွေမျိုးမိတ်သင်္ဂဟများ၊ နိုင်ငံတကာဖွံ့ဖြိုးမှုမိတ်ဖက်အဖွဲ့အစည်းများနှင့် ပြည်တွင်း၊ ပြည်ပကုမ္ပဏီများမှ တာဝန်ရှိသူများအားလည်းကောင်း၊ လူကိုယ်တိုင်မလာရောက်နိုင်သော်လည်း Phone,Facebook, E-mail စာတို့ဖြင့် ဝမ်းနည်းကြောင်းပြောကြားကြပါသော ပြည်ထောင်စုသမ္မတမြန်မာနိုင်ငံဆိုင်ရာ ဂျာမနီနိုင်ငံသံအမတ်ကြီး၊ ရပ်ဝေးရပ်နီးမှ မိတ်ဆွေသင်္ဂဟများ၊ သူငယ်ချင်းများအားလည်းကောင်း၊ လွမ်းသူ့ပန်းခွေ၊ ပန်းခြင်းများနှင့် သင်္ကန်းအစရှိသော လှူဖွယ်ဝတ္ထုအစုစုတို့ကို ပေးပို့ကြသူများအားလည်းကောင်း၊ နာရေးကိစ္စပြီးဆုံးသည်အထိ အဘက်ဘက်မှ မေတ္တာစေတနာဖြင့်ဝိုင်းဝန်းကူညီကြသော မြန်မာ့ဆေးဝါးလုပ်ငန်းနှင့် ဆေးဝါးစက်ရုံ(အင်းစိန်)မှ အရာထမ်းအမှုထမ်းများ၊ ဆွေမျိုး မိတ်ဆွေအပေါင်းအသင်းများ အားလုံးနှင့်ကျေးဇူးတင်ထိုက်သူအားလုံးကို လှိုက်လှဲစွာ အထူးပင်ကျေးဇူးတင်ရှိပါကြောင်း။

ကျန်ရစ်သူမိသားစု

ကြော်ငြာ

အထူးဝမ်းနည်းကြေကွဲခြင်း

ဦးကိုနီ(တရားလွှတ်တော်ရှေ့နေနှင့် နိုင်ငံတကာ...)၊ (စာရေးဆရာ မောင်ကိုနီ-တရားရုံးချုပ်ရှေ့နေ)သည် ၂၉-၁-၂၀၁၇ ရက် (တနင်္ဂနွေနေ့) ညနေ ၅ နာရီ ၁၀ မိနစ်တွင် ရုတ်တရက် ကွယ်လွန်သွားပါသဖြင့် ကျန်ရစ်သူမိသားစုများနှင့် ထပ်တူထပ်မျှ ကြေကွဲဝမ်းနည်းရပါသည်။

ပြည်ထောင်စုဝန်ကြီး
ပြန်ကြားရေးဝန်ကြီးဌာန

အထူးဝမ်းနည်းကြေကွဲခြင်း

ဦးကိုနီ (တရားလွှတ်တော်ရှေ့နေနှင့်နိုင်ငံတကာ...)၊ (စာရေးဆရာ မောင်ကိုနီ-တရားရုံးချုပ်ရှေ့နေ)သည် ၂၉-၁-၂၀၁၇ရက် (တနင်္ဂနွေနေ့) ညနေ ၅ နာရီ ၁၀ မိနစ်တွင် ရုတ်တရက် ကွယ်လွန်သွားပါသဖြင့် ကျန်ရစ်သူမိသားစုများနှင့်ထပ်တူထပ်မျှ ကြေကွဲဝမ်းနည်းရပါသည်။

အင်ဒိုနီးရှားနိုင်ငံလေ့လာရေးခရီးစဉ်အဖွဲ့သားများ

အထူးဝမ်းနည်းကြေကွဲခြင်း

ဦးကိုနီ (တရားလွှတ်တော်ရှေ့နေနှင့် နိုင်ငံတကာ...)၊ (စာရေးဆရာမောင်ကိုနီ-တရားရုံးချုပ်ရှေ့နေ)သည် ၂၉-၁-၂၀၁၇ ရက် (တနင်္ဂနွေနေ့) ညနေ ၅း၁၀ နာရီတွင် ရုတ်တရက်ကွယ်လွန်သွားပါသဖြင့် အစားထိုးမရနိုင်တဲ့ ဆုံးရှုံးမှုကြီးအတွက် ကျန်ရစ်သူမိသားစုများနှင့်အတူ ထပ်တူထပ်မျှ ဝမ်းနည်းကြေကွဲရပါကြောင်း။

ဂုဏ်ထူးဦးအောင်ခိုင်-ဒေါ်ခင်ပြုံးသွင်မိသားစု

အထူးဝမ်းနည်းကြေကွဲခြင်း
ဦးကိုနီ
အသက် (၆၃)နှစ်
တရားလွှတ်တော်ရှေ့နေကြီးနှင့် နိုင်ငံတကာ...

ဦးကိုနီ ကွယ်လွန်ခဲ့ရခြင်းမှာ နိုင်ငံတော်နှင့် နိုင်ငံသားများအတွက် အစားထိုးမရသော ဆုံးရှုံးနစ်နာမှုကြီး ဖြစ်ပါသည်။ ကျန်ရစ်သူမိသားစုနှင့်ထပ်တူ အထူးဝမ်းနည်း ကြေကွဲရပါသည်။ မြင့်မြတ်သော အမတ သုခဘုံ ချမ်းမြေ့ခြင်းခံရပါစေကြောင်း ဆုတောင်းဒုအာပြုပါသည်။

မြန်မာနိုင်ငံလုံးဆိုင်ရာ အစ္စလာမ်ဘာသာရေးအဖွဲ့ကြီး

ဝမ်းနည်းကြေကွဲခြင်း
ဦးနေဝင်း (ခ) စောကျော်ဝါး
အသက် (၄၂) နှစ်
အမျိုးသားဒီမိုကရေစီအဖွဲ့ချုပ်(မင်္ဂလာဒုံမြို့နယ်)

၂၉-၁-၂၀၁၇ ရက်နေ့တွင် တရားလွှတ်တော်ရှေ့နေကြီး ဦးကိုနီအားလုပ်ကြံသတ်ဖြတ်သူ အကြမ်းဖက်သမားကို ရဲဝံ့စွာဟန့်တား တားဆီးရင်း အသက်စွန့်ခဲ့ရသူ ဦးနေဝင်း၏ ကျန်ရစ်သူမိသားစုနှင့်ထပ်တူ အထူးဝမ်းနည်းကြေကွဲရပါသည်။

မြန်မာနိုင်ငံလုံးဆိုင်ရာ အစ္စလာမ်ဘာသာရေးအဖွဲ့ကြီး

ဦးဒေါင်းဝင်း (၆၃)နှစ်
မြန်မာနိုင်ငံဆေးဝါးလုပ်ငန်းစက်ရုံ-အလုပ်ရုံခွဲမှူး(ငြိမ်း)

ရေကြည်မြို့နယ်၊ တဖောင်းရိုးကျေးရွာနေ (ဦးမောင်နုံ-ဒေါ်အတင်)တို့၏ သား၊ အင်းစိန်မြို့နေ(ဦးစောစိန်မောင်)-ဒေါ်နော်သင်းကြိုင်တို့၏ သားသမက်၊ ဒေါ်သန်းငွေ၏မောင်၊ ဦးသန်းဦး၊ ဒေါ်အုန်းမြင့်၊ ဦးအောင်ဝင်းတို့၏ အစ်ကို၊ စောရဲဇော်ထူး-နော်လေးဒီယာ၊ စောဆဲဂေထူးတို့၏ မွေးသဖခင်ကျေးဇူးရှင်၊ နော်ထရီဇာထူး၏အဘိုး၊ ဒေါ်နော်ဖော်ဝါး၏ ချစ်လှစွာသောခင်ပွန်းသည် ၃၁-၁-၂၀၁၇ (အင်္ဂါနေ့) နံနက် ၂း၂၇ နာရီတွင် အင်းစိန်ဆေးရုံကြီး၌ ကွယ်လွန်သွားပါသဖြင့် ၂-၂-၂၀၁၇(ကြာသပတေးနေ့) မွန်းလွဲ ၁ နာရီတွင် ရေဝေးသုသာန်သို့ ပို့ဆောင်မီးသင်္ဂြိုဟ်မည်ဖြစ်ပါသည်။ (နေအိမ်မှကားများ မွန်းတည့် ၁၂ နာရီတွင် ထွက်ပါမည်။) [ကွယ်လွန်သူအားရည်စူး၍ ၆-၂-၂၀၁၇(တနင်္လာနေ့) နံနက် ၇ နာရီမှ ၁၁ နာရီအထိ အင်းစိန်မြို့နယ်၊ တောင်သူကုန်းရပ်ကွက်၊ တရုတ်ကုန်းလမ်းသွယ်၊ အမှတ် (၁၈၅၀/ခ) နေအိမ်သို့ ရက်လည်ဆွမ်းကျွေးတရားတော်နာကြွရောက်ပါရန် ဖိတ်ကြားအပ်ပါသည်။] ကျန်ရစ်သူမိသားစု

ကိုမျိုးနန္ဒအောင်(ခ) နောင်နောင် (၃၈)နှစ်
အထက(၆)
ဗိုလ်တထောင်ကျောင်းသားဟောင်း
B.A ပထဝီ

ရန်ကုန်မြို့၊ ကျောက်တံတားမြို့နယ်၊ အမှတ်(၁၁၀)၊ ငါးလွှာနေ ဦးမျိုးအောင် (တရားလွှတ်တော်ရှေ့နေ)-ဒေါ်စန်းစန်းချိုတို့၏ သားငယ်၊ ဦးကျော်ငွေ၊ ဒေါ်အိမ်ပြင်တို့၏သားသမက်၊ မဇာဇာမွန်၏ချစ်လှစွာသောခင်ပွန်း၊ မရွှန်းလဲ့ရည်မွန် (Grade-9၊ အထက-၄၊ ဗိုလ်တထောင်)၏ ကျေးဇူးရှင်မွေးသဖခင်၊ ကိုမျိုးသူရအောင်(2/O Uniteam)-မဝင်းသန္တာဆွေ၊ ကိုကျော်သူဝင်း(2/O Uniteam)-မမဥ္စူမျိုး၊ မခင်ဥမ္မာထွန်း၊ Dr.ကျော်သက်တို့၏ ညီ/မောင်/ အစ်ကိုသည် ၃၁-၁-၂၀၁၇ (အင်္ဂါနေ့) ညနေ ၄း၅၂ နာရီတွင် ကွယ်လွန်သွားပါသဖြင့် ၂-၂-၂၀၁၇ (ကြာသပတေးနေ့) နံနက် ၁၀ နာရီတွင် ရေဝေးသုသာန်၌သင်္ဂြိုဟ်မည်ဖြစ်ပါကြောင်း ရပ်ဝေးရပ်နီးရှိ ဆွေမျိုး မိတ်သင်္ဂဟအပေါင်းတို့အား အကြောင်းကြား သိစေအပ်ပါသည်။ (နေအိမ်မှ ကားများ နံနက် ၈ နာရီတွင် ထွက်ပါမည်။) ကျန်ရစ်သူမိသားစု

ဘဝနတ်ထံပျံလွန်တော်မူခြင်း

ဘဒ္ဒန္တ နန္ဒဝံသ မဟာထေရ် (စာသင်ဘုန်းဘုန်း)
သိက္ခာတော် (၇၁) ဝါ၊ သက်တော် (၉၁) နှစ်

ရန်ကုန်တိုင်းဒေသကြီး၊ တောင်ပိုင်းခရိုင်၊ သန်လျင်မြို့နယ်၊ ငပကျေးရွာ၊ ရွာဦးလင်းရောင်ခြည်ကျောင်းတိုက်၏ နာယကဆရာတော် ရန်ကုန်မြို့၊ အနောက်ပိုင်းခရိုင်၊ ဗဟန်းမြို့နယ်၊ ရွှေဂုံတိုင်ကျောင်းတိုက်၏နာယကချုပ်ဆရာတော်(ဆွမ်းစားကျောင်း)ဖြစ်တော်မူသော ကျေးဇူးတော်ရှင် ဘဒ္ဒန္တနန္ဒဝံသ မဟာထေရ်ဆရာတော်ကြီးသည် (၁၃၇၈ ခုနှစ်၊ တပို့တွဲလဆန်း ၃ ရက်) (တနင်္လာနေ့) ည ၇ နာရီတွင် ဘဝနတ်ထံပျံလွန်တော်မူသွားပါသဖြင့် (၁၃၇၈ ခုနှစ် တပို့တွဲလဆန်း ၉ ရက်) ၅-၂-၂၀၁၇ (တနင်္ဂနွေနေ့) မွန်းလွဲ ၂ နာရီတွင် အန္တိမအဂ္ဂိစျာပနပူဇာသဘင်ကို သန်လျင်မြို့ အမိုးနီသုသာန်၌ ကျင်းပမည်ဖြစ်ပါ၍ ရပ်ဝေးရပ်နီးမှ တပည့်ဒါယကာ၊ ဒါယိကာမအပေါင်းတို့အား အကြောင်းကြားသိစေအပ်ပါသည်။ စျာပနကျင်းပရေးကော်မတီ
ငပကျေးရွာ

ရဟန်း၊ သိမ်၊ ကျောင်း ဒါယကာကြီး

ဦးဟန်ထွန်း(မန်နေဂျာ၊ သစ်ထုတ်လုပ်ရေး-ငြိမ်း)
အသက် (၈၃)နှစ်

ရွှေဘိုမြို့နေ (ဦးဘထွန်း-ဒေါ်ခင်ညွန့်)တို့၏သား၊ လယ်ဝေးမြို့နေ (ဦးထွန်း၊ ဒေါ်ဒေါင်း)တို့၏သားသမက်၊ ရန်ကုန်မြို့၊ လှိုင်မြို့နယ်၊ (၁၁)ရပ်ကွက်၊ အမက(၁၀)ကျောင်းလမ်း၊ အမှတ်(၃၁/ဘီ)၊ ၆-မိုင်ခွဲ၊ စ. စ. စ ဝန်ထမ်းအိမ်ရာနေ (ဒေါ်သိန်းသိန်းထွန်း)၏ခင်ပွန်း၊ ဗိုလ်မှူးကြီးသိန်းနိုင်ထွန်း(ငြိမ်း) (ဒု-ညွှန်ချုပ်၊ စ. စ. စ)-(ဒေါ်စန္ဒာမြင့်)၊ ဦးအောင်အောင်ဖြိုးဝေ-ဒေါ်ကြည်မေထွန်း(ခေတ္တ-စင်္ကာပူ)၊ ဦးထွန်းလင်းအောင်(ခေတ္တ-USA)၊ ဒေါက်တာဇော်မိုး-ဒေါ်သီတာထွန်းတို့၏ချစ်လှစွာသောဖခင်၊ မောင်အောင်မြတ်မိုး၏ချစ်လှစွာသောအဘိုး ဦးဟန်ထွန်းသည် ၃၁-၁-၂၀၁၇ (အင်္ဂါနေ့) ညနေ ၄း၃၀ နာရီတွင် နေအိမ်၌ကွယ်လွန်သွားပါသဖြင့် ၂-၂-၂၀၁၇ (ကြာသပတေးနေ့) နံနက် ၁၀ နာရီတွင် ရေဝေးသုသာန်၌ မီး သင်္ဂြိုဟ်မည်ဖြစ်ပါသည်။ (နေအိမ်မှကားများ နံနက် ၈နာရီတွင် ထွက်ပါမည်။) [ကွယ်လွန်သူအားရည်စူး၍ ၆-၂-၂၀၁၇ (တနင်္လာနေ့)တွင် အထက်ပါနေအိမ်သို့ ရက်လည်ဆွမ်းကျွေးတရားတော်နာကြွရောက်ပါရန် အကြောင်းကြားအပ်ပါသည်။] ကျန်ရစ်သူမိသားစု

အထူးဝမ်းနည်းကြေကွဲခြင်း
ဒုတိယဗိုလ်မှူးကြီး ဝင်းမြင့်(ငြိမ်း)
အသက်(၇၈)နှစ်

စစ်တက္ကသိုလ်တွင် (၄)နှစ်တာ အတူတကွ ပညာသင်ကြားခဲ့ကြရသော ဒုတိယဗိုလ်မှူးကြီးဝင်းမြင့်သည် ၃၀-၁-၂၀၁၇ ရက်နေ့တွင် ကွယ်လွန်ကြောင်း သိရှိရပါသဖြင့် မိသားစုနှင့်အတူ ထပ်တူထပ်မျှ ဝမ်းနည်းကြေကွဲရပါသည်။

စစ်တက္ကသိုလ်
အပတ်စဉ်(၃) အရာရှိများ

ဦးမြမောင် (၈၃)နှစ်
လ/ထညွှန်မှူး(ငြိမ်း) က. က. ဌ

ရန်ကုန်မြို့၊ တောင်ဥက္ကလာပမြို့နယ်၊ (၆)ရပ်ကွက်၊ ဟံသာဝတီ(၂၂)လမ်း၊ အမှတ်(၈၅)နှင့် မကွေးတိုင်းဒေသကြီး၊ ဆင်ဖြူကျွန်းမြို့နေ (ဦးဦးလှိုင်-ဒေါ်မြ)တို့၏သား၊ (ဦးသြဇာ-ဒေါ်ထွေး)တို့၏သားသမက်၊ ဒေါ်သန်းရီ၏ခင်ပွန်း၊ ဦးအောင်မြင့်-ဒေါ်ခင်မြရီ၊ ဦးကိုကိုနိုင်-ဒေါ်ခိုင်ရွှေဝါ (လ/ထညွှန်မှူး၊ ပြည်ခရိုင်ကျေးလက်)၊ ဦးလွင်အောင်(အင်/ချုပ်၊ M.O.G.E)- ဒေါ်ခင်စိုးလွင်၊ ဦးကိုကိုအောင်(ဦးစီးအရာရှိဆည်မြောင်း)-ဒေါက်တာ အေးမို့မို့ဝေ (လှိုင်ကော်ဆေးရုံကြီး)တို့၏ ဖခင်၊ မြေးကိုးယောက်တို့၏အဘိုးသည် ၃၀-၁-၂၀၁၇ (အင်္ဂါနေ့) နံနက် ၄း၃၅ နာရီတွင် ကွယ်လွန်သွားပါသဖြင့် ၂-၂-၂၀၁၇ (ကြာသပတေးနေ့) မွန်းလွဲ ၁ နာရီတွင် ရေဝေးအအေးတိုက်မှ ရေဝေးသုသာန်သို့ ပို့ဆောင်မီးသင်္ဂြိုဟ်ပါမည်။ (နေအိမ်မှကားများ နံနက် ၁၁နာရီတွင် ထွက်ပါမည်။) ကျန်ရစ်သူမိသားစု

ဒေါ်ထွန်းနု (မြိတ်)
အသက် (၈၀)

မြိတ်မြို့၊ အလယ်ကျွန်းရပ်၊ အမှတ်(၁၀၂)၊ မင်္ဂလာလမ်းနေ [ဦးကျော်စိုး(ခ) ဂင်စန်]၏ဇနီး၊ ဦးထွန်းရီ-(ဒေါ်ကျော့စိန်)တို့၏ ညီမ၊ ဒေါ်တင်တင်ဝင်း၊ ဒေါ်ငွေငွေဝင်း(အထက-၅)၊ ဒေါ်အေးအေးဝင်းတို့၏မိခင်သည် ၃၁-၁-၂၀၁၇ ရက် နံနက် ၅နာရီတွင် ကွယ်လွန်သွားပါသဖြင့် ၂-၂-၂၀၁၇ ရက်တွင် အမှတ်(၁၈)၊ (၁၆၂)လမ်း၊ တာမွေမြို့နယ်နေအိမ်မှ ရေဝေးသုသာန်သို့ ပို့ဆောင်မီးသင်္ဂြိုဟ်ပါမည်။ (နေအိမ်မှကားများ နံနက် ၈း၃၀ နာရီတွင် ထွက်ပါမည်။) [ကွယ်လွန်သူအားရည်စူး၍ ၆-၂-၂၀၁၇ ရက်တွင် ရက်လည်ဆွမ်းကျွေး တရားတော်နာကြွရောက်ပါရန် ဖိတ်ကြားအပ်ပါသည်။] ကျန်ရစ်သူမိသားစု

ဒေါ်အေးတင်(အောင်လံမြို့)
အသက်(၇၆)နှစ်

ပဲခူးတိုင်းဒေသကြီး၊ ပြည်မြို့၊ ရွာဘဲရပ်ကွက်နေ (ဦးသာခင်-ဒေါ်ဖွားတင်)တို့၏သမီး၊ ပဲခူးမြို့၊ မဟာစေတီဘုရားဝင်းနေ ဦးကြည် (ဆက်သွယ်ရေးမှူး-ငြိမ်း)၏ဇနီး၊ ဒေါ်ညွန့်ညွန့်ကြည် (Shwe FM ရုံးချုပ်၊ ရန်ကုန်မြို့)၊ ဦးဇော်မင်း-ဒေါ်သီတာအေးတို့၏မိခင် ဒေါ်အေးတင်သည် ၂၈-၁-၂၀၁၇(စနေနေ့)တွင် ကွယ်လွန်သွားပါသဖြင့် ၃၀-၁-၂၀၁၇ ရက်တွင် ပဲခူးမြို့ ဆင်ဖြူကွင်းသုသာန်သို့ ပို့ဆောင်သင်္ဂြိုဟ်ပြီးစီးပါကြောင်း။ ကျန်ရစ်သူမိသားစု

ဘုရား၊ ရဟန်း၊ သိမ်၊ ကျောင်း ဒါယကာကြီး

ဦးအုန်းသောင် (၉၇)နှစ်
အောင်ဆန်းသူရိယလှသောင်းကျောင်း ဝန်ထမ်း(ငြိမ်း)

ဦးခင်သောင်း-ဒေါ်လှမြင့် (ဦးသောင်းညွန့်)-ဒေါ်ခင်မြင့်၊ ဦးချစ်ညွန့်-(ဒေါ်တင်မြင့်)၊ ဦးစိုးဝင်း (အထက-၂၊ မင်္ဂလာဒုံ)-ဒေါ်သိန်းသိန်းမော်၊ ဗိုလ်ကြီးသောင်းဝင်း(ငြိမ်း) (မြန်မာ့လယ်ယာဖွံ့ဖြိုးရေးဘဏ်၊ ရုံးချုပ်)-ဒေါ်ခင်မြင့်အေး၊ ဦးဝင်းကြိုင်(ခေတ္တ-စင်္ကာပူ)-ဒေါ်မြင့်မြင့်ကြည်၊ ဦးခင်မောင်စိုး-ဒေါ်နုနုရီ (သစ္စာအောင်မြင် တံဆိပ်ရိုက်လုပ်ငန်း)တို့၏ မွေးသဖခင်ကျေးဇူးရှင်၊ ဒေါ်အေးမွန်မွန်ဦး(အလက၊ သစ်ချဆိပ်)၊ မနန္ဒီသောင်းဝင်း(B.E-EP၊ ဇော်ထက်ပိုင် အင်ဂျင်နီယာနှင့်ဆောက်လုပ်ရေးအုပ်စုကုမ္ပဏီလီမိတက်)၊ ဗိုလ်အောင်နိုင်ဝင်း-ဒေါ်စန္ဒာမို့မို့ (အထက-၂ မင်္ဂလာဒုံ)၊ မြေး ၁၈ယောက်၊ မြစ်ရှစ်ယောက်တို့၏အဘိုး၊ [ဒေါ်မြကြည်(ခ) ဒေါ်တရုတ်မ]၏ခင်ပွန်းသည် ၂၉-၁-၂၀၁၇ (တနင်္ဂနွေနေ့) ညနေ ၅း၃၀နာရီတွင် ကွယ်လွန်သွားပါသဖြင့် ၃၁-၁-၂၀၁၇ ရက်တွင် ရေဝေးသုသာန်သို့ ပို့ဆောင်မီးသင်္ဂြိုဟ်ပြီးဖြစ်ပါကြောင်း။ [ကွယ်လွန်သူအားရည်စူး၍ ၄-၂-၂၀၁၇(စနေနေ့) နံနက် ၇နာရီမှ မွန်းတည့် ၁၂ နာရီအထိ အမှတ်(၆၂၀/က)၊ ညောင်တစ်ပင်လမ်း၊ အောင်ဆန်းမြို့ နေအိမ်သို့ ရက်လည်ဆွမ်းကျွေးတရားတော်နာကြွရောက်ပါရန် ဖိတ်ကြားအပ်ပါသည်။] ကျန်ရစ်သူမိသားစု

ဦးညွန့်(ပုသိမ်)
အသက် (၇၈)နှစ်

ပုသိမ်မြို့၊ အမှတ်(၃) နယ်မြေ၊ ကန်ရိပ်သာ (၃)လမ်း၊ အမှတ် (ခ-၂၀၈၉)နေ (ဦးကံထူး-ဒေါ်မြမယ်)တို့၏ သား၊ ဒေါ်စန်း၏ခင်ပွန်း၊ ဒုတိယဗိုလ်မှူးကြီး မိုးဆွေ(ငြိမ်း)-ဒေါ်စိုးစိုး၊ ဦးသိန်းစိုး-ဒေါ်စန်းသီတာလှိုင်တို့၏ ဖခင်၊ မြေးသုံးယောက်၊ မြစ်နှစ်ယောက်တို့၏အဘိုး ဦးညွန့်သည် ၃၀-၁-၂၀၁၇ (တနင်္လာနေ့) မွန်းလွဲ ၁ နာရီတွင် ကွယ်လွန်သွားပါသဖြင့် ၁-၂-၂၀၁၇ (ဗုဒ္ဓဟူးနေ့) မွန်းတည့် ၁၂ နာရီတွင် ပျဉ်းကတိုးကုန်းကျေးရွာ ထန်းကုန်းလေးသုသာန်သို့ ပို့ဆောင်သင်္ဂြိုဟ်ပါမည်။ [ကွယ်လွန်သူအားရည်စူး၍ ၅-၂-၂၀၁၇ (တနင်္ဂနွေနေ့) နံနက် ၆နာရီမှ ၉ နာရီအထိ အထက်ပါနေအိမ်သို့ ရက်လည်ဆွမ်းကျွေး တရားတော်နာကြွရောက်ပါရန် ဖိတ်ကြားအပ်ပါသည်။] ကျန်ရစ်သူမိသားစု

ဘဝနတ်ထံပျံလွန်တော်မူခြင်း

မလှိုင်မြို့ သာသနဝေပုလ္လ လေးမျက်နှာပရိယတ္တိစာသင်တိုက်ကြီး၏ ဦးစီးပဓာနနာယက

ဘဒ္ဒန္တ ခမ္မိက
မြို့နယ်သံဃနာယကအဖွဲ့ ဥက္ကဋ္ဌ(ရွှေကျင်)
ရွှေကျင်နိကာယ ရတ္တညူမဟာနာယက၊ ဂန္ထဝါစကပဏ္ဍိတ၊
အဂ္ဂမဟာသဒ္ဓမ္မဇောတိကဓဇ သံဃသမ္မုတိရ

သိက္ခာတော် (၆၆) ဝါ၊ သက်တော် (၈၆) နှစ်

မန္တလေးတိုင်းဒေသကြီး၊ မိတ္ထီလာခရိုင်၊ မလှိုင်မြို့သာသနဝေပုလ္လ လေးမျက်နှာပရိယတ္တိစာသင်တိုက်ကြီးနှင့် ရှစ်မျက်နှာပရိယတ္တိစာသင်တိုက်ကြီးတို့၏ ဦးစီးပဓာနနာယက၊ ရွှေမုဋ္ဌောစေတီတော်မြတ်ကြီး၏ သြဝါဒါစရိယ၊ ပုညကုသလအနုရက္ခိတ ဗလငါးတန် ဖွံ့ဖြိုးတိုးတက်ရေးအသင်းကြီး၏ ဦးစီးပဓာန၊ မိတ္ထီလာခရိုင် ဝမ်းတွင်းမြို့နယ် အင်းကုန်းကျေးရွာ ခမည်းတော် (ဦးဖေ)-မယ်တော် (ဒေါ်စံမြိုင်)တို့၏ သားဦးရတနာ၊ မလှိုင်မြို့ ရှစ်မျက်နှာပရိယတ္တိစာသင်တိုက်ကြီး၏ ဦးစီးပဓာနနာယက ဘဒ္ဒန္တကဥ္စန၏ နောင်တော်ဖြစ်တော်မူသော ဘဒ္ဒန္တခမ္မိက ဆရာတော်ကြီးသည် (၁၃၇၈ ခုနှစ်၊ တပို့တွဲလဆန်း ၄ ရက်) ၃၁-၁-၂၀၁၇ (အင်္ဂါနေ့) နံနက် ၇း၃၀ နာရီတွင် ဘဝနတ်ထံပျံလွန်တော်မူသွားပါသဖြင့် (၁၃၇၈ ခုနှစ်၊ တပို့တွဲလဆန်း ၈ ရက်) ၄-၂-၂၀၁၇ (စနေနေ့) မွန်းလွဲ ၂ နာရီတွင် လေးမျက်နှာကျောင်းတိုက်မှ ကားများဖြင့် လေးမျက်နှာရှစ်မျက်နှာရေစက်အရှေ့ဘက် ခမ္မိကာရာမအပ္ပမာဒကုန်းတော်ပေါ်၌ အန္တိမစျာပန သာဓုကီဠနပူဇာသဘင် ဆင်ယင်ကျင်းပမည်ဖြစ်ပါကြောင်း ရပ်ဝေး/ရပ်နီးမှ တပည့်ရဟန်းသံဃာ ဒါယကာ၊ဒါယိကာမအပေါင်းတို့အား အကြောင်းကြားအပ်ပါသည်။

စျာပနကော်မတီ
မလှိုင်မြို့ လေးမျက်နှာကျောင်း

အာနိုး

ဦးကျော်ရွှေ (၈၁)နှစ်
Senior Auditor Max Hotel နှင့် ဟိုတယ်နှင့်ခရီး (အငြိမ်းစား)

ရန်ကုန်မြို့၊ စမ်းချောင်းမြို့နယ်၊ ဝေဠုဝန်အိမ်ရာ၊ တိုက်အမှတ်(၃၆)၊ အခန်း(၁၁)နေ ဦးပန်းစိန်-ဒေါ်ကျင်နုတို့၏သား၊ ဒေါ်သိန်းကြွယ်၏ ချစ်လှစွာသောခင်ပွန်း၊ ဦးသန်းထွန်းအောင်-(ဒေါ်ကြည်ကြည်ရှိန်)၊ ဦးမင်းနိုင်-ဒေါ်နုနုအောင်၊ ဦးကျော်ဆန်းဝင်း-ဒေါ်ယုယုတို့၏ ချစ်လှစွာသောဖခင်၊ မခိုင်ဇာဝင်း၊ ဒေါက်တာကောင်းထက်နိုင် (သုခကမ္ဘာဆေးရုံ)၊ မောင်တိုးတိုးချစ်တို့၏ ချစ်လှစွာသောအဘိုးသည် ၃၁-၁-၂၀၁၇ (အင်္ဂါနေ့) နံနက် ၅း၃၀ နာရီတွင် ကွယ်လွန်သွားပါသဖြင့် ၂-၂-၂၀၁၇ (ကြာသပတေးနေ့) မွန်းလွဲ ၁ နာရီတွင် ထိန်ပင်သုသာန်သို့ ပို့ဆောင်မီးသင်္ဂြိုဟ်ပါမည်။ (နေအိမ်မှကားများ နံနက် ၁၁ နာရီတွင် ထွက်ပါမည်။) [ကွယ်လွန်သူအားရည်စူး၍ ၆-၂-၂၀၁၇ (တနင်္လာနေ့) နံနက် ၇နာရီမှ ၁၀နာရီအထိ အထက်ပါနေအိမ်သို့ ရက်လည်ဆွမ်းကျွေး တရားတော်နာကြွရောက်ပါရန် ဖိတ်ကြားအပ်ပါသည်။] ကျန်ရစ်သူမိသားစု

ခရစ်တော်၌အိပ်ပျော်ခြင်း

ဆရာမ ဒေါ်မူမူကြူး(ခ) နော်လွဲစေး (၅၈)နှစ်
(မြန်မာနိုင်ငံခရစ်ယာန်အသင်းတော်များကောင်စီလူငယ်ဌာနအမှုဆောင်အတွင်းရေးမှူး)
(၁၉၉၃-၂၀၀၁) ခုနှစ်

ရန်ကုန်မြို့၊ အမှတ်(၁၂/ခ)၊ ဘုရင့်နောင်လမ်း၊ ကျောက်ရေတွင်း၊ (၅) ရပ်ကွက်၊ မရမ်းကုန်းမြို့နယ်နေ (ဦးဒီသာကြူး-နော်တန်မလာစေး)တို့၏ သမီး၊ စောဒယ်နီကြူး-ဒေါ်စုစုဝင်းတို့၏ ညီမ၊ ပရောဖက်ဆာဦးသီဟ-(ဒေါ်ချိုချိုထက်)၊ (ဦးကျော်သူ)-ဒေါ်ကြည်ကြည်ထွေး၊ (နော်မေရီယံ-ဦးပီတာ)၊ (ဦးဂျိုးဇက်)-ဒေါ်နန်းစင်၊ (စောပေတရု-ဒေါ်နန်းခင်နု)၊ ဦးချစ်သိန်း-နော်ဖောသွဲ့၊ (ဦးရှိုမုန်)-ဒေါ်မြသန်းတို့၏ တူမ၊ သိက္ခာတော်ရ ဆရာဦးနိုနီ-ဆရာမနော်အိန်မြိုင်တို့၏အစ်မ၊ တူ/တူမ ၇၄ ယောက်တို့၏ အဒေါ်သည် ၂၉-၁-၂၀၁၇ (တနင်္ဂနွေနေ့) ည ၈း၁၅ နာရီတွင် ခရစ်တော်၌အိပ်ပျော်သွားပါသဖြင့် ၁-၂-၂၀၁၇(ဗုဒ္ဓဟူးနေ့) မွန်းလွဲ ၁ နာရီတွင် ရေဝေးခရစ်ယာန်ဂိုဏ်းပေါင်းစုံ သုသာန်၌ ဝတ်ပြုဆုတောင်း၍ ဂူသွင်းသင်္ဂြိုဟ်မည်ဖြစ်ပြီး အောက်မေ့ဖွယ် ဝတ်ပြုကိုးကွယ်ခြင်းကို ၄-၂-၂၀၁၇ (စနေနေ့) နံနက် ၇း၃၀ နာရီတွင် အထက်ဖော်ပြပါနေရာ ကျောက်ရေတွင်း ယုံကြည်ခြင်းနှစ်ခြင်းအသင်းတော်၌ ပြုလုပ်မည်ဖြစ်ပါ၍ ကြွရောက်ပါရန် ဖိတ်ကြားအပ်ပါသည်။ ကျန်ရစ်သူမိသားစု

ဘုရား၊ ရဟန်း၊ သိမ်၊ ကျောင်း၊ ဇရပ်၊ ရေတွင်း၊ ရေကန် ဒါယိကာမကြီး

ဒေါ်လွယ်
အသက်(၉၂)နှစ်

လပွတ္တာခရိုင်၊ ကုန်သည်လမ်း၊ အမှတ် (၁၃၄/၅)နေ (ဦးဖိုးဆောင်း)၏ ဇနီး၊ ဦးတင်မြင့်(မူအုပ်-ငြိမ်း)-ဒေါ်ခင်သန်း၊ ဦးတင်ဝင်း(သံဆိုင်)-ဒေါ်အေးအေးမြင့်၊ (ဦးငြိမ်းမောင်)-ဒေါ်တင်တင်လှ၊ ဦးငြိမ်းအောင် (M.P.P.E-ငြိမ်း)-ဒေါ်စန်းစန်းလှိုင်၊ ဦးဟံသိန်း-ဒေါ်ခင်မာအေး၊ ဦးအောင်ကြီးသိန်း-ဒေါ်ဝင်းမြင့် (ထ-၅၊ ဗိုလ်တထောင်)၊ ဦးကိုကိုလေး(E.P.C-ငြိမ်း)-ဒေါ်စန်းမြင့် (ထ-၅၊ ဗိုလ်တထောင်)တို့၏မိခင်ကြီး၊ မြေး ၂၁ယောက်၊ မြစ် ၂၁ယောက်၊ တီတစ်ယောက်တို့၏ ဘွားဘွားကြီးသည် ၃၁-၁-၂၀၁၇ (အင်္ဂါနေ့) နံနက် ၉ နာရီတွင် ကွယ်လွန်သွားပါ၍ ၂-၂-၂၀၁၇ (ကြာသပတေးနေ့) မွန်းတည့် ၁၂ နာရီတွင် လပွတ္တာမြို့၌ သင်္ဂြိုဟ်မည်ဖြစ်ပါကြောင်း။ ကျန်ရစ်သူမိသားစု

ဘုရား၊ ရဟန်း၊ ကျောင်း ဒါယကာကြီး

ဦးအောင်တင်(စဉ့်ကိုင်မြို့)
အသက်(၆၇)နှစ်

ရန်ကုန်မြို့၊ လှိုင်မြို့နယ်၊ (၁၁)ရပ်ကွက်၊ နန္ဒဝန်လမ်းသွယ်၊ အမှတ်(၁၂၄-ဘီ)နေ (ဦးရှန်-ဒေါ်သိန်းကြည်)တို့၏သား၊ (ဦးနွဲ့-ဒေါ်သန်း)တို့၏သားသမက်၊ ဒေါ်လှသီ (ညွှန်ကြားရေးမှူး၊ အငြိမ်းစား၊ အမှတ်-၁ စက်မှုဝန်ကြီးဌာန)၏ ခင်ပွန်း၊ မသဲနန္ဒာအောင်၊ မစုရည်အောင်၊ မအိအိဖြိုးအောင်တို့၏ မွေးသဖခင်ကျေးဇူးရှင်သည် ၃၀-၁-၂၀၁၇(တနင်္လာနေ့) မွန်းလွဲ ၂း၄၅နာရီတွင် ဝိတိုရိယအထူးကုဆေးရုံကြီး၌ ကွယ်လွန်သွားပါသဖြင့် ၁-၂-၂၀၁၇ (ဗုဒ္ဓဟူးနေ့) ညနေ ၃နာရီတွင် ထိန်ပင်သုသာန်သို့ ပို့ဆောင်မီးသင်္ဂြိုဟ်ပါမည်။ (နေအိမ်မှကားများ မွန်းလွဲ ၁နာရီတွင် ထွက်ပါမည်။) [ကွယ်လွန်သူအားရည်စူး၍ ၅-၂-၂၀၁၇ (တနင်္ဂနွေနေ့) နံနက် ၇နာရီမှ ၁၁နာရီအထိ အထက်ပါနေအိမ်သို့ ရက်လည် ဆွမ်းကျွေးတရားတော်နာကြွရောက်ကြပါရန် ဖိတ်ကြားအပ်ပါသည်။]

ကျန်ရစ်သူမိသားစု

ဘုရား၊ သိမ်၊ ကျောင်း ဒါယိကာမကြီး

ဒေါ်ဝင်းမေ (Curie Hla)
အသက် (၇၄)နှစ်

ရန်ကုန်မြို့၊ ကမာရွတ်မြို့နယ်၊ ရွှေစံပယ်ရိပ်မွန်၊ ရွှေဇလပ်လမ်း၊ တိုက်(O)၊ အခန်း(၁)နေ (ဦးလှ-ဒေါ်မမကြီး)တို့၏သမီး၊ [ဒု-ဗိုလ်မှူးကြီး (ငြိမ်း) ဒေါက်တာနိုင်တင့်ဆန်း]၏ဇနီး၊ ဦးထင်ကျော် (Marconi Hla)-ဒေါ်ညွန့်ညွန့်ရီ (USA)၊ ဦးမျိုးမင်း-(ဒေါ်ခင်မျိုးဆွေ)၊ ဦးသိန်းကျော် (Columbus Hla)-ဒေါ်ခင်ဦးမော်(USA)၊ ဦးမျိုးသန့်လှ(Atom Hla)-ဒေါ်ခင်မြင့်မူ၊ (ဗိုလ်ချုပ်အောင်လှိုင်)-ဒေါ်ခင်ဝင်းနွယ်(Radium Hla)တို့၏ ချစ်လှစွာသောညီမ/အစ်မ ဒေါ်ဝင်းမေ (Curie Hla)သည် ၃၀-၁-၂၀၁၇ (တနင်္လာနေ့) ဒေသစံတော်ချိန် ညနေ ၇း၀၅ နာရီတွင် အင်္ဂလန်နိုင်ငံ၊ Chester မြို့ရှိ Countess of Chester Hospital၌ ကွယ်လွန်သွားကြောင်း ရပ်ဝေးရပ်နီး ဆွေမျိုးမိတ်သင်္ဂဟအပေါင်းတို့အား အသိပေးအကြောင်းကြားအပ်ပါသည်။ ကျန်ရစ်သူမိသားစု

အလ္လာဟ်သျှင်မြတ်အမိန့်တော်ခံယူခြင်း

ဒေါ်ခင်လှသိန်း(ခ) ဟာဘီဘာ(ခ)နီတွတ်(တောင်ငူ)
အသက် (၇၉) နှစ်

တောင်ငူမြို့နေ (ဦးစံသိန်း-ဒေါ်အုန်းခင်)တို့၏ သမီး၊ (ဒေါ်ခင်မြ)၊ (ဦးသန်းဝေ)-ဒေါ်ခင်သိန်း(ကျောင်းဆရာမ-ငြိမ်း)တို့၏ ညီမ၊ [ဟာဂျီဦးအောင်သွင်-ရုံပိုင်ကြီး(ငြိမ်း)]-ဟာဂျီမဒေါ်ခင်ရီ၊ [ဒေါ်ကြည်ကြည်သိန်း(အုတ်ကျင်းဂုန်နီစက်ရုံ)]၊ (ဗိုလ်ကြီးခင်မောင်သိန်း)-ဒေါ်မူမူကြိုင်၊ ဦးတင်မောင်သိန်း (တရားလွှတ်တော်ရှေ့နေ)-ဒေါ်အုန်းမြင့်တို့၏အစ်မ၊ (ဦးခင်မောင်လေး)၏ ဇနီး ဒေါ်ခင်လှသိန်း(ခ)ဟာဘီဘာ(ခ) နီတွတ်သည် ၃၁-၁-၂၀၁၇ရက် မွန်းလွဲ ၂း၅၀နာရီတွင် အာရှတော်ဝင်ဆေးရုံ၌ အလ္လာဟ်သျှင်မြတ်အမိန့်ခံယူသွားပါသဖြင့် ၁-၂-၂၀၁၇ရက် မွန်းလွဲ ၁း၃၀ နာရီတွင် ရေဝေးသုသာန်၌ ဒါဖနာမည်ဖြစ်ပါကြောင်း။

ကျန်ရစ်သူမောင်နှမများ

အလ္လာဟ်သျှင်မြတ်အမိန့်တော်ခံယူခြင်း

ဒေါ်ခင်လှသိန်း(ခ) ဟာဘီဘာ(ခ)နီတွတ်(တောင်ငူ)
အသက် (၇၉) နှစ်

ရန်ကုန်မြို့၊ အလုံမြို့နယ်၊ ကမ်းနားလမ်း၊ တိုက်အမှတ် (၃၈၈-၃၉၈)၊ အခန်းအမှတ် (5-B/3)နေ (ဦးစံသိန်း-ဒေါ်အုန်းခင်)တို့၏ သမီး၊ ဒေါ်နီနီအောင်(ခ)နွယ်နီ-ဦးမြင့်ခိုင်၊ ဦးအောင်လင်း-ဒေါ်ကြည်ကြည်လှိုင်၊ ဒေါ်နီနီနိုင်-ဦးဝင်းစိန်၊ ဦးဉာဏ်စိုး-ဒေါ်နှင်းနွယ်(ခ)ဆိုဖီ၊ ဒေါ်နီနီခက်(ခ)နီလာ၊ ဦးနိုင်မင်းအောင်(ခ)မင်းမင်း-ဒေါ်အေးသီတာတို့၏မိခင်၊ မြေးရှစ်ယောက်တို့၏ အဘွား၊ (ဦးခင်မောင်လေး)၏ဇနီး ဒေါ်ခင်လှသိန်း(ခ) ဟာဘီဘာ(ခ) နီတွတ်သည် ၃၁-၁-၂၀၁၇ရက် မွန်းလွဲ ၂း၅၀ နာရီတွင် အာရှတော်ဝင်ဆေးရုံ၌ အလ္လာဟ်သျှင် မြတ်အမိန့်ခံယူသွားပါသဖြင့် ၁-၂-၂၀၁၇ ရက် မွန်းလွဲ ၁း၃၀ နာရီတွင် ရေဝေးသုသာန်၌ ဒါဖနာမည်ဖြစ်ပါကြောင်း။ ကျန်ရစ်သူမိသားစု

အင်ဒိုနီးရှားနိုင်ငံအစိုးရ၏ လူသားချင်းစာနာထောက်ထားမှုအကူအညီများ ဖြန့်ဝေ

နေပြည်တော် ဇန်နဝါရီ ၃၁

အင်ဒိုနီးရှားနိုင်ငံအစိုးရကပေးအပ်သော ရခိုင်ပြည်နယ်အတွက် လူသားချင်းစာနာထောက်ထားမှု အထောက်အပံ့များဖြစ်သည့် ခေါက်ဆွဲခြောက် သေတ္တာ ၉၀၀၀၊ ဂျုံအိတ် ၃၂၂၀၊ ဘီစကွတ် သေတ္တာ ၁၀၅၀၊ လုံချည်အိတ် ၅၀ တို့မှာ ဇန်နဝါရီ ၂၁ ရက်က ရခိုင်ပြည်နယ် စစ်တွေမြို့သို့ ရောက်ရှိခဲ့ပြီး လူမှုဝန်ထမ်း၊ ကယ်ဆယ်ရေးနှင့် ပြန်လည်နေရာချထားရေးဝန်ကြီးဌာန ပြည်ထောင်စုဝန်ကြီးနှင့် ရခိုင်ပြည်နယ်ဝန်ကြီးချုပ်တို့က လွှဲပြောင်းလက်ခံရယူခဲ့သည်။

အဆိုပါ ထောက်ပံ့ပစ္စည်းများအား ခရိုင်ငါးခုသို့ ဖြန့်ဝေနိုင်ရေးဆောင်ရွက်လျက်ရှိပြီး မောင်တောဒေသအတွင်းရှိ ကျေးရွာများသို့ ထောက်ပံ့ပစ္စည်းများ ဖြန့်ဝေနိုင်ရေးအတွက် ခရိုင်/မြို့နယ်အဆင့် ဌာနဆိုင်ရာများ ပါဝင်သော အဖွဲ့ ခုနစ်ဖွဲ့ ဖွဲ့စည်း၍ ဇန်နဝါရီ ၂၇ ရက်မှ စတင်ထောက်ပံ့ပေးခဲ့ရာ ကျေးရွာအုပ်စု ၂၄ အုပ်စုရှိ ကျေးရွာ ၅၂ ရွာမှ အသိုင်းအဝိုင်းနှစ်ခုလုံးမှ အိမ်ထောင်စုပေါင်း ၁၀၅၇၅ စု၊ လူဦးရေ ၉၉၁၆၈ ဦးအတွက် ဂျုံ ၂၁၄၇ အိတ်၊ ခေါက်ဆွဲခြောက် ၅၃၄၉ သေတ္တာ၊ ဘီစကွတ် ၁၀၄၈ သေတ္တာနှင့် လုံချည်အထည် ၆၈၀၀ တို့ကို ဖြန့်ဝေပြီးဖြစ်ကြောင်း သိရသည်။ စစ်တွေ၊ မြောက်ဦး၊ ကျောက်ဖြူ၊ သံတွဲ ခရိုင်များအတွက် ဖြန့်ဝေမှုများအား ရခိုင်ပြည်နယ်အစိုးရအဖွဲ့၏အစီအစဉ်ဖြင့် ဆက်လက်ဆောင်ရွက်လျက်ရှိကြောင်း သတင်းရရှိသည်။ **(သတင်းစဉ်)**

တက္ကသိုလ်ဝင်စာမေးပွဲအထောက်အကူပြု သင်ခန်းစာများ ဖော်ပြသွားမည်

နေပြည်တော် ဇန်နဝါရီ ၃၁

၂၀၁၇ ခုနှစ် မတ်လတွင် ကျင်းပမည့် တက္ကသိုလ်ဝင်စာမေးပွဲအတွက် စာမေးပွဲအထောက်အကူပြုဘာသာရပ်များကို ဖေဖော်ဝါရီ ၂ ရက်မှစ၍ ကြေးမုံသတင်းစာတွင် အောက်ပါအတိုင်း ဖော်ပြသွားမည်ဖြစ်သည်။

စဉ်	ဘာသာရပ်	ဖော်ပြမည့်ရက်
၁။	မြန်မာစာ	၂-၂-၂၀၁၇
၂။	အင်္ဂလိပ်	၃-၂-၂၀၁၇
၃။	သင်္ချာ	၄-၂-၂၀၁၇
၄။	စိတ်ကြိုက်မြန်မာစာ	၅-၂-၂၀၁၇
၅။	ဓာတုဗေဒ	၆-၂-၂၀၁၇
၆။	ရူပဗေဒ	၇-၂-၂၀၁၇
၇။	ဇီဝဗေဒ	၈-၂-၂၀၁၇
၈။	သမိုင်း	၉-၂-၂၀၁၇
၉။	ပထဝီဝင်	၁၀-၂-၂၀၁၇
၁၀။	ဘောဂဗေဒ	၁၁-၂-၂၀၁၇

ယနေ့ ဖတ်စရာ မှတ်စရာ

ထရန့်၏ ခရီးသွားလာခွင့်ပိတ်ပင်မှု အားကစားသမားများအပေါ် သက်ရောက်မှုမရှိ

စာမျက်နှာ - ၄

လာဘ်ငွေများလက်ခံရယူခဲ့သည့် မွန်ပြည်နယ် ရေးမြို့မရဲစခန်း အမှုစစ်အရာရှိ ရဲအုပ်ကျော်သက်ခိုင်ကို အဂတိလိုက်စားမှု တိုက်ဖျက်ရေးကော်မရှင်က တရားစွဲ အရေးယူ

စာမျက်နှာ - ၁၂

ထိုင်းနိုင်ငံတွင် လူကုန်ကူးခံရသူ အမျိုးသမီး ၁၅ ဦးအား မြန်မာနိုင်ငံသို့ လွှဲပြောင်းပေးအပ်

တာချီလိတ် ဇန်နဝါရီ ၃၁

ထိုင်းနိုင်ငံ ချင်းရိုင်းခရိုင် လူဝင်မှုကြီးကြပ်ရေးဦးစီးဌာနမှ ဗိုလ်မှူးကြီးအော့ကွန်း ဘွတ်စဖားဘန်ဒင်း ဦးဆောင်သော အဖွဲ့ဝင် ၃၀ တို့သည် ထိုင်းနိုင်ငံတွင် လူကုန်ကူးခြင်းခံခဲ့ရသော အမျိုးသမီးငယ် ၁၅ ဦးကို တာချီလိတ်ခရိုင် ရဲတပ်ဖွဲ့မှူးရုံးသို့ ဇန်နဝါရီ ၃၁ ရက် နံနက် ၁၀ နာရီခွဲက လာရောက်လွှဲအပ်ခဲ့ရာ မြန်မာဘက်မှ ကျိုင်းတုံပြည်နယ်မှူး၊ ပြည်နယ်လူမှုဝန်ထမ်းဦးစီးဌာနမှ ဦးကျော်သူနိုင်၊ ခရိုင်လူကုန်ကူးမှုတားဆီးကာကွယ်ရေးဒုဥက္ကဋ္ဌ ခရိုင်ရဲတပ်ဖွဲ့မှူး ဒုရဲမှူးကြီးထိန်ဝင်းနှင့် အဖွဲ့ဝင်များ၊ ခရိုင်လူဝင်မှုကြီးကြပ်ရေး ဒုတိယညွှန်ကြားရေးမှူး ဦးကျော်မော်ထွန်း၊ လူကုန်ကူးမှုတားဆီးနှိမ်နင်းရေးရဲတပ်ဖွဲ့စိတ်(၁) မှ တပ်ဖွဲ့စိတ်မှူး ရဲမှူးရင်ရင်အေးတို့ ဦးစီး၍ အမျိုးသမီး သက်မွေးအတတ်ပညာသင်ကျောင်းမှ ဒုတိယကျောင်းအုပ် ဒေါ်စောယုသွယ်နှင့် ဆရာမများ၊ တာချီလိတ် လူမှုဝန်ထမ်းဌာနမှ ဝန်ထမ်းများ၊ ခရိုင်အမျိုးသမီးရေးရာကော်မတီဥက္ကဋ္ဌ ဒေါ်ဝင်းဝင်းသန်းနှင့် အဖွဲ့ဝင်များ၊ ခရိုင်/မြို့နယ် မိခင်နှင့်ကလေး အသင်းဝင်များ၊

စာမျက်နှာ ၈ ကော်လံ ၁ သို့ ❖

ချင်းတွင်းမြစ်အတွင်း ကုန်တင်ရေယာဉ်နှစ်စင်းတိုက်မှုဖြစ်ပွား

ကလေးဝ ဇန်နဝါရီ ၃၁

စစ်ကိုင်းတိုင်းဒေသကြီး ကလေးခရိုင် ကလေးဝမြို့နယ် မန်ဖာကျေးရွာအုပ်စု၊ မန်ဖာလေးကျေးရွာအနီး ချင်းတွင်းမြစ်အတွင်း၌ မုံရွာမှ ဟုမ္မလင်းသို့ မောင်းနှင်လာသည့် ဟိန်းမင်းအဆန်ကုန်တင်ရေယာဉ်နှင့် ဟုမ္မလင်းမှ မုံရွာသို့ မောင်းနှင်လာသည့် ပြည်တော်အေးအစုန်ကုန်တင်ရေယာဉ်တို့သည် ဇန်နဝါရီ ၃၁ ရက် ညနေ ၃ နာရီ မိနစ် ၂၀ က တိုက်မှုဖြစ်ပွားခဲ့သည်။

စာမျက်နှာ ၉ ကော်လံ ၁ သို့ ❏