ကြေးမုံ
The Mirror Daily
၁၉၅၇ ဇပြီ ၁၆ တွင် စတင် တည်ထောင်သည်။ Established in 1957

ကောင်းမှုကို ပြုလုပ်ဆည်းပူး

အနည်းငယ်သောကောင်းမှုသည် ငါ့အား အကျိုးရောက်လိမ့်မည်မဟုတ်ဟု မထီမဲ့မြင် မအောက်မေ့ရာ။ မိုးရေပေါက်သည် ကျဖန်များလတ်သော် ရေအိုးသည် ပြည့်ဘိသကဲ့သို့ ပညာရှိသည် အနည်းငယ်၊ အနည်းငယ်မျှသော ကောင်းမှုကို ပြုလုပ်ဆည်းပူးဖန်များလတ်သော် ကောင်းမှုဖြင့်ပြည့်၏။ ပါပဝဂ်(ဓမ္မပဒ-၁၂၂)

၁၃၇၈ ခုနှစ် နတ်တော်လပြည့်ကျော် ၉ ရက်၊ သောကြာနေ့။ Friday, 23 December 2016 (၈၇၈၄)

ရန်ကုန်တက္ကသိုလ် မြန်မာစာဌာန (၇၅)နှစ်ပြည့် အထိမ်းအမှတ် စိန်ရတုသဘင်ဖွင့်ပွဲ နိုင်ငံတော်သမ္မတ ဦးထင်ကျော် တက်ရောက် မြန်မာစာ၊ မြန်မာစကား၊ မြန်မာစာပေ ထိန်းသိမ်းစောင့်ရှောက်ရေး၊ မြင့်မားတိုးတက်ရေး ကြိုးပမ်းဆောင်ရွက်ရန်မှာကြား

ရန်ကုန် ဒီဇင်ဘာ ၂၂

ရန်ကုန်တက္ကသိုလ် မြန်မာစာဌာန (၇၅)နှစ်ပြည့်အထိမ်းအမှတ် စိန်ရတုသဘင်ဖွင့်ပွဲအခမ်းအနားကို ယနေ့ နံနက် ၉ နာရီခွဲတွင် ရန်ကုန်တက္ကသိုလ် ဝိဇ္ဇာခန်းမ၌ ကျင်းပရာ နိုင်ငံတော်သမ္မတ ဦးထင်ကျော် တက်ရောက်ချီးမြှင့်ပြီး အမှာစကားပြောကြားသည်။

ဖွင့်ပွဲအခမ်းအနားသို့ တပ်မတော်ကာကွယ်ရေးဦးစီးချုပ် ဗိုလ်ချုပ်မှူးကြီး မင်းအောင်လှိုင်၏ ဇနီး ဒေါ်ကြူကြူလှ၊ ပညာရေးဝန်ကြီးဌာန ပြည်ထောင်စုဝန်ကြီး ဒေါက်တာမျိုးသိမ်းကြီး၊ ရန်ကုန်မြို့တော်ဝန် ဦးမောင်မောင်စိုး၊ ဌာနဆိုင်ရာ အကြီးအကဲများ၊ အမျိုးသားပညာရေးမူဝါဒကော်မရှင်၊ မြန်မာနိုင်ငံ ဝိဇ္ဇာနှင့် သိပ္ပံပညာရှင်အဖွဲ့နှင့် အမျိုးသား သင်ရိုးညွှန်းတမ်းကော်မတီတို့မှ ဥက္ကဋ္ဌများ၊ ဒုတိယဥက္ကဋ္ဌနှင့်အဖွဲ့ဝင်များ၊ မြန်မာစာအဖွဲ့ဝင် မြန်မာစာပညာရှင်များ၊ တက္ကသိုလ်အသီးသီးမှ ပါမောက္ခချုပ်များနှင့် တာဝန်ရှိသူများ၊ ဖိတ်ကြားထားသူများ တက်ရောက်ကြသည်။

စာမျက်နှာ ၃ ကော်လံ ၁ သို့ ❐

နိုင်ငံတော်သမ္မတ ဦးထင်ကျော် ရန်ကုန်တက္ကသိုလ် မြန်မာစာဌာန (၇၅)နှစ်ပြည့်အထိမ်းအမှတ် စိန်ရတုသဘင်ဖွင့်ပွဲအခမ်းအနားသို့ တက်ရောက်လာကြသူများအား ရင်းရင်းနှီးနှီးနှုတ်ဆက်စဉ်။ (သတင်းစဉ်)

သပိတ်တောင် ကျေးလက်ကျန်းမာရေးဦးစီးဌာနက လူနာများအား လူမျိုးဘာသာမရွေး ကုသပေးလျက်ရှိ

မောင်တော ဒီဇင်ဘာ ၂၂

သပိတ်တောင် ကျေးလက်ကျန်းမာရေးဦးစီးဌာနသည် ဘူးသီးတောင်မြို့နယ် တောင်ပိုင်းရှိ သပိတ်တောင်ကျေးရွာတွင်ရှိပြီး လာရောက်ဆေးကုသသည့် လူမျိုးဘာသာပေါင်းစုံလူနာများအား နွေးထွေးပျူငှာစွာ ကျန်းမာရေးစောင့်ရှောက်မှုပေးလျက်ရှိသည်။

လက်ရှိကျန်းမာရေးဆောင်ရွက်မှုနှင့်ပတ်သက်ပြီး သပိတ်တောင်ကျေးလက်ကျန်းမာရေးဌာနမှ ကျန်းမာရေးမှူး ဦးကျော်မင်းထွန်းက "ကျွန်တော်တို့ သပိတ်တောင်ကျေးလက်ကျန်းမာရေးဌာနက လူမျိုးမရွေး၊ ဘာသာမရွေး နေ့ရောညပါ ဆေးဝါးကုသပေးနေပါတယ်။ ဆေးခန်းဖွင့်ချိန် မနက် ၉ နာရီကနေ ညနေ ၄ နာရီအပြင် ညအိပ်ပြီးလည်း ကုသပေးလျက်ရှိပါတယ်။ လူမျိုးဘာသာ ခွဲခြားတာမျိုးလည်း မရှိပါဘူး။ အကုန်လုံးကို လူနာလို့သတ်မှတ်ပြီးတော့ ကုသပေးပါတယ်"ဟု ပြောသည်။

သပိတ်တောင်ကျေးရွာသည် အစ္စလာမ်ဘာသာဝင်ရွာ သုံးရွာနှင့် တိုင်းရင်းသားရွာတစ်ရွာဖြင့်စုဖွဲ့ထားပြီး အစ္စလာမ်ဘာသာဝင်ဦးရေ အများဆုံးနေထိုင်သည့်ကျေးရွာဖြစ်သည့်အတွက် လာရောက်ကုသသည့် လူနာအများစုမှာလည်း အစ္စလာမ်ဘာသာဝင်များဖြစ်ကြောင်း သိရသည်။

သပိတ်တောင်ကျေးလက်ကျန်းမာရေးဦးစီးဌာနတွင် ကျန်းမာရေးမှူး အပါအဝင် ဝန်ထမ်းငါးဦးရှိကြောင်း၊ သပိတ်တောင်ကျေးလက်ကျန်းမာရေးဌာနတွင် ဌာနခွဲ ရှစ်ခု၊ ပင်မဌာနတစ်ခု စုစုပေါင်း ဌာနခွဲကိုးခုရှိကြောင်း၊ လူထုအခြေပြုဆေးခန်းများတွင် ဆေးဝါးများကို အခမဲ့ကုသပေးကြောင်း၊ လက်ရှိဖြစ်ပွားသောရောဂါများမှာ မိုးရာသီမှ ဆောင်းရာသီ အကူးအပြောင်းကာလတွင်ဖြစ်တတ်သည့် ဝမ်းပျက်ဝမ်းလျှောရောဂါများဖြစ်ပြီး နိုဝင်ဘာလနှင့် ဒီဇင်ဘာလတို့တွင် အဖြစ်များကြောင်း သိရသည်။

စာမျက်နှာ ၈ ကော်လံ ၃ သို့ ❖

အမှုအခင်းများခြင်းနဲ့ စိတ်ရောဂါ
စာမျက်နှာ - ၇

မောင်တောဒေသ ဖြစ်စဉ်များနှင့်ပတ်သက်ပြီး ပြည်တွင်း ပြည်ပ သတင်းမီဒီယာအဖွဲ့များ ကွင်းဆင်းသတင်းရယူ
စာမျက်နှာ - ၉

KBZ BANK
STRENGTH OF MYANMAR
သန္ဒါထက်သန် မြန်မာအားမာန် ကမ္ဘောဇဘဏ်

ကြေးမုံ

လွတ်လပ်ရေးကိုထိန်းသိမ်းကာကွယ်

လူမျိုးတိုင်းလူမျိုးတိုင်းသည် မိမိနိုင်ငံကို မြတ်နိုးသောစိတ်၊ မိမိလူမျိုးအပေါ် ချစ်သောစိတ်ရှိကြသည်နှင့်အတူ မိမိနိုင်ငံနှင့် မိမိလူမျိုးအကျိုးကို ဆောင်ရွက်လိုစိတ်လည်း အနည်းနှင့်အများ ရှိတတ်ကြသည်။ ထိုသို့သောစိတ်ဓာတ်ကို လက်တွေ့အကောင်အထည် ဖော်ရန်အတွက် အချုပ်အခြာအာဏာပိုင်သောနိုင်ငံ၊ လွတ်လပ်သော နိုင်ငံအဖြစ် တည်ရှိနေရမည်ဖြစ်သည်။

အကယ်၍သူတစ်ပါးလက်အောက်ရောက်နေပါက အမိနိုင်ငံ လွတ်လပ်ရေးအတွက် လူမျိုးတိုင်းသည် အသက်သွေးချွေးစတေးကာ လွတ်လပ်ရေး ပြန်လည်ရရှိရန် တိုက်ပွဲဝင်ကြသည်။ လွတ်လပ်ရေးနှင့်အချုပ်အခြာအာဏာ ပြန်လည်ရရှိရန်မှာ လွယ်ကူသောအလုပ် မဟုတ်ချေ။ နှစ်ပေါင်းများစွာ ရင်းနှီးပေးဆပ်ပြီးမှ ရရှိနိုင်သည်။ လွတ်လပ်ရေးရရှိရန် အရင်းအနှီး၊ အချိန်များစွာပေးဆပ်ရသော်လည်း လွတ်လပ်ရေးဆုံးရှုံးရန်အတွက်မူ လွယ်ကူသည်ကို ၁၈၈၅ ခုနှစ် မြန်မာ့ထီးနန်းဆုံးရှုံးမှုဖြင့် သက်သေပြခဲ့သည်။

မြန်မာနိုင်ငံ၏ ရှေးနှစ်ပေါင်း တစ်ရာကျော်မှအဖြစ်အပျက်ကို ပြန်ပြောင်းလေ့လာကြည့်လျှင် ထီးကျိုးစည်ပေါက် ကျွန်သပေါက် ဘဝသို့ရောက်ရခြင်းမှာ တိုင်းပြည်အတွင်း စည်းလုံးညီညွတ်မှုယိုယွင်း ခြင်းနှင့်ခေတ်နှင့်အညီ နိုင်ငံတကာနှင့် ရင်ပေါင်တန်းနိုင်သော အတတ်ပညာ၊ နည်းပညာနှင့်လက်နက်အင်အား၊ နည်းပရိယာယ် များကွာခြားနေသောကြောင့် လွတ်လပ်ရေးဆုံးရှုံးရခြင်းဟု အကြမ်း ဖျင်းဆိုနိုင်သည်။

မြန်မာနိုင်ငံ၏ ကုန်းဘောင်ခေတ် မင်းဆက် ၁၁ ဆက်ကာလ အတွင်းနိုင်ငံကို သုံးပိုင်းပိုင်းကာ သုံးကြိမ်သုံးရပ်ကျွန်ပြုခဲ့သည်။ ကျွန်သက်ရှည်ရေး နည်းပရိယာယ်များဖြင့် နယ်ချဲ့တို့က စနစ်တကျ အုပ်ချုပ်နိုင်သောကြောင့် မြန်မာနိုင်ငံကို နှစ်ပေါင်းတစ်ရာခန့် ကျွန်ပြုနိုင်ခဲ့သည်။ ထိုသို့ကျွန်ပြုနိုင်ခြင်းသည် မြန်မာနိုင်ငံသားများမှာ နိုင်ငံချစ်စိတ်၊ လူမျိုးချစ်စိတ် နည်းပါးသည်ဟု မဆိုနိုင်ချေ။ အချုပ်အခြာ အာဏာပိုင်နိုင်ငံ၊ လွတ်လပ်သောနိုင်ငံမဖြစ်သရွေ့ နိုင်ငံချစ်စိတ်၊ လူမျိုးချစ်စိတ်တိုးပွားအောင် ပြုလုပ်ရန်မှာခက်ခဲ လှသည်။

နိုင်ငံတစ်နိုင်ငံကို ကျွန်ပြုရန်အတွက် လက်နက်အင်အားဖြင့် နယ်ချဲ့ခြင်းကို အချိန်တိုအတွင်း ပြုလုပ်နိုင်သလို ကျွန်သက်ရှည်ရေး အတွက်မူ သွေးခွဲအုပ်ချုပ်ခြင်းနည်းကိုအသုံးပြု၍ စည်းလုံးညီညွတ်မှု ပြိုကွဲရေးကို နည်းပရိယာယ်တစ်ရပ်ဖြင့် အားထုတ်ကြသည်။

နှစ်ပေါင်းတစ်ရာခန့် သွေးခွဲအုပ်ချုပ်ခြင်းခံခဲ့ရသည့် ဆိုးမွေမှာ လက်နက်အင်အားဖြင့် တိုက်ခိုက်နယ်ချဲ့ ခြင်းဒဏ်ထက် အဆပေါင်း များစွာ၊ နှစ်ပေါင်းများစွာခံကြရသည်။ တစ်နည်းဆိုသော် လက်နက် ဖြင့်တိုက်ခိုက်ခြင်းထက် စိတ်ဓာတ်ဖြင့်တိုက်ခိုက်ခြင်းသည် နှစ်ပေါင်း တစ်ရာမက နာလန်မထူနိုင်ဟုဆိုချင်သည်။

မြန်မာနိုင်ငံတွင် လွတ်လပ်ရေးရရှိပြီးသည်မှာ နှစ်ပေါင်း ၇၀နီးပါး ရှိပြီဖြစ်သော်လည်း ကိုလိုနီနယ်ချဲ့တို့၏ဆိုးမွေများကို ခံစားနေရဆဲ ဟု ဆိုရမည်ဖြစ်သည်။ လွတ်လပ်ရေးရရှိပြီးနောက် နည်းစနစ်ကျ သောနယ်ချဲ့၏ကောင်းမွေများ ကျန်ရစ်ခဲ့သလို ယနေ့ထက်တိုင်ဖြေရှင်း မရနိုင်သောဆိုးမွေများ ကျန်ရစ်ခဲ့သည်မှာ အထူးပြောဖွယ်မရှိချေ။

ထို့ကြောင့် ဗိုလ်ချုပ်အောင်ဆန်း မိန့်ကြားခဲ့သကဲ့သို့ လွတ်လပ်ရေး ရပင်ရငြားသော်လည်း လွတ်လပ်ရေးအရသာကို တင်းပြည့်ကျပ်ပြည့် ခံစားနိုင်ရေးအတွက် လွတ်လပ်ရေးနှင့်ထိုက်တန်သော လွတ်လပ်မှု၊ လွတ်လပ်ရေးနှင့်ထိုက်တန်သော တန်းတူညီမျှ အခွင့်အရေးရရှိမှု၊ လွတ်လပ်ရေးနှင့်ထိုက်တန်သော တိုးတက်မှု၊ လွတ်လပ်ရေးနှင့် ထိုက်တန်သော စည်းလုံးညီညွတ်မှုများရှိရမည် ဖြစ်သည်။

အထူးပြောလိုသည်မှာ လွတ်လပ်ရေး ရရှိပင်ရရှိငြားသော်လည်း လွတ်လပ်ပြီးအချုပ်အခြာအာဏာပိုင်နိုင်ငံအတွင်း မှီတင်းနေထိုင် ကြသူနိုင်ငံသားများ စည်းလုံးညီညွတ်မှုမရှိပါက ရရှိထားသော လွတ်လပ်ရေးမှာ လွတ်လပ်ပင်လွတ်လပ်သော်ငြားလည်း ဆုံးရှုံးမှု နှင့်မခြားရှိနေမည်ကို သတိချပ်သင့်ပေသည်။ ။

အမျိုးသားအဆင့် သူနာပြုနှင့် သားဖွားနီးနှောဖလှယ်ပွဲသို့ ပြည်ထောင်စုဝန်ကြီး ဒေါက်တာမြင့်ထွေး တက်ရောက်

နေပြည်တော် ဒီဇင်ဘာ ၂၂

လူနာများကို စိတ်ချမ်းသာမှုအများဆုံး ပေးနိုင်သူများမှာ သူနာပြုများဖြစ်ပြီး ဆေးရုံတက်ချိန်မှ စတင်ကာ ဆေးရုံဆင်းသည့်အချိန်အထိ သူနာပြုများ၏ အခန်းကဏ္ဍသည် အလွန်အရေးကြီး ပါကြောင်းဖြင့် ယမန်နေ့ နံနက် ၈ နာရီခွဲတွင် နေပြည်တော်ရှိ ကျန်းမာရေးနှင့် အားကစားဝန်ကြီးဌာန အစည်းအဝေးခန်းမ၌ ကျင်းပသော အမျိုးသားအဆင့် သူနာပြုနှင့် သားဖွားနီးနှောဖလှယ်ပွဲတွင် ပြည်ထောင်စုဝန်ကြီး ဒေါက်တာမြင့်ထွေးက ပြောကြားသည်။

ပြည်သူများအား အရည်အသွေးပြည့်ဝသော ကျန်းမာရေးစောင့်ရှောက်မှုကို ပေးခြင်းအားဖြင့် ပြည်သူများ စိတ်ချမ်းသာမှု ရရှိမည်ဖြစ်ပါကြောင်း၊ ကျန်းမာရေး စောင့်ရှောက်မှုပေးရာတွင်လည်း တစ်ဦးတစ်ယောက်တွင်သာ တာဝန်ရှိသည်ဟုမမှတ်ယူဘဲ ဆေးရုံအုပ်မှအစပြုကာ ဆရာဝန်၊ သူနာပြုအစရှိသော ကျန်းမာရေးဝန်ထမ်းအဆင့်ဆင့် အားလုံးတာဝန်ယူ ပူးပေါင်းဆောင်ရွက်မှသာ ကျန်းမာရေးစောင့်ရှောက်မှုစနစ် အောင်မြင်မည်ဖြစ်ပါကြောင်း။

ဆေးရုံများတွင် Hospital Infection Control လုပ်ငန်းများ ဆောင်ရွက်ရာတွင် သူနာပြုများ၏ အခန်းကဏ္ဍသည် အလွန်အရေးကြီး ပေရာ အထူးဂရုပြုဆောင်ရွက်ကြစေ လိုကြောင်း၊ သူနာပြုစုမှုလုပ်ငန်းများ ဆောင်ရွက်ရာတွင် ဆေးလူမှု ဆက်ဆံရေးမှုများနှင့်လည်း ပူးပေါင်း ဆောင်ရွက်ကြစေလိုကြောင်း၊ မြန်မာနိုင်ငံ သူနာပြုနှင့် သားဖွားကောင်စီ၊ မြန်မာနိုင်ငံသူနာပြုနှင့် သားဖွားအသင်း တို့မှလည်း ခေတ်မီဖွံ့ဖြိုးတိုးတက်လာသော သူနာပြုနှင့်သားဖွားအတတ်ပညာကို စဉ်ဆက်မပြတ်လေ့လာ ဆည်းပူးနိုင်စေရန်နှင့် အာဆီယံနိုင်ငံများအကြား အပြန်အလှန် အသိအမှတ်ပြုနိုင်ရေးတို့ကို ဝန်ကြီးဌာနနှင့်အတူ ပူးပေါင်းဆောင်ရွက်လျက်ရှိပါကြောင်း၊ လုပ်ငန်းခွင်နှင့်လိုက်လျောညီထွေ အဆင်ပြေလွယ်ကူစွာ ဆောင်ရွက်နိုင်စေရန်၊ သူနာပြုနှင့် သားဖွား တူညီဝတ်စုံများကိုလည်း အသစ်သတ်မှတ်ပြဋ္ဌာန်းပြီးဖြစ်ပါကြောင်း။

သူနာပြုတက္ကသိုလ်များ သူနာပြု/ သားဖွားသင်တန်းကျောင်းများ ယခုထက်ပိုပြီး အဆင့်အတန်းမြင့်လာစေရန် သင်ကြားပုံနည်းစနစ်များ ကမ္ဘာနှင့် ရင်ပေါင်တန်းနိုင်စေရန်အတွက် လိုအပ်သည်များကို အတတ်နိုင်ဆုံး ပံ့ပိုးပေးသွားမည်ဖြစ်ပါကြောင်း၊ နိုင်ငံတကာတက္ကသိုလ်များ၊ ပညာရှင်များနှင့်လည်း ကွန်ရက်ချိတ်ဆက်၍ ဆောင်ရွက်သွားရမည်ဖြစ်ကြောင်း၊ ဆေးပညာကျင့်ဝတ်၊ ပြည်သူ့ကျန်းမာရေးဆိုင်ရာ ကျင့်ဝတ်၊ သုတေသနဆိုင်ရာကျင့်ဝတ်၊ သူနာပြုကျင့်ဝတ်များကို အထူးအလေးထား၍ ပံ့ပိုးပေးလျက်ရှိပါကြောင်း၊ သူနာပြု/သားဖွား ကျောင်းအုပ်ကြီးများအနေဖြင့်လည်း မိမိတို့၏ကျောင်းများကို မိမိတို့အိမ်ကဲ့သို့ သဘောထားကာ ယခုထက် ပိုမိုအရည်အသွေး ကောင်းမွန်စေရန် ဆောင်ရွက်ကြစေလိုပါကြောင်း။

အရည်အချင်းပြည့်ဝသည့် သူနာပြုနှင့် သားဖွားများကို လေ့ကျင့်မွေးထုတ်ပေးကာ နိုင်ငံတော်၏အကျိုးကို ဆထက်ထမ်းပိုးဆောင်ရွက်နိုင်စေရန် ဆန္ဒပြုပါကြောင်းဖြင့် ပြောကြားသည်။

ယင်းနောက် ပြည်ထောင်စုဝန်ကြီးသည် သူနာပြု၊ သားဖွားလုပ်ငန်းများ ဆောင်ရွက်နေမှုပြခန်းငယ်ကို ကြည့်ရှုအားပေးသည်။

နီးနှောဖလှယ်ပွဲကို ဒီဇင်ဘာ ၂၂ ရက်အထိ နှစ်ရက်တာ ကျင်းပခဲ့ကြောင်း သိရသည်။

(သတင်းစဉ်)

အိမ်ရှင်မြန်မာနှင့်ထိုင်းအသင်း ဂိုးပြတ်အနိုင်ရ

ရန်ကုန် ဒီဇင်ဘာ ၂၂

၂၀၁၇ အာရှယူ -၁၉ အမျိုးသမီးခြေစစ်ပွဲ အုပ်စု(ဂ) ဒုတိယနေ့ကို ယနေ့ညနေပိုင်းက ရန်ကုန်မြို့ သုဝဏ္ဏကွင်း၌ကျင်းပရာ အိမ်ရှင်မြန်မာအသင်းနှင့်ထိုင်းအသင်း ဂိုးပြတ် အနိုင်ရယူပြီး နှစ်ပွဲဆက်အနိုင်ရခဲ့သည်။

မြန်မာ ယူ ၁၉ - လေးဂိုး

ကာဂျစ္စတန် ယူ ၁၉ - ဂိုးမရှိ

အိမ်ရှင်မြန်မာအသင်းသည် နှစ်ပွဲဆက်အနိုင်ရခဲ့သော်လည်း ခြေစစ်ပွဲအောင်မြင်ရန် အဓိကပြိုင်ဘက်ဖြစ်သည့်ထိုင်းအသင်းနှင့်ရမှတ်တူသော်လည်း ဂိုးကွာခြားချက်တွင် နည်းခဲ့သောကြောင့်ခြေစစ်ပွဲအောင်ရန် ထိုင်းနှင့်နောက်ဆုံးပွဲတွင် မဖြစ်မနေအနိုင်ကစားရမည်ဖြစ်သည်။ မြန်မာအသင်းသည်တိုက်စစ်မှူးဂျူလိုင်ကျော်၏ ဟက်ထရစ် အပါအဝင် ဂိုးပြတ်အနိုင်ရခဲ့သော်လည်း လေးဂိုးသာသွင်းယူနိုင်ခဲ့သောကြောင့် ထိုင်းထက် ဂိုးအရေအတွက်နည်းခဲ့ခြင်းဖြစ်သည်။

မြန်မာ ယူ-၁၉ အမျိုးသမီးအသင်းသည် ပါလက်စတိုင်းကိုဂိုးပြတ်အနိုင်ရခဲ့သည်။ မြန်မာအသင်းသည် ပွဲစကတည်းက ဖိကစားနိုင်ခဲ့သည်။ ၂၂ မိနစ်တွင် မြန်မာအသင်း ဂိုးစရခဲ့သည်။ ယင်းဂိုးမှာ ဘယ်တောင်ပံကစားသမား နန့်မေသဇင်၏ ကန်သွင်းမှုကို ကာဂျစ္စတန်ဂိုးသမား ကာကွယ်ရာမှ ဂိုးဝင်သွားခြင်းဖြစ်သည်။ ယင်းနောက်ပိုင်းတွင် မြန်မာအသင်း တောက်လျှောက်တိုက်စစ်ဆင်ခဲ့ပြီး ၃၄ မိနစ်တွင် ပင်နယ်တီကန်သွင်းခွင့်ရသော်လည်း ဂိုးနှင့်လွဲခဲ့ရသည်။ ပထမပိုင်းတွင် တစ်ဂိုးသာ သွင်းယူနိုင်ခဲ့သည့် မြန်မာအသင်းသည် ဒုတိယပိုင်းအစတွင် ရုန်းကန်ခဲ့ရသော်လည်း မိနစ် ၅၀ ကျော်တွင် ဂိုးများဆက်တိုက်ရခဲ့သောကြောင့် ဖိအားလျော့သွားခဲ့သည်။ ပထမပိုင်းတွင် ပင်နယ်တီလွဲခဲ့သည့် ဂျူလိုင်ကျော်က ၅၃၊ ၅၈ မိနစ်တွင် နှစ်ဂိုးဆက် သွင်းယူခဲ့ပြီး ဂျူလိုင်ကျော်က ဟက်ထရစ်ရစေမည့် ဂိုးကို ၆၃ မိနစ်တွင် သွင်းယူပေးခဲ့သည်။ မြန်မာအသင်းမှာ ဂိုးထပ်မံရရန် ကြိုးပမ်းခဲ့သော်လည်း ဂိုးကံခေခြင်းကြောင့် လေးဂိုးဖြင့်သာ အနိုင်ရခဲ့ခြင်း ဖြစ်သည်။

ပထမပွဲတွင် ထိုင်းအသင်းက ပါလက်စတိုင်းအသင်းကို ကိုးဂိုး-ဂိုးမရှိဖြင့် အနိုင် ရရှိခဲ့သည်။

(ရှိုင်းထက်ဇော်)

စာဆိုတော်နေ့အထိမ်းအမှတ် စာပေဟောပြောပွဲ ကျင်းပရေး ဖြူးမြို့နယ်စာရေးဆရာအသင်း အစည်းအဝေးကျင်းပ

ဖြူး ဒီဇင်ဘာ ၂၂

ပဲခူးတိုင်းဒေသကြီး ဖြူးမြို့နယ်စာရေးဆရာအသင်းက ကြီးမှူး၍ စာဆိုတော်နေ့ အထိမ်းအမှတ်စာပေဟောပြောပွဲ ကျင်းပနိုင်ရေး ညှိနှိုင်းအစည်းအဝေးကို ဒီဇင်ဘာ ၁၈ ရက် မွန်းလွဲ ၁ နာရီက ဖြူးမြို့ ပဲခူးလမ်းရှိ ဈေးရပ်ကွက်အုပ်ချုပ်ရေးမှူးရုံးတွင် ကျင်းပ သည်။

အစည်းအဝေးတွင် မြို့နယ်စာရေးဆရာအသင်း နာယက ဦးမြင့်ဦး (ဖြူးမြင့်ဦး)က အဖွင့်အမှာစကားပြောကြားပြီး အသင်းဥက္ကဋ္ဌ ဦးကျော်ဆွေဝင်း (ကျော်ဆွေဝင်း-ရွှေအင်း)က စာဆိုတော်နေ့ အထိမ်းအမှတ် စာပေဟောပြောပွဲ ကျင်းပနိုင်ရေးအတွက် ရှေ့လုပ်ငန်းစဉ်များကို ရှင်းလင်းတင်ပြသည်။

ထို့နောက် တက်ရောက်လာကြသည့် မြို့နယ်စာရေးဆရာအသင်း အမှုဆောင်အဖွဲ့ဝင်များနှင့် အသင်းဝင်များက စာဆိုတော်နေ့ အထိမ်း အမှတ် စာပေဟောပြောပွဲ ကျင်းပနိုင်ရေးအတွက် ရှေ့လုပ်ငန်းစဉ် များကို ရှင်းလင်းတင်ပြကြပြီး မြို့နယ်အတွင်းရှိ ဌာနဆိုင်ရာတာဝန်ရှိ သူများနှင့် NGO အဖွဲ့များ၊ စာပေချစ်သူများ၏ ပူးပေါင်းပါဝင် အကူအညီများ ရယူ၍ စာပေဟောပြောပွဲကျင်းပသွားရန် အကြံပြု ဆွေးနွေးကြကြောင်း သိရသည်။

(ဖြူးမြင့်ဦး)

ကြေးမုံ
နေ့စဉ်သတင်းစာ

စာတည်းမှူးချုပ် - ဦးခင်မောင်ကျော်ဒင်
စာတည်းများ - ဦးဝင်းနိုင်၊ ဦးစိုးစိုးနိုင်၊ ဦးစန်းအောင်
သတင်းထောက်မှူး - ဦးဌေးအောင်
ဘာသာပြန်စာတည်းများ - ဦးအောင်ထိန်၊ ဦးဇော်ဝင်း၊ အေးဝမ်းစိုး၊ အောင်ကျော်ကျော်

အနုပညာစာတည်း - ခင်ခင်သက်
အားကစားစာတည်း - မေလှဲ့သင်း
အကြီးတန်းသတင်းထောက်များ - ဟိန်းထက်လင်း၊ နှိုင်လင်းကြည်၊ ဖြိုးစန္ဒာမြင့်၊ သီသီမင်း

အငယ်တန်းသတင်းထောက်များ - အောင်ကျော်ဦး၊ ခင်ဇာလီ၊ ခင်စုစုလှိုင်၊ အေးအေးမြင့်၊
ဓာတ်ပုံသတင်းထောက် - ခင်မောင်ဝင်း
အထူးသတင်းထောက် - ဆုနှင်းလှဲ့

ပုံနှိပ်ခြင်းလုပ်ငန်းအမှတ်(၀၀၆၄၀)၊ ပုံနှိပ်ထုတ်ဝေခွင့်အမှတ်(၀၀၇၇၁)ဖြင့် ကြေးမုံသတင်းစာတိုက်က ထုတ်ဝေသည်။

ကြေးမုံ Mirror
၁၉၅၇ ခုနှစ် ၁၆ ရက် တွင် စတင်တည်ထောင်သည်။

Gmail themirror.npt@gmail.com
www.facebook.com/themirrordaily

နေပြည်တော် - စာတည်းမှူး ၀၆၇-၃၆၀၂၆၊ စာတည်းအဖွဲ့ ၀၆၇-၃၆၀၂၈၊ ၀၆၇-၃၆၀၁၃၀၊ ဖက်စ် ၀၆၇-၃၆၀၁၃၁
ရန်ကုန်ရုံးခွဲ - အမှတ် ၇၇၇ ၅၂ လမ်းနှင့် မဟာဗန္ဓုလလမ်းထောင့်၊ ပုဇွန်တောင်မြို့နယ်၊ ရန်ကုန်မြို့၊ စာတည်းဌာန ၀၁-၂၉၂၈၃၂
မန်နေဂျာ ၀၁-၈၆၁၁၀၆၅ စီမံ/ငွေစာရင်း ၀၁-၂၉၁၄၅၅၊ ဖြန့်ချိရေး ၀၁-၂၉၂၈၃၀၊ ကြော်ငြာ ၀၁-၃၉၇၃၃၀၊ ဖက်စ် ၀၁-၂၀၃၃၅၁

ပြည်တွင်းရေးရာ

❒ ရှေ့ဖုံးမှ

အခမ်းအနားတွင် နိုင်ငံတော်သမ္မတ ဦးထင်ကျော်က အမှာစကားပြောကြားရာတွင် မြန်မာနိုင်ငံ၏ ပညာရေးသမိုင်းမှတ်တိုင်များတွင် ရန်ကုန်တက္ကသိုလ်မြန်မာစာဌာနကို တည်ထောင်နိုင်ခဲ့ခြင်းသည် သမိုင်းမှတ်တိုင်တစ်ခုဟု ဆိုနိုင်ကြောင်း၊ ၁၉၂၀ ပြည့်နှစ် ရန်ကုန်တက္ကသိုလ်ကို ယူနီဗာစီတီကောလိပ်အဖြစ် စတင်တည်ထောင်စဉ်က မြန်မာစာဌာနဟူ၍ သီးခြားမရှိသေးကြောင်း။

တက္ကသိုလ်မြန်မာစာ သင်ကြားရေးသည် အရှေ့တိုင်းပညာရပ်များ လေ့လာရေးဌာနအောက်၌သာ ရှိခဲ့ကြောင်း၊ သို့သော် ယူနီဗာစီတီကောလိပ်၏ ပထမဆုံးမြန်မာလူမျိုးကျောင်းအုပ်ကြီး ဖြစ်လာသည့် ဆရာကြီး ဦးဖေမောင်တင်နှင့် ဆရာဦးဇေမောင်၊ ဆရာဦးဝန်၊ ဆရာဦးသိန်းဟန်၊ ဆရာသိပ္ပံမောင်ဝ စသည့် ထူးချွန်ထက်မြက်သည့် တပည့်များ၏ ကြိုးပမ်းချက်ကြောင့် ၁၉၄၁ ခုနှစ်တွင် မြန်မာစာဌာန သီးခြားပေါ်ထွန်းလာခဲ့ပါကြောင်း၊ တိုင်းတစ်ပါးလက်အောက်ခံဘဝတွင် မြန်မာစာဌာနကို ထူထောင်နိုင်ခဲ့ခြင်းသည် မြန်မာတစ်မျိုးသားလုံး၏ မြန်မာစာပေ၊ မြန်မာဘာသာစကားအပေါ် ချစ်မြတ်နိုးမှုကို သက်သေထူထောင်နိုင်ခဲ့ခြင်းပင် ဖြစ်ပါကြောင်း။

ဆရာဦးဖေမောင်တင်၏ ကြိုးပမ်းမှုကြောင့် ၁၉၄၁ ခုနှစ်တွင် စတင်ပေါ်ထွန်းလာခဲ့သည့် ရန်ကုန်တက္ကသိုလ် မြန်မာစာဌာန၏ ပထမဆုံးဌာနမှူးမှာ ပါမောက္ခ ဆရာကြီးဦးဇေမောင် ဖြစ်ပါကြောင်း၊ ဒုတိယမြောက် မြန်မာစာဌာန၏ ဌာနမှူးအဖြစ် ဦးစီးဦးဆောင်ပြုပြီး မြန်မာစာသင်ကြားရေးနှင့် မြန်မာစာပေ ဖွံ့ဖြိုးတိုးတက်ရေးတို့အတွက် ကြိုးပမ်းခဲ့သူမှာ ဆရာကြီးဦးဝန် (မင်းသုဝဏ်)ဖြစ်ပါကြောင်း။

ထို့နောက်တွင် ပါမောက္ခ ဦးမောင်မောင်ကြီး၊ ဦးတင်ဇ၊ ဦးမြင့်ကြည်၊ ဒေါ်သန်းဆွေ စသည့် ဆရာကြီး ဆရာမကြီးများသည် မြန်မာစာဌာနကို ဆက်လက်ဦးဆောင် ရှေ့ရှုက်ပြုခဲ့ကြကြောင်း၊ ထိုသို့ ၁၉၄၁ ခုနှစ်တွင် စတင်တည်ထောင်ခဲ့သည့် ရန်ကုန်တက္ကသိုလ် မြန်မာစာဌာနသည် ယခု ၂၀၁၆ ခုနှစ်တွင် ထူးခြားလှသည့် စိန်ရတုအခါသမယကို ရောက်ရှိလာခဲ့ပြီဖြစ်ကြောင်း၊ ရန်ကုန်တက္ကသိုလ် မြန်မာစာဌာန၏ ဖြတ်သန်းခဲ့သည့် ၇၅ နှစ်တာကာလ ခရီးတွင် မြန်မာစာပါမောက္ခ အဆက်ဆက်နှင့် မြန်မာစာ ဆရာ ဆရာမများသည် မြန်မာစာပေ ဖွံ့ဖြိုးတိုးတက်ရေး၊ မြန်မာစာသင်ကြားမှု ရှင်သန် ထက်မြက်ရေး၊ မြန်မာစာ သုတေသန တိုးတက်ထွန်းကားရေး စသည့် မြန်မာစာအကျိုးအတွက် စွမ်းစွမ်းတမံ ဆောင်ရွက်ခဲ့ကြသည်ကို မြင်တွေ့ကြရမည်ဖြစ်ပါကြောင်း။

မြန်မာစာပေသာမက ကမ္ဘာ့စာပေပါ နှံ့စပ်ကျွမ်းကျင်သည့် ဆရာကြီး ဦးဖေမောင်တင်၊ ဆရာကြီး ဦးဇေမောင်၊ ဆရာကြီး ဦးဝန် (မင်းသုဝဏ်)၊ ဆရာကြီး ဦးသိန်းဟန် (ဇော်ဂျီ) စသောထူးချွန်ထက်မြက်သည့် ပုဂ္ဂိုလ်ကြီးများနှင့် စတင်ခဲ့သည့်အတွက် အစကောင်းခဲ့သော မြန်မာစာဌာနဖြစ်လာခဲ့ပါကြောင်း၊ ပါမောက္ခ အဆက်ဆက်ကလည်း မြန်မာစာဌာန ရှင်သန်တိုးတက်ရေးအတွက် ဆက်လက်ကြိုးပမ်းဆောင်ရွက်ခဲ့ကြကြောင်း။

မိမိအနေဖြင့်လည်း မိမိဖခင်ကြီး ဦးဆောင်ဦးရွက်ပြုခဲ့သော ရန်ကုန်တက္ကသိုလ် မြန်မာစာဌာန၏ ၇၅ နှစ်တာကာလအတွင်း ဆောင်ရွက်ခဲ့ကြသည့် မြန်မာစာပါမောက္ခ အတော်များများနှင့် သိကျွမ်းခင်မင်ရင်းနှီးခွင့်ရခဲ့ခြင်းသည် ထူးခြားမှုတစ်ခုဖြစ်ပါကြောင်း၊ မြန်မာစာဌာနအပေါ်တွင် မိသားစုသဖွယ် သံယောဇဉ်လည်းရှိခဲ့ပါကြောင်း၊ ယခုကဲ့သို့ မြန်မာစာဌာန ၇၅ နှစ်ခရီးကို အောင်အောင်မြင်မြင် လျှောက်လှမ်းပြီး စိန်ရတုအခါသမယကို ရောက်ရှိလာသည့်အတွက် မိမိအနေဖြင့် ဝမ်းမြောက်ပီတိဖြစ်ရပါကြောင်း။

ယခုကျင်းပသည့် မြန်မာစာဌာန စိန်ရတုသဘင် အခမ်းအနားတွင် သံဃာတော် ၇၅ ပါး နေ့ဆွမ်းဆက်ကပ်လှူဒါန်းခြင်း၊ စာပေပညာရှင်များ၏ စာတမ်းဖတ်ပွဲကျင်းပခြင်း၊ မြန်မာစာဌာန စိန်ရတုပြခန်းခင်းကျင်းပြသခြင်း၊ မြန်မာစာပေ စာအုပ်ဈေးရောင်းပွဲ ကျင်းပခြင်း၊ မိတ်ဆုံညစာစားပွဲနှင့် မြန်မာစာ ကျောင်းသားဟောင်း အနုပညာရှင်များနှင့် မျိုးဆက်သစ်ကျောင်းသား ကျောင်းသူများ၏ ဧည့်ခံဖျော်ဖြေပွဲ ကျင်းပခြင်း အစီအစဉ်များနှင့် ကျင်းပသွားမည်ဟု သိရကြောင်း။

ထို့အပြင် မြန်မာစာဌာန စိန်ရတု အထိမ်းအမှတ် သုတေသနဆုငွေပဒေသာပင်အတွက် အလှူငွေ ပေးအပ်လှူဒါန်းမည်ဟုလည်း သိရကြောင်း၊ ယခုကဲ့သို့ စိန်ရတုသဘင် ပွဲတွင် မြန်မာစာဌာန၏ ဆောင်ရွက်ချက်များသည် မြန်မာစာသင်ကြားမှု တိုးတက်ရေး၊ မြန်မာစာပေဖွံ့ဖြိုးရေး၊ မြန်မာစာ ချစ်စိတ်ရှင်သန်တိုးပွားရေး တို့အတွက် များစွာအထောက်အကူ ဖြစ်စေမည်ဟု ယုံကြည်မျှော်လင့်ပါကြောင်း။

နိုင်ငံတစ်နိုင်ငံ လူမျိုးတစ်မျိုး အတွက် မိမိတို့၏စာပေ၊ ဘာသာစကားသည် အဖိုးအနဂ္ဃထိုက်သည့် ရတနာတစ်ပါးဖြစ်ပါကြောင်း၊ နိုင်ငံတိုင်း လူမျိုးတိုင်းသည် မိမိတို့၏ စာပေ၊ ဘာသာစကားကို အမြတ်တနိုးတန်ဖိုးထားပြီး ထိန်းသိမ်းစောင့်ရှောက်မှုများ၊ တိုးတက်ထွန်းကားပြန့်ပွားအောင် ဆောင်ရွက်မှုများကို အလေးထားလုပ်ဆောင်လျက် ရှိကြကြောင်း၊ စာပေမြင့်မှ လူမျိုးတင့်မည်၊ စာပေပျောက်လျှင် လူမျိုးပျောက်မည် ဆိုသည့် စကားအတိုင်း မိမိတို့နိုင်ငံ၏ မြန်မာစာ၊ မြန်မာစကား၊ မြန်မာစာပေ ထိန်းသိမ်းစောင့်ရှောက်ရေး၊ မြင့်မားတိုးတက်ရေးကို မြန်မာတစ်မျိုးသားလုံးက ကြိုးပမ်းဆောင်ရွက်သွားကြရမည် ဖြစ်ပါကြောင်း၊ ဤတာဝန်များကို ၇၅ နှစ်တာကာလအတွင်း၌ တစိုက်မတ်မတ် ကြိုးပမ်းဆောင်ရွက်ခဲ့သည့် မြန်မာစာဌာန၏ ကြိုးပမ်းမှုများကို ဂုဏ်ပြုပါသည်ဟု ဤနေရာမှ ပြောကြားလိုပါကြောင်း။

ရန်ကုန်တက္ကသိုလ် မြန်မာစာဌာန အနေဖြင့် ယခုကျရောက်သည့် စိန်ရတုအခါကာလမှသည် ရာပြည့်ခရီးတိုင် အောင်မြင်စွာ ဆက်လက်လျှောက်လှမ်းနိုင်ပါစေ၊ မြန်မာစာ ဆရာ ဆရာမများအနေဖြင့်လည်း မြန်မာစာအကျိုး၊ မြန်မာ့ပညာရေးအကျိုး၊ နိုင်ငံ့အကျိုးကို ဆတက်ထမ်းပိုး ဆက်လက်ကြိုးပမ်းဆောင်ရွက်နိုင်ကြပါစေ၊ မြန်မာစာပေ၊ မြန်မာစာသုတေသန လုပ်ငန်းများ တိုးတက်ထွန်းကားပြီး ထူးချွန်ထက်မြက်သည့် မျိုးဆက်သစ်မြန်မာစာ ကျောင်းသား ကျောင်းသူများ ဆက်လက်ပေါ်ထွန်းလာနိုင်ပါစေဟု ဆန္ဒပြုပါကြောင်း ပြောကြားသည်။

ထို့နောက် ရန်ကုန်တက္ကသိုလ် မြန်မာစာဌာန အငြိမ်းစား ပါမောက္ခဌာနမှူး၊ မြန်မာစာအဖွဲ့ အချိန်ပြည့်အဖွဲ့ဝင် ဆရာကြီး ဒေါက်တာခင်အေးက စိန်ရတုသဘင် ကျင်းပရခြင်းနှင့် စပ်လျဉ်း၍ ရှင်းလင်းတင်ပြသည်။

ဆက်လက်၍ ရန်ကုန်တက္ကသိုလ် ပါမောက္ခချုပ် ဒေါက်တာဖိုးကောင်းက ကြိုဆိုနှုတ်ခွန်းဆက်စကား ပြောကြားသည်။

ယင်းနောက် မြန်မာစာ ဖွံ့ဖြိုးတိုးတက်ရေးအတွက် စောဌေးမြင့်ကုမ္ပဏီများအုပ်စု၏ လှူဒါန်းငွေကျပ်သိန်း ၁၀၀ ကို အုပ်ချုပ်မှုဒါရိုက်တာ ဒေါက်တာစောဌေးမြင့်က လည်းကောင်း၊ မြန်မာနိုင်ငံ ဝိဇ္ဇာနှင့် သိပ္ပံပညာရှင်အဖွဲ့အား ရန်ကုန်တက္ကသိုလ် မြန်မာစာဌာနက စိန်ရတုအထိမ်းအမှတ် မြန်မာစာသုတေသနဆုငွေပဒေသာပင်အတွက် အလှူငွေကျပ် ၇၅ သိန်းကို ရန်ကုန်တက္ကသိုလ် မြန်မာစာဌာန ပါမောက္ခ ဌာနမှူး ဒေါက်တာအောင်မြင့်ဦးက လည်းကောင်း ပေးအပ်လှူဒါန်းကြရာ တာဝန်ရှိသူများက လက်ခံသည်။

ထို့နောက် မြန်မာနိုင်ငံ ဝိဇ္ဇာနှင့်

စာမျက်နှာ ၅ ကော်လံ ၁ သို့ ✪

နိုင်ငံတော်သမ္မတ ဦးထင်ကျော် ရန်ကုန်တက္ကသိုလ် မြန်မာစာဌာန (၇၅) နှစ်ပြည့်အထိမ်းအမှတ် စိန်ရတုသဘင်အခမ်းအနားတွင် ခင်းကျင်းပြသထားသော မြန်မာစာစိန်ရတုပြခန်းကို ကြည့်ရှုစဉ်။ (သတင်းစဉ်)

နိုင်ငံတော်သမ္မတ ဦးထင်ကျော် ရန်ကုန်တက္ကသိုလ် ပဲခူးဆောင်ရှိ ဗိုလ်ချုပ်အောင်ဆန်းနေခဲ့သည့်အခန်းကို ကြည့်ရှုစဉ်။ (သတင်းစဉ်)

အိုဘားမားနှင့် အာဘေးတို့ ပုလဲဆိပ်ကမ်း၌ တွေ့ဆုံပွဲတွင် အမေရိကန်စစ်ပြန်များတက်ရောက်မည်

ဝါရှင်တန် ဒီဇင်ဘာ ၂၂
လာမည့်သီတင်းပတ်တွင် အမေရိကန်သမ္မတ ဘာရက် အိုဘားမားနှင့် ဂျပန်ဝန်ကြီးချုပ် ရှင်ဇိုအာဘေးတို့ ပုလဲဆိပ်ကမ်းသို့ သွားရောက်သည့်အခါတွင် အမေရိကန်စစ်ပြန်များပါ လာရောက်ရန် ဖိတ်ခေါ်သွားမည်ဖြစ်ကြောင်း အိမ်ဖြူတော် အရာရှိတစ်ဦးက ပြောကြားသည်။ အမျိုးသားလုံခြုံရေးကောင်စီ အာရှရေးရာညွှန်ကြားရေးမှူး ဒါနီယယ်လ် ကရိန်းဘရိတ်ခ်က ဝါရှင်တန်မြို့တော်တွင် ဗုဒ္ဓဟူးနေ့က ပြုလုပ်သည့် သတင်းစာရှင်းလင်းပွဲတွင် ပြောကြားခြင်းဖြစ်သည်။

ရှင်ဇိုအာဘေးသည် လာမည့်သီတင်းပတ် တနင်္လာနေ့တွင် ဟာဝိုင်ယီသို့ သွားရောက်မည်ဖြစ်သည်။ အင်္ဂါနေ့တွင် အိုဘားမားနှင့်တွေ့ဆုံပြီး ၎င်းတို့နှစ်ဦးသည် လွန်ခဲ့သည့် နှစ်ပေါင်း ၇၅ နှစ်က ဂျပန်နိုင်ငံက ပုလဲဆိပ်ကမ်းအား ဗုံးကြဲတိုက်ခိုက်မှုတွင် ကျဆုံးခဲ့သူများကို ဂါရဝပြုကြမည်ဖြစ်သည်။

နှစ်နိုင်ငံခေါင်းဆောင်နှစ်ဦးသည် ယူအက်စ်အက် အရီဇိုနား အထိမ်းအမှတ်သင်္ဘောပေါ်တွင် လွမ်းသူ့ပန်းခွေချအလေးပြုသွားမည်ဖြစ်ပြီး တက်ရောက်လာသည့် ဧည့်ပရိသတ်ရှေ့တွင်လည်း မိန့်ခွန်းများ ပြောကြားမည်ဖြစ်ကြောင်း ကရိန်းဘရိတ်ခ်က ပြောကြားသည်။ တက်ရောက်လာမည့် ဧည့်ပရိသတ်များတွင် ပုလဲဆိပ်ကမ်းဗုံးကြဲတိုက်ခိုက်မှုမှ အသက်ရှင်ကျန်ရစ်သူများနှင့် ပစိဖိတ်စစ်ပွဲအတွေ့အကြုံရှိသော စစ်ပြန်များပါဝင်မည်ဖြစ်ကြောင်း ၎င်းက ဆက်လက်ပြောကြားသည်။

အဆိုပါတွေ့ဆုံပွဲတွင် ခေါင်းဆောင်နှစ်ဦးနှင့် စစ်ပွဲမှ အသက်ရှင်ကျန်ရစ်သူများကြားတွင် အပြန်အလှန်အကျိုးပြုမှုများရှိလာလိမ့်မည်ဖြစ်ကြောင်း ကရိန်းဘရိတ်ခ်က ပြောကြားသည်။ ခေါင်းဆောင်နှစ်ဦး၏ ပုလဲဆိပ်ကမ်းသို့ သွားရောက်မှုသည် နှစ်နိုင်ငံကြား စိတ်မချမ်းမြေ့စရာသမိုင်းဖြစ်ရပ်ဆိုးများကို မည်ကဲ့သို့ ကျော်လွှားပြီး မဟာမိတ်နိုင်ငံများဖြစ်လာအောင်စွမ်းဆောင်ခဲ့ပုံများကို လက်တွေ့ပြသမည်ဟု ၎င်းက ဆိုသည်။ **အင်န်အိတ်ချ်ကေ။**

ဂျာမနီတွင် တိုက်ခိုက်မှုဖြစ်ပွားခဲ့ပြီးနောက် နယူးယောက် ခရစ္စမတ်ဈေးခင်းများ၌ လုံခြုံရေးတင်းကျပ်

နယူးယောက် ဒီဇင်ဘာ ၂၂
ဂျာမနီနိုင်ငံ ဘာလင်မြို့တွင် ခရစ္စမတ်ပွဲတော်အကြိုဈေးဝယ်သူများအား အကြမ်းဖက်တိုက်ခိုက်မှုတစ်ရပ် ဖြစ်ပွားခဲ့ပြီးနောက် အမေရိကန်နိုင်ငံ နယူးယောက်မြို့တွင် အလားတူတိုက်ခိုက်မှု ဖြစ်ပေါ်မလာစေရေးအတွက် ရဲတပ်ဖွဲ့က လုံခြုံရေးအစီအစဉ်များကို တင်းကျပ်ထားကြောင်း၊ ဒီဇင်ဘာ ၁၉ ရက်က ဂျာမနီနိုင်ငံ ဘာလင်၌ ဖြစ်ပွားခဲ့သော အကြမ်းဖက်တိုက်ခိုက်မှုကြောင့် လူ ၁၂ ဦး ထက်မနည်း သေဆုံးခဲ့ရကြောင်း ဒေသဆိုင်ရာ သတင်းဌာနများက ဒီဇင်ဘာ ၂၁ ရက်တွင် သတင်းထုတ်ပြန်သည်။

နယူးယောက်မြို့အတွင်းရှိ ခရစ္စမတ်အကြို ဈေးရောင်းချမည့် ဈေးဆိုင်တန်းများ ဝန်းကျင်၌ လက်နက်အပြည့်အစုံ တပ်ဆင်ထားသည့် လုံခြုံရေးရဲတပ်ဖွဲ့ဝင်များသည် ဗုံးအန္တရာယ်ခံခွေးများနှင့်အတူ လုံခြုံရေးဆောင်ရွက်နေပုံကို နယူးယောက်မြို့၏ အားလပ်ရက်ဈေးဝယ်ရာ နေရာများဖြစ်သော ကိုလံဘတ်စ်အဝိုင်း၊ ပြည်ထောင်စုရင်ပြင်နှင့် ဘရင့်ပန်းခြံတစ်ဝိုက်တွင် တွေ့မြင်ရသည်။

ကိုလံဘတ်စ်အဝိုင်း ဈေးတန်းတည်ရာတွင် နယူးယောက်ရဲတပ်ဖွဲ့မှ ရွှေ့လျားကွပ်ကဲရေးတပ်ဖွဲ့သုံးယာဉ် ရပ်တန့်ထားသည်ကို တွေ့မြင်ရသည်။ ဘရင့်ပန်းခြံ အောက်ဘက်ရှိ မြေအောက်ရထားဘူတာရုံ၏ စင်္ကြံလမ်းများတွင်လည်း ရဲတပ်ဖွဲ့က ဗုံးအနံ့ခံခွေးများဖြင့် ဘေးအန္တရာယ်ဖြစ်နိုင်ဖွယ်ရှိသော ပစ္စည်းများကို ထောက်လှမ်းရှာဖွေလျက်ရှိသည်။

ခရစ္စမတ်ကာလအတွင်း ပြည်သူများအနေဖြင့် စိုးရိမ်စိတ်ရှိဆဲဖြစ်ကြောင်း နယူးယောက်မြို့ ရဲတပ်ဖွဲ့က လုံခြုံရေးအစီအမံများကို အကောင်းဆုံးလုပ်ဆောင်နေ၍ ၎င်းတို့စောင့်ကြည့်မှုအောက်တွင် ဆိုးရွားသောဖြစ်ရပ်များ ဖြစ်ပေါ်လာဖွယ်မရှိဟု မိမိယုံကြည်ကြောင်း ယင်းဈေးဆိုင်တန်းများမှ ဆိုင်ပိုင်ရှင်တစ်ဦးဖြစ်သူ ဂျော်ဂျီဟာမက် အလစ္စတာက ပြောကြားသည်။

ဒီဇင်ဘာ ၁၉ ရက် ညနေပိုင်းက ဂျာမနီနိုင်ငံ ဘာလင်မြို့လယ်ရှိ ခရစ္စမတ်ဈေးခင်းတစ်ခုတွင်ရှိနေသော လူအုပ်အတွင်းသို့ ထရပ်ကားဖြင့် ဝင်ရောက်တိုက်ခိုက်ခဲ့ရာ ၁၂ ဦးထက်မနည်းသေဆုံးခဲ့ပြီး လူပေါင်းများစွာ ထိခိုက်ဒဏ်ရာရခဲ့သည်။ **ရိုက်တာ။**

ဂြိုဟ်တုများကို ဖျက်ဆီးပစ်နိုင်စွမ်းရှိသော ဒုံးကျည်သစ် ရုရှားက အောင်မြင်စွာ စမ်းသပ်ပစ်ခတ်ခဲ့ဟုဆို

ဝါရှင်တန် ဒီဇင်ဘာ ၂၂
အမေရိကန်၏ဆက်သွယ်ရေးနှင့် လမ်းပြဂြိုဟ်တုများအား ဖျက်ဆီးပစ်နိုင်စွမ်းရှိသည့် ဒုံးကျည်လက်နက်သစ်တစ်မျိုးကို ရုရှားနိုင်ငံက အောင်မြင်စွာ စမ်းသပ်ပစ်ခတ်ခဲ့ကြောင်း ပင်တဂွန် စစ်ဌာနချုပ် တာဝန်ရှိသူများက ဒီဇင်ဘာ ၂၂ ရက်တွင် ပြောကြားကြသည်။

ပီအယ်လ်-၁၉ နူဒိုးလ်ဟုအမည်ပေးထားသော ဒုံးကျည်ကို ဒီဇင်ဘာ ၁၆ ရက်က စမ်းသပ်ပစ်ခတ်ခဲ့ကြောင်း၊ ရုရှားနိုင်ငံအလယ်ပိုင်းရှိ အခြေစိုက်စခန်းတစ်နေရာမှ ဒုံးကျည်စမ်းသပ်ပစ်ခတ်မှုကို အမေရိကန်ထောက်လှမ်းရေးဌာနများက လေ့လာစောင့်ကြည့်ခဲ့ကြကြောင်း သတင်းတွင် ဖော်ပြသည်။

နူဒိုးလ်ဒုံးကျည်ကို ပဉ္စမအကြိမ် စမ်းသပ်ပစ်ခတ်ခဲ့ခြင်းဖြစ်ပြီး ယင်းဒုံးကျည်သည် ရန်သူဒုံးကျည်များကို ဖြိုခွင်းနိုင်ရန် အသုံးပြုနိုင်သည်ဟု ရုရှားနိုင်ငံက ပြောကြားခဲ့ကြောင်း၊ နူဒိုးလ်ဒုံးကျည်ကို တတိယအကြိမ် အောင်မြင်စွာ စမ်းသပ်ပစ်ခတ်ခြင်းဖြစ်ကြောင်း ပင်တဂွန်တာဝန်ရှိသူများက ပြောကြားကြသည်။

အဆိုပါဒုံးကျည်ကို မည်သည့်နေရာမှ စမ်းသပ်ပစ်ခတ်မှုပြုလုပ်သည်ကို အတိအကျမသိရပေ။ အစောပိုင်းကာလက ဒုံးကျည်စမ်းသပ်မှုများကို မြို့တော်မော်စကို မြောက်ဘက် မိုင် ၅၀၀ အကွာ ပလဲဆက်မြို့အနီးရှိ အခြေစိုက်စခန်းတွင် ပြုလုပ်ခဲ့သည်ဟု ဆို၏။

နူဒိုးလ်ဒုံးကျည်ကို အာကာသအတွင်းသို့ ရောက်အောင်ပစ်ခတ်ခဲ့ခြင်း ရှိ၊ မရှိ မသိရကြောင်း၊ အခြားသောနိုင်ငံများ၏ ဒုံးကျည်စွမ်းပကားနှင့်ပတ်သက်၍ မိမိတို့ မှတ်ချက်ပေးပြောကြားလေ့မရှိကြောင်း ပင်တဂွန်စစ်ဌာနချုပ်ပြောရေးဆိုခွင့်ရှိသူ ဒုတိယဗိုလ်မှူးကြီး မစ်ချယ်ဘယ်ဒန်ဇာက ပြောကြားသည်။ အစောပိုင်းစမ်းသပ်မှုများကို ၂၀၁၅ ခုနှစ် မေ ၂၄ ရက်နှင့် နိုဝင်ဘာ ၁၈ ရက်တို့တွင် ပြုလုပ်ခဲ့သည်ဆို၏။ **ရိုက်တာ။**

အမေရိကန်က ထောက်ပံ့ပေးခဲ့သော ဒရုန်းလေယာဉ်များ ရှေ့တန်းစစ်မြေပြင်တွင် ထိရောက်မှုမရှိဟုဆို

ဝါရှင်တန် ဒီဇင်ဘာ ၂၂
အမေရိကန်က ထောက်ပံ့ပေးခဲ့သော မောင်းသူမဲ့ဒရုန်းလေယာဉ်များသည် ရုရှားထောက်ခံသော ခွဲထွက်ရေးသမားများအား နှိမ်နင်းသည့်စစ်ပွဲ၌ အလုပ်ဖြစ်မည်ဟု ယူကရိန်းအစိုးရအဖွဲ့က မျှော်လင့်ခဲ့သော်လည်း ရှေ့တန်းစစ်မြေပြင်တွင် ယင်းလေယာဉ်များ ထိရောက်မှုမရှိကြောင်း ယူကရိန်းတာဝန်ရှိသူများက ဒီဇင်ဘာ ၂၂ ရက်တွင် ပြောကြားလိုက်သည်။

အမေရိကန်ဒေါ်လာ သန်းပေါင်းများစွာ တန်ဖိုးရှိ မောင်းသူမဲ့လေယာဉ်များသည် အီလက်ထရွန်နစ် နည်းပညာဖြင့် ရန်သူ၏ တိုက်ခိုက်မှုများမှ ကာကွယ်နိုင်စွမ်းမရှိကြောင်း၊ စစ်ထောက်လှမ်းရေးလုပ်ငန်းသုံး ရေဗန် အာရ်ကျူ-၁၁ ဘီ အမျိုးအစား မောင်းသူမဲ့လေယာဉ်များမှာ အီလက်ထရွန်နစ်လှိုင်းများဖြင့် ကြားဖြတ်ဟန့်တားခံရမှုကို ခံနိုင်ရည်မရှိကြောင်း ယူကရိန်း စစ်ဦးစီးချုပ်၏ အကြံပေးပုဂ္ဂိုလ် နာသန်ကာဇင်က ဝေဖန်ပြောကြားသည်။ **ရိုက်တာ။**

တရုတ်နှင့် ရုရှားကိုဆက်သွယ်ပေးသော အဝေးပြေးတံတားတည်ဆောက်မှု စတင်မည်

ဟာဘင်း ဒီဇင်ဘာ ၂၂
တရုတ်နှင့် ရုရှားနိုင်ငံကို ဆက်သွယ်ပေးသော ဟေလုံကျန်မြစ်ကူး အဝေးပြေးတံတားတစ်စင်းကို ပထမဆုံးအကြိမ်အဆိုပြုပြီး ၂၈ နှစ်ခန့်အကြာတွင် တည်ဆောက်မှုစတင်တော့မည်ဟု ဒေသန္တရအာဏာပိုင်များက ယနေ့ထုတ်ပြန်ကြေညာသည်။

နှစ်နိုင်ငံကို ပထမဆုံးဆက်သွယ်ပေးသော အရှည် ၁၉ ဒသမ ၉ ကီလိုမီတာရှိ အဆိုပါ အဝေးပြေးတံတားမှာ တရုတ်နိုင်ငံ အရှေ့မြောက်ပိုင်း ဟေလုံကျန်ပြည်နယ်ရှိ နယ်စပ်မြို့တစ်မြို့ဖြစ်သော ဟေဟဲမှ ရုရှားနိုင်ငံရှိ ဘလာဂိုဗက်ချန်မြို့တော်အထိ ရှိမည်ဖြစ်သည်။ ဟေလုံကျန် ပြည်နယ် မော်တော်ယာဉ်ဦးစီးဌာနမှ တာဝန်ရှိသူတစ်ဦးဖြစ်သူ ပန်ရန်၏ အဆိုအရ ခန့်မှန်းခြေအားဖြင့် ယွမ် ၂ ဒသမ ၄၇ ဘီလီယံ(အမေရိကန်ဒေါ်လာ ၃၅၅ ဒသမ ၆ သန်း)အကုန်အကျခံ တည်ဆောက်မည့် အဆိုပါတံတားကို ၂၀၁၉ ခုနှစ် အောက်တိုဘာလတွင် ဖွင့်လှစ်သွားမည်ဖြစ်သည်။

တရုတ်နှင့်ရုရှားအစိုးရများက လမ်းခွန်ကောက်ခံရန်၊ တံတားပြုပြင်ထိန်းသိမ်းရန်နှင့် တံတားဖြတ်သန်းခစီမံခန့်ခွဲရန် ဖက်စပ်ကုမ္ပဏီတစ်ခုတည်ထောင်ရန် စီစဉ်နေကြောင်း ဟေလုံကျန်ပြည်နယ် အဝေးပြေးလမ်းတည်ဆောက်ရေးဗျူရိုအကြီးအကဲ တီယန်လင်က ပြောကြားသည်။ **ဆင်ဟွာ။**

❂ စာမျက်နှာ ၃ မှ
သိပ္ပံပညာရှင်အဖွဲ့ ဒုတိယဥက္ကဋ္ဌ ဆရာကြီး ဒေါက်တာ စိန်မင်းက ကျေးဇူးတင်စကား ပြန်လည်ပြောကြားပြီး အခမ်းအနားကို ရုပ်သိမ်းလိုက်သည်။

မြန်မာစာဌာန စိန်ရတုသဘင်ပွဲကို မြန်မာစာ ချစ်စိတ် ရှင်သန်တိုးပွားလာစေရန်၊ မြန်မာစာ အထူးပြုကျောင်းသား ကျောင်းသူတိုင်း မြန်မာစာကျောင်းသားဖြစ်ရခြင်းကို ဂုဏ်ယူတန်ဖိုးထားလာစေရန်၊ မြန်မာစာပေဖွံ့ဖြိုးမှု အတွက် အထောက်အကူဖြစ်စေရန်၊ မြန်မာစာ သင်ကြားရေးနှင့် မြန်မာစာသုတေသနလုပ်ငန်းများ တိုးတက်ထက်မြက်လာစေရန်၊ မြန်မာစာပေ ကမ္ဘာ့အလယ် ဝင့်ထည်စေရန်နှင့် မြန်မာစာကမ္ဘာတည်သရွေ့ တည်တံ့စေရန်ဟူသည့် ဦးတည်ချက် (၆)ရပ်နှင့်အညီ ကျင်းပခဲ့ခြင်း ဖြစ်ကြောင်း သိရသည်။

(၇၅) နှစ်ပြည့် စိန်ရတုသဘင်ပွဲနှင့်အတူ စာတမ်းဖတ်ပွဲ၊ အာစရိယပူဇော်ပွဲ၊ ညစာစားပွဲနှင့် ဧည့်ခံဖျော်ဖြေပွဲများ၊ မြန်မာစာစိန်ရတုပြခန်းနှင့် စာအုပ်ဈေးရောင်းပွဲများကို ဒီဇင်ဘာ ၂၄ ရက်အထိ ကျင်းပမည်ဖြစ်သည်။

အခမ်းအနားအပြီးတွင် နိုင်ငံတော်သမ္မတ ဦးထင်ကျော်သည် ရန်ကုန်တက္ကသိုလ် အပန်းဖြေရိပ်သာရှိ မြန်မာစာ စိန်ရတုပြခန်းနှင့် စာအုပ်ဈေးရောင်းပွဲကို ကြည့်ရှုအားပေးသည်။

ဆက်လက်၍ နိုင်ငံတော်သမ္မတသည် ရန်ကုန်တက္ကသိုလ် ပဲခူးဆောင်သို့ ရောက်ရှိပြီး ဖခင်ဖြစ်သူ ဆရာကြီး ဦးဝန်(မင်းသုဝဏ်)နှင့် အမျိုးသား ခေါင်းဆောင်ကြီး ဗိုလ်ချုပ်အောင်ဆန်းတို့ နေထိုင်ခဲ့ရာ ပဲခူးဆောင်ရှိ အခန်းများကိုကြည့်ရှုသည်။

ယင်းနောက် နိုင်ငံတော်သမ္မတသည် ရန်ကုန် စီးပွားရေးတက္ကသိုလ် (ကမာရွတ်နယ်မြေ)သို့ ရောက်ရှိပြီး မကြာမီဖွင့်လှစ်မည့် ဆရာကြီး ဒေါက်တာခင်မောင်ညွန့် ကြေးရုပ်တုကို လည်းကောင်း၊ ဒေါက်တာအေးလှိုင်နှင့် ပါမောက္ခ ဦးဝီလျံပေါတို့၏ ကြေးရုပ်တုကို လည်းကောင်း လှည့်လည်ကြည့်ရှုသည်။

ထို့နောက် နီလာရတုခန်းမ၌ကျင်းပသည့် ရန်ကုန် စီးပွားရေးတက္ကသိုလ် ကျောင်းသားကျောင်းသူများ၏ အင်္ဂလိပ်စာ စွမ်းရည်ပြိုင်ပွဲကို ကြည့်ရှုအားပေးကာ ကျောင်းသား ကျောင်းသူများအား ရင်းရင်းနှီးနှီး နှုတ်ဆက်သည်။ **(သတင်းစဉ်)**

မြန်မာစာဌာန (၇၅) နှစ်ပြည့်အထိမ်းအမှတ် စိန်ရတုသဘင်ပွဲ ဆင်နွှဲကြရာဝယ်

တွေ့ဆုံမေးမြန်း - ရီရီမြင့်၊ ဥမ္မာသန့်
ဓာတ်ပုံ - ဇော်မင်းလတ်၊ ရဲထွဋ်

ရန်ကုန်တက္ကသိုလ် မြန်မာစာဌာန (၇၅) နှစ်ပြည့်အထိမ်းအမှတ် စိန်ရတုသဘင်ပွဲကို ရန်ကုန်တက္ကသိုလ်၌ စည်ကားသိုက်မြိုက်စွာ ကျင်းပလျက်ရှိသည်။ အဆိုပါစိန်ရတုသဘင်နှင့် စပ်လျဉ်း၍ မြန်မာ့သတင်းစဉ်သတင်းအဖွဲ့က ဆရာကြီး ဆရာမကြီးများအား တွေ့ဆုံမေးမြန်းမှုများကို ကောက်နုတ်ဖော်ပြအပ်ပါသည်။

ဒေါက်တာ ဒေါ်ခင်သန်းဦး (စာရေးဆရာမ မမိုးမြေ)

ရှေးအစဉ်အဆက် သူတစ်ပါး လက်အောက်မှာနေခဲ့တဲ့ အချိန်က တည်းက မြန်မာလူမျိုးတွေ မြန်မာစာပေထွန်းကားရေးအတွက် နေရာမှန်ကိုရောက်ဖို့အတွက် ဘယ်လောက် ကြိုးစားခဲ့ကြသလဲ။ မြန်မာစာပါမောက္ခ ဖြစ်ခဲ့ဖူးသူတွေ၊ မြန်မာစာဆရာဖြစ်ခဲ့သူတွေ၊ မြန်မာစာကို ဦးဆောင်သူတွေက ပညာရော သီလသမာဓိရော တိုင်းပြည်ပေါ်မှာထားတဲ့ စေတနာ အင်မတန်ကြီးမားတယ်။ မြန်မာစာပေပေါ်မှာထားတဲ့ စေတနာလည်း အင်မတန် ကြီးမားပါတယ်။ အဲဒီလို ကြီးမားတဲ့ စေတနာတွေကို မျိုးဆက်သစ် ဆရာ ဆရာမတွေ၊ လူငယ်တွေ၊ ကျောင်းသား ကျောင်းသူတွေ အားလုံးက နားလည်ခံစားစေလိုတဲ့ စေတနာတွေနဲ့ ပွဲကျင်းပရခြင်း ဖြစ်ပါတယ်။ မြန်မာစာဆရာ တစ်ယောက်က ဘယ်လိုကျင့်ကြံအားထုတ်ရမလဲ၊ တိုင်းပြည်အကျိုး ဘယ်လိုလုပ်ရမလဲ၊ မြန်မာစာ အကျိုးကို ဘယ်လိုသယ်ပိုးရမလဲ ဆိုတဲ့ သဘောလေးတွေကို နားလည်စေချင်တယ်။ အလေးအနက်ထားစေချင်တဲ့ ရည်ရွယ်ချက်မျိုးဖြစ်ပါတယ်။။ မျိုးဆက်သစ်တွေအနေနဲ့ မြန်မာပြည်က ဒို့ပြည်ဖြစ်သလို မြန်မာစာကလည်း ဒို့စာဖြစ်ပါတယ်။ မြန်မာစာတိုးတက်မြင့်မားမှသာလျှင် ကိုယ့်ရဲ့လွတ်လပ်ရေး၊ ကိုယ့်နိုင်ငံတိုးတက်ရေး အရှည်တည်တံ့မှာဖြစ်ပါတယ်။ ဆရာကြီး မင်းသုဝဏ်ကပြောခဲ့သလို ကမ္ဘာ့အတွေးအခေါ်တွေကလည်း မြန်မာအတွေးအခေါ်ဖြစ်လာရမယ်။ အဲဒီလို ဖြစ်လာအောင်လည်း မျိုးဆက်သစ် လူငယ်တွေရော၊ ဆရာ ဆရာမတွေရော အားလုံးက ဘာသာပြန်ကိစ္စတွေ၊ ကမ္ဘာ့အတွေးအခေါ်တွေ၊ မြန်မာမှုပြုတဲ့ကိစ္စတွေကို ဆောင်ရွက်သင့်တယ်။

ဆရာကြီး ဒေါက်တာခင်အေး။

ဒေါက်တာ ဒေါ်ခင်သန်းဦး (စာရေးဆရာမ မမိုးမြေ)။

ဆရာကြီး ဒေါက်တာသန်းဦး။

ဒေါက်တာအောင်မြင့်ဦး (ရန်ကုန်တက္ကသိုလ် မြန်မာစာဌာန ပါမောက္ခ/ဌာနမှူး)

ဒေါက်တာသန်းဦး (ရန်ကုန်တက္ကသိုလ်)

မြန်မာစာဌာနရဲ့ (၇၅) နှစ်မြောက်ဆိုတာ ကြုံတောင့်ကြုံခဲ အခါသမယ ဖြစ်ပါတယ်။ နောင်လာနောက်သားတွေ မြန်မာစာကိုဆက်ပြီး ထိန်းသိမ်းပြီး ရှင်သန်တိုးတက်အောင် လုပ်မယ့်လူတွေအတွက် အလွန်အရေးကြီးတဲ့ အခန်းကဏ္ဍဖြစ်ပါတယ်။ ဒါကြောင့် ဒီအခမ်းအနားကို ဆင်နွှဲကြရတာ၊ အထူးသဖြင့် မျိုးဆက်သစ်တွေအတွက် အားကျစရာ၊ ဂုဏ်ယူစရာ၊ ရှေ့ဆက်ပြီး တာဝန်ယူအပ်နှင်းတဲ့ ပွဲလို့ပဲ ခံယူပါတယ်။ အထူးသဖြင့် ရန်ကုန်တက္ကသိုလ်မှာ မြန်မာစာဌာန ပေါ်လာပြီးတဲ့နောက် မြန်မာစာနဲ့ မြန်မာဘာသာစကားကို ပြန့်ပွားအောင်လို့ ထိန်းကျောင်းသွားဖို့ ရည်ရွယ်ပါတယ်။ မြန်မာစာက မြန်မာစာရဲ့ နေရာမှန်ကိုရယူနိုင်ဖို့ အားထုတ်ကြရပါမယ်။ အခြေခံပညာအဆင့်မှာရော၊ တက္ကသိုလ်အဆင့်မှာရော၊ အသက်မွေးဝမ်းကျောင်း ပညာအဆင့်မှာရော၊ မြန်မာစာရဲ့ နေရာမှန်ရောက်ဖို့ပါပဲ။ ရုံးသုံး၊ ကျောင်းသုံး တင်မကဘူး၊ မြန်မာစာရဲ့နေရာမှန်ကို ရယူပါလို့ မှာချင်ပါတယ်။ မြန်မာစာပေက အမြဲရှင်သန်နေရမယ်။ အမြဲဖြစ်ထွန်းတိုးတက်နေရမယ်။ အဲဒါကို ဆက်လက်ပြီး မနားမနေ အားထည့် အားထုတ် ကြိုးစားကြပါလို့ မှာချင်ပါတယ်။

ဒေါက်တာ ခင်အေး (မောင်ခင်မင်-ဓနုဖြူ)

မြန်မာစာဌာနက ၁၉၄၁ ခုနှစ်မှာ သီးခြားဌာနအဖြစ် စပေါ်တော့ ဒီနှစ်က (၇၅) နှစ်ပြည့်ပြီ။ ကိုလိုနီခေတ်ကတည်းက မြန်မာစာကို ဆရာကြီး ဦးဖေမောင်တင်က စပြီး နေရာမှန်ကို ရောက်အောင် ခေတ်အဆက်ဆက် ကြိုးပမ်းခဲ့တာ။ အခု (၇၅) နှစ်အထိ မြန်မာစာက ဒီနေ့မြန်မာတွေရဲ့ မြန်မာစကားအဖြစ်၊ တက္ကသိုလ်ဘာသာရပ်အဖြစ် ခေတ်အဆက်ဆက်၊ ပါမောက္ခအဆက်ဆက် ဆောင်ရွက်ခဲ့တာ အခု (၇၅) နှစ်ပြည့်တဲ့ အထိမ်းအမှတ်နဲ့ ဒီပွဲကို ကျင်းပတာပါ။ အခမ်းအနားမှာ အဓိကကတော့ စာတမ်းဖတ်ပွဲပါ။ ပညာရှင်တွေ၊ ကျောင်းသားဟောင်းတွေ၊ အငြိမ်းစား ဆရာကြီး ဆရာမကြီးတွေ၊ မြန်မာစာဌာနက ဆရာ ဆရာမတွေ၊ မြန်မာစာဌာနနဲ့ မြန်မာစာရဲ့ဂုဏ်ကို ဖော်ထုတ်တဲ့ စာတမ်းဖတ်ပွဲကို နှစ်ရက် ဖတ်ကြားမှာ ဖြစ်ပါတယ်။ (၇၅)နှစ် ရောက်တဲ့အထိ မြန်မာစာဌာနမှာ နှစ်ပေါင်းများစွာ ဆောင်ရွက်ခဲ့ပါတယ်။ (၇၅) နှစ်ပြည့် အခမ်းအနားမှာ ပါဝင်ဆောင်ရွက်ခွင့်ရတဲ့အတွက် ဝမ်းသာပါတယ်။ မြန်မာစာဖွံ့ဖြိုးတိုးတက်ဖို့ အားလုံး ဝိုင်းဝန်းဆောင်ရွက်ကြရလိမ့်မယ်လို့ မျှော်လင့်ပါတယ်။

ဒေါက်တာအောင်မြင့်ဦး (ရန်ကုန်တက္ကသိုလ် မြန်မာစာဌာန ပါမောက္ခ /ဌာနမှူး)

၁၉၄၁ ခုနှစ်က စတင်ခဲ့တဲ့ မြန်မာစာဌာန အခု (၇၅) နှစ်ပြည့်မြောက်တဲ့ အချိန်ရောက်ရှိလာပါပြီ။ (၇၅) နှစ်ပြည့် မြောက်တဲ့ အချိန်မှာ မြန်မာလူမျိုးတွေ မြန်မာစာကို ပိုမိုချစ်မြတ်နိုးလာအောင် စေတနာရယ်၊ မြန်မာစာဌာနအနေနဲ့ မြန်မာစာပေကို အထောက်အကူပြုစေချင်တာရယ်၊ မြန်မာစာသင်ကြားရေး၊ မြန်မာစာ သုတေသနလုပ်ငန်းတွေ ဖွံ့ဖြိုးလာစေဖို့ရယ်ရည်ရွယ်ပြီး ဒီအခမ်းအနားကို ကျင်းပတာဖြစ်ပါတယ်။ မြန်မာစာဌာန စတင်တည်ထောင်တဲ့အချိန်မှာ ဆရာကြီး ဦးဖေမောင်တင်နဲ့အတူ ဆောင်ရွက်ခဲ့တဲ့ သမ္မတကြီးရဲ့ဖခင် ဆရာကြီး ဦးဝန် (မင်းသုဝဏ်)လည်း တစ်တပ်တစ်အား ပါဝင်ခဲ့သူ ဖြစ်ပါတယ်။ မြန်မာစာဌာနဖြစ်ပေါ်လာပြီးတဲ့ နောက်မှာလည်း သမ္မတကြီးရဲ့ ဖခင်က မြန်မာစာဌာနရဲ့ ဒုတိယမြောက် ပါမောက္ခ/ဌာနမှူးအနေနဲ့ ဒီဌာနရဲ့ တိုးတက်ရာတိုးတက်ကြောင်းကို ဆောင်ရွက်ခဲ့တာဖြစ်ပါတယ်။ ရန်ကုန်တက္ကသိုလ် မြန်မာစာဌာနရဲ့ (၇၅) နှစ်ပြည့်မြောက်တဲ့ကာလမှာ မြန်မာလူမျိုးတွေအတွက် မြန်မာစာက အရေးပါတဲ့နေရာမှာ ရှိနေတဲ့အချိန် မြန်မာစာရဲ့အခန်းကဏ္ဍကို ဒီစိန်ရတုပွဲကတစ်ဆင့် ပြန်လည်မြှင့်တင်ဖို့ ကြိုးပမ်းတာ ဖြစ်ပါတယ်။ မြန်မာစာကို စာလုံးပေါင်း သတ်ပုံနဲ့ အပြောအဆိုကအစ ပြန်လည်ထိန်းသိမ်းဖို့ လှုံ့ဆော်တဲ့အနေနဲ့ ဒီစိန်ရတုပွဲကို ကျင်းပတာဖြစ်ပါတယ်။

ရေပေးရေးလုပ်ငန်းဆောင်ရွက်နေမှု ကွင်းဆင်းစစ်ဆေး

မော်လမြိုင် ဒီဇင်ဘာ ၂၂

မွန်ပြည်နယ် မော်လမြိုင်ခရိုင် ရေးမြို့နယ် ကျေးလက်ဒေသဖွံ့ဖြိုးတိုးတက်ရေး ဦးစီးဌာန မြို့နယ်ဦးစီးမှူး ဦးမင်းထောစံနှင့် အဖွဲ့သည် ဒီဇင်ဘာ ၁၂ ရက်က ရေးမြို့နယ်တွင် ၂၀၁၆-၂၀၁၇ ဘဏ္ဍာရေးနှစ် ရေပေးရေးလုပ်ငန်းများ ဆောင်ရွက်ရန် တင်ဒါအောင် ကုမ္ပဏီဖြစ်သော ပြည့်အလင်းရောင်ကုမ္ပဏီက တာဝန်ယူဆောင်ရွက်နေသော ကမ်းနီကျေးရွာ စိမ့်စမ်းရေသွယ်လုပ်ငန်းအား စံချိန်စံညွှန်းနှင့်အညီ ဆောင်ရွက်ခြင်းရှိ၊ မရှိ ကွင်းဆင်းစစ်ဆေးခဲ့သည်။

အဆိုပါ ကမ်းနီကျေးရွာ စိမ့်စမ်းရေသွယ်လုပ်ငန်းသည် ခွင့်ပြုရန်ပုံငွေ ၁၆ ဒသမ ၈ ကျပ်သန်းဖြင့် ဆောင်ရွက်ခြင်းဖြစ်ပြီး ဒီဇင်ဘာ ၇ ရက်တွင် ၁၀၀ ရာခိုင်နှုန်းဆောင်ရွက်ပြီးဖြစ်ကြောင်း သိရသည်။ **(ကြေးမုံ)**

မုံရွာမြို့ နတ်လူထိပ္ပန်ရပ်ကွက်တွင် နိုင်ငံသားစိစစ်ရေးကတ်ပြား ကွင်းဆင်းဆောင်ရွက်

မုံရွာ ဒီဇင်ဘာ ၂၂

စစ်ကိုင်းတိုင်းဒေသကြီး မုံရွာမြို့ နတ်လူထိပ္ပန်ရပ်ကွက်အတွင်းရှိ အိမ်ထောင်စုစာရင်းနှင့် နိုင်ငံသား စိစစ်ရေးကတ်ပြား မပြုလုပ်ရသေးသော ပြည်သူများအား မုံရွာမြို့နယ်လဝကရုံးမှ မြို့နယ်ဦးစီးမှူး ဦးကျော်ထွန်းနှင့် ဝန်ထမ်းများက ရပ်ကွက်အတွင်းရှိမဟာမင်းကျောင်း ဘုန်းကြီးကျောင်းဝင်းအတွင်း၌ ဒီဇင်ဘာ ၂၁ ရက် နံနက်ပိုင်းက ကွင်းဆင်းဆောင်ရွက်ပေးလျက်ရှိရာ တိုင်းဒေသကြီး အမှတ် (၂)မဲဆန္ဒနယ်မှ လွှတ်တော်ကိုယ်စားလှယ် ဒေါ်အောင်ကြည်၊ တိုင်းဒေသကြီးဦးစီးမှူး (ညွှန်ကြားရေးမှူး) ဦးစိုးပိုင်မြင့်၊ ဒုတိယတိုင်းဒေသကြီး ဦးစီးမှူး ဦးသန်းဝင်း၊ ခရိုင်ဦးစီးမှူး ဦးမင်းအောင်တို့က လိုက်လံကြည့်ရှုအားပေးခဲ့ပြီး လိုအပ်သည်များ ဖြည့်ဆည်းဆောင်ရွက်ပေးခဲ့ကြောင်း သိရသည်။ **ဖိုးချမ်း (မုံရွာ)**

✽ ကျောဖုံးမှ

အမြဲနေထိုင်ခွင့်စနစ် စီမံခန့်ခွဲမှုကော်မတီကို ယခုနှစ် ဩဂုတ် ၂၅ ရက်တွင် ပြင်ဆင်ဖွဲ့စည်းခဲ့ခြင်း ဖြစ်ပါကြောင်း၊ မြန်မာနိုင်ငံတွင် နိုင်ငံခြားသား အမြဲနေထိုင်ခွင့်ဆိုင်ရာ နည်းဥပဒေများကို အလုပ်သမား၊ လူဝင်မှုကြီးကြပ်ရေးနှင့် ပြည်သူ့အင်အားဝန်ကြီးဌာနက ၂၀၁၄ ခုနှစ် နိုဝင်ဘာ ၁၈ ရက်တွင် ထုတ်ပြန်ခဲ့ပြီးဖြစ်ပါကြောင်း၊ နည်းဥပဒေတွင် အခန်းပေါင်း ၁၇ ခန်းနှင့် အပိုဒ်ပေါင်း (၄၆) ပိုဒ် ပါရှိပါကြောင်း။

ယင်းနည်းဥပဒေပါ ပြဋ္ဌာန်းချက်များနှင့်အညီ နိုင်ငံခြားသားအမြဲနေထိုင်ခွင့်ပြုခြင်းဆိုင်ရာ အကောင်အထည်ဖော်ရေး ဗဟိုကော်မတီနှင့် လုပ်ငန်းကော်မတီများကို ဖွဲ့စည်းပြီး ၂၀၁၅ ခုနှစ် ဇန်နဝါရီ ၂၉ ရက်မှစတင်ကာ လျှောက်လွှာများကို လက်ခံဆောင်ရွက်ခဲ့ပါကြောင်း၊ ယနေ့အထိ အမြဲနေထိုင်ခွင့်လျှောက်ထားသူ စုစုပေါင်း ၃၅၀ ရှိသည့်အနက် ၂၆၂ ဦးအား ခွင့်ပြုပေးခဲ့ပြီးဖြစ်ပါကြောင်း၊ နည်းဥပဒေပါ သတ်မှတ်ချက်နှင့် မကိုက်ညီသဖြင့် ငြင်းပယ်ခဲ့သူ ငါးဦးရှိပြီး ဗဟိုကော်မတီက လူတွေ့စစ်ဆေးရန် ကျန်ရှိသူ ၁၅ ဦးနှင့် လုပ်ငန်းကော်မတီက စိစစ်ရန် ကျန်ရှိသူ ၆၈ ဦးတို့အား ဆက်လက်စိစစ်ဆောင်ရွက်သွားရန် ရှိပါကြောင်း ပြောကြားသည်။

ထို့နောက် နိုင်ငံခြားသား အမြဲနေထိုင်ခွင့်စနစ် စီမံခန့်ခွဲမှုကော်မတီ အတွင်းရေးမှူး၊ အလုပ်သမား၊ လူဝင်မှုကြီးကြပ်ရေးနှင့် ပြည်သူ့အင်အားဝန်ကြီးဌာန ပြည်ထောင်စုဝန်ကြီး ဦးသိန်းဆွေက နိုင်ငံခြားသား အမြဲနေထိုင်ခွင့်ဆိုင်ရာ နည်းဥပဒေပါ အကြောင်းအရာများ၊ ခေတ်စနစ်နှင့်အညီ ဖြေလျှော့ပြင်ဆင်ဆောင်ရွက်သင့်သည့် အချက်များနှင့် ပြင်ဆင်ဆောင်ရွက်သွားမည့်အခြေအနေများကို ရှင်းလင်းတင်ပြသည်။

ဆက်လက်၍ အစည်းအဝေးသို့ တက်ရောက်လာကြသူများက နည်းဥပဒေပါ ပြဋ္ဌာန်းချက်များအပေါ် ဖြေလျှော့ပြင်ဆင်ဆောင်ရွက်သင့်သည့် အချက်များကို အကြံပြုဆွေးနွေးတင်ပြကြရာ ကော်မတီဥက္ကဋ္ဌ ဒုတိယသမ္မတက တင်ပြချက်များနှင့်စပ်လျဉ်း၍ လိုအပ်သည်များကို ပေါင်းစပ်ညှိနှိုင်းဆွေးနွေးမှာကြားသည်။

မြန်မာနိုင်ငံတွင် တည်ဆဲဥပဒေအရ နှစ်နိုင်ငံသားခံယူခွင့်စနစ်ကို ခွင့်ပြုထားခြင်း မရှိသည့်အတွက် မြန်မာနိုင်ငံ၌ ကာလရှည်ကြာစွာ လာရောက်နေထိုင်ရင်းနှီးမြှုပ်နှံလိုသူများ၊ ကျွမ်းကျင်ပညာရှင်များ၊ မြန်မာနိုင်ငံသားဟောင်းများနှင့် နိုင်ငံသားနှင့် သွေးချင်းဆက်စပ်သူ နိုင်ငံခြားသားများအတွက် အခွင့်အရေးတစ်ရပ်အဖြစ် နိုင်ငံခြားသား အမြဲနေထိုင်ခွင့်စနစ်ကို ကျင့်သုံးဆောင်ရွက်ခြင်းဖြစ်သည်။

ယခင်က ပြဋ္ဌာန်းထားသည့် နည်းဥပဒေများကို ကျယ်ကျယ်ပြန့်ပြန့် ဆန်းစစ်လေ့လာ၍ ယခုအခါတွင် ခေတ်စနစ်နှင့်အညီ ဖြစ်စေရေးအတွက် ဖြေလျှော့ပြင်ဆင်ဆောင်ရွက်ပြီး မြန်မာနိုင်ငံတွင် ကာလရှည်ကြာလာရောက်နေထိုင်လိုသူများအတွက် နိုင်ငံခြားသား အမြဲနေထိုင်ခွင့်စနစ်ဖြင့် ခွင့်ပြုဆောင်ရွက်ပေးသွားမည်ဖြစ်ကြောင်း သိရသည်။ (သတင်းစဉ်)

အပင်ဇီဝနည်းပညာနှင့် ဇီဝနည်းပညာများ သုတေသနပြုလုပ်ပြီး မျိုးကောင်း မျိုးသန့် မျိုးစေ့များ ထုတ်လုပ်သုံးစွဲနိုင်ရေး ဆွေးနွေး

နေပြည်တော် ဒီဇင်ဘာ ၂၂

စိုက်ပျိုးရေး၊ မွေးမြူရေးနှင့် ဆည်မြောင်းဝန်ကြီးဌာန ပြည်ထောင်စုဝန်ကြီး ဒေါက်တာအောင်သူသည် ဒီဇင်ဘာ ၁၉ ရက် ညနေပိုင်းက တရုတ်ပြည်သူ့သမ္မတနိုင်ငံ အမျိုးသားပြည်သူ့ကွန်ကရက်၏ စိုက်ပျိုးရေးနှင့် ကျေးလက်ရေးရာကော်မတီ ဒုတိယဥက္ကဋ္ဌ H.E Mr. Wang Guosheng နှင့်အဖွဲ့အား ပြည်ထောင်စုဝန်ကြီးရုံး အစည်းအဝေးခန်းမ၌ တွေ့ဆုံသည်။

တွေ့ဆုံစဉ် နှစ်နိုင်ငံ လယ်ယာကဏ္ဍဖွံ့ဖြိုးတိုးတက်ရေး ပူးပေါင်းဆောင်ရွက်မည့်ကိစ္စရပ်များ၊ တိုးတက်လာလျက်ရှိသော သိပ္ပံနှင့်နည်းပညာများသည် လယ်ယာကဏ္ဍဖွံ့ဖြိုးရေးအတွက် များစွာအထောက်အကူပြုအရေးပါလာလျက်ရှိရာ အပင်ဇီဇနည်းပညာနှင့် ဇီဝနည်းပညာများ သုတေသနပြုလုပ်ပြီး မျိုးကောင်း မျိုးသန့် မျိုးစေ့များ ထုတ်လုပ်သုံးစွဲနိုင်ရေး ပူးပေါင်းဆောင်ရွက်ရန်ကိစ္စရပ်များကို ရင်းနှီးပွင့်လင်းစွာဆွေးနွေးကြပြီး တရုတ်ပြည်သူ့သမ္မတနိုင်ငံ အမျိုးသားပြည်သူ့ကွန်ကရက်၏ စိုက်ပျိုးရေးနှင့်ကျေးလက်ရေးရာကော်မတီ ဒုတိယဥက္ကဋ္ဌက နိုင်ငံတော်အစိုးရသစ်၏ ဦးဆောင်မှုအောက်တွင် သန်း ၅၀ ကျော်သော မြန်မာပြည်သူများအတွက် ကောင်းမွန်သော အနာဂတ်ကို တည်ဆောက်နိုင်လိမ့်မည်ဟု ယုံကြည်ပါကြောင်းဖြင့် ဆွေးနွေးပြောကြားခဲ့ကြောင်း သိရသည်။

(သတင်းစဉ်)

ရွှေဈေး၊ စက်သုံးဆီဈေးနှင့် နိုင်ငံခြားငွေလဲလှယ်နှုန်း

ရန်ကုန် ဒီဇင်ဘာ ၂၂

ရန်ကုန်(ရွှေဈေး) ၈၅၀၀၀၀ - ၈၅၀၀၀၀ မန္တလေး(ရွှေဈေး) ၈၅၀၀၀၀ - ၈၅၀၀၀၀

စက်သုံးဆီဈေးနှုန်း		ရန်ကုန်	မန္တလေး
(က) ဒီဇယ်	တစ်လီတာ	၆၉၀/၇၀၅ ကျပ်၊	၇၃၀/၇၆၀ ကျပ်
(ခ) အောက်တိန်း 95	တစ်လီတာ	၇၄၀/၇၅၀ ကျပ်၊	၈၆၀/၈၈၀ ကျပ်
(ဂ) အောက်တိန်း 92	တစ်လီတာ	၆၉၅/၇၁၀ ကျပ်၊	၇၈၀/၈၀၀ ကျပ်
(ဃ) အဆင့်မြင့်ဒီဇယ်	တစ်လီတာ	၇၁၀/၇၂၀ ကျပ်၊	၇၆၀/၇၉၀ ကျပ်

ရန်ကုန် လက်ကားဈေး

ဒီဇယ် တစ်လီတာ ၆၇၇ ကျပ်၊ အဆင့်မြင့်ဒီဇယ် တစ်လီတာ ၇၀၀ ကျပ်၊
အောက်တိန်း 92 တစ်လီတာ ၆၇၀ ကျပ်

နိုင်ငံခြားငွေလဲလှယ်နှုန်း

(က)	အမေရိကန်	တစ်ဒေါ်လာ	=	၁၃၇၅. ၀
(ခ)	ဥရောပ	တစ်ယူရို	=	၁၄၃၄. ၇
(ဂ)	တရုတ်	တစ်ယွမ်	=	၁၉၈. ၀၇
(ဃ)	ထိုင်း	တစ်ဘတ်	=	၃၈. ၂၀၅
(င)	မလေးရှား	တစ်ရင်းဂစ်	=	၃၀၆. ၉၅
(စ)	အိန္ဒိယ	တစ်ရူပီး	=	၂၀. ၂၆၉
(ဆ)	ဂျပန်	တစ်ရာယန်း	=	၁၁၆၉. ၅
(ဇ)	တောင်ကိုရီးယား	တစ်ရာဝမ်	=	၁၁၅. ၀၁
(ဈ)	ဩစတြေးလျ	တစ်ဒေါ်လာ	=	၉၉၅. ၉၁
(ည)	စင်ကာပူ	တစ်ဒေါ်လာ	=	၉၅၁. ၈၅

ပြည်ထောင်စုသမ္မတမြန်မာနိုင်ငံတော်
ဗဟိုဘဏ်သတ်မှတ်ရည်ညွှန်းနှုန်း

မြန်မာနိုင်ငံစာပေထုတ်ဝေသူနှင့် ဖြန့်ချိသူများအသင်းက စုစည်းတင်ပြသော ဒီဇင်ဘာ ၁၄ ရက်မှ ဒီဇင်ဘာ ၂၀ ရက်အထိ အသစ်ထွက်ရှိသောစာအုပ်စာရင်း

စဉ်	စာအုပ်အမည်	စာရေးသူအမည်	ဈေးနှုန်း	ထုတ်ဝေသည့်တိုက်
၁။	ပုံနှိပ်သမား	မင်းယု(မြန်မာပြန်)	၁၅၀၀	Momentum စာပေ
၂။	မန်ကျည်းပင်အိုနှင့် အက်ဆေးဆောင်းပါးများ	မင်းဆက်သက်ခိုင်	၁၅၀၀	MKS
၃။	ဘကြီးဘဘေ (ထင်ရှားကျော်ကြားသူများ၏အတ္ထုပ္ပတ္တိစာစဉ်)	Quality အယ်ဒီတာအဖွဲ့	၂၅၀၀	Quality Pu blishing House
၄။	အယ်လက်ဇန်းဒါး (စာကြည့်တိုက်စာစဉ်-၅၀)	The Key Collection	၁၅၀၀	The Key
၅။	ဂျူးလိယက်ဆီဇာ (စာကြည့်တိုက်စာစဉ်-၄၉)	The Key Collection	၁၅၀၀	The Key
၆။	သစ်လှတောနှင့် အခြားဝတ္ထုတိုများ	အောင်စိုး	၁၅၀၀	The Key collection
၇။	ဘဝတာရှင်သန်ခြင်းနေ့ရက်များ	နေမျိုး	၃၀၀၀	The Window စာပေ
၈။	သမိုင်းမြက်ခင်းကို မြင်းစီးဖြတ်ခြင်း	ကျော်ဝင်း	၅၀၀၀	Unity စာပေ
၉။	တို့ကျောင်းသား	ဇဝန	၂၀၀၀	ကံ့ကော်ဝတ်ရည်စာပေ
၁၀။	ကောလိပ်ဂျပိုး	ဇဝန	၂၀၀၀	ကံ့ကော်ဝတ်ရည်စာပေ
၁၁။	ကံကောင်း အကြောင်းလှအောင် အားထုတ်ခြင်း	မြတ်ငြိမ်း (မြန်မာပြန်)	၅၅၀၀	ကိုနေမန်းစာပေ
၁၂။	General Knowledge of English Vocabuary Bank	U Naing Soe (B.A.Eng)	၁၀၀၀	ကလောင်သစ်စာပေ
၁၃။	စီးပွားဖြစ်ကောက်ရိုးမှို စိုက်ပျိုးနည်း	မင်းပုည	၂၅၀၀	ခိုင်ဇင်စိုးစာပေ
၁၄။	ချစ်သူများနေ့. . . အမှတ်တရ အချစ်ကဗျာများ	သျှားထက်နိုင် (ဘူမိဗေဒ)	၂၀၀၀	ခိုင်ဇင်စိုးစာပေ
၁၅။	ခရေပင်လမ်းခွဲ (ကဗျာ)	ကလောင်စုံ	၂၀၀၀	ချန့်ချန်စာပေ
၁၆။	သုညဘဝမှ ကမ္ဘာကျော်ခဲ့သော အနုပညာရှင်များ	ထက်ဝန	၄၅၀၀	ဂျာနယ်လစ်စာပေ
၁၇။	သားသတ်လွတ်သမ	သင့်လူ (မြန်မာပြန်)	၃၀၀၀	ငါတို့စာပေ
၁၈။	သိပ္ပံခေတ်နှင့်ဗုဒ္ဓ၏ အစိန္တေယျတရား	နှစ်ဖက်လှ ဦးကျော်လွင်	၃၀၀၀	စာနဒီစာပေ
၁၉။	လန်ဒန်ဆောင်းပါး (ကျေးရွာပြုပြင်ရေး သမဝါယမနှင့် ပညာမသင်မနေရ ဥပဒေများ)	သံအမတ်ကြီး ဦးတင့်ဆွေ	၁၅၀၀	စာနဒီစာပေ
၂၀။	ရာမည	နတ်နွယ်	၄၅၀၀	စိတ်ကူးချိုချိုစာပေ
၂၁။	အနာဂတ်ဝါကျများ	မောင်သာချို	၂၀၀၀	စိတ်ကူးချိုချိုစာပေ
၂၂။	လောင်းတာလား လင်းတာလား	မောင်ကံထူး	၁၅၀၀	စာပေလောက (၆)
၂၃။	ဂျုံးဂျုံးကျတောရဆရာတော် ဘုရားကြီး ဘဒ္ဒန္တသုဇာတ (ဆရာတော်ကြီးများ၏ ထေရုပ္ပတ္တိစာစဉ်)	ဆုပြည့်စုံထွန်း အယ်ဒီတာအဖွဲ့	၂၀၀၀	ဆုပြည့်စုံထွန်းစာပေ
၂၄။	စွန်းလွန်းဂူဆရာတော် ဘုရားကြီးဘဒ္ဒန္တကဝိ (ဆရာတော်ကြီးများ၏ထေရုပ္ပတ္တိစာစဉ်)	ဆုပြည့်စုံထွန်း အယ်ဒီတာအဖွဲ့	၂၀၀၀	ဆုပြည့်စုံထွန်းစာပေ
၂၅။	လူပင်လယ်(ဆောင်းပါးများစုစည်းမှု)	တက္ကသိုလ်မိုးဝါ	၂၅၀၀	ဇင်ရတနာစောစာပေ
၂၆။	ကျွန်တော် သိဖူး၊ မြင်ဖူးသော ဝန်ကြီးချုပ် ဦးနု	ကြည်သင်း	၁၂၀၀	ဇင်ရတနာစောစာပေ
၂၇။	မှတ်တမ်းမှတ်ရာစာပဒေသာ(ပထမတွဲ)	ကိုရင်ထိုက်	၂၈၀၀	ဇင်ရတနာစောစာပေ
၂၈။	မြန်မာ့သမိုင်းနှင့်ယဉ်ကျေးမှုရယ်လို့ ခိုင်စေ မြိုင်စေသောဝ် (သုတေတနစာတမ်းနှင့်ဆောင်းပါးများ)	တင်မောင်ဦး (ရွှေပြည်)	၄၅၀၀	ဇင်ရတနာစောစာပေ
၂၉။	ကမောက်ကမ စီးပွားရေး၊ စည်းလွတ် ဝါးလွတ်အုပ်ချုပ်ရေး၊ အကွပ်မဲ့ကြမ်း ပရမ်းပတာနိုင်ငံရေးနှင့် ဒီမိုကရေစီ လှုပ်ရှားမှု ၈၈၈၈ လူထုအရေးတော်ပုံ	ပန်းတနော် ခင်မောင်မြင့်	၆၀၀၀	ဇွန်ပန်းမွှေးမွှေးစာပေ
၃၀။	ရဟန်းနှင့်နန်းတော်ရွှေ့ဝါကျများ	ဓမ္မဂင်္ဂါ	၂၀၀၀	ဇွန်ပွင့်စာပေ
၃၁။	လုံမငြိမ်းချမ်းတို့ဖတ်ဖို့ အနာဂတ် ယုံကြည်မှုကောင်းကင်တော်တမ်းချင်း	မောင်အောင်ပွင့်	၁၅၀၀	ဇွန်ပွင့်စာပေ
၃၂။	တောလုံးအန္တိ့ငှက်အော်သံတွေ	နန္ဒသိရ် (ဘုတလင်)	၁၅၀၀	တမာခါးစာပေ
၃၃။	လှိုင်းနှစ်စင်းကောက်ကြောင်း (ရသလုံးချင်းဝတ္ထုသစ်)	တိမ်တိုက်ထွန်း (ကစ္ဆပနဒီ)	၂၀၀၀	တိမ်တိုက်ထွန်းစာပေ
၃၄။	အမှောင်ထဲမှာ	လမင်းမိုမို	၂၅၀၀	တကောင်းစာပေ
၃၅။	မြန်မာ့ မြို့ပြယဉ်ကျေးမှုအကြို စမုံမြစ်ဝှမ်း	ကလောင်စုံ	၆၀၀၀	ထွန်းဖောင်ဒေးရှင်း
၃၆။	ဖရက်ဒရစ်ဒေါက်ကလပ် (ကမ္ဘာ့အထင်ကရပုဂ္ဂိုလ်များ-၂)	ခင်မောင်တိုး (မိုးမိတ်)	၁၅၀၀	ဓူဝံစာပေ
၃၇။	ဘင်ဖရင်ကလင် (ကမ္ဘာ့အထင်ကရပုဂ္ဂိုလ်များ-၃)	စိန်ဝင်းစိန်	၁၅၀၀	ဓူဝံစာပေ
၃၈။	ချားစ်ဒါဝင် (ကမ္ဘာ့အထင်ကရ ပုဂ္ဂိုလ်များ-၆)	မောင်တင်ဦး (ရုက္ခ)	၁၅၀၀	ဓူဝံစာပေ
၃၉။	ခရစ္စတိုဖာ ကိုလံဘတ် (ကမ္ဘာ့အထင်ကရပုဂ္ဂိုလ်များ-၇)	ခင်မောင်တိုး(မိုးမိတ်)	၁၅၀၀	ဓူဝံစာပေ
၄၀။	လီယိုနာဒိုဒါဗင်ချီ (ကမ္ဘာ့အထင်ကရပုဂ္ဂိုလ်များ-၄)	ကျော်လင်းဆွေ	၁၅၀၀	ဓူဝံစာပေ

(ဆက်လက်ဖော်ပြပါမည်)

ပြည်သူ့သဘောထားစင်မြင့်

တိုင်းပြည်၏နိုင်ငံရေး၊ စီးပွားရေး၊ လူမှုရေးစသည်တို့နှင့်စပ်လျဉ်း၍ ရှုထောင့်စုံမှ သဘောထားအမြင်စုံတို့ကို အများပြည်သူသို့ တင်ပြပေးနိုင်ရန် ဤကဏ္ဍကို ဖွင့်လှစ်ခြင်းဖြစ်၍ စိတ်ဝင်စားသူ မည်သူမဆို ပါဝင်ရေးသားရန် ဖိတ်ခေါ်ပါသည်။ သို့သော် ကြမ်းတမ်းပြင်းထန်သော အယူအဆ၊ အရေးအသားများကိုမူ သတင်းစာ၏မူဝါဒအရ ဖော်ပြပေး နိုင်မည်မဟုတ်ကြောင်းနှင့် ဤကဏ္ဍတွင်ပါရှိသမျှတို့သည် သက်ဆိုင်ရာဆောင်းပါးရှင်အသီးသီး၏ အာဘော်များသာဖြစ်ပါကြောင်း အစီရင်ခံအပ်ပါသည်။ (စာတည်းအဖွဲ့)

အမှုအခင်းများခြင်းနဲ့ စိတ်ရောဂါ

ကောင်းဆက်နိုင်

အကယ်၍သာ လွန်ခဲ့တဲ့ သုံးနှစ်လောက်တုန်းက ရင်ထဲမှာ ရှိခဲ့တဲ့ စကားတစ်ခွန်းကို မျိုသိပ်မထားဘဲ မဆင်မခြင် ဖွင့်ပြောမိခဲ့ရင် ပြဿနာတက်သွားနိုင်ပါတယ်။ သူ့ထက်ငါ အလုအယက်အမျိုးချစ်ပြနေတဲ့ မျက်ကန်းမျိုးချစ်ခေါ်ကိုချစ်ကန်းတွေကလည်း မှိုလိုပေါက်နေခဲ့တဲ့အချိန်ဖြစ်တယ်ဗျာ။ အမျိုးတစ်ခါချစ်ပြလိုက်ရင်း၊ နင့်ခနဲ ချမ်းသာသွားရင်း အမျိုးချစ်ခက ဘီလီယံနဲ့ချီရတာဆိုတော့ သူချစ်မယ်၊ ငါချစ်မယ်နဲ့ ချစ်ခြင်းပြိုင်နေခဲ့ကြတာကိုး။

အဲဒီအချိန်မှာ ကျွန်တော်ပြောချင်တယ်ဆိုတဲ့စကားကလည်း ကြည့်ဦး။

"ကယ်ကြပါခင်ဗျာ။ ကျွန်တော်တို့ မြန်မာနိုင်ငံမှာဖြင့် စိတ်ရောဂါဖြစ်နေသူတွေ၊ တစ်နည်းဆိုရရင် စိတ်ဝေဒနာခံစားနေရသူတွေ အနည်းဆုံး ၁၂ သန်းခွဲလောက် ရှိနေပြီခင်ဗျ။ အမြင်မတော်သူတွေအနေနဲ့ ကုမပေးကြရင်တောင်မှ စိတ်ရောဂါနဲ့ ပတ်သက်တဲ့ ဗဟုသုတတွေကို လူတိုင်း၊ မိသားစုတိုင်းသိအောင် ဗဟုသုတတွေပေးကြပါ။ ကျောင်းတွေမှာလည်း သင်ကြားပေးကြပါ။"

အဲဒီအချိန်က အဲဒီစကားပြောမိရင်တော့ စောစောကပြောတဲ့ ကိုချစ်ကန်းတစ်သိုက် ဝိုင်းလာပြီး ကိုယ့်လူမျိုးကို သိက္ခာချရပါမလားလို့ ဝိုင်းအပြစ်တင်မှာမုချ။

ခက်တာက ကျွန်တော်ပြောတာ အမှန်ခင်ဗျ။ ဒီနေ့ကမ္ဘာမှာ လူလေးယောက်မှာ တစ်ယောက်နှုန်း စိတ်ဝေဒနာအနည်းနဲ့အများ ခံစားနေကြရတယ်လို့ WHO စာရင်းဇယားတွေမှာ ဖော်ပြကြပါတယ်။ ဒါတောင် တချို့နိုင်ငံတွေက ကျွန်တော်တို့ဆီမှာလို ပြည်သူတွေကို ပစ်မထားဘဲ လူ ၄၀၀ ကျော်မှာ စိတ်ကျွမ်းကျင်သူ သို့မဟုတ် စိတ်ကုဆရာဝန်တစ်ယောက်နှုန်းလောက် ဆွေးနွေးကုသဖို့ ခန့်ထားပေးပါတယ်။ စိတ်ကျန်းမာရေးဆေးရုံဆိုရင်လည်း လူဦးရေ ခုနစ်သိန်းခွဲမှာ စိတ်ကျန်းမာရေးသီးသန့်ဆေးရုံ တစ်ရုံနှုန်း ရှိကြပါတယ်ဗျာ။

ဆိုချင်တာက ကျွန်တော်တို့နိုင်ငံ လူဦးရေ ၅၃ သန်းမှာ စိတ်ကျန်းမာရေးဆေးရုံပေါင်း ၇၀ ကျော်အနည်းဆုံး ရှိသင့်တာပါ။ ကျွန်တော်နောက်နေတယ်လို့ ထင်ရင်တော့ မှားမယ်။ မြန်မာတစ်နိုင်ငံလုံးမှာ အခု စိတ်ကျန်းမာရေးဆေးရုံ စုစုပေါင်းမှ နှစ်ရုံပဲရှိပါတယ်။ ရန်ကုန် ရွာသာကြီးမှာ ခုတင် (၁၂၀၀)ဆံ့ ဆေးရုံတစ်ရုံနဲ့ မန္တလေး အမရပူရမှာ ခုတင် (၂၀၀)ဆံ့ ဆေးရုံတစ်ရုံ စုစုပေါင်းမှ နှစ်ရုံတည်းရှိတယ်ဗျာ။

အင်္ဂလိပ်အစိုးရက ထားပါတော့။ မြန်မာအစိုးရမင်းများအဆက်ဆက် ကိုယ့်လူမျိုးချင်းရဲ့ ကျန်းမာရေးကို စောင့်ရှောက်ခဲ့ကြပုံက မျက်ရည်လည်လောက်ပါတယ်။ နယ်ချဲ့အင်္ဂလိပ်အစိုးရက ရန်ကုန်ထောင်နားမှာကပ်ပြီး ၁၈၈၆ ခုနှစ်က စိတ်ဝေဒနာသည်တွေကိုထားဖို့ အဆောက်အအုံတစ်ခု ဆောက်ခဲ့တယ်။ ဒါပေမယ့် ရည်ရွယ်ချက်ကတော့ မကောင်းခဲ့ပါဘူး။ ပြုစုကုသပေးဖို့ထက် ထိန်းသိမ်းထားဖို့ ရည်ရွယ်ခဲ့ပါတယ်။ နာမည်ပေးထားတာကိုကြည့်ရင် သိနိုင်ပါတယ်။ Prison For The Insane (အရူးထောင်)လို့ အမိပ္ပာယ်ရတာပေါ့။ ဝေဒနာသည် ၅၀ လောက်ဆံ့တယ်။

၁၉၂၆ ခုနှစ် ပထမကမ္ဘာစစ်အပြီးမှာတော့ တံတားလေးရွာနားမှာ တံတားလေးစိတ္တဇဆေးရုံလို့ လူသိများခဲ့တဲ့ နေရာကို ပြောင်းရွှေ့ခဲ့ပြီး ဝေဒနာသည် ၂၅၀ လောက် ဆံ့ပါတယ်။ ဒုတိယကမ္ဘာစစ်အတွင်း ဂျပန်တပ်တွေ တပ်စွဲခဲ့ဖူးပါတယ်။ လွတ်လပ်ရေးရပြီးနောက် Mental Hospital (စိတ်ကျန်းမာရေးဆေးရုံ)အဖြစ် ၁၉၅၁ ခုနှစ်မှာ ဒေါက်တာနေဝင်း ဦးဆောင်ပြီး ပြန်လည်ဖွဲ့စည်းခဲ့ပါတယ်။ ဆေးရုံအုပ်ကြီးဖြစ်တဲ့ ဒေါက်တာနေဝင်းဟာ အရည်အချင်းပြည့်ဝသူဖြစ်ပြီး အင်္ဂလန်ကနေ စိတ်ကျန်းမာရေးဆိုင်ရာ သင်တန်း(ဘွဲ့) တက်ရောက်ခဲ့သူဖြစ်ပါတယ်။

သို့သော် ဒီစကားကြားရလို့ နာတဲ့သူရှိလည်း နာကြပေါ့။ လွတ်လပ်ရေးရပြီးနောက် မြန်မာအစိုးရအဆက်ဆက်ဟာ တိုင်းပြည်အကျိုးအတွက်ဆိုတဲ့စိတ်က ရင်ထဲမှာ အပြည့်မရှိကြဘူး။ လာဘ်စားတဲ့သူတွေက လာဘ်စားကြ၊ လာဘ်မစားတဲ့သူတွေက ရာထူးအာဏာကို မက်မောဖက်တွယ်ကြနဲ့ တစ်ရက်ထက်တစ်ရက် ပြည်သူတွေမှာ အစိုးရဆိုတဲ့အသံကို မကြားချင်တော့ဘူး။ အထူးသဖြင့် လက်နက်ကိုင်ထားတဲ့ အစိုးရဆိုရင် ပိုလို့တောင် ကြောက်ရွံ့ကြတယ်။ အခု မင်းတို့ အရပ်သားအစိုးရကောလို့မေးရင် ဒါလည်း ငါးနှစ်စောင့်ကြည့်ပြီး စမ်းသပ်ပါရစေဦးလို့ဖြေရမှာပဲ။ ဘာပဲပြောပြော ကျန်းမာရေးနဲ့ ပညာရေးဘက်ကို ခါတိုင်းထက် ပိုအာရုံစိုက်တာတော့ မြင်ရတယ်လေ။

အရင်အစိုးရတွေတုန်းကတော့ ကြားဖူးပါရဲ့၊ ဘတ်ဂျက်ရဲ့ နှစ်ရာခိုင်နှုန်းတို့၊ ဘာတို့၊ ဒီလို မသဒ္ဒါရေစာ ဘတ်ဂျက်ထဲက ပြည်သူတွေရဲ့ စိတ်ကျန်းမာရေးဆိုတာဟာ ကြက်ပျောက်ငှက်ပျောက်၊ အုပ်ချုပ်သူတွေရဲ့ ခေါင်းထဲတောင် ရှိမယ်မထင်ဘူး။ စိတ်ကျန်းမာရေးဆေးရုံဆိုတာ ဉာဏ်မရှိတဲ့ အုပ်ချုပ်ရေးသမားတွေအတွက်က စိတ်ဝေဒနာသည်တွေကို အပြင်မထွက်နိုင်အောင် ချုပ်လှောင်ထားတဲ့ အရူးထောင်ဆိုတာထက် မပိုဘူး။ ဒီတော့ အဲဒီလိုလူစားတွေ အုပ်ချုပ်တဲ့ကာလမှာ WHO က ထုတ်ပြန်တဲ့ လူဦးရေလေးပုံတစ်ပုံက စိတ်ရောဂါအနည်းနဲ့အများရှိတယ်ဆိုတာတို့၊ ရောဂါမရင့်ခင်မှာ ပြည်သူတွေရဲ့ စိတ်ကျန်းမာရေးကို စောင့်ရှောက်ရမယ်တို့ ဘယ်သိမှာလဲ။ လုပ်-လုပ်ဆိုတော့လည်း ဗန်းပြလောက်ပဲ နေမှာပေါ့။

အခု မြန်မာပြည်မှာ ဖြစ်နေတာတွေကြည့်ဗျာ။ ယောက်ျားက မိန်းမကိုဓားနဲ့ ထိုးသတ်၊ မိန်းမက ယောက်ျားကို ဓားနဲ့ထိုးသတ်၊ အခုမှ ပုခက်ထဲက လွတ်ကာစ ကလေးငယ်ကို အဓမ္မကျင့်ဖို့ ကြံတဲ့သူနဲ့၊ ကိုယ့်မြန်မာလူမျိုးအချင်းချင်း သတ်ချင်ဖြတ်ချင်၊ ညှဉ်းပန်းနှိပ်စက်ချင်တဲ့စိတ်ဓာတ်တို့၊ တိုင်းရင်းသားအချင်းချင်းသတ်နေကြတာကို နှစ်ဖက်စလုံး အလောင်းချင်းထပ်အောင် မြှောက်ပင့်ပေးချင်တဲ့ စိတ်ဓာတ်တို့၊ ဒါတွေက စိတ်ရောဂါတွေနဲ့ ဆက်နွယ်နေတယ်။

တရားခံနဲ့ တရားလိုကြားမှာ တရားမျှတအောင် သမာသမတ်ရှိရှိ ဆုံးဖြတ်ပေးရမယ့်ပုဂ္ဂိုလ်တချို့က လက်ထဲမှာ တူမကိုင်တော့ဘဲ ပိုက်ဆံတွက်ဖို့ ဂဏန်းပေါင်းစက်တစ်လုံးနဲ့ အလုပ်ရှုပ်နေတဲ့ ပုဂ္ဂိုလ်တချို့၊ ကိုယ့်တာဝန်က လူဆိုးဖမ်းရမှာကို မဖမ်းဘဲ လူဆိုးနဲ့ အကျိုးတူစီးပွားရေးလုပ်နေသူတချို့၊ ပြည်သူဘက်လိုက်ရမယ့်အခါ ခရိုနီဘက်လိုက်သွားတဲ့ အုပ်ချုပ်ရေးသမားတချို့၊ ဘုရားရဲ့ အလှူငွေတွေကို ထိန်းသိမ်းစောင့်ရှောက်ရမယ့်အစား ဘုရားဆီက မိုက်ကြေးခွဲတဲ့လူတချို့ဟာ စိတ်ရောဂါသည်တွေမဟုတ်ဘူးလား။

သမီးငယ်ကို မုဒိမ်းကျင့်တဲ့ ဖခင်၊ ကျောင်းသူကို မုဒိမ်းကျင့်တဲ့ ကျောင်းဆရာ၊ ရှစ်တန်းကျောင်းသူကို အကြိမ်ကြိမ်ကျူးလွန်လို့ ထောင်ကျသွားတဲ့ ကျောင်းထိုင်ဘုန်းကြီး၊ ဒီလောက်ရေးပြရင် ယုံကြပြီလား။ ကျွန်တော်တို့နိုင်ငံမှာ စိတ်ဝေဒနာသည်တွေ သန်းနဲ့ချီရှိနေပြီး စိတ်လွတ်သွားတဲ့အခါမှာ ရာဇဝတ်မှုတွေ၊ လူ့ကျင့်ဝတ်တွေကို ရုတ်တရက်ချိုးဖောက်တတ်ကြတယ်ဆိုတာ လက်ခံသင့်ပါပြီ။

ဒါပေမယ့် ပြည်သူရဲ့စိတ်ကျန်းမာရေး စောင့်ရှောက်မှုကို အစိုးရအဆက်ဆက် လျစ်လျူရှုခဲ့တာကလည်း သိသာထင်ရှားနေပါတယ်။ ဒီအချက်ကို ကျော်လွှားမသွားရအောင် အရပ်သားအစိုးရလက်ထက်မှာ ဆောင်ရွက်ဖို့ ဝေဖန်အကြံပြုတာပါ။

အမှုအခင်းတွေဖြစ်တဲ့အခါမှာ သာမန်အားဖြင့် တရားဥပဒေစိုးမိုးရေးရှုထောင့်ကပဲ ကြည့်တတ်ကြပါတယ်။ မှန်တော့မှန်တယ်။ ဒါပေမယ့် မပြည့်စုံဘူး။ လူတစ်ယောက် ရာဇဝတ်မှု ကျူးလွန်ရင် အစိုးရမှာလည်း တာဝန်ရှိသလို လူ့အသိုက်အဝန်းမှာလည်း တာဝန်ရှိပါတယ်။ ပြစ်ဒဏ်တွေ ပြင်းပြင်းထန်ထန်ပေးလို့သာ ရာဇဝတ်မှုတွေ လျော့ကျကြေးဆိုရင် ရှေးတုန်းက ရှင်ဘုရင်တွေလက်ထက် ထစ်ခနဲဆို သတ်ပစ်ကြတာပဲ။ ဘယ်မှာ အမှုအခင်းလျော့သွားလို့လဲ။ ရာဇဝတ်သားကို ထောင်ချထားတဲ့စနစ်သာ အောင်မြင်မယ်ဆိုရင် ထောင်ဆိုတာကြီးပေါ်နေတာ နှစ်ပေါင်း ထောင်သောင်းချီနေပြီပဲ။ အခုအချိန် ပြစ်မှုကျူးလွန်သူ မရှိသင့်တော့ဘူးပေါ့။

ခေတ်အဆက်ဆက် မြန်မာလူမျိုးရဲ့ စိတ်ကျန်းမာရေးဟာ ပစ်ပယ်ခံထားရတော့ တာဝန်ယူမယ့်သူတွေ အလျှိုလျှိုပေါ်လာခဲ့ပါတယ်။ ပယောဂဆရာတို့၊ ဘိုးတော်တို့၊ အင်းဝိဇ္ဇာတို့၊ နတ်ဝင်သည်တို့က သူ့ရှုထောင့်နဲ့သူ ရမ်းကု ကုခဲ့ကြတော့ အခုဆိုရင် မြန်မာလူမျိုး ၁၀၀ မှာ ၉၉ ယောက်က စိတ်ရောဂါဆိုတာရှိမှန်းတောင် မသိကြတော့ဘူး။ စိတ်ရောဂါကို သူတို့က ဘယ်လိုတလွဲ အဓိပ္ပာယ်ကောက်သလဲဆိုတော့ ပယောဂမှီတယ်၊ ဝိညာဉ်နဲ့ တစ္ဆေသရဲပူးတယ်၊ ဥစ္စာစောင့်ဖမ်းစားတယ်၊ စုန်းကဝေပြုစားတယ်လို့ပဲ ယုံနေကြပါတယ်။

စောစောက စကားဆက်ရရင် ရာဇဝတ်မှုတွေနဲ့ ပတ်သက်လို့ အစိုးရမှာ တာဝန်ရှိတယ်ဆိုတာက တရားရေးဝန်ထမ်းတွေ လာဘ်မစားဘဲ တရားမျှတပြီး ထိရောက်တဲ့ ပြစ်ဒဏ်တွေချမှတ်လာအောင် တာဝန်ယူရမှာဖြစ်သလို စိတ်ရောဂါကျွမ်းကျင်သူတွေ၊ စိတ်ကုဆရာဝန်တွေ၊ စိတ်ကျန်းမာရေးဆေးရုံတွေကို သူများတိုင်းပြည်တွေလောက် ရာနှုန်းပြည့်လုပ်မပေးနိုင်ရင်တောင် ၅၀ ရာခိုင်နှုန်းလောက်တော့ လုပ်ပေးသင့်တယ်။ စိတ်ရောဂါနဲ့ဆိုင်တဲ့ စာအုပ်တွေ၊ အများနားလည်အောင်ရေးထားတဲ့ စာရွက်စာတမ်းတွေ မိသားစုတိုင်းရဲ့ အသိဉာဏ်ထဲရောက်အောင် စီမံချက်နဲ့ ဆောင်ရွက်ပေးသင့်ပါတယ်။

မြန်မာ့အသိုက်အဝန်းမှာလည်း တာဝန်ရှိတယ်ဆိုတဲ့စကားက ဒီလိုပါ။ ကိုယ့်မိသားစုဝင်ထဲက တစ်ယောက်ယောက်က ပြစ်မှုကျူးလွန်မိတယ်ဆိုရင် ကျန်မိသားစုဝင်တွေမှာလည်း အနည်းနဲ့အများ တာဝန်ရှိနေတာကို ဆိုလိုတာပါ။ အနည်းဆုံး နောက်ထပ်ပြစ်မှုမကျူးလွန်မိအောင်တော့ ဝိုင်းစဉ်းစားရမှာပါ။

ကျွန်တော်တို့နိုင်ငံမှာ စိတ်ရောဂါကျွမ်းကျင်သူတွေ၊ ဆရာဝန်တွေနဲ့ ဆေးရုံတွေ ရှားပါးနေတာဟာ ရုတ်တရက်ကြည့်လိုက်ရင်တော့ နိုင်ငံသားတွေမှာ စိတ်ပိုင်းဆိုင်ရာ ပြဿနာမရှိကြဘူးလို့ ထင်စရာပေါ့။ ဘာသာနဲ့ထုထားတာမို့လဲဗျာ။ ဒီသွေးဒီသားနဲ့ ထုထားတာပဲ။ စိတ်ပိုင်းဆိုင်ရာ ပြဿနာတွေရှိတာပေါ့။ ဗုဒ္ဓကလည်း ဟောပြီးသား။ ပုထုဇဉ် လူသားမှန်သမျှ တစ်နည်းမဟုတ်တစ်နည်း စိတ်ဝေဒနာသည်ချည်းပဲတဲ့။ မွေးရာပါ စိတ်ရောဂါတွေက စုံမှစုံ၊ လောဘရောဂါ၊ ဒေါသရောဂါ၊ မောဟရောဂါ၊ တဏှာရောဂါ၊ မာနရောဂါ စုံလို့ပါပဲ။

အမှန်က ဗုဒ္ဓက အနာလည်းသိသလို ဆေးနည်းလည်း ပေးထားပြီးသား။ ဒါပေမယ့် ဗုဒ္ဓရဲ့ဆေးကို မသုံးတတ်တာကလည်း ဗုဒ္ဓဘာသာမြန်မာတွေပဲ။ လူတစ်ထောင်မှာ တစ်ယောက်က သုံးတတ်ရင်ကံကောင်း။ ကျန်တဲ့ ၉၉၉ ယောက်ထဲမှာလည်း ၉၀၀ လောက်ကတော့ ဘုန်းကြီးကျောင်းတွေ ရောက်ဖူးရဲ့လား။ တရားနာဖူးရဲ့လား။

အမေရိကန် အရီဇိုးနားက စိတ်ရောဂါအမှုအကျင့်သိပ္ပံဌာန လက်ထောက်ပရော်ဖက်ဆာ ဒေါက်တာသက်ဒီယပ်စ်ပေ့စ်ကတော့ သူ့ရဲ့စမ်းသပ်မှုတွေအရ တရားထိုင်ခြင်းဟာ စိတ်ဖိစီးမှုကို လျော့ကျစေတယ်လို့ဆိုပါတယ်။ တစ်နည်းအားဖြင့် စိတ်ဖိစီးစေတဲ့ ဟော်မုန်း-ကော်တီဆော (Cortisol)၊ ခန္ဓာကိုယ်ခုခံမှုစနစ်နဲ့ တခြားအာရုံကြောဖိစီးမှုဟော်မုန်းတွေဖြစ်တဲ့ Epinephrine (အကြောက်နဲ့ ဒေါသကြောင့် သွေးထဲရောက်လာပြီး နှလုံးခုန်၊ ရင်တုန်၊ အားကုန်၊ သွေးတက်စေတဲ့အပြင် သကြားဓာတ်လုပ်ငန်းစဉ်ကိုပါ နှောင့်ယှက်) နဲ့ Norepinephrine ဟော်မုန်းဓာတ်တွေဟာ တရားထိုင်ရင်လျော့ကျသွားတယ်လို့ ဒေါက်တာပေ့စ်က တွေ့ရှိခဲ့ပါတယ်။

စိတ်ဖိစီးတာတွေကို ကာကွယ်ထိန်းသိမ်းနိုင်ရင် စိတ်ရောဂါလည်း မဖြစ်တော့ဘူးပေါ့။

ဒါပေမယ့် တရားရှိပြီး တရားမထိုင်တဲ့ ကျွန်တော်တို့နိုင်ငံ၊ သောက်ဆေးကို လိမ်းဆေးလုပ်ပြီး ရွတ်ဖတ်ရုံနဲ့ ကျေနပ်နေတဲ့ ကျွန်တော်တို့အစိုးရအဆက်ဆက် ပြည်သူတွေရဲ့ စိတ်ကျန်းမာရေးကို ခေတ်မီဆေးပညာတွေနဲ့ စောင့်ရှောက်ခြင်းမခံခဲ့ရတဲ့ ကျွန်တော်တို့ စိတ်ရောဂါတွေဖြစ်နေကြပါတယ်။ စိတ်ရောဂါ အနုအရင့် စုစုပေါင်း အနည်းဆုံး ၁၂ သန်းလောက်ရှိနိုင်တယ်လို့ WHO ရဲ့ ယေဘုယျတွက်ချက်မှုအရ သိရပါတယ်။

အစိုးရသစ်အနေနဲ့ စိတ်ရောဂါနဲ့ပတ်သက်လို့ အသိပညာဖြန့်ဖြူးပေးပါ။ အနည်းဆုံး တိုင်းဒေသကြီးနဲ့ ပြည်နယ်မြို့ကြီးတွေမှာ စိတ်ကျန်းမာရေးဆေးရုံ တစ်ရုံနှုန်း ရှိသင့်ပါတယ်။ စိတ်ရောဂါကျွမ်းကျင်သူတွေနဲ့ စိတ်ကုဆရာဝန်တွေ အရေအတွက် အမြောက်အမြား ပညာတော်သင်လွှတ်ပြီး မွေးထုတ်ပေးပါ၊ စာသင်ကျောင်းတွေမှာလည်း တရားထိုင်နည်းတွေ သင်ကြားပေးပါ၊ စိတ်ရောဂါအကြောင်းတွေ အခြေခံကျကျ သင်ပေးကြပါလို့ အကြံပြုအပ်ပါတယ်။ ။

> **ရာဇဝတ်မှုတွေနဲ့ ပတ်သက်လို့ အစိုးရမှာ တာဝန်ရှိတယ်ဆိုတာက တရားရေးဝန်ထမ်းတွေ လာဘ်မစားဘဲ တရားမျှတပြီး ထိရောက်တဲ့ ပြစ်ဒဏ်တွေချမှတ်လာအောင် တာဝန်ယူရမှာဖြစ်သလို စိတ်ရောဂါကျွမ်းကျင်သူတွေ၊ စိတ်ကုဆရာဝန်တွေ၊ စိတ်ကျန်းမာရေးဆေးရုံတွေကို သူများတိုင်းပြည်တွေလောက် ရာနှုန်းပြည့်လုပ်မပေးနိုင်ရင်တောင် ၅၀ ရာခိုင်နှုန်းလောက်တော့ လုပ်ပေးသင့်တယ်။ စိတ်ရောဂါနဲ့ဆိုင်တဲ့ စာအုပ်တွေ၊ အများနားလည်အောင်ရေးထားတဲ့ စာရွက်စာတမ်းတွေ မိသားစုတိုင်းရဲ့ အသိဉာဏ်ထဲရောက်အောင် စီမံချက်နဲ့ ဆောင်ရွက်ပေးသင့်...**

ရန်ကုန်တိုင်းဒေသကြီး (၆၉)နှစ်မြောက် လွတ်လပ်ရေးနေ့အခမ်းအနား လွတ်လပ်ရေးကျောက်တိုင်မြက်ခင်းပြင်တွင် ကျင်းပမည်

ရန်ကုန် ဒီဇင်ဘာ ၂၂
(၆၉)နှစ်မြောက် လွတ်လပ်ရေးနေ့ အခမ်းအနားကို အမျိုးသားရေးဦးတည်ချက်(၃)ရပ်ဖြင့် အမျိုးသားရေး အနှစ်သာရရှိရှိ ကျင်းပနိုင်ရန်အတွက် ရန်ကုန်တိုင်းဒေသကြီး ကျောက်တံတားမြို့နယ် မဟာဗန္ဓုလလမ်း မဟာဗန္ဓုလပန်းခြံရှိ သမိုင်းဝင် လွတ်လပ်ရေးကျောက်တိုင် မြက်ခင်းပြင်၌ ၂၀၁၇ ခုနှစ်တွင် လွတ်လပ်ရေးနေ့အခမ်းအနားကို ကျင်းပသွားမည်ဖြစ်ကြောင်း ဒီဇင်ဘာ ၂၁ ရက်တွင် ရန်ကုန်မြို့တော်စည်ပင်သာယာရေးကော်မတီမှ တာဝန်ရှိသူများက အခမ်းအနားကျင်းပမည့်နေရာ စစ်ဆေးမှုပြုလုပ်စဉ် ပြောကြားချက်အရ သိရသည်။

၂၀၁၇ ခုနှစ် (၆၉)နှစ်မြောက် လွတ်လပ်ရေးနေ့ အခမ်းအနားကျင်းပမည့် လွတ်လပ်ရေးကျောက်တိုင်ကြီးသည် မြန်မာတစ်မျိုးသားလုံး ဗြိတိသျှသူ့ကျွန်ဘဝမှ လွတ်မြောက်ပြီး ၁၉၄၈ ခုနှစ် လွတ်လပ်ရေးရရှိပြီးနောက်ပိုင်း လွတ်လပ်ရေးအထိမ်းအမှတ်အဖြစ် လွတ်လပ်ရေးကျောက်တိုင်ကြီးကို တည်ဆောက်ခဲ့သည်။ ၁၉၅၀ ခုနှစ် နိုဝင်ဘာ ၂၆ ရက်တွင် နိုင်ငံတော်အခမ်းအနားအဖြစ် သမိုင်းဝင်လွတ်လပ်ရေးကျောက်တိုင်ကြီးကို ဖွင့်လှစ်နိုင်ခဲ့သည်။

အဆိုပါ လွတ်လပ်ရေးကျောက်တိုင်ကြီး၏ သစ္စာအဓိဋ္ဌာန်ကိုးချက်တွင် "လုံးဝလွတ်လပ်သော ပြည်ထောင်စုသမ္မတ မြန်မာနိုင်ငံတော်ကြီး ကမ္ဘာအရှည်တည်မြဲရေး တာဝန်သည် ငါတို့နှင့်တကွ ငါတို့သား၊ မြေး၊ နောင်လာအဆက်ဆက်တို့အပေါ်၌ တည်စေမည်။ ဤငါတို့သစ္စာအဓိဋ္ဌာန်မှန်သည့်အတိုင်း ငါတို့ပြည်ထောင်စုသမ္မတနိုင်ငံတော်ကြီးသည် ကမ္ဘာအရှည်တည်စေသတည်း" ဟူသော လွတ်လပ်ရေးကျောက်တိုင်၏ အဓိဋ္ဌာန်ကိုးချက်နှင့်အညီ မြန်မာတစ်မျိုးသားလုံးအတွက် တည်ဆောက်ခဲ့သော လွတ်လပ်ရေးကျောက်တိုင်ကြီး ထာဝရတည်တံ့ခိုင်မြဲစေရန်အတွက် လွတ်လပ်ရေးကျောက်တိုင်၏ အောက်ခြေ သံပန္နက်တော်ပုံစံများကို ထီးကိုင်းသဏ္ဌာန်ပုံဖော်၍ မြန်မာဗိသုကာပညာရှင် စည်သူဦးတင်က စနစ်တကျ တည်ဆောက်ခဲ့ကြောင်း ရန်ကုန်စည်ပင် သမိုင်းစာအုပ်မှ သိရသည်။

ရန်ကုန်တိုင်းဒေသကြီးအစိုးရ၏ သမိုင်းစာမျက်နှာအသစ်ဖွင့်လှစ်ခြင်းနှင့်အတူ သမိုင်းဝင်လွတ်လပ်ရေးကျောက်တိုင်၏ သမိုင်းကျောက်စာများလည်း ပြန်လည်ရှင်သန်လာမည်ဖြစ်ကြောင်း အခမ်းအနားပြင်ဆင်ရေးတာဝန်ရှိသူက ပြောကြားသည်။ **(စောသိန်းဝင်း)**

လူတစ်ဦးတစ်ယောက်တည်းအတွက် အကျိုးရှိပြီး ဒေသရှိပြည်သူများထိခိုက်နစ်နာစေမည့် ရင်းနှီးမြှုပ်နှံမှုမဖြစ်စေရန်လို

နေပြည်တော် ဒီဇင်ဘာ ၂၂
စီမံကိန်းနှင့် ဘဏ္ဍာရေးဝန်ကြီးဌာန ပြည်ထောင်စုဝန်ကြီး ဦးကျော်ဝင်းသည် မြန်မာ့ရင်းနှီးမြှုပ်နှံမှု လုပ်ငန်းရှင်များဖွံ့ဖြိုးတိုးတက်ရေးအသင်း (Myanmar Investors Development Association-MIDA)နှင့် မြန်မာနိုင်ငံဘဏ်လုပ်ငန်းရှင်များအသင်း ဥက္ကဋ္ဌ ဦးခင်မောင်အေးနှင့် အဖွဲ့အား ယနေ့နံနက် ၁၁ နာရီတွင် စီမံကိန်းနှင့် ဘဏ္ဍာရေးဝန်ကြီးဌာန၌ တွေ့ဆုံသည်။

တွေ့ဆုံစဉ် ပြည်ထောင်စုဝန်ကြီးက လူတစ်ဦးတစ်ယောက်တည်းအတွက်သာ အကျိုးရှိပြီး ဒေသရှိပြည်သူများအတွက် ထိခိုက်နစ်နာစေနိုင်မည့် ရင်းနှီးမြှုပ်နှံမှုလုပ်ငန်းများမဖြစ်စေရန် သတိပြုစေလိုကြောင်း၊ မည်သည့်စီးပွားရေးလုပ်ငန်း အမျိုးအစား ကြီးငယ်မဆို ခရုကြွယ်ဝပြီး အသိဉာဏ်နှင့် အတွေ့အကြုံရှိသော နိုင်ငံသားအားလုံး နိုင်ငံအတွင်းရှိ မည်သည့်စီးပွားရေးလုပ်ငန်းမျိုးဖြစ်စေလုပ်ကိုင်ခွင့်ရစေရန် နိုင်ငံတော်အနေဖြင့် အားပေးလိုကြောင်း၊ အကန့်အသတ်ရှိသော သယံဇာတများကို အဆင့်မြင့် နည်းပညာများဖြင့် ကုန်ထုတ်လုပ်ခြင်း၊ ဝန်ဆောင်မှုပေးခြင်းဖြင့် ပြည်သူများအကျိုးရှိစွာ ခံစားနိုင်စေရန် ကာလတိုအတွင်း အရှိန်မြှင့်ဆောင်ရွက်စေလိုကြောင်း ပြောကြားသည်။ မြန်မာနိုင်ငံ၏ အခြေခံအဆောက်အအုံ ဖွံ့ဖြိုးတိုးတက်ရေးအတွက် ဆောင်ရွက်လျက်ရှိသော လုပ်ငန်းရှင်များမှ ၎င်းတို့လုပ်ငန်းများ ဆောင်ရွက်ထားရှိမှုအခြေအနေ၊ ဆက်လက်ဆောင်ရွက်မည့် အစီအစဉ်များ၊ တွေ့ကြုံနေရသည့် အခက်အခဲများနှင့် အကြံပြုတင်ပြချက်များကို အသီးသီးတင်ပြကြရာ ပြည်ထောင်စုဝန်ကြီးက တင်ပြချက်များအပေါ် ဆောင်ရွက်ပေးနိုင်မှုအခြေအနေနှင့် ရှေ့ဆက်လက်ဆောင်ရွက်ရမည့် လုပ်ငန်းစဉ်များအား ညှိနှိုင်းဆွေးနွေးခဲ့ကြောင်း သတင်းရရှိသည်။

(သတင်းစဉ်)

အမျိုးသားမှတ်တမ်းများ မော်ကွန်းတိုက်ဦးစီးဌာနသို့ သမိုင်းဝင်အထောက်အထားများလှူဒါန်းနိုင်

နေပြည်တော် ဒီဇင်ဘာ ၂၂
စီမံကိန်းနှင့် ဘဏ္ဍာရေးဝန်ကြီးဌာန အမျိုးသားမှတ်တမ်းများ မော်ကွန်းတိုက်ဦးစီးဌာနသည် မြန်မာနိုင်ငံ၏ သမိုင်း၊ ယဉ်ကျေးမှုအမွေအနှစ်နှင့် နိုင်ငံအုပ်ချုပ်ရေး စသည်တို့နှင့် စပ်လျဉ်းသည့် အထောက်အထား စာရွက်စာတမ်းများ၊ ပေ၊ ပုရပိုက်များ၊ လက်ရေးမူများ၊ အသံ၊ ရုပ်ပုံ မှတ်တမ်းများနှင့် သမိုင်းဝင်ပစ္စည်းများကို အများပြည်သူများ ရည်ညွှန်းကိုးကား အသုံးပြုနိုင်ရန် ထိန်းသိမ်းထားရှိသည့် ဌာနဖြစ်သည်။

သို့ပါ၍ ပြည်သူလူထုအနေဖြင့် မိမိတို့ သိမ်းဆည်းထားသော အထက်ဖော်ပြပါ အထောက်အထားများအား အမျိုးသားမှတ်တမ်းများ မော်ကွန်းတိုက်ဦးစီးဌာန ရာဇသင်္ဂဟလမ်း ကုမုဒြာကြာပန်းဝိုင်းအနီး ဥတ္တရသီရိမြို့နယ် နေပြည်တော် ဖုန်း- ၀၆၇-၄၁၈၃၇၉၊ ၀၆၇-၄၁၈၃၈၉၊ ၀၆၇-၄၁၈၄၆၀ သို့လည်းကောင်း၊ အမှတ်(၁၁၄) ပြည်ထောင်စုရိပ်သာလမ်း ဒဂုံမြို့နယ် ရန်ကုန်တိုင်းဒေသကြီး ဖုန်း- ၀၁-၃၇၀၇၇၈ သို့လည်းကောင်း ဆက်သွယ်လှူဒါန်းနိုင်ကြောင်း အမျိုးသားမှတ်တမ်းများ မော်ကွန်းတိုက်ဦးစီးဌာနမှ သိရသည်။

(သတင်းစဉ်)

လျှပ်စစ်ဓာတ်အားဖြန့်ဖြူးရေးဆိုင်ရာ သင်တန်းပို့ချ

ရမည်းသင်း ဒီဇင်ဘာ ၂၂
မန္တလေးတိုင်းဒေသကြီး ရမည်းသင်းမြို့နယ် ရပ်ကွက်/ကျေးရွာအုပ်စု အုပ်ချုပ်ရေးမှူးများနှင့် စာရေးဝန်ထမ်းများ အရည်အသွေးမြှင့်မွမ်းမံသင်တန်း (၂/၂၀၁၆)ကို မြို့နယ်အထွေထွေအုပ်ချုပ်ရေးရုံး အစည်းအဝေးခန်းမ၌ ဖွင့်လှစ်ပို့ချလျက်ရှိသည်။ ဒီဇင်ဘာ ၂၁ ရက် နံနက် ၁၁ နာရီက မြို့နယ်လျှပ်စစ်မန်နေဂျာ ဦးမျိုးမြင့်က လျှပ်စစ်လုပ်ငန်းဆိုင်ရာ သိကောင်းစရာများ သင်တန်းပို့ချခဲ့သည်။

သင်တန်းတွင် မန္တလေးတိုင်းဒေသကြီးအတွင်းရှိ လျှပ်စစ်ဓာတ်အားဖြန့်ဖြူးရောင်းချခြင်းလုပ်ငန်းလိုအပ်ချက်အလိုက် ထပ်မံ၍ ပြည်တွင်းပြည်ပ ရင်းနှီးမြှုပ်နှံသူများနှင့် အသီးသီးပူးပေါင်းဆောင်ရွက်ခြင်း၊ လျှပ်စစ်ဓာတ်အားထုတ်လုပ်ခြင်း၊ လျှပ်စစ်ဓာတ်အားခွဲရုံများ တည်ဆောက်တပ်ဆင်ခြင်း၊ ဓာတ်အားခွဲရုံများ လျှပ်စစ်ဓာတ်အားနှင့် ပတ်သက်၍ နည်းပညာနှင့် အကြံဉာဏ်များပေးအပ်ခြင်း၊ လုပ်ငန်းအပ်နှံမှုဆောင်ရွက်ခြင်း၊ နိုင်ငံတော်ပိုင်အဖွဲ့အစည်းများ ပြည်တွင်းပြည်ပကုမ္ပဏီများ၊ ပုဂ္ဂလိကလုပ်ငန်းများနှင့် အကျိုးတူလုပ်ငန်းများကို တည်ဆဲဥပဒေအရ ဖွဲ့စည်းတည်ဆောက်၍ စီးပွားရေးလုပ်ငန်းများဆောင်ရွက်ခြင်း၊ လျှပ်စစ်မီးသုံးစွဲသူများ မီတာခပေးသွင်းခြင်း၊ ရက်လွန်ဒဏ်ကြေးများ ပေးသွင်းခြင်းတို့ကို အသေးစိတ်သင်ကြားပို့ချသည်။

အဆိုပါသင်တန်းတွင် ကျေးရွာအုပ်စု ၆၈ အုပ်စုမှ အုပ်ချုပ်ရေးမှူးများနှင့် စာရေးဝန်ထမ်းများ ၁၆၂ ဦး တက်ရောက်သင်ကြားပြီး ဒီဇင်ဘာ ၁၉ ရက်မှ ၂၃ ရက်အထိ သင်တန်းကာလ ငါးရက်တွင် ဌာနဆိုင်ရာအသီးသီးမှ သက်ဆိုင်ရာအချက်အလက်များ သင်တန်းပို့ချခဲ့ကြောင်း သိရသည်။ **တင်ဦး(ရမည်းသင်း)**

ဆောင်းရာသီ၌ ဆောင်းသီးနှံများ ယခင်နှစ်ထက် တိုးချဲ့စိုက်ပျိုး

မင်းပြား ဒီဇင်ဘာ ၂၂
စိုက်ပျိုးရေးကိုအခြေခံသည့် ရခိုင်ပြည်နယ် မင်းပြားမြို့နယ်တွင် မိုးစပါးစိုက်ဧက ကိုးသောင်းကျော်ကိုရိတ်သိမ်းပြီးနောက် ဆောင်းဦးပေါက်ရာသီ၌ ဟင်းသီးဟင်းရွက်နှင့် ဆီထွက်သီးနှံများကို စီးပွားဖြစ်စိုက်ပျိုးခြင်း၊ တစ်ပိုင်တစ်နိုင် စိုက်ပျိုးခြင်းဖြင့် မိမိတို့၏ မိသားစုဘဝစီးပွားရေးကိုပိုမိုအဆင်ပြေဖူလုံစေရန် ဆောင်းသီးနှံများဖြစ်သည့် ပဲအမျိုးမျိုး၊ ဟင်းသီးဟင်းရွက်၊ မုန်ညင်း၊ နေကြာ၊ ငရုတ်၊ ကြက်သွန်နီ၊ ကြက်သွန်ဖြူ၊ အာလူး၊ ပြောင်း စသည်တို့ကို ယခင်နှစ်ထက် တိုးချဲ့ပြီးဧက ၄၀၀၀ နီးပါးစိုက်ပျိုးကြကြောင်း သိရသည်။

(မြို့နယ်ပြန်/ဆက်)

❖ သပိတ်တောင်ကျေးလက်မှ ဦးကျော်မင်းထွန်းမှာ သပိတ်တောင်ကျေးလက်ကျန်းမာရေး ဦးစီးမှူးအဖြစ် လွန်ခဲ့သည့် ခုနစ်နှစ်က စတင်ရောက်ရှိလာခဲ့သူဖြစ်ပြီး ၎င်းရောက်ရှိခဲ့သည့်နောက်ပိုင်းတွင် အဆိုပါဝမ်းပျက်ဝမ်းလျှောရောဂါများ သိသိသာသာ ကျဆင်းသွားခဲ့ကြောင်း၊ Mobile Clinic ဟုခေါ်သည့် တစ်ရွာပြီးတစ်ရွာ ကျန်းမာရေးစောင့်ရှောက်မှုများလည်း လှည့်လည် ဆောင်ရွက်ပေးလျက်ရှိကြောင်း သိရသည်။

"ကျွန်တော် ဒီဆေးခန်းမှာရောက်တာ ခုနစ်နှစ်နီးပါးရှိပါပြီ။ နေ့စဉ်လာပြတဲ့ လူနာတွေကို ကြည့်ခြင်းအားဖြင့် ရောဂါဖြစ်တဲ့ လူနာနည်းသွားတယ်ဆိုတာကို သိရပါတယ်။ နောက်တစ်ရွာပြီးတစ်ရွာသွားတဲ့ နယ်လှည့်ကျန်းမာရေး စောင့်ရှောက်မှုကိုလည်း လစဉ်သွားရောက်လှည့်လည်ဆောင်ရွက်ပေးပါတယ်။ နောက်ပြီး ပြည်သူတွေကို ကျန်းမာရေးပညာပေးဆောင်ရွက်ပေးပါတယ်"ဟု ဦးကျော်မင်းထွန်းက ဆက်လက်ပြောသည်။

သပိတ်တောင်ကျန်းမာရေးဌာနခွဲမှ ပြီးခဲ့သည့် ၂၀၀၇ ခုနှစ်က ပိုလီယိုအရိုင်းပိုးကိုတွေ့ခဲ့ပြီး ပိုလီယိုရောဂါ ပပျောက်ရေးစီမံချက်အရ လတ်တလောတွင်လည်း ပိုလီယိုရောဂါဖြစ်နိုင်ခြေရှိသည့် ရောဂါအခြေအနေကို မဟာဗျူဟာကျကျ ရှာဖွေစုံစမ်းဆောင်ရွက်လျက်ရှိကြောင်း သိရသည်။

တင်မောင်လွင်(မြန်မာ့အလင်း)၊
ဓာတ်ပုံ-မောင်မွေး

မောင်တောဒေသ ဖြစ်စဉ်များနှင့် ပတ်သက်ပြီး ပြည်တွင်းပြည်ပ သတင်းမီဒီယာအဖွဲ့များ ကွင်းဆင်းသတင်းရယူ

နေပြည်တော် ဒီဇင်ဘာ ၂၂
ရခိုင်ပြည်နယ် မောင်တောဒေသ၌ဖြစ်ပွားခဲ့သော အကြမ်းဖက်စီးနင်း တိုက်ခိုက်ခံရမှု၊ နောက်ဆက်တွဲ ဖြစ်စဉ်များနှင့် ပတ်သက်၍ ပြည်တွင်းပြည်ပ သတင်းမီဒီယာအဖွဲ့များ ကွင်းဆင်းသတင်းရယူမှုကို ယနေ့တွင် တတိယနေ့အဖြစ် ဆက်လက်ဆောင်ရွက်ကြသည်။

နံနက်ပိုင်းတွင် မောင်တောမြို့ရှိနယ်စပ်ဝင်ထွက်စခန်းသို့ ရောက်ရှိကြရာ တာဝန်ရှိသူများက ဖြစ်စဉ်မဖြစ်ပွားမီ နှစ်နိုင်ငံ နယ်စပ်ဒေသအတွင်း ခရီးသွားလာမှုနှင့် စစ်ဆေးဆောင်ရွက်နေမှု၊ နယ်စပ်ကုန်သွယ်မှု အခြေအနေများကို ရှင်းလင်းပြောကြားကြပြီး သတင်းမီဒီယာအဖွဲ့များက သိရှိလိုသည်များ ကို မေးမြန်းကြရာ တာဝန်ရှိသူများက ပြန်လည်ဖြေကြားသည်။

ထို့နောက် ခုတင်(၅၀) ဆံ့ မြို့နယ်ပြည်သူ့ဆေးရုံသို့ ရောက်ရှိလေ့လာကြရာ ခွဲစိတ်အထူးကုဆရာဝန်ကြီး ဒေါက်တာ စိုးအောင်သန်းက လူမျိုးဘာသာ မရွေး ကုသပေးနေမှု အခြေအနေများကို ရှင်းလင်းပြောကြားပြီး သတင်းမီဒီယာများ၏ မေးမြန်းမှုများကို ပြန်လည် ဖြေကြားသည်။

မောင်တောမြို့ ပြည်သူ့ဆေးရုံကို ၁၉၄၃ ခုနှစ်တွင် (၁၆) ခုတင်ဆံ့ ဆေးရုံအဖြစ် စတင်ဖွင့်လှစ်ခဲ့ရာမှ ၂၀၀၉ ခုနှစ်တွင် ခုတင် (၅၀) ဆံ့ ဆေးရုံအဖြစ် တိုးမြှင့်ဖွင့်လှစ်ခဲ့ပြီး ကျန်းမာရေးစောင့်ရှောက်မှုလုပ်ငန်းများကို ဆောင်ရွက်ပေးလျက်ရှိသည်။

ပြည်တွင်းပြည်ပ သတင်းမီဒီယာအဖွဲ့ အလယ်သံကျော်ကျေးရွာတွင် ကွင်းဆင်းသတင်းယူနေစဉ်။ (သတင်းစဉ်)

ယင်းနောက် မောင်တောမြို့နယ် အလယ်သံကျော် ကျေးရွာသို့ ရောက်ရှိကာ လူမျိုးပေါင်းစုံ အတူတကွ ယှဉ်တွဲပြီး ဖြစ်စဉ်ဖြစ်ပွားမှုမရှိစေရန်နှင့် တည်ငြိမ်အေးချမ်းမှုရရှိစေရန် အတူတကွ ပူးပေါင်းဆောင်ရွက်နေမှု အခြေအနေများကို တွေ့ဆုံမေးမြန်းကြသည်။

မွန်းလွဲပိုင်းတွင် ရသေ့တောင်မြို့နယ်အတွင်းရှိ ကိုးတန်ကောက် ရဲကင်းစခန်းသို့ ရောက်ရှိကြပြီး အောက်တိုဘာ ၉ ရက် နံနက်ပိုင်းက အကြမ်းဖက်စီးနင်းတိုက်ခိုက်ခံရမှု အခြေအနေများကို တွေ့ဆုံမေးမြန်းကြသည်။ ဆက်လက်၍ သတင်းမီဒီယာအဖွဲ့များသည် ဖြစ်စဉ်ဖြစ်ပွားခဲ့သည့် နေရာများကို လှည့်လည်ကြည့်ရှုကြသည်။

ညနေပိုင်းတွင် စစ်တွေမြို့ရှိ ရခိုင်ပြည်နယ်အစိုးရအဖွဲ့ရုံး၌ လုံခြုံရေးနှင့် နယ်စပ်ရေးရာဝန်ကြီး ဗိုလ်မှူးကြီး ထိန်လင်း၊ လူမှုရေးဝန်ကြီး ဒေါက်တာချမ်းသာတို့က ပြည်တွင်း ပြည်ပ သတင်းမီဒီယာများနှင့် တွေ့ဆုံ၍ အောက်တိုဘာ ၉ ရက် နံနက်ပိုင်းတွင် အကြမ်းဖက်စီးနင်းတိုက်ခိုက်ခံရမှုနှင့် နောက်ဆက်တွဲ ဖြစ်စဉ်များ၊ ဖြစ်စဉ်နှင့်ပတ်သက်၍ ဖမ်းဆီးရမိမှု၊ စစ်ဆေးမှု၊ အမှုဖွင့်အရေးယူဆောင်ရွက်မှု၊ ပြစ်ဒဏ်ကျမှု၊ ပြန်လည်စေလွှတ်မှုနှင့် စစ်ဆေးဆောင်ရွက်ဆဲအခြေအနေများ၊ နယ်မြေတည်ငြိမ်အေးချမ်းမှု ရရှိအောင်စီစဉ်ဆောင်ရွက်နေမှု အခြေအနေများ၊ ပညာရေးနှင့် ကျန်းမာရေးကိစ္စရပ်များ စီစဉ်ဆောင်ရွက်နေမှု၊ နိုင်ငံတော်အစိုးရနှင့် နိုင်ငံတကာအဖွဲ့အစည်းများမှ ကူညီထောက်ပံ့မှု အခြေအနေများကို အသေးစိတ်ရှင်းလင်းပြောကြားကြသည်။

ထို့နောက် သတင်းမီဒီယာအဖွဲ့များက သိရှိလိုသည်များကို မေးမြန်းကြရာ ပြည်နယ်ဝန်ကြီးများနှင့် တာဝန်ရှိသူများက ပြန်လည်ဖြေကြားကြသည်။

ပြည်တွင်းပြည်ပ သတင်းမီဒီယာအဖွဲ့များသည် အောက်တိုဘာ ၂၃ ရက် နံနက်ပိုင်းတွင် စစ်တွေမြို့၌ ဆက်လက် သတင်းရယူပြီးနောက် မွန်းလွဲပိုင်းတွင် ရန်ကုန်မြို့သို့ ပြန်လည်ထွက်ခွာမည်ဖြစ်ကြောင်း သိရသည်။ **(သတင်းစဉ်)**

ရခိုင်ပြည်နယ် မောင်တောဒေသဖြစ်စဉ်များနှင့်ပတ်သက်ပြီး ပြည်တွင်းပြည်ပ မီဒီယာအဖွဲ့၏စကားသံများ

ဦးရဲနိုင်
(အထွေထွေမန်နေဂျာ)

ဦးစိုးမြင့်(အယ်ဒီတာချုပ်)
မဇ္ဈိမ မီဒီယာ

ဦးဟန်ထွေးအောင်(ခ) ဂျင်မီ ဒုဥက္ကဋ္ဌ
နိုင်ငံခြားသတင်းထောက်များအသင်း

ရွှေအင်းသားခင်မောင်ဝင်း
(ဓာတ်ပုံသတင်းထောက်)

ဦးအောင်ဆန်း(ခ) စည်သူအောင်မြင့်
အယ်ဒီတာချုပ်
Central News Bureau

မောင်တော ဒီဇင်ဘာ ၂၂
ရခိုင်ပြည်နယ် မောင်တောဒေသတွင် ဖြစ်ပွားခဲ့သော အကြမ်းဖက်စီးနင်း တိုက်ခိုက်ခံရမှု၊ နောက်ဆက်တွဲ ဖြစ်စဉ်များနှင့်ပတ်သက်၍ပြည်တွင်း ပြည်ပ သတင်းမီဒီယာအဖွဲ့များ မြေပြင်ကွင်းဆင်း သတင်းရယူမှု သုံးရက်တာခရီးစဉ်သည် ဒီဇင်ဘာ ၂၂ ရက်တွင် အောင်အောင်မြင်မြင် ဖြင့်ပြီးစီးသွားပြီးခဲ့ပြီဖြစ်သည်။

အဆိုပါ ခရီးစဉ်တွင် လိုက်ပါသွားသူများ ကြုံတွေ့ရခဲ့မှုအခြေအနေနှင့် ပတ်သက်၍ မေးမြန်းခဲ့သည်ကို ဖော်ပြလိုက်ပါသည်-

ဦးရဲနိုင်(အထွေထွေမန်နေဂျာ)
သတင်းနှင့်စာနယ်ဇင်းလုပ်ငန်း
ပြန်ကြားရေးဝန်ကြီးဌာန

ကျွန်တော်တို့က အခုလိုက်ပါလာတဲ့ သတင်းမီဒီယာတွေကို လွတ်လွတ်လပ်လပ်ပဲ သတင်းရယူနိုင်အောင် စီစဉ်ပေးခဲ့ပါတယ်။ ဒါကြောင့် အားလုံးလွတ်လပ်စွာ သတင်းရယူနိုင်ခဲ့တယ်လို့ ကျွန်တော့်အနေနဲ့ ပြောချင်ပါတယ်။

ဦးစိုးမြင့်(အယ်ဒီတာချုပ်)
မဇ္ဈိမ မီဒီယာ

ကျွန်တော်တို့အနေနဲ့ မောင်တောဒေသဖြစ်စဉ် ဖြစ်ခဲ့တဲ့နေရာတွေကို သွားကြည့်ခဲ့တယ်။မေးခွန်းတွေလည်း မေးကြပါတယ်။ မေးခွင့်လည်းရပါတယ်။ တစ်နေရာရောက်ပြီဆိုရင် ရွာသူလည်း မေးတယ်၊ ရွာသားလည်း မေးတယ်။ ဘာသာပြန်မရှိလည်း ရှိတဲ့လူနဲ့ မေးတယ်။ သက်ဆိုင်ရာ တာဝန်ရှိတဲ့သူတွေလည်း မေးတယ်ဆိုတော့ အမြင်အမျိုးမျိုးကြားရပါတယ်။ မတူညီတာတွေလည်း ရှိတယ်။ စွပ်စွဲမှုတွေလည်း ရှိသလို ငြင်းဆိုမှုတွေလည်း ရှိပါတယ်။

တစ်ချက်ကတော့ ဖြစ်စဉ်ဖြစ်ခဲ့တဲ့ အနေအထားပေါ့။ အဲဒါကို တာဝန်ရှိသူတွေက ဘယ်လိုဖြစ်သွားတယ်ဆိုတာကို သေသေချာချာရှင်းပြတယ်။ နောက်တစ်ချက်က ဒီဖြစ်စဉ်နောက်ပိုင်းမှာ အထူးသဖြင့်လုံခြုံရေးစီမံဆောင်ရွက်မှု၊ စစ်ဆင်ရေးဝင်တယ်။ တိုက်ခိုက်ခံရတာနဲ့ ပတ်သက်ပြီးတော့ ဆက်စပ်မှုတွေကို ရှင်းလင်းတာပေါ့။ အဲဒီမှာတော့ အငြင်းပွားဖွယ်ရာတွေရှိတယ်။ အထူးသဖြင့် အလွန်အကျွံလုပ်ခဲ့တယ်ဆိုတဲ့ စွပ်စွဲမှုတွေရှိတယ်။ အဲဒါကိုတော့ ရေရှည်အချိန်ယူပြီး စုံစမ်းစစ်ဆေးမှုတွေ သေသေချာချာလုပ်ရမယ်။ ဒါကတော့ စစ်ဆင်ရေးလုပ်ခဲ့တဲ့ ကာလပါ။ အခုနောက်ပိုင်းမှာကျတော့ သက်ဆိုင်တဲ့ ဒေသခံလူတွေ တိုင်းရင်းသားတွေရော၊ အစ္စလာမ်ဘာသာဝင်တွေရော၊ ဟိန္ဒူဘာသာဝင်တွေရော သူတို့ရဲ့ စားဝတ်နေရေးခက်ခဲတာကို သူတို့တော်တော်များများပြောကြတယ်။ နောက်သူတို့ သွားလို့လာလို့မရတဲ့ အခက်အခဲတွေကို အများဆုံးပြောပြကြတယ်။ ဆေးရုံဆေးခန်းတော့ရှိတယ်။ ဒါပေမယ့်လည်း နေမကောင်းတစ်ခုခုဖြစ်ရင် သွားရလာရ ခက်ခဲတာနဲ့၊ ဝေးတာနဲ့၊ ဆက်သွယ်ရေး မကောင်းတာတွေနဲ့ဆိုတော့ ကိုယ့်ဒေသမှာပဲ ကျိတ်ပြီး တတ်နိုင်သမျှ ကုသရတယ်ဆိုတော့ ကြာလာတာနဲ့ အမျှ အခြေအနေတွေ ခက်ခဲလာနိုင်တာပေါ့။

နောက်ဆုံးတစ်ချက်ကတော့ အောက်တိုဘာ ၉ ရက် တိုက်ခိုက်မှုတွေဟာ ခုမှရုတ်ခြည်း ပေါ်လာတယ်ဆိုတာထက် နှစ်ပေါင်းများစွာရဲ့ အခြေအနေပေါ်မှာ အခြေခံလာရတယ်လို့ပဲ ပြောလို့ရတယ်။ မြင်လည်းမြင်သာတယ်။ အထူးသဖြင့် ခေတ်အဆက်ဆက်က မူဝါဒအနေအထားတွေကို ပြန်ပြီးတော့ကြည့်သင့်ပါတယ်။ ချက်ချင်းပြင်လို့ဆင်လို့တော့ မရနိုင်ဘူး။ ရေရှည်သေချာလေ့လာ၊ သေချာစုံစမ်းပြီးတော့ သက်ဆိုင်သူတွေအားလုံးပါဝင်ပြီး ဆွေးနွေးအဖြေရှာဖို့လိုမယ်။ အပေါ်က လိုအပ်တဲ့ မူဝါဒပြုပြင်ပြောင်းလဲရေး လုပ်ဖို့၊ အဲဒီမူဝါဒပြုပြင်ပြောင်းလဲရေးကိုလည် တကယ်တိတိကျကျ အောက်ခြေမှာလည်း အကောင်အထည်ဖော်နိုင်ဖို့ လိုပါတယ်။

ဦးဟန်ထွေးအောင်(ခ) ဂျင်မီ
ဒုဥက္ကဋ္ဌ၊ နိုင်ငံခြား
သတင်းထောက်များအသင်း

ကျွန်တော်တို့ကို မောင်တောဒေသ ဖြစ်စဉ်နှင့် ပတ်သက်ပြီး ခေါ်လာတယ်။ ခရီးစဉ်မှာ လွတ်လွတ်လပ်လပ်မေးလို့ရအောင် စီစဉ်ပေးပါတယ်။ ရွာတွေလည်း တော်တော်များများ စုံစုံလင်လင် ရောက်ခဲ့ပါတယ်။ ဒီမြေပြင်ခရီးစဉ်မှာ ကျွန်တော်တို့ ဘာတွေ မြင်ရလဲဆိုရင် တချို့ရွာတွေမှာ အိမ်တွေမီးလောင်ထားတာ တွေ့တယ်။ နောက်တစ်ခါ မုဒိမ်းကျင့် ခံရတဲ့ကိစ္စတွေရှိတယ်လို့ ကြားရ တယ်။ တစ်ဖက်က စကားပဲ ကြားရတာ တိတိကျကျဖြစ်အောင် အစိုးရဘက် က ရှင်းလင်းသင့်တယ်။ မရှင်းလင်းတော့ တစ်ဖက်စကားနဲ့ တင် ကမ္ဘာကို ပျံ့ပြီးတော့ အပေါ်မှာ စွပ်စွဲချက်တွေက များနေတယ်။ အမှန်ကတော့ တိုင်းပြည်ရဲ့ အချုပ်အခြာ အာဏာကို ထိပါးခံရတယ်။ အဲဒါက တစ်ဖက်ပါ။ ဒီလိုဖြစ်စဉ်တွေ ဖြစ်ခဲ့တဲ့ ကိစ္စတွေအတွက်ကလည်း ပြန်ရှင်းရမလို ဖြစ်နေတယ်။ စွပ်စွဲချက်တွေကို တိတိကျကျနဲ့ ပြန်လည်ပြီးတော့ ရှင်းပေးနိုင်ရင် ပိုကောင်းမယ်လို့ ယူဆပါတယ်။

ဦးအောင်ဆန်း(ခ) စည်သူအောင်မြင့်
အယ်ဒီတာချုပ်၊
Central News Bureau

ကျွန်တော့် အတွေ့အကြုံအရဆို တစ်ခါမှ မကြုံဖူးဘူး။ အဓိကတော့ ဒီအစိုးရလက်ထက်မှာ ပဋိပက္ခဖြစ်တဲ့ နေရာတွေကို နိုင်ငံတကာသတင်းထောက်တွေ အပါအဝင် ပြည်တွင်း ပြည်ပသတင်းထောက်တွေ သွားပြီးတော့မှ သတင်းယူခွင့်ရအောင် စီစဉ်ပေးပြီးလုပ်တာ ဒါပထမဦးဆုံး အကြိမ်ပါ။ တော်တော်ကို ကောင်းတဲ့ အစီအစဉ်ဖြစ်ပါတယ်။ ဒီမောင်တောဒေသကို လာတဲ့အခါမှာလည်း လိုက်ပါလာတဲ့ လူတွေအကုန် လုံးက တစ်ဦးချင်းအတွက် ဆိုရင် ဘာမှ အကန့်အသတ်မရှိဘူး။ ရောက်တဲ့ နေရာမှာ မေးချင်တဲ့သူတွေကို ကျွန်တော်တို့ လွတ်လွတ်လပ်လပ် မေးလို့ရတယ်။ ဖြေတဲ့သူတွေလည်း ဘာမှပြဿနာမရှိဘူး။ ပွင့်ပွင့်လင်းလင်းပဲ ကျွန်တော်တို့ကို ဖြေတယ်။ ဒါကြောင့် သတင်းလွတ်လပ်ခွင့်နဲ့ဆိုလည်း ကျွန်တော်တို့လွတ်လွတ်လပ်လပ် သတင်းယူလို့ရတယ်။ ဒီခရီးစဉ်ကနေ ကျွန်တော်တို့ပြန်ရောက်ရင် ရရှိတဲ့အတိုင်းကို ဖော်ပြခွင့်ရှိမယ်လို့ ကျွန်တော်ထင်တယ်။ အတော်ကောင်းတဲ့ အစီအစဉ်ပဲဖြစ်ပါတယ်။

ရွှေအင်းသားခင်မောင်ဝင်း
(ဓာတ်ပုံသတင်းထောက်)

ဒီနေရာက ကျွန်တော်အလွတ်တန်းသတင်းထောက် တစ်ယောက်အနေနဲ့ ရောက်ချင်ခဲ့တဲ့ နေရာဖြစ်ပါတယ်။ နောက်ပြီး တိုင်းပြည်အတွက် အလွန်အရေးကြီးတဲ့ နေရာဖြစ်ပါတယ်။ ကမ္ဘာကလည်း စိတ်ဝင်စားနေတယ်။ လူတွေက ပုံစံအမျိုးမျိုးပြောနေပေမယ့် အခုမျက်မြင်ကိုယ်တွေ့မြင်ခဲ့ရပြီ။ မြေပြင်ကွင်းဆင်းကြည့်တော့လည်း အပြင်မှာ ပြောနေတာတွေ၊ ကြားနေတာတွေနဲ့ တခြားစီ ဖြစ်နေတာကိုတွေ့ရတယ်။ တချို့မီးတွေ ရှို့တယ်ပြောတာတွေဟာ ဒီလို တိုက်ခိုက်မှုတွေ ဖြစ်နေတဲ့ အချိန်မှာ ဟိုဘက်ဒီဘက်က တစ်ခုခုတော့ ဖြစ်နိုင်တာပေါ့။ ဒါပေမယ့် မျက်မြင်တွေ့ရတော့ အဲလိုမဟုတ်ဘူး။ ကြားနေရတာတွေနဲ့လည်း ကွဲပြားနေတာ တွေ့ရတယ်။ ကွန်မြူနတီအားလုံးက စုစုစည်းစည်းနေချင်တယ်။ အကြမ်းဖက်ချင်တဲ့ သူကဖက်မှာပဲ။ အကြမ်းမဖက်ချင်တဲ့ သူကတော့ ရိုးရိုးသားသားနေချင်ကြတယ်။ ဒီခရီးစဉ်မှာ လိုက်ပါခွင့်ရတာ ကျွန်တော့်အနေနဲ့ အားရကျေနပ်မိတယ်။ ပြည်တွင်းရော ပြည်ပရော အကောင်းဆုံးနဲ့ အမှန်ကန်ဆုံးဖြစ်အောင် တင်ပြသွားမယ်လို့ ပြောချင်ပါတယ်။ ကျွန်တော့်ကိုဖိတ်တယ်ဆိုတာအလွန်လည်း ဝမ်းသာမိတယ်။ စီစဉ်ပေးတဲ့ တာဝန်ရှိသူတွေ အားလုံးကိုလည်း ကျေးဇူးတင်ပါတယ်။ **စာမျက်နှာ ၁၁ သို့**

နောင်ချိုမြို့နယ်ရှိ စစ်ဘေးရှောင်ပြည်သူများအား ICRC မှ ကူညီထောက်ပံ့

နေပြည်တော် ဒီဇင်ဘာ ၂၂
အပြည်ပြည်ဆိုင်ရာ ကြက်ခြေနီကော်မတီ ICRC မှ ကျန်းမာရေးကိုယ်စားလှယ်အဖွဲ့သည် ဒီဇင်ဘာ ၂၁ ရက် နံနက် ၁၀ နာရီခွဲတွင် နောင်ချိုမြို့နယ် ရေမောင်းတန်ကျေးရွာ ဘုန်းတော်ကြီးကျောင်းရှိ စစ်ဘေးရှောင်ပြည်သူ ၈၆ ဦးအတွက် ငွေကျပ် ၉၆၀၀၀၀ တန်ဖိုးရှိ ဆေးစိမ်ခြင်ထောင် ၄၁ လုံးနှင့် စောင် ၅၅ ထည် ထောက်ပံ့ပေးအပ်ခဲ့ကြောင်း သိရသည်။ **(သတင်းစဉ်)**

ဟိန္ဒူအရေးပေါ်ကူညီရေးအသင်းမှ ငါးခူရကျေးရွာရှိ ရပ်မိရပ်ဖများအား ကူညီထောက်ပံ့

နေပြည်တော် ဒီဇင်ဘာ ၂၂
ဟိန္ဒူအရေးပေါ်ကူညီရေးအသင်းမှ ဦးနေမောင်နှင့်အဖွဲ့သည် ဒီဇင်ဘာ ၂၀ ရက် နံနက်ပိုင်းက မောင်တောမြို့နယ် ငါးခူရကျေးရွာရှိ ရပ်မိရပ်ဖများနှင့်တွေ့ဆုံ၍ ဆန် ၂၈ အိတ်၊ ပဲ နှစ်အိတ်၊ ဆာရီစ ၂၄ ထည်တို့အား ထောက်ပံ့ပေးအပ်ခဲ့ကြောင်းသိရသည်။ **(သတင်းစဉ်)**

တပ်မတော်စစ်ကြောင်းအား ဓာတ်ပုံရိုက်ယူပြီး မော်တော်ဆိုင်ကယ်ဖြင့် မောင်းနှင်ထွက်ပြေးသူ မသက်ာဖွယ်အမျိုးသားတစ်ဦးကို တပ်မတော်စစ်ကြောင်းက ခြောက်လှန့်ပစ်ခတ်

နေပြည်တော် ဒီဇင်ဘာ ၂၂
ကချင်ပြည်နယ် တနိုင်းမြို့နယ်အတွင်း တပ်မတော်စစ်ကြောင်းအား ဓာတ်ပုံရိုက်ယူပြီး ဆိုင်ကယ်ဖြင့်မောင်းနှင်ထွက်ပြေးသူ မသင်္ကာဖွယ် အမျိုးသားတစ်ဦးကို တပ်မတော်စစ်ကြောင်းက ဟန့်တား ပစ်ခတ်ခဲ့ရကြောင်း သိရသည်။

တနိုင်းမြို့နယ်အတွင်း နယ်မြေလုံခြုံရေး လုပ်ငန်းများ ဆောင်ရွက်လျက်ရှိသော တပ်မတော်စစ်ကြောင်းသည် ဒီဇင်ဘာ ၂၀ ရက် ညနေ ၃ နာရီ မိနစ် ၅၀ ခန့်တွင် တိန်ကောက်ကျေးရွာ၏ အရှေ့ဘက်သို့ရောက်ရှိစဉ် မသင်္ကာဖွယ် အမျိုးသားတစ်ဦးက လုံခြုံရေးယာဉ်တန်းအား ဓာတ်ပုံရိုက်ယူသဖြင့် တပ်မတော်စစ်ကြောင်းမှ စစ်သည်တစ်ဦးက ဓာတ်ပုံရိုက်ခြင်းမပြုရန်နှင့် ရိုက်ထားသည့်ဓာတ်ပုံများအားပြန်ပေးရန် ပြောကြားခဲ့သော်လည်း ဆိုင်ကယ်ဖြင့် မောင်းနှင်ထွက်ပြေးသွားသဖြင့် ဆိုင်ကယ်ဘီးကို သေနတ်ဖြင့် ဟန့်တားပစ်ခတ်ခဲ့ရာ ကျေးရွာအဝင်လမ်းဘေးရှိ ကေဘယ်လ်လိုင်းဆောက်လုပ်ရေးခွင် ယာယီတဲ၌ ထမင်းချက်နေသည့် အမျိုးသမီးတစ်ဦးအားထိမှန်ပြီး မစိုးရိမ်ရ ဒဏ်ရာရရှိခဲ့သဖြင့် တနိုင်းမြို့နယ်ပြည်သူ့ဆေးရုံသို့ ပို့ဆောင်ကုသနိုင်ရေး စီစဉ်ဆောင်ရွက်ပေးခဲ့ကြောင်း သိရသည်။

မသင်္ကာဖွယ်အမျိုးသားအား ဖမ်းဆီးရမိရေး ဆက်လက်ဆောင်ရွက်လျက်ရှိကြောင်း သတင်းရရှိသည်။

(သတင်းစဉ်)

မုံးကိုးမြို့အနီး လက်နက်၊ မိုင်းနှင့်ဆက်စပ်ပစ္စည်းများ သိမ်းဆည်းရမိ

နေပြည်တော် ဒီဇင်ဘာ ၂၂
ရှမ်းပြည်နယ်(မြောက်ပိုင်း) မုံးကိုးမြို့၏အရှေ့ဘက် လယ်ကွင်းအနီးချုံအတွင်းမှ လက်နက်၊ မိုင်းနှင့်ဆက်စပ်ပစ္စည်းများ သိမ်းဆည်းရရှိကြောင်း သိရသည်။

မုံးကိုးမြို့အနီးတစ်ဝိုက်အား တပ်မတော်စစ်ကြောင်းများက နယ်မြေရှင်းလင်းရေးဆောင်ရွက်စဉ် ယမန်နေ့မွန်းလွဲ ၂ နာရီခွဲခန့်က မုံးကိုးမြို့၏ အရှေ့ဘက်နှစ်မိုင်ခွဲခန့်အကွာရှိ လယ်ကွင်းအနီးချုံအတွင်းမှ အမ်-၇၉ ဗုံးပစ်လောင်ချာတစ်လက်၊ အစိမ်းရောင် ကျောပိုးအိတ်သုံးလုံး၊ အာရ်ပီဂျီ ဗုံးသီးလေးလုံး၊ နင်းမိုင်း(အသေး) သုံးလုံး၊ ရှေ့ထွက်မိုင်း တစ်လုံး၊ လက်ပစ်ဗုံးလေးလုံး၊ ခေါက်ဂေါ်ပြားလေးလက်နှင့် ဆေးဝါးမျိုးစုံ အိတ်တစ်အိတ်တို့အား သိမ်းဆည်းရမိခဲ့ပြီး အဆိုပါနေရာတစ်ဝိုက်အား တပ်မတော်စစ်ကြောင်းများက ဆက်လက်နယ်မြေရှင်းလင်းလျက်ရှိကြောင်း သတင်းရရှိသည်။

(သတင်းစဉ်)

လောက်ကိုင်မြို့အတွင်းမှ MNDAA လက်နက်ကိုင်တစ်ဦး ဖမ်းဆီးရမိ

နေပြည်တော် ဒီဇင်ဘာ ၂၂
ရှမ်းပြည်နယ်(မြောက်ပိုင်း) လောက်ကိုင်မြို့အတွင်း တပ်မတော်စစ်ကြောင်းများက လုံခြုံရေးဆောင်ရွက်စဉ် ယနေ့နံနက် ၉ နာရီခွဲခန့်တွင် MNDAA လက်နက်ကိုင်အဖွဲ့မှ တပ်သားအဆင့်ရှိသူတစ်ဦးအား ဖမ်းဆီးရမိခဲ့ကြောင်း သိရသည်။

တပ်မတော် စစ်ကြောင်းများက လောက်ကိုင်မြို့နယ်အတွင်း လုံခြုံရေးလုပ်ငန်းများ ဆောင်ရွက်စဉ် ရပ်ကွက်(၃) ဘုံခုနစ်ဆင့်အဝိုင်းအနီး၌ မသင်္ကာဖွယ်လူတစ်ဦး တွေ့ရှိရသဖြင့် စစ်ဆေးမှုများပြုလုပ်ခဲ့ရာ MNDAA လက်နက်ကိုင်အဖွဲ့ တပ်မဟာ(၁၁၁)မှ တပ်သားအဆင့်ရှိ ကျူအားချိန်ဆိုသူဖြစ်ကြောင်း၊ မေလတွင် လောက်ကိုင်မြို့၌ ဆံပင်ညှပ်လုပ်ငန်းလုပ်ကိုင်စဉ် သူငယ်ချင်းဖြစ်သူ၏ အဆက်အသွယ်ဖြင့် MNDAA လက်နက်ကိုင်အဖွဲ့သို့ဝင်ရောက်ခဲ့ပြီး အောက်တိုဘာလတွင် လောက်ကိုင်မြို့၌ ပြန်လည်ဝင်ရောက်နေထိုင်စဉ် ဖမ်းဆီးရမိခဲ့ခြင်းဖြစ်ကြောင်း သတင်းရရှိသည်။ **(သတင်းစဉ်)**

မောင်တောမြို့နယ်၌ စိတ်ကြွဆေးပြားများ သိမ်းဆည်းရမိ

နေပြည်တော် ဒီဇင်ဘာ ၂၂
မောင်တောမြို့နယ် ကျောက်ပြင်ဆိပ်အရှေ့ကျေးရွာရှိ ဇာဟိတူဆောင်း၏ စျေးဆိုင်အား ယမန်နေ့ ညနေ ၃ နာရီခွဲတွင် လုံခြုံရေးတပ်ဖွဲ့ဝင်များက သတင်းအရ ဝင်ရောက်ရှာဖွေရာ တန်ဖိုးငွေကျပ် သိန်းတစ်ရာ့ကိုးဆယ်ခန့်ရှိ WY စာတန်းပါ စိတ်ကြွဆေးပြား ၉၅၀၀ သိမ်းဆည်းရမိခဲ့ပြီး ဥပဒေနှင့်အညီ ဆက်လက်အရေးယူဆောင်ရွက်လျက်ရှိကြောင်း သိရသည်။

(သတင်းစဉ်)

✱ တိုယိုတာမှ

လက်ရွေးစင် ကစားသမားများဖြစ်သည့် အောင်သူ၊ ရဲကိုဦး၊ ဝင်းနိုင်စိုး၊ ရန်အောင်လင်း(ဂိုး)တို့လည်း ပါဝင်ခဲ့သည်။

မဲခေါင်တိုယိုတာ ဖလားပြိုင်ပွဲကို ၂၀၁၄ ခုနှစ်တွင် စတင်ကျင်းပခဲ့ရာ ၂၀၁၄ ခုနှစ်တွင် ဧရာဝတီအသင်း၊ ၂၀၁၅ ခုနှစ်တွင် ရန်ကုန်အသင်းတို့ ယှဉ်ပြိုင်ခဲ့ဖူးပြီး ဧရာဝတီအသင်းသည် ဒုတိယနေရာရရှိခဲ့သော်လည်း ရန်ကုန်အသင်းမှာ အုပ်စုအဆင့်မှ ထွက်ခဲ့ရသည်။

(ရဲရင့်ရှိန်း)

စပါးခြွေလှေ့စက်များတင်ဆောင်လာသော ခြောက်ဘီးယာဉ် ချောက်ထဲထိုးကျ

အမ်း ဒီဇင်ဘာ ၂၂
ရခိုင်ပြည်နယ် ကျောက်ဖြူခရိုင် အမ်းမြို့နယ် အမ်းတောင်အုပ်စု ဆင်ခုံကျေးရွာအနီးတွင် ဒီဇင်ဘာ ၂၁ ရက် မွန်းလွဲ ၂ နာရီက မင်းဘူးဘက်မှ အမ်းဘက်သို့ မောင်းနှင်လာသော ISUZU ခြောက်ဘီးယာဉ်သည် ဘရိတ်ပေါက်ကာ ပေ ၁၀၀ ခန့်အနက်ရှိချောက်ထဲသို့ ထိုးကျတိမ်းမှောက်ခဲ့ကြောင်း သိရသည်။

ဆင်ခုံတိုင်ကျေးရွာအနီး မိုင်တိုင်အမှတ်(၇၈/၆-၇)အကြား ယာဉ်တိမ်းမှောက်နေရာသို့ အမ်းမြို့မရဲစခန်းမှ ဒု-ရဲမှူးသောင်းလွင်နှင့် ရဲတပ်သားငါးဦးပါဝင်သော အဖွဲ့က သွားရောက်စစ်ဆေးခဲ့ရာ မင်းဘူးမှ အမ်းမြို့သို့ သက်အောင်(၅၆)နှစ် ရွှေပြည်သာမြို့သစ် ရန်ကုန်မြို့နေသူ မောင်းနှင်သော စပါးခြွေလှေ့စက်များ တင်ဆောင်လာသည့် 4H/--- ISUZU ခြောက်ဘီးယာဉ်သည် အရှိန်မထိန်းနိုင်ဘဲ ကားလမ်း၏ ဝဲဘက်ချောက်ထဲသို့ ထိုးကျတိမ်းမှောက်ခဲ့ခြင်းဖြစ်ကြောင်း၊ ယာဉ်မောင်းသူမှာ အခင်းဖြစ်ရာနေရာတွင် သေဆုံးသွားခဲ့ကြောင်း၊ ယာဉ်ပေါ်တွင် လိုက်ပါလာသူသုံးဦးသည် တင်ဆောင်လာသည့် ကုန်ပစ္စည်းများပြားသဖြင့် အခင်းဖြစ်စဉ်တွင် ပါမသွားဘဲ ကျန်ခဲ့ကြောင်း၊ အခင်းဖြစ်နေရာသို့ အမ်းမြို့နယ် မီးသတ်ဦးစီးမှူး ဦးအောင်သန်းဌေးနှင့် မီးသတ်တပ်ဖွဲ့ဝင်ငါးဦးတို့ သွားရောက်ကာ ကယ်ဆယ်ရေးလုပ်ငန်းများ ဆောင်ရွက်ခဲ့ကြောင်း သိရသည်။ **မြို့နယ်(ပြန်/ဆက်)**

"ကာတွန်းအဖော်-စာဖတ်ပျော်" ကလေးစာကြည့်တိုက်အစီအစဉ်ပြုလုပ်မည်

ရန်ကုန် ဒီဇင်ဘာ ၂၂

အမျိုးသားစာကြည့်တိုက်(ရန်ကုန်)က ကလေးသူငယ်များ၏ စာဖတ်ရှိန်မြှင့်တင်ရေးကို ကာတွန်းရုပ်ပုံများပါဝင်သည့် ကလေးစာပေများမှတစ်ဆင့် အထောက်အကူပြုရန်နှင့် ကလေးသူငယ်များကို ဉာဏ်ရည်ဖွံ့ဖြိုးစေပြီး တီထွင်ဖန်တီးတတ်သည့် အလေ့အကျင့်များ ပိုမိုမြင့်မားလာစေရန်အတွက် **"ကာတွန်းအဖော်-စာဖတ်ပျော်"** ကလေးစာကြည့်တိုက်အစီအစဉ်ကို ၂၀၁၇ ခုနှစ် ဇန်နဝါရီ ၆ ရက်မှ ၈ ရက်အထိ (နံနက် ၁၀ နာရီမှ ညနေ ၃ နာရီအထိ) အမျိုးသားပြတိုက်(ရန်ကုန်) ဘက်စုံခန်းမ၌ ပြုလုပ်မည်ဖြစ်ရာ ကာတွန်းရုပ်ပြစာအုပ်စာတမ်းများ ပြပွဲ၊ ဝါရင့်ကာတွန်းဆရာကြီးများ၏ အမှတ်တရ ကာတွန်းရေးဆွဲခြင်း၊ ပုံပြင်ပြောခြင်းအစီအစဉ်၊ ပညာပေးဇာတ်လမ်း၊ ဉာဏ်စမ်းပဟေဠိ၊ ပုံဆွဲခြင်း၊ ကလေးစာပေများ ရောင်းချခြင်းစသည့် အစီအစဉ်များ ပါဝင်မည်ဖြစ်ပြီး မည်သူမဆို လာရောက်ကြည့်ရှုနိုင်ကြောင်း သိရသည်။

(သတင်းစဉ်)

ထီးချိုင့်မြို့နယ် မောင်းကုန်းကျေးရွာ သကြားစက်မှ ရေဆိုးစနစ်တကျစွန့်ပစ်ကြောင်း တာဝန်ရှိသူများကို လက်တွေ့ပြသရှင်းလင်း

ထီးချိုင့် ဒီဇင်ဘာ ၂၂

စစ်ကိုင်းတိုင်းဒေသကြီး ကသာခရိုင် ထီးချိုင့်မြို့နယ် မောင်းကုန်းသကြားစက်မှ ဧရာဝတီမြစ်အတွင်း ရေစွန့်ထုတ်မှုနှင့်ပတ်သက်ပြီး ကြေးမုံသတင်းစာ ၁၉ ရက်နေ့ထုတ် သတင်းနှင့်ပတ်သက်၍ တာဝန်ရှိသူများကို ဒီဇင်ဘာ ၂၂ ရက် ညနေပိုင်းတွင် စက်ရုံဝင်းအတွင်းခေါ်၍ လိုက်လံပြသရှင်းလင်းခဲ့ကြောင်း သိရသည်။

တိုင်းဒေသကြီးလွှတ်တော် ကိုယ်စားလှယ် ဦးသိန်းဟန်၊ ထီးချိုင့်မြို့နယ် စီမံခန့်ခွဲမှုကော်မတီ ဥက္ကဋ္ဌ ဦးဇင်လင်းနိုင်၊ ဒုတိယမြို့နယ်အုပ်ချုပ်ရေးမှူး ဦးကိုကိုမောင်၊ မြို့နယ်ရဲတပ်ဖွဲ့မှူး ရဲမှူးရဲကြည်၊ ထီးချိုင့်မြို့နယ် NLD အမှုဆောင် ဦးဝင်းဇော်ထွန်းတို့ကို စက်ရုံဝင်းအတွင်း ခေါ်ယူ၍ ရေစွန့်မှုစနစ်အကြောင်းရှင်းပြခဲ့ကြောင်း သိရသည်။

စက်ရုံမှူး ဦးကျော်နိုင်က ရေဆိုးထုတ်ရာတွင် ရေကိုအနည်ထိုင်စေရာ၌ ကန်သုံးကန်ကို အနည်ထိုင်စေ၍ ရေသန့်စင်စက်ဖြင့်ရေကိုသန့်စင်ပြီးမှ နောက်ထပ်တစ်ဖန် အနည်ထိုင်စေ၍ မြစ်ထဲသို့စွန့်ထုတ်ကြောင်း လိုက်လံပြသရှင်းလင်းခဲ့ကြောင်း သိရသည်။ စက်ရုံပြန်လည်ပတ်ချိန်မှစ၍ စည်းကမ်းတကျဖြစ်အောင် လုပ်ဆောင်နေကြောင်း၊ စက်ရုံခေါင်းတိုင်မှပြာများ မထွက်ရှိနိုင်အောင် ခေါင်းတိုင်ထဲ၌ အဆင့်မြင့် ရေပန်းတပ်ဆင်ထားပြီး ပြာကိုအနည်ထိုင်စေကြောင်း၊ အနည်ကျလာသောပြာကို စိုက်ပျိုးရေး၌ ပြန်အသုံးချကြောင်း၊ အီသနော စက်ရုံ၊ မြေဆီစက်ရုံကို စက်လည်ပတ်မှုရပ်ဆိုင်းထားသည်မှာ သုံးနှစ်ရှိပြီဖြစ်ကြောင်း လက်တွေ့ပြသရှင်းပြခဲ့၍ တာဝန်ရှိသူများက လိုက်လံစစ်ဆေးရာတွင် အနံ့အသက်များကင်းစင်ပြီး ပြာများ ပျံ့လွင့်ခြင်းမရှိသည်ကို တွေ့ရှိရကြောင်း သိရသည်။

အေးလွင်(ကသာ)

စာမျက်နှာ ၉ မှ

ဦးမြတ်သူရ (သတင်းထောက်)
Kyodo News

သွားရတဲ့ခရီးစဉ်က လွတ်လပ်ပါတယ်။ လွတ်လွတ်လပ်လပ် ရွာတွေထဲကို သွားလို့ရတယ်။ မေးလို့ရတယ်။ တစ်ခုရှိတာက အချိန်နည်းနည်းတိုတယ်။ အချိန်တိုတာကလည်း နယ်မြေလုံခြုံရေးကြောင့်လည်း ပါပါတယ်။ ဒါပေမယ့် ဒီထက်ပိုပြီးတော့ အချိန်လေးရအောင် လုပ်ပေးနိုင်ရင် ပိုကောင်းတယ်။ အခုဟာက အချိန် ၁၅ မိနစ်၊ မိနစ် ၂၀ အတွင်း ပြေးပြေးလွှားလွှား လုပ်ရတာရှိတယ်။

နောက် ဒီခရီးစဉ်က ဖြစ်စဉ်အမှန်တွေနဲ့ပတ်သက်ပြီး သတင်းအမှန်တွေ ထုတ်နိုင်အောင်လို့ဆိုပြီး ပထမဦးဆုံး စတင်လုပ်ကြည့်တဲ့ ခရီးစဉ်ဖြစ်ပါတယ်။ အဲဒီမှာ ခရီးစဉ်နဲ့မဆိုင်တဲ့ ဆေးရုံသွားတာ၊ ဈေးသွားတာလေးတွေက ကျွန်တော်တို့ အလုပ်လုပ်တဲ့အခါကျတော့ မဆိုင်တာလေးတွေဖြစ်နေတယ်။ ကိုယ်က အလုပ်လုပ်စရာရှိတာလုပ်ပြီး သတင်းရေးစရာရှိတာ ရေးရမယ်။ အလုပ်လုပ်စရာ လုပ်ရမယ်ဆိုတော့ အဲ့ဒီကိစ္စတွေကြောင့် လူကပိုပင်ပန်းတယ်။ ပိုပြီးတော့မှ အချိန်ကုန်တယ်။ အဲလိုမျိုးလေးတွေတော့ အနည်းငယ်ကြုံရတယ်။ MRTV တို့၊ သတင်းစဉ်တို့အတွက် ဆိုရင်တော့ တစ်မျိုးပေါ့။ ဒါကတော့ အစိုးရသတင်းစာရဲ့ စတိုင်ပေါ့။ ပြည်ပတွေ၊ ပြည်တွင်း ပုဂ္ဂလိကမီဒီယာတွေအတွက်ကျတော့ အစိုးရသတင်းစာပုံစံမျိုးနဲ့ စီစဉ်တဲ့အခါနည်းနည်းတော့ အံချော်တာလေးတွေ ရှိတာပေါ့။ ကျန်တာအားလုံးကတော့ ကန့်သတ်ထားတာ ဘာမှမရှိပါဘူး။ ကျွန်တော်တို့မေးချင်တာ အကုန်မေးလို့ ရပါတယ်။ ဖြေတဲ့သူတွေကလည်း ရဲရဲတင်းတင်း ဖြေရဲ၊ ပြောရဲတယ်ဆိုတော့ ကျွန်တော်တို့တောင် အံ့သြတယ်။ နောက်ပြီး အကြမ်းဖက်စီးနင်း တိုက်ခိုက်ခံရတဲ့ ကျီးကန်းပြင်ဌာနချုပ်က ရဲမှူးချုပ်နဲ့တွေ့ဆုံပေးတာတွေကတော့ ကောင်းပါတယ်။ သဘောကျပါတယ်။

ဦးညဏ်လင်းအောင်
(အကြီးတန်းသတင်းထောက်)
မြန်မာတိုင်း(မ်)

ဦးညဏ်လင်းအောင်

ခရီးစဉ်နဲ့ပတ်သက်ပြီးတော့ ကျွန်တော့်အနေနဲ့ အချက်နှစ်ချက်ရှိတယ်။ အစိုးရက ဒီလိုမျိုး မီဒီယာတွေကို စီစဉ်ပေးတယ်ဆိုတာ နောက်ပိုင်းအခြေအနေတွေအတွက် အလားအလာကောင်းတဲ့ အခြေအနေတစ်ခုပါ။ ဒီဒေသရဲ့ ဖြစ်စဉ်ဖြစ်တဲ့ကာလအတွင်းမှာ ကျွန်တော်တစ်ကြိမ် လုပ်ခဲ့ဖူးတယ်။ ဒါပေမယ့် အဆင်မပြေဘူး။ ဒီလိုမျိုး မီဒီယာတွေကို အစိုးရအနေနဲ့ မကြာခဏ စီစဉ်ပေးတာမျိုး လုပ်သင့်တယ်။ ပိုကောင်းတာက မီဒီယာတွေကို အစိုးရက စီစဉ်ပေးတာမျိုးမဟုတ်ဘဲနဲ့ လွတ်လွတ်လပ်လပ် သူတို့ကိုယ်တိုင် သွားယူတဲ့ အခြေအနေမျိုးကို ဖန်တီးပေးနိုင်မယ်ဆိုရင် ပိုပြီးကောင်းမယ်လို့ ထင်တယ်။ အခုကတော့ ကျွန်တော်တို့သွားခဲ့တဲ့ နေရာတွေက ပုံမှန်အားဖြင့်တော့ မီဒီယာအနေနဲ့ သတင်းယူဖို့နယ်မြေကန့်သတ်ထားတဲ့ နေရာတွေဖြစ်ပါတယ်။ နောက်ပြီး တကယ့်ဖြစ်စဉ်ဖြစ်ပွားခဲ့တဲ့နေရာတွေကို လွတ်လွတ်လပ်လပ် သွားခွင့်ရတယ်။ မျက်မြင်တွေ့ခွင့်ရတယ်။ ဖြစ်စဉ်မှာ ပါဝင်ခဲ့တဲ့သူတွေ၊ အနီးပတ်ဝန်းကျင်မှာရှိတဲ့သူတွေနဲ့လည်း တွေ့ခွင့်ရတယ်။ အဲ့လိုတွေ့ခွင့်၊ မေးခွင့်ရတယ်ဆိုတော့ နိုင်ငံတကာမှာရော၊ ပြည်တွင်းမှာပါ ဖြစ်ပေါ်နေတဲ့ ကောလာဟလတွေကို ပိုပြီးတော့ သုံးသပ်လို့ရပါတယ်။ ။

အမေး၊ အရေး-
တင်မောင်လွင်(မြန်မာ့အလင်း)၊
ဇေယျာ(မိုင်ရာ)၊ ဓာတ်ပုံ-မောင်မွေး

Eleven Media Group ၏ CEO နှင့် အယ်ဒီတာချုပ်တို့အမှု အာမခံ ဒုတိယအကြိမ်လျှောက်ထားမှု ထပ်မံပယ်ချခံရ

ရန်ကုန် ဒီဇင်ဘာ ၂၂

ရန်ကုန်တိုင်းဒေသကြီးအစိုးရအဖွဲ့က ဆက်သွယ်ရေးဥပဒေဖြင့် တရားစွဲဆိုထားသော Eleven Media Group ၏ CEO နှင့် အယ်ဒီတာချုပ်တို့အမှုအား ယနေ့နံနက်ပိုင်းက ရုံးထုတ်ခဲ့ရာ အာမခံ ဒုတိယအကြိမ် လျှောက်ထားမှုကို တာမွေမြို့နယ် တရားရုံးက ပယ်ချလိုက်ပြီး လာမည့်ရုံးချိန်းတွင် တရားလိုဘက်ကို စတင်စစ်ဆေးသွားမည်ဖြစ်ကြောင်း အဆိုပါတရားရုံးမှ သိရသည်။

"ကျန်းမာရေးမကောင်းတဲ့အကြောင်းကို တင်ပြပြီး အာမခံလျှောက်ထားတဲ့အခါမှာ ထောင်အတွင်းက ဆေးကုသမှုမှတ်တမ်းတွေမပါဘဲ လျှောက်ထားခဲ့တယ်။ မျက်မြင်တွေ့ရှိမှုအရဆိုရင် စွပ်စွဲခံရသူ ဦးသန်းထွဋ်အောင်အနေနဲ့ ရုံးတော်ကို ပက်လက်အနေအထားမျိုးနဲ့ ရောက်ရှိလာတာမျိုးရှိသလို ဗိုးလ်ချဲနဲ့ ရောက်လာတာမျိုးတွေလည်း ရှိခဲ့ပါတယ်။ အဲဒီအပေါ်မှာ ထောင်ဆရာဝန်ကို စစ်ဖို့ဆင့်ခေါ်ခဲ့တယ်။ ထောင်ဆရာဝန်အနေနဲ့ သက်သေမခံခဲ့လို့ အကျဉ်းထောင်အတွင်းမှာ ဦးသန်းထွဋ်အောင် ဆေးကုသမှုခံယူခဲ့ခြင်း ရှိ၊ မရှိ ဆိုတဲ့အခြေအနေနဲ့ပတ်သက်ပြီး ထောင်အတွင်း ဆေးကုသမှုမှတ်တမ်း တင်သွင်းရန် ချိန်းဆိုခဲ့တယ်။ အကျဉ်းထောင် ဆရာဝန်အနေနဲ့ ဆေးကုသမှုမှတ်တမ်း တစ်စုံတစ်ရာ တင်သွင်းခြင်းမရှိတဲ့အပြင် ခိုင်လုံတဲ့ အထောက်အထားမျိုး တင်ပြနိုင်ခြင်းမရှိတဲ့အတွက် အာမခံပယ်ချလိုက်ရတာပါ" ဟု တာမွေမြို့နယ် တရားသူကြီးက ပြောကြားသည်။

ထို့အပြင် အကျဉ်းထောင်တာဝန်ခံ ပေးပို့လိုက်သည့် စာတွင်လည်း စွပ်စွဲခံရသူ ဦးသန်းထွဋ်အောင်အနေဖြင့် အကျဉ်းထောင်အတွင်း၌ ဆေးရုံတက်ရောက်ကုသနေရသည့် ဆေးမှတ်တမ်း အထောက်အထားမျိုး ပါဝင်တင်ပြလာခြင်းမရှိသည့်အတွက် အာမခံကို ပယ်ချလိုက်ရခြင်းဖြစ်သည်ဟု ၎င်းက ဆိုသည်။

"ဆရာတို့လျှောက်ထားတဲ့ အာမခံကို အပေါ်မှာ အထောက်အထားမခိုင်လုံဘူးဆိုပြီး ပယ်လိုက်တယ်။ ထောင်ဆရာဝန်မလာဘဲ သူ့ရဲ့ကိုယ်စားထောင်ပိုင်ကြီးက စာပြန်ကြားလိုက်တာကို တွေ့ရတယ်။ အဲဒီအပေါ်မှာမူတည်ပြီးတော့ တရားသူကြီးက ပယ်ကြောင်း အမိန့်ချလိုက်တယ်။ အမိန့်ကိုနားထောင်လိုက်တဲ့ အခါမှာတော့ ဆရာတို့ တင်ပြထားတဲ့ အချက်တွေနဲ့ ကွဲလွဲနေတာတွေ့ရတယ်။ အဲဒီအပေါ်မှာ ဆရာတို့အနေနဲ့ စိစစ်ပြင်ဆင်ပြီးတော့ မူလရုံးမှာပဲ အချက်အလက်အသစ်နဲ့ တင်ရမလား။ ပြင်ဆင်မှုတက်ရမလားဆိုတာတော့ မဆုံးဖြတ်ရသေးပါဘူး" ဟု အဆိုပါအမှုတွင် စွပ်စွဲခံရသူတို့ဘက်မှ လိုက်ပါဆောင်ရွက်ပေးနေသည့် တရားလွှတ်တော်ရှေ့နေ ဦးကြီးမြင့်က မီဒီယာများကို ပြောသည်။

အဆိုပါအမှုကို ဒီဇင်ဘာ ၃၀ ရက်တွင် ဆက်လက်စစ်ဆေးရန် ချိန်းဆိုလိုက်ပြီး ယင်းနေ့တွင် တရားလိုဘက်ကို စစ်ဆေးသွားမည်ဖြစ်ရာ တရားလိုပြသက်သေ ၁၂ ဦး တင်သွင်းထားသည့်အနက် တရားလို ဦးမိုးဟိန်းကို စတင်စစ်ဆေးသွားမည်ဖြစ်ကြောင်း သိရသည်။

ဇော်ကြီး(ပဏ္ဍိတ)

လုပ်ငန်းစွမ်းဆောင်ရည်မြှင့်မားရေးသင်တန်းဖွင့်

နောင်ချို ဒီဇင်ဘာ ၂၂

ရပ်ကွက်/ကျေးရွာအုပ်စု အုပ်ချုပ်ရေးမှူးများ၊ စာရေးဝန်ထမ်းများ လုပ်ငန်းစွမ်းဆောင်ရည်မြင့်မားရေး သင်တန်း(၁/၂၀၁၆) ဖွင့်ပွဲကို နောင်ချိုမြို့ မြို့နယ်ခန်းမ၌ ဒီဇင်ဘာ ၂၂ ရက်က ကျင်းပရာ ကျောက်မဲခရိုင် အထွေထွေအုပ်ချုပ်ရေးဦးစီးဌာန ခရိုင်အုပ်ချုပ်ရေးမှူး ဦးထင်ကျော်အေးက လမ်းညွှန်အမှာစကား ပြောကြားခဲ့သည်။

အဆိုပါ သင်တန်းသို့ ရပ်ကွက်/ကျေးရွာအုပ်စု ၄၁ အုပ်စုမှ အုပ်ချုပ်ရေးမှူးများနှင့် စာရေးဝန်ထမ်းများ တက်ရောက်ခဲ့ကြပြီး သင်တန်းကာလမှာ ငါးရက်ကြာမြင့်မည်ဖြစ်ကြောင်း သိရသည်။

မြို့နယ်(ပြန်/ဆက်)

လျှပ်စစ်မီးဖိုဖြင့် ဝက်အူချောင်းကြော်ထားပြီး အိပ်ပျော်သွားရာမှ ဆီများအပူလွန်ကဲကာ မီးလောင်မှုဖြစ်ပွား

မကွေး ဒီဇင်ဘာ ၂၂

မကွေးမြို့ အောင်မင်္ဂလာရပ်ကွက် ရန်ကင်း(၉)လမ်းနှင့် ယုဇနလမ်းထောင့်ရှိ ရတနာစိုးပွဲရုံတွင် ယနေ့နံနက် ၂ နာရီ မိနစ် ၂၀ က လျှပ်စစ်မီးဖိုဖြင့် ဝက်အူချောင်းကြော်ထားပြီး အိပ်ပျော်သွားရာမှ ဆီများအပူလွန်ကဲကာ အနီးရှိစားဆီပုံးများသို့ ကူးစက်မီးလောင်ကျွမ်းမှု ဖြစ်ပွားခဲ့ကြောင်း သိရသည်။

မီးလောင်ရာသို့ မကွေးတိုင်းဒေသကြီး မီးသတ်တပ်ဖွဲ့မှူး ဦးအောင်ဝင်းစိန် ဦးဆောင်၍ မီးငြိမ်းသတ်ယာဉ် ၁၂ စီး၊ မီးသတ်ရေသယ်ယာဉ် သုံးစီး၊ မီးသတ်စက်ယာဉ် တစ်စီး၊ အထောက်အကူပြုယာဉ် တစ်စီး၊ ဆည်မြောင်း ရေသယ်ယာဉ်တစ်စီး၊ ပုဂ္ဂလိကရေသယ်ယာဉ် တစ်စီး စုစုပေါင်း ၁၉ စီးဖြင့် သွားရောက်ဝိုင်းဝန်းငြိမ်းသတ်ခဲ့ရာ နံနက် ၃ နာရီခွဲအချိန်တွင် မီးလုံးဝငြိမ်းသတ်နိုင်ခဲ့သည်။

အဆိုပါ မီးလောင်ကျွမ်းမှုကြောင့် (ပေ ၄၀× ပေ ၆၀) သွပ်မိုး၊ အုတ်ကာ၊ အုတ်ခင်းအဆောက်အအုံ တစ်လုံး၊ (ပေ ၅၀×ပေ ၆၀)သွပ်မိုး၊ အုတ်ကာ၊ အုတ်ခင်းအဆောက်အအုံ တစ်လုံး၊ (ပေ ၁၅× ပေ ၃၀) သွပ်မိုး၊ မြေစိုက် (အကာမပါ) ဂိုဒေါင်တစ်လုံး၊ ပေါင်း သုံးလုံး မီးလောင်ကျွမ်းခဲ့သည်။ မီးလောင်ကျွမ်းမှုကြောင့် လူ၊ တိရစ္ဆာန် ထိခိုက်ဒဏ်ရာရရှိမှု မရှိကြောင်းနှင့် မီးပေါ့ဆမှုကြောင့် မန်နေဂျာ ဦးရန်နိုင်စိုးအား မကွေးနယ်မြေရဲစခန်းက (ပ)၂၁၉၉/ ၂၀၁၆၊ ပုဒ်မ-၂၈၅ ဖြင့် အမှုဖွင့် အရေးယူဆောင်ရွက်လျက်ရှိကြောင်း သိရသည်။

သန်းနိုင်ဦး(ငဖဲ)

ပစ်ခတ်တိုက်ခိုက်မှုရပ်စဲရေးဆိုင်ရာပူးတွဲစောင့်ကြည့်ရေးကော်မတီ တစ်နှစ်တာလုပ်ဆောင်ချက်၊ အားနည်းချက်နှင့် စိန်ခေါ်မှုများကို ဆွေးနွေးအဖြေရှာ

ရန်ကုန် ဒီဇင်ဘာ ၂၂

ပစ်ခတ်တိုက်ခိုက်မှုရပ်စဲရေးဆိုင်ရာပူးတွဲစောင့်ကြည့်ရေးကော်မတီ(JMC)၏ ပထမဆုံးအကြိမ်အဖြစ် ကျင်းပသည့် မျက်နှာစုံညီအစည်းအဝေး ဒုတိယနေ့ကို ယနေ့နံနက်ပိုင်းတွင် ရန်ကုန်မြို့ ရွှေလီလမ်းရှိ အမျိုးသားပြန်လည်သင့်မြတ်ရေးနှင့် ငြိမ်းချမ်းရေးဗဟိုဌာန(NRPC)ရုံးခွဲ၌ ဆက်လက်ကျင်းပခဲ့သည်။

ပထမဆုံးအကြိမ်အဖြစ် နှစ်ရက်တာကျင်းပသည့် ပစ်ခတ်တိုက်ခိုက်မှုရပ်စဲရေးဆိုင်ရာ ပူးတွဲစောင့်ကြည့်ရေးကော်မတီ(JMC)၏ မျက်နှာစုံညီအစည်းအဝေးတွင် ပြည်ထောင်စုအဆင့် ပစ်ခတ်တိုက်ခိုက်မှုရပ်စဲရေးဆိုင်ရာ ပူးတွဲစောင့်ကြည့်ရေးကော်မတီ(JMC-U)နှင့် ပြည်နယ်/တိုင်းဒေသကြီးအဆင့် ပစ်ခတ်တိုက်ခိုက်မှုရပ်စဲရေးဆိုင်ရာ ပူးတွဲစောင့်ကြည့်ရေးကော်မတီ(JMC-S)တို့ တစ်နှစ်တာလုပ်ဆောင်ချက်၊ လုပ်ငန်းများအကောင်အထည်ဖော်ရာတွင် တွေ့ရှိရသောအားနည်းချက်နှင့် စိန်ခေါ်မှုများ၊ စိန်ခေါ်မှုများကို ကျော်လွှားနိုင်မည့် နည်းလမ်းများ၊ နှစ်သစ်တွင် အကောင်အထည်ဖော်ဖြေရှင်းမည့် ပစ်ခတ်တိုက်ခိုက်မှုရပ်စဲရေးဆိုင်ရာ ပူးတွဲစောင့်ကြည့်ရေးကော်မတီ (JMC)ဆိုင်ရာကိစ္စရပ်များကို ဆွေးနွေးအဖြေရှာခဲ့ကြသည်။

စုံညီအစည်းအဝေးအပြီးတွင် ပြည်ထောင်စုအဆင့် ပစ်ခတ်တိုက်ခိုက်မှုရပ်စဲရေးဆိုင်ရာပူးတွဲစောင့်ကြည့်ရေးကော်မတီ (JMC-U) ဥက္ကဋ္ဌ ဒုတိယဗိုလ်ချုပ်ကြီးရာပြည့်က နိဂုံးချုပ်အမှာစကားပြောကြားရာတွင် ပြည်ထောင်စုအဆင့် JMC-U သာမက ပြည်နယ်/တိုင်းဒေသကြီးအဆင့် JMC-S ကလည်း ပူးတွဲအကောင်အထည်ဖော်ခြင်းဖြစ်သည့်အတွက် ပူးတွဲအကောင်အထည်ဖော်ရန် တိုက်တွန်းလိုကြောင်း၊ နယ်မြေသတ်မှတ်သည့် ကိစ္စများ၊ မိုင်းရှင်းလင်းသည့် ကိစ္စများသည် မလွဲမသွေဆောင်ရွက်ရမည်ဖြစ်သောကြောင့် ပြည်နယ်/တိုင်းဒေသကြီးအဆင့် JMC-S အဆင့်ကတည်းကစတင်ဆွေးနွေး၍ စီမံချက်များစတင်လုပ်ဆောင်မည်ဖြစ်ကြောင်း ပြောကြားသည်။

ဆက်လက်၍ တိုင်းရင်းသားလက်နက်ကိုင်အဖွဲ့အစည်းများ၏ JMC-U ဒုတိယဥက္ကဋ္ဌ(၁) စောအိုင်းဇက်ဖိုးကိုယ်စား JMC-U အတွင်းရေးမှူး(၁) ဒေါက်တာရွှေခါးရဲနှင့် အရပ်ဘက်အဖွဲ့များဘက်မှ JMC-U ဒုတိယဥက္ကဋ္ဌ(၂) ဦးမောင်မောင်ငြိမ်းတို့က အမှာစကားပြောကြားသည်။

ယနေ့ဆွေးနွေးပွဲတွင် ပစ်ခတ်တိုက်ခိုက်မှုရပ်စဲရေးဆိုင်ရာပူးတွဲစောင့်ကြည့်ရေးကော်မတီ၏ စိန်ခေါ်မှုများအဖြစ် JMC-U နဲ့ JMC-S ကြားတွင် မည်သည့်ပုံစံမျိုးဖြင့်ဆက်ဆံပူးပေါင်းဆောင်ရွက်ရန်၊ JMC-S တွင် ထားမည့် ရုံးဝန်ထမ်းကိစ္စ၊ မြေမြှုပ်မိုင်းကိစ္စ၊ နယ်မြေသတ်မှတ်မှုကိစ္စ၊ ဒေသတွင်း စောင့်ကြည့်မည့်အရပ်ဘက်အဖွဲ့များအတွက် သင်တန်းဆိုင်ရာကိစ္စနဲ့ သင်ရိုးညွှန်းတမ်းစသည်တို့ကို ဆွေးနွေးခဲ့ကြသည်။

စုံညီအစည်းအဝေးသို့ ပြည်ထောင်စုအဆင့်(JMC-U)နှင့် တိုင်းဒေသကြီး/ပြည်နယ်အဆင့် ပစ်ခတ်တိုက်ခိုက်မှုရပ်စဲရေးဆိုင်ရာ ပူးတွဲစောင့်ကြည့်ရေးကော်မတီများမှ တပ်မတော်သားကိုယ်စားလှယ်အစုအဖွဲ့၊ တိုင်းရင်းသားလက်နက်ကိုင်ကိုယ်စားလှယ်အစုအဖွဲ့နှင့် အရပ်သားကိုယ်စားလှယ်အစုအဖွဲ့များမှ ကိုယ်စားလှယ်များစုံလင်စွာ တက်ရောက်ခဲ့ကြသည်။

အစည်းအဝေးအပြီးတွင် ပြည်ထောင်စုအဆင့်ပစ်ခတ်တိုက်ခိုက်မှုရပ်စဲရေးဆိုင်ရာ ပူးတွဲစောင့်ကြည့်ရေးကော်မတီ အတွင်းရေးမှူး(၁) ဒေါက်တာရွှေခါးရဲနှင့် အတွင်းရေးမှူး(၂) ဗိုလ်မှူးကြီးဝဏ္ဏအောင်တို့က JMC စုံညီအစည်းအဝေးနှင့်ပတ်သက်သည့် အကြောင်းများကို

ပစ်ခတ်တိုက်ခိုက်မှုရပ်စဲရေးဆိုင်ရာပူးတွဲစောင့်ကြည့်ရေးကော်မတီ(JMC) အစည်းအဝေး ဒုတိယနေ့ ကျင်းပစဉ်။

မီဒီယာများနှင့်တွေ့ဆုံ၍ ဖြေကြားခဲ့သည်။

JMC ရုံးပိုင်းဆိုင်ရာကိစ္စရပ်များ

ဗိုလ်မှူးကြီးဝဏ္ဏအောင်

JMC-S နဲ့ JMC-U ဆက်သွယ်တဲ့နေရာမှာရုံးပိုင်းဆိုင်ရာကိစ္စဆောင်ရွက်ရမယ်။ JMC-U က ပို့တဲ့စာ သက်ဆိုင်ရာ JMC-S အဖွဲ့ဝင်တွေဆီရောက်ဖို့၊ JMC-S က ပို့တာတွေလည်း သက်ဆိုင်တဲ့ JMC-U အဖွဲ့ဝင်တွေဆီရောက်ဖို့ပေါ့။ ရုံးလုပ်ငန်းတွေဆောင်ရွက်တဲ့နေရာမှာ စနစ်တကျထားပြီးဆောင်ရွက်ဖို့ပါ။ မိုင်းရှင်းလင်းရေးဆောင်ရွက်ဖို့ ဒီနေ့ဆွေးနွေးတာကတော့ မိုင်းရှင်းလင်းရေးဆောင်ရွက်ဖို့ စလုပ်မယ်ဆိုလုပ်နိုင်အောင် စီမံချက်ရေးဆွဲသွားဖို့နဲ့ အဲဒီကိစ္စတွေကို JMC-S မှာပဲဆွေးနွေးသွားဖို့ ဆွေးနွေးဖြစ်ပါတယ်။

တပ်မတော်နဲ့ RCSS/SSA ထိတွေ့မှုဖြစ်စဉ်ကို ဘယ်လိုဖြေရှင်းခဲ့ပါသလဲ။

ဒေါက်တာရွှေခါးရဲ

RCSS နဲ့က ကြီးကြီးကျယ်ကျယ်မရှိပါဘူး။ မူးယစ်ဆေးဝါး ဝင်လာတယ်ဆိုတာကို RCSS ဘက်ကလည်း သတင်းရတယ်။ တပ်ဘက်ကလည်း သတင်းရတယ်။ ဒါကိုစုံစမ်းရင်းနဲ့ မတော်တဆဖြစ်တာပါ။ မမျှော်လင့်ဘဲနဲ့ ဆုံတွေ့တယ်လို့ပဲ ကျွန်တော် အကြမ်းဖျင်းသိထားတယ်။ ဒါဟာနယ်မြေပိုင်းခြားသတ်မှတ်မှုတိတိကျကျ မရှိသေးတာရယ်၊ အောက်ခြေပိုင်းမှာ ဆက်သွယ်မှုစနစ်ကကောင်းကောင်းပြည့်ပြည့်စုံစုံမလုပ်သေးတာရယ်၊ JMC-S ကလည်း ကောင်းကောင်း မလည်ပတ်နိုင်သေးတာရယ်ကြောင့် ဖြစ်ရတယ်လို့ သိရပါတယ်။

နယ်မြေသတ်မှတ်မှုကို ဘယ်လိုဆောင်ရွက်မလဲ၊ JMC ကို ပိုမိုခိုင်မာအောင်ဘယ်လိုလုပ်မလဲ၊ JMC မှာပြည်ပအဖွဲ့အစည်းတွေကို ပါဝင်ခွင့်ပြုမလား။

ဗိုလ်မှူးကြီးဝဏ္ဏအောင်

နယ်မြေသတ်မှတ်မှုနဲ့ ပတ်သက်ပြီး JMC-U မှာတော့ မူဝါဒချမှတ်ပြီးပါပြီ။ JMC-S က JMC ယန္တရားလည်ပတ်ဖို့ အဓိကနေရာလိုဖြစ်နေပါတယ်။ နယ်မြေသတ်မှတ်တဲ့အခါမှာ JMC-S အစည်းအဝေးတွေမှာ အရင်ဆုံးညှိနှိုင်းသတ်မှတ်ပြီး JMC-U ကို တင်ဖို့မူဝါဒချမှတ်ပေးထားပါတယ်။ ဒါကြောင့် JMC-S အဆင့်မှာ အရင်ဆုံးစတင်ညှိနှိုင်းရမှာပါ။

လက်ရှိ NCA လက်မှတ်ရေးထိုးထားတဲ့အဖွဲ့တွေနဲ့ တပ်မတော်ကို JMC မှာချမှတ်ထားတဲ့ လုပ်ငန်းလမ်းညွှန်နဲ့ နှစ်ဘက်တပ်တွေလိုက်နာရမယ့် ကျင့်ဝတ်(CoC)ကို အဓိကလိုက်နာပြီး မချိုးဖောက်ဖို့အတွက်ပဲ သက်သေပြလို့ရပါတယ်။ CoC ကိုလိုက်နာရင် နှစ်ဖက်ဘာမှ ဖြစ်စရာမရှိပါဘူး။ ရှိရင်လဲ ပေါ့ပေါ့ပါးပါးကိစ္စလောက်သာမို့ အောက်ခြေမှာတင် ဖြေရှင်းနိုင်ပါတယ်။ လက်မှတ်မထိုးသေးတဲ့အဖွဲ့တွေကို ပါဝင်စေချင်တယ်။ သူတို့ပါဝင်လာအောင်လည်း နမူနာကောင်းအနေနဲ့ပြသရမှာ ဖြစ်ပါတယ်။

ပူးတွဲစောင့်ကြည့်တဲ့နေရာမှာတိုင်းပြည်ရဲ့ အနေအထားနဲ့ ကိုယ့်အိမ်တွင်းပြဿနာ ကိုယ်တိုင်ရှင်းရမယ်ဆိုတဲ့ အခြေခံနဲ့ JMC စထူထောင်လာတာဖြစ်တဲ့အတွက် အိမ်တွင်းရေးပြဿနာကို ပြည်ပက နိုင်ငံခြားသားကို ခေါ်ယူခြင်းမရှိပဲ အရပ်သားကိုယ်စားလှယ်ကိုသာ ထည့်သွင်းထားပါတယ်။ ဒါမှလည်း အရပ်သားကိုယ်စားလှယ်ကအလယ်ကနေ ထိန်းညှိပေးမယ်ဆိုပြီးတော့သွားနိုင်ပါမယ်။ အခြေခံမှာထဲမှာ မထည့်ထားတဲ့အတွက် ပြင်ပကအခြားကို JMC ထဲမှာထည့်သွင်းမှာတော့ မဟုတ်ပါဘူး။

မိုင်းရှင်းလင်းရေးအတွက် ဘာတွေဆောင်ရွက်ထား ပြီလဲ။ တပ်မတော်က အဆိုပြုတဲ့နေရာတွေမှာကော ဆောင်ရွက်နိုင်ပြီလား။

ဗိုလ်မှူးကြီးဝဏ္ဏအောင်

မိုင်းရှင်းလင်းရေးအတွက် အကောင်အထည်မဖော်နိုင်သေးပါဘူး။ မိုင်းရှင်းလင်းရေးနဲ့ပတ်သက်တဲ့ ဘတ်ဂျက်လည်း မရှိသေးပါဘူး။ ဘတ်ဂျက်ရှိလာရင် JMC ယန္တရားအတိုင်းဆောင်ရွက်မယ်ဆိုရင် ဒါကမဖြစ်မနေလုပ်ရမယ့်ကိစ္စပါ။ NCA မှာလည်း မိုင်းရှင်းလင်းရေးကို နှစ်ဖက်အဖွဲ့တွေ ညှိနှိုင်းရမယ်ဆိုတာ ပါပါတယ်။ မိုင်းရှင်းတဲ့အခါမှာ ပြည်သူလူထုအများဆုံးအသုံးပြုတဲ့ လမ်းတွေ၊ နေရာဒေသတွေ အရင်ဆုံးလုပ်ဆောင်ဖို့ ဒီကနေ့မှာ ညှိနှိုင်းထားပါတယ်။ ဒီအပေါ်မှာလည်းသက်ဆိုင်ရာ JMC-S အလိုက် စီမံချက်တွေ ရေးဆွဲပါမယ်။ ရေးဆွဲပြီးလို့ ရပြီဆိုတာနဲ့ အမြန်ဆုံးအကောင်အထည်ဖော်ဆောင်ရွက်မှာပါ။

JMC မှာ အရပ်သားပါဝင်မှုဘယ်လောက်ရှိလဲ။

ဒေါက်တာရွှေခါးရဲ

ပြည်ထောင်စုအဆင့် ၂၆ ယောက်မှာ ခြောက်ယောက်က အရပ်သား၊ ပြည်နယ်/တိုင်းဒေသကြီးအဆင့် ၁၄ ယောက်မှာ လေးယောက်ပါတယ်။ ဒေသတွင်းအဆင့် Local မှာ နှစ်ယောက်ပါပါတယ်။ JMC က အသိအမှတ်ပြုထားတဲ့ Local စောင့်ကြည့်ရေးအဖွဲ့တွေကလည်း လိုရင်လိုသလို လုပ်နိုင်ပါတယ်။ အဲဒါအပြင် ပစ်ခတ်တိုက်ခိုက်မှုအတွက် အရပ်သားဘက်က အလွတ်စောင့်ကြည့်သူတွေရှိလာရင်လည်း လုပ်လို့ရတယ်။

JMC ကို အောက်ခြေအဆင့်တွေ နားလည်အောင်နဲ့ နယ်မြေပိုင်းခြားမှုတွေအတွက် ဘယ်လိုတွေလုပ်မလဲ။

ဒေါက်တာရွှေခါးရဲ

ဒီကိစ္စတွေကို ပြည်ထောင်စုအဆင့်ကတော့ အမြန်ဆုံးလုပ်စေချင်ပါတယ်။ ဒါပေမယ့် ဒါကသက်ဆိုင်ရာ နှစ်ဖက်တပ်ဖွဲ့တွေ ကြားထဲမှာမူတည်နေပါတယ်။ ကျွန်တော်တို့က ဒါကို ဘယ်အချိန်အတွင်းမှာ အကောင်အထည်ဖော်ပါလို့ သတ်မှတ်လို့မရဘူး။ သက်ဆိုင်ရာအဖွဲ့အစည်းတွေရဲ့ ဆုံးဖြတ်မှုကိုလည်း ကျွန်တော်တို့ လေးစားပေးရပါမယ်။ JMC-S အဆင့်မှာတော့ စတင်ဆွေးနွေးနေပါပြီ။

ကချင်နဲ့ရှမ်းမှာဖြစ်တဲ့ တိုက်ပွဲတွေကြောင့် NCA လက်မှတ်မထိုးထားတဲ့အဖွဲ့တွေနဲ့ အရင်ကထက် ယုံကြည်မှုပိုမိုလျော့သွားပါသလား။ JMC ကို ချိုးဖောက်ပါက ဘယ်လိုအရေးယူမလဲ။

ဗိုလ်မှူးကြီးဝဏ္ဏအောင်

တိုက်ပွဲတွေက ဒို့တာဝန်အရေးသုံးပါးကိုဦးတည်လာလို့ ဖြစ်သွားတာပါ။ NCA မထိုးထားသူတွေ ယုံကြည်မှုဘယ်လိုရှိတယ်မသိပေမယ့် တပ်မတော်က အမြဲတမ်းကြိုဆိုနေပါတယ်။ ဒို့တာဝန် အရေးသုံးပါးရဲ့ လိုအပ်ချက်အရ တိုက်ပွဲတွေဖြစ်နေခြင်းဖြစ်တယ်လို့ ပြောချင်ပါတယ်။

ဒါကလုပ်ငန်းလမ်းညွှန် ToR မှာ ပါပါတယ်။ အောက်ခြေမှာ မတော်တဆထိတွေ့မှုရှိရင် ဘယ်သူကမှားလဲ၊ ဘာကြောင့်မှားလဲ စိစစ်ရမယ်။ မှားတယ်ဆိုလည်း သက်ဆိုင်ရာအဖွဲ့အစည်းရဲ့ အရေးယူမှုနဲ့သွားဖို့ ဆုံးဖြတ်ထားပါတယ်။ ဒါကြောင့် အသေးအဖွဲ့အဆင့်၊ စိုးရိမ်ရတဲ့အဆင့်၊ အလွန်အမင်းစိုးရိမ်ရတဲ့အဆင့်ဆိုပြီး ToR မှာ လုပ်ဆောင်ထားပြီးဖြစ်တဲ့အတွက် အခက်အခဲမရှိကြောင်း ပြောလိုပါတယ်။

သတင်း-ရဲခေါင်ညွှန့်၊ ဓာတ်ပုံ-ဖိုးထောင်

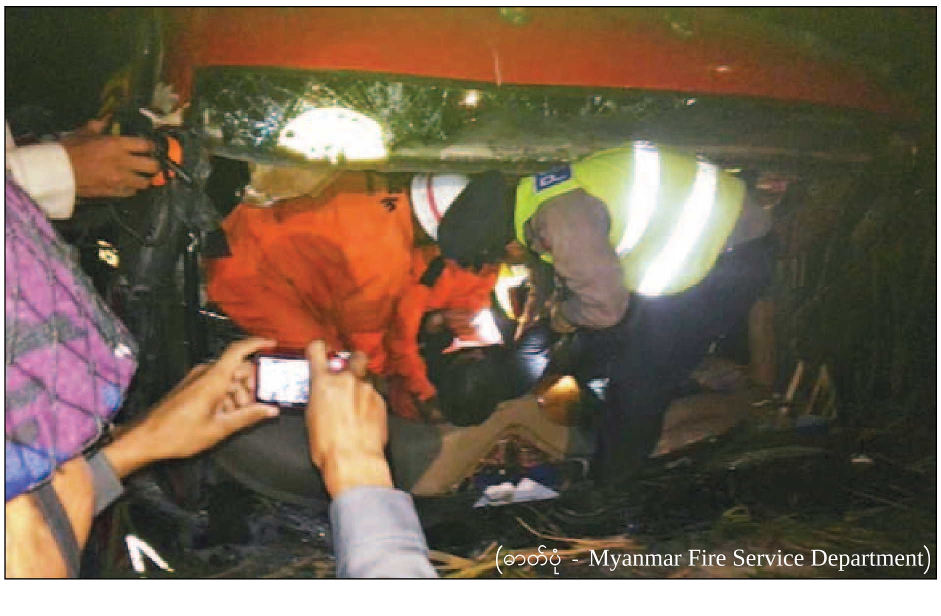

(ဓာတ်ပုံ - Myanmar Fire Service Department)

အမြန်လမ်းတွင် မန္တလာမင်းခရီးသည်တင်ယာဉ် တိမ်းမှောက်၊ ခုနစ်ဦးသေဆုံး ၃၇ ဦး ဒဏ်ရာရ

နေပြည်တော် ဒီဇင်ဘာ ၂၂

ရန်ကုန်-မန္တလေးအမြန်လမ်းတွင် မန္တလာမင်းခရီးသည်တင်ယာဉ်တစ်စီး အရှိန်လွန်တိမ်းမှောက်ခဲ့ရာ ခရီးသည် ခုနစ်ဦးသေဆုံးခဲ့ပြီး ၃၇ ဦး ဒဏ်ရာရရှိခဲ့ကြောင်း ဖြူးအမြန်လမ်းမကြီးရဲစခန်းမှ သိရသည်။

နေပြည်တော်မှ ရန်ကုန်ဘက်သို့ ယာဉ်မောင်း ဦးဝင်းငွေမောင်းနှင်လာသော မန္တလာမင်းခရီးသည်တင်ယာဉ်သည် ဒီဇင်ဘာ ၂၂ ရက် ည ၇ နာရီ ၁၀ မိနစ်ခန့်က ပဲခူးတိုင်းဒေသကြီး မြို့ချောင်းအမြန်လမ်းရဲစခန်းအပိုင် ရန်ကုန်-မန္တလေး အမြန်လမ်း မိုင်တိုင်အမှတ်(၉၁/၄)နှင့် (၉၁/၅)ကြားအရောက်တွင် ဘယ်ဘက်ရှေ့ဘီးပေါက်ကာ တံတားနှစ်ခုကြားရှိ အုတ်ခုံအားတိုက်မိပြီး ရိုးချောင်းထဲသို့ ထိုးကျတိမ်းမှောက်သွားခဲ့ကြောင်း သိရသည်။

အဆိုပါဖြစ်စဉ်ကြောင့် ဒဏ်ရာရရှိသူများအား မြို့ချောင်း တိုက်နယ်ဆေးရုံနှင့် နီးစပ်ရာဆေးရုံများသို့ လွှဲပြောင်းပို့ဆောင်ခဲ့ကြောင်း သိရသည်။

ယာဉ်တိမ်းမှောက်မှုဖြစ်ပွားခဲ့သည့် မန္တလာမင်းယာဉ်ပေါ်တွင် ခရီးသည် ၄၅ ဦး တင်ဆောင်လာပြီး အမျိုးသား ၂၂ ဦး၊ အမျိုးသမီး ၁၅ ဦး ဒဏ်ရာရရှိခဲ့ကာ အမျိုးသား လေးဦး၊ အမျိုးသမီး သုံးဦးသေဆုံးခဲ့ကြောင်း သိရသည်။

ယာဉ်တိမ်းမှောက်မှုတွင် ယာဉ်အတွင်း ပိတ်မိနေသူများအား မြို့ချောင်း၊ ဖြူးအမြန်လမ်းမကြီးရှိ ရဲစခန်းမှ တပ်ဖွဲ့ဝင်များ၊ မြို့ချောင်း၊ ဖြူးအမြန်လမ်းမကြီး မီးသတ်စခန်းမှ မီးသတ်တပ်ဖွဲ့ဝင်များက ကယ်ဆယ်ရေးလုပ်ငန်းများ သွားရောက်ဆောင်ရွက်ခဲ့ကြောင်း သိရသည်။

(ကြေးမုံ)

အားကစား

ဆန့်ကျင်မှုများကြားထဲက ဝင်းဂါး

ပီအက်စ်ဂျီကို ပြောင်းဖို့ ခြေလှမ်းပြင်နေပြီလို့ သတင်းများထွက်ပေါ်

ပြီးခဲ့တဲ့ရက်သတ္တပတ်အတွင်း အာဆင်နယ်အသင်း နှစ်ပွဲဆက် ရှုံးပွဲကြုံတွေ့ခဲ့ရခြင်းနှင့်အတူ အာဆင်နယ်နည်းပြ ဝင်းဂါးကို ပရိသတ်များက တစ်ဖန် ဆန့်ကျင်မှုပြုခဲ့ပြီးနောက် ဝင်းဂါး ယခုနှစ်နွေတွင် ပီအက်စ်ဂျီကို ပြောင်းရွှေ့တော့မည်ဟူသော သတင်းများထွက်ပေါ်လာခဲ့သည်။ ဝင်းဂါးနှင့် ပီအက်စ်ဂျီဥက္ကဋ္ဌ အယ်လ်ခီလိုင်ဖီနှင့် ရင်းနှီးသော ဆက်ဆံရေးကြောင့် အာဆင်နယ်မှ ဝင်းဂါးထွက်ခွာဖြစ်လျှင် ပီအက်စ်ဂျီအသင်းက ခေါ်ယူတော့မည်ဟု ယူဆကြခြင်းဖြစ်သည်။

ဝင်းဂါးသည် အယ်ခီလိုင်ဖီ ဦးဆောင်လည်ပတ်နေသည့် အယ်လ်ဂျာဇီးယားရုပ်သံလိုင်းတွင် ဘောလုံးအစီအစဉ်အကြံပေးအဖြစ် ဆောင်ရွက်နေသူဖြစ်သလို ကာတာလုပ်ငန်းစုက ပီအက်စ်ဂျီအသင်းကို ဝယ်ယူခဲ့သည့် ၂၀၁၁ ခုနှစ်တွင် နည်းပြ ဝင်းဂါးကိုခေါ်ယူရန် တစ်ကြိမ်၊ ၂၀၁၃ ခုနှစ်တွင် တစ်ကြိမ်၊ ပြီးခဲ့သည့် စက်တင်ဘာလ ပီအက်စ်ဂျီနှင့် အာဆင်နယ်တို့ ကစားခဲ့သည့် ချန်ပီယံလိဂ်အဖွင့်ပွဲစဉ်တွင် တတိယအကြိမ်အဖြစ် ထပ်မံကမ်းလှမ်းခဲ့ပြီးဖြစ်သည်။ ယင်းကိစ္စရပ်ကို ဝင်းဂါးကိုယ်တိုင်က အတည်ပြုခဲ့ပြီး မည်သည့် ကမ်းလှမ်းမှုများ လက်ခံရရှိသည်ဖြစ်စေ အာဆင်နယ်အသင်းအပေါ် သူ၏သစ္စာရှိမှုအပေါ် ဆက်လက်ပြသမည်ဖြစ်ကြောင်း ဆိုခဲ့သည်။

ဝင်းဂါးကို ရီးယဲလ်မက်ဒရစ်၊ မန်စီးတီးနှင့် အင်္ဂလန်လက်ရွေးစင်အသင်းတို့မှ ခေါ်ယူရန် ချိတ်ဆက်ခဲ့ဖူးပြီး အာဆင်နယ်တွင် ဝင်းဂါးဆက်ရှိနေခဲ့သည်ကို ကြည့်ခြင်းအားဖြင့် ဝင်းဂါး၏ စိတ်ဓာတ်ကို ခန့်မှန်းကြည့်နိုင်မည်ဖြစ်သော်လည်း ဝင်းဂါးနှင့် အာဆင်နယ်အသင်းတို့အကြား လက်ရှိ ချုပ်ဆိုထားသည့် စာချုပ်မှာ ယခုနှစ်ဘောလုံးရာသီအကုန်တွင် သက်တမ်းကုန်ဆုံးမည်ဖြစ်သည်။ အခြားတစ်ဖက်တွင် ပီအက်စ်ဂျီအသင်းသည် နည်းပြသစ် အမ်မရီလက်ထက် ပြင်သစ်ပထမတန်းလိဂ်ပြိုင်ပွဲ၌ နိုက်စ်အသင်းနှင့် ရမှတ်ခုနစ်မှတ်အထိကွာဟနေပြီး အမှတ်ပေးဇယား တတိယနေရာအထိ ရောက်ရှိနေသလို ချန်ပီယံလိဂ် ၁၆ သင်းအဆင့်တွင်လည်း ဘာစီလိုနာနှင့် တွေ့ဆုံနေသဖြင့် အဓိကဖလားရရှိရေး အခြေအနေမလှဖြစ်နေခြင်းဖြစ်သည်။ အထက်ပါအကြောင်းနှစ်ချက်ကြောင့် ဝင်းဂါး လာမည့်နွေတွင် ပီအက်စ်ဂျီအသင်းကို ပြောင်းလဲကိုင်တွယ်တော့မည်ဟူသော သတင်းများထွက်ပေါ်လာခြင်းဖြစ်သည်။

သို့သော် ဝင်းဂါး၏ အာဆင်နယ်နည်းပြသက်တမ်း နှစ် ၂၀ အတွင်း ပရိသတ်ဆန့်ကျင်မှုနှင့် မကြာခဏရင်ဆိုင်ခဲ့ရပြီးဖြစ်ရာ အဆိုပါဖြစ်စဉ်များမှာ ဝင်းဂါးနှင့် ယဉ်ပါးပြီးဖြစ်သည်။

ထို့ပြင် အာဆင်နယ်အသင်း ရလဒ်ပိုင်းမည်သို့ရှိနေသည်ဖြစ်စေ ဝင်းဂါးအနေဖြင့် အာဆင်နယ်မှ ထုတ်ပယ်မခံရမည်ကို ၎င်းကိုယ်တိုင်ကလည်း အသေအချာသိရှိထားပြီးဖြစ်သောကြောင့် အာဆင်နယ်တွင် ရရှိနေသည့် သက်သောင့်သက်သာ အနေအထားမျိုး ပီအက်စ်ဂျီတွင် ရရှိမည်မဟုတ်ပေ။

ပြီးခဲ့သည့်ဘောလုံးရာသီတွင် နည်းပြလော့ရင့်ဘလန့်က ပီအက်စ်ဂျီအသင်း ပြင်သစ်ပထမတန်းဖလားကို ရမှတ် ၃၁ မှတ်ဖြတ်၍ ဆွတ်ခူးပေးနိုင်ခဲ့သော်လည်း ချန်ပီယံလိဂ်ဖလား ကွာတားဖိုင်နယ်တွင် မန်စီးတီးကို အရေးနိမ့်ပြီး ပြိုင်ပွဲမှ ထွက်ခွာခဲ့ရသဖြင့် ထုတ်ပယ်ခံရဖူးသော အစဉ်အလာလည်းရှိရာ အသက်(၆၇)နှစ်အရွယ် ဝင်းဂါးအနေဖြင့် ဖိအားများသည့် ပီအက်စ်ဂျီနည်းပြတာဝန်ကို ယူလိမ့်မည်မဟုတ်ကြောင်း ခန့်မှန်းမှုများလည်း ရှိနေသည်။

ဂွါဒီယိုလာရဲ့ နည်းစနစ်ကို ပြန်လည်သုံးသပ်ရန် ဒီဘရိုင်း တိုက်တွန်းခဲ့

မန်စီးတီးတောင်ပံတိုက်စစ်မှူး ဒီဘရိုင်းက ဂွါဒီယိုလာရဲ့ ဘောလုံးနည်းဗျူဟာအပေါ် သဘောပေါက်နားလည်သော်လည်း ပရီမီယာလိဂ်နှင့်အံဝင်သည့် နည်းစနစ်ကို ကျင့်သုံးခြင်းကသာ အောင်မြင်မှုရရှိမည်ဟုဆိုခဲ့သည့်အတွက် ယင်းစကားရပ်ကြောင့် ဂွါဒီယိုလာနှင့် ဒီဘရိုင်းအကြား ပဋိပက္ခကို ဆောင်ကြဉ်းလာနိုင်လိမ့်မည်ဟူသော ယူဆမှုများလည်း ထွက်လာခဲ့သည်။

ဒီဘရိုင်းက "တစ်ခါတလေတော့ ပွဲတစ်ပွဲကစားတာ ကြည့်ကောင်းချင်မှ ကြည့်ကောင်းပါလိမ့်မယ်။ ဘာဖြစ်လို့လဲဆိုတော့ ဒါဟာ ကျွန်တော်တို့ ကစားနေကြပုံစံမဟုတ်လို့ပဲ။ ဒါပေမယ့် ကျွန်တော်တို့မှာ ရွေးချယ်စရာမရှိပါဘူး"ဟု ပြောကြားခဲ့ခြင်းဖြစ်သည်။

မန်စီးတီးသည် ဝက်ဖို့ဒ်နှင့် အာဆင်နယ်တို့ကို နှစ်ပွဲဆက်တိုက်အနိုင်ကစားနိုင်ခဲ့သော်လည်း ဦးဆောင်သူ ချယ်လ်ဆီးနှင့် ခုနစ်မှတ်အကွာ အမှတ်ပေးဇယား တတိယနေရာအထိရောက်ရှိနေခြင်းကြောင့် ဒီဘရိုင်းက ယခုကဲ့သို့ ဝေဖန်ခဲ့ခြင်းဖြစ်သည်။ ဘောလုံးကိုင်ကစားပြီး နေရာလွတ်များ ရှာဖွေကာ

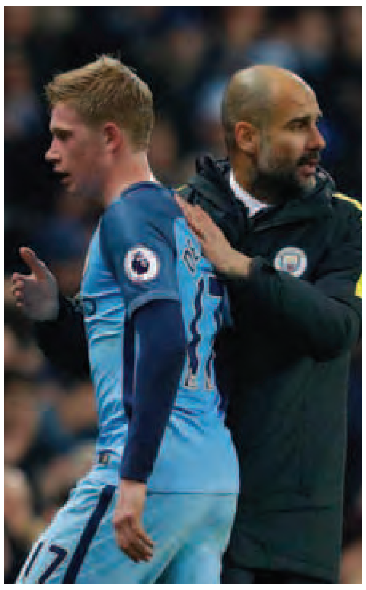

ပြိုင်ဘက်ကို ပြိုလဲအောင် စွမ်းဆောင်ရမည်ဟူသော ဂွါဒီယိုလာ၏ ဘောလုံးအတွေးအခေါ်ကို ယနေ့ခေတ်တွင် ဘယ်အသင်းတွေ ဆက်လက်အသုံးပြုသေးသလဲဆိုသည်ကို ကိုယ့်ကိုယ်ကိုယ်မေးခွန်းထုတ်သင့်ကြောင့်လည်း ဒီဘရိုင်းက မှတ်ချက်ချခဲ့သည်။

ဂွါဒီယိုလာက ပွဲမကစားမီ နှစ်နာရီလောက်အလိုကတည်းက ဘယ်ကစားသမား ဘယ်နေရာတွင် ဘယ်လိုပုံစံဖြင့် လှုပ်ရှားရမည်ဆိုသည်ကို အသေးစိတ်ညွှန်ကြားလေ့ရှိသောကြောင့် ကစားသမားတိုင်း မိမိကစားမည့်နေရာကို ကောင်းစွာ ကစားနိုင်မည်ကို သံသယမရှိသော်လည်း တစ်ခါတစ်ရံ ရလဒ်ကောင်း ဘာကြောင့် မထွက်ပေါ်တတ်သည်ဆိုသည်ကိုလည်း ပြန်လည်သုံးသပ်သင့်သည်ဟု ဒီဘရိုင်းက ယုံကြည်သည်။

မန်စီးတီးအသင်းသည် ချယ်လ်ဆီး၊ လက်စတာအသင်းတို့ကို ရှုံးနိမ့်ခဲ့ပြီးနောက် နည်းပြ ဂွါဒီယိုလာ၏ နည်းစနစ်ပိုင်းအပေါ် မီဒီယာများနှင့် အားကစားကျွမ်းကျင်သူများက ဆက်တိုက်ဝေဖန်ခဲ့ပြီးနောက် ယခုအခါ မန်စီးတီး အဓိကကစားသမားတစ်ဦးက လူသိရှင်ကြား ဆက်လက်ဝေဖန်ခဲ့ခြင်းဖြစ်သည်။

မေလဲ့သင်း ရေးသားသည်

မန်ယူအသင်းကို ကာလကြာရှည် ကိုင်တွယ်ချင်ကြောင်း မော်ရင်ဟိုဖွင့်ဟ

မန်ယူအသင်းနည်းပြမော်ရင်ဟိုသည် အိုးထရက်ဖို့ဒ်ကို ကိုင်တွယ်ရသည်မှာ နှစ်သက်မှုရှိနေခြင်းကြောင့် ၎င်း၏ လက်ရှိချုပ်ဆိုထားသည့် သုံးနှစ်စာချုပ်ထက်ပို၍ ကာလကြာရှည် ကိုင်တွယ်ချင်ကြောင်းနှင့် မန်ယူအသင်းတွင် ဆက်ရှိနေချင်ကြောင်း ပြောကြားခဲ့သည်။

အသက်(၅၃)နှစ်အရွယ်ရှိ နည်းပြ မော်ရင်ဟိုသည် ၂၀၁၆ ခုနှစ် ဇူလိုင်လတွင် မန်ယူအသင်းသို့ ရောက်ရှိလာခဲ့သူဖြစ်ပြီး ပရီမီယာလိဂ်ပွဲစဉ်(၁၇)အပြီးတွင် အမှတ်ပေးဇယား၏ အဆင့်(၆)နေရာတွင် ရပ်တည်နိုင်ရေး စွမ်းဆောင်ပေးခဲ့သူဖြစ်သည်။

မန်ယူအသင်းသည် မန်ယူအသင်းအား ၂၆ နှစ်ကြာ တာဝန်ယူကိုင်တွယ်ခဲ့သည့် နည်းပြဖာဂူဆန်အနားယူ သွားခဲ့ပြီးနောက် ၂၀၁၃ ခုနှစ်မှစတင်ကာ ကစားသမားခေါ်ယူမှုအတွက် ပေါင်သန်း ၄၈၀ အထိ သုံးစွဲခဲ့သည်။ မန်ယူအသင်းသည် ၂၀၁၄ ခုနှစ် ဇန်နဝါရီလအတွင်း ချယ်လ်ဆီးကွင်းလယ်ကစားသမား ဂျူအန်မာတာကို ပေါင် ၃၇ သန်းဖြင့် ခေါ်ယူခဲ့ပြီး အသင်း၏ကစားသမားခေါ်ယူမှုစံချိန်ကို ချိုးဖောက်ခဲ့ပြီး အဆိုပါနှစ်မှာပင် ရီးယဲလ်မက်ဒရစ်တောင်ပံကစားသမား ဒီမာရီယာကို ပေါင် ၅၉ ဒသမ ၇ သန်းဖြင့် ထပ်မံခေါ်ယူခဲ့သည်။

နည်းပြ မော်ရင်ဟိုရောက်လာပြီးနောက်ပိုင်း ယခုနှစ်ဩဂုတ်လတွင်လည်း ဂျူဗင်တပ်ကွင်းလယ်ကစားသမား ပေါ့ဘာကို ကမ္ဘာ့စံချိန်တင်ပြောင်းရွှေ့ကြေး ပေါင် ၈၉ သန်းဖြင့် ခေါ်ယူခဲ့သည်။ သို့ရာတွင် မန်ယူအသင်း၏ ရလဒ်ပိုင်းသည် ထင်တိုင်းမပေါက်ခဲ့ဘဲ လက်ရှိတွင်လည်း အမှတ်ပေးဇယား၏ အဆင့်(၆)နေရာတွင်သာ ရပ်တည်လျက်ရှိသည်။

သို့ရာတွင် မန်ယူအသင်းသည် ရလဒ်ပိုင်းပြန်လည်ကောင်းမွန်လာပြီဖြစ်သောကြောင့် နည်းပြ မော်ရင်အနေဖြင့်လည်း မန်ယူအသင်း၌ ပျော်ရွှင်မှုရရှိနေပြီး မန်ယူအသင်း၌ ယခုချုပ်ဆိုထားသည့်စာချုပ်ထက် ပို၍နေချင်ကြောင်း ပြောကြားခဲ့ခြင်းဖြစ်သည်။

ပရီမီယာလိဂ်သို့ ပြန်လာရန် အင်္ဂလန်ကလပ်အသင်းများနှင့် ဘာလော့တယ်လီ ဆွေးနွေးမှုများပြုလုပ်လျက်ရှိ

မန်စီးတီးအသင်းနှင့် လီဗာပူးအသင်းတို့၏ တိုက်စစ်မှူးဟောင်းတစ်ဦးဖြစ်သူ ဘာလော့တယ်လီသည် ပရီမီယာလိဂ်တွင် ပြန်လည်ကစားခွင့်ရရှိရန်အတွက် အင်္ဂလန်ကလပ်အသင်းများနှင့် ဆွေးနွေးမှုများပြုလုပ်လျက်ရှိကြောင်း ၎င်း၏ အေးဂျင့်ဖြစ်သူက ပြောကြားခဲ့သည်။

တိုက်စစ်မှူး ဘာလော့တယ်လီသည် လက်ရှိတွင် ပြင်သစ်ပထမတန်းကလပ် နိုက်စ်အသင်းတွင် ကစားလျက်ရှိပြီး ပရီမီယာလိဂ်ကလပ်အသင်းများဖြစ်သည့် မန်စီးတီးအသင်းနှင့် လီဗာပူးအသင်းတို့တွင် ဘောလုံးရာသီ သုံးရာသီကြာ ပါဝင်ကစားပေးခဲ့ရာတွင် မန်စီးတီးအသင်းတွင် ပရီမီယာလိဂ်သွင်းဂိုး ၁၃ ဂိုးအထိ သွင်းယူပေးနိုင်ခဲ့သူဖြစ်သည်။

"ဘာလော့တယ်လီဟာ ပရီမီယာလိဂ်ကို ပြန်လည်ခြေချဖို့ရှိပါတယ်။ အဲဒါကြောင့် အင်္ဂလန်ကလပ်အသင်းတွေနဲ့ ဆွေးနွေးမှုတွေပြုလုပ်နေပါတယ်။ ဘယ်အသင်းကို ပြောင်းရွှေ့ကစားမယ်ဆိုတာကတော့ ပြောဖို့အချိန်အားဖြင့် စောနေပါသေးတယ်"ဟု ဘာလော့တယ်လီ၏ အေးဂျင့်ဖြစ်သူက ပြောကြားခဲ့သည်။

အီတလီကြယ်ပွင့် ဘာလော့တယ်လီအား လီဗာပူးအသင်းမှ အေစီမီလန်အသင်းသို့ အငှားချထားခဲ့ပြီး လီဗာပူးအသင်းသို့ နည်းပြ ဂျာဂန်ကလော့ရောက်ရှိလာခဲ့ချိန်တွင် လီဗာပူးအသင်းမှ ထွက်ခွာခွင့်ပြုခဲ့ရာ ဩဂုတ်လအတွင်းက ပြင်သစ်ပထမတန်းကလပ် နိုက်စ်အသင်းသို့ ပြောင်းရွှေ့သွားခဲ့ခြင်းဖြစ်သည်။

လက်ရှိတွင် တိုက်စစ်မှူး ဘာလော့တယ်လီသည် နိုက်စ်အသင်းနှင့်အတူ လိဂ်ပွဲကိုးပွဲပါဝင်ကစားပေးခဲ့ရာ သွင်းဂိုးရှစ်ဂိုးအထိ သွင်းယူပေးနိုင်ခဲ့ပြီး အောင်မြင်မှုရာခိုင်နှုန်းသည်လည်း ၇၅ ရာခိုင်နှုန်းအထိ ရှိနေခဲ့သူဖြစ်သည်။ သို့ရာတွင် ဘော်ဒိုးအသင်းနှင့် နိုက်စ်အသင်းတို့ ဂိုးမရှိသရေရလဒ်ထွက်ပေါ်ခဲ့သည့် ပွဲစဉ်တွင် တိုက်ရိုက်အနီကတ်ပြစ်ဒဏ်ကျခံခဲ့ရခြင်းကြောင့် သုံးပွဲပယ်ပြစ်ဒဏ်ကျခံရရန်ရှိနေကြောင်း သိရသည်။

ငွေကြယ် ရေးသားသည်

ထိမ်းမြားမင်္ဂလာကျေးဇူးတင်လွှာ

ရန်ကုန်မြို့၊ မရမ်းကုန်းမြို့နယ်နေ

Captain ဦးကျော်စွာမျိုးဝင်း(Continental Shipping Line Pte.,Ltd)-ဒေါ်နီလာတို့၏ တစ်ဦးတည်းသောသား

မောင်ဝေလင်းမိုး

BBM (NMC, Ygn), MBA (University of Northampton, UK)
Director, Bright Target Co.,Ltd

နှင့်

ရန်ကုန်မြို့၊ ရန်ကင်းမြို့နယ်နေ

ဦးစိုးသန်း(MD, Khayay Trading Co.,Ltd)-ဒေါ်နီလာညွန့်(ဒုတိယညွှန်ကြားရေးမှူး၊ ရန်ကုန်တိုင်းဒေသကြီး၊ အထွေထွေအုပ်ချုပ်ရေးဦးစီးဌာန)တို့၏သမီးငယ်

ဒေါက်တာအင်ကြင်းဖြူဖြူ

M.B.,B.S(Ygn),Global MBA (UTCC, Thailand)
Director (သုခစစ် အထူးကုဆေးခန်း)

တို့၏ ၁၇-၁၂-၂၀၁၆ရက် MELIA HOTEL YANGON (Grand Ball Room)တွင် ကျင်းပပြုလုပ်ခဲ့သော မင်္ဂလာဧည့်ခံပွဲအခမ်းအနားတွင် မင်္ဂလာအောင်စံပယ်ပန်းကုံးနှင့် မင်္ဂလာလက်စွပ်ဆင်မြန်းချီးမြှင့်ပေးပါသော ရန်ကုန်တိုင်းဒေသကြီးအစိုးရအဖွဲ့ ဝန်ကြီးချုပ် ဦးဖြိုးမင်းသိန်းနှင့်ဇနီး ဒေါ်ခင်မိမိကြွယ်တို့အားလည်းကောင်း၊ မင်္ဂလာအခမ်းအနားမှူး ဦးကိုကိုဇော်၊ မင်္ဂလာသတို့သားအရံ မောင်သူမင်းထက်၊ ဒေါက်တာနေထက်၊ မင်္ဂလာသတို့သမီးအရံ ဒေါက်တာရီမွန်သင်း၊ ဒေါက်တာNဂျာလုံ၊ မင်္ဂလာပန်းကြဲပေးသော ဒေါက်တာဝင်းစန္ဒာမြင့်၊ မင်္ဂလာစံပယ်ပန်းကုံးကိုင် ဒေါက်တာလဝန်းဖြူဖြူ၊ မင်္ဂလာလက်စွပ်ဗန်းကိုင် ခင်ရတနာဦး(ဆေး-၁)၊ မိတ်ကပ်နှင့်ဆံပင်အလှ မေမျိုးနှင့်အဖွဲ့၊ မင်္ဂလာအခါတော်ပေးတေးသံရှင် ဟေမာနေဝင်း၊ မင်္ဂလာတေးသံသာ Spectrum တေးဂီတ၊ မင်္ဂလာဝတ်စုံ FOREVER၊ Video နှင့် ဓာတ်ပုံမှတ်တမ်းတင် WAI LIN(LOVE DIARY)နှင့်အဖွဲ့၊ မင်္ဂလာပန်းအလှပြင် ဦးခင်မောင်ဝင်း၊ မေတ္တာဖြင့် လက်ဝတ်ရတနာဆင်မြန်းပေးသော စကြာရွှေရည် ဒေါ်ဆွေဆွေမင်း၊ သုခစစ်အထူးကုဆေးခန်းမှ Director ဒေါက်တာခိုင်မေကျော်နှင့်ဝန်ထမ်းများ၊ အထွေထွေအုပ်ချုပ်ရေးဦးစီးဌာန ဝန်ထမ်းမိသားစုများ၊ MELIA HOTELမန်နေဂျာနှင့်ဝန်ထမ်းများအားလည်းကောင်း၊ မင်္ဂလာဧည့်ခံပွဲသို့ ကြွရောက်ချီးမြှင့်ပေးပါသော ဂုဏ်သရေရှိဆွေမျိုးမိတ်သင်္ဂဟများအား လည်းကောင်း၊ ၉-၁၂-၂၀၁၆ ရက်တွင် မင်္ဂလာမော်ကွန်းတင်လက်မှတ်ရေးထိုးပေးပါသော ရန်ကုန်တိုင်းဒေသကြီး တရားလွှတ်တော်တရားရေးဦးစီးမှူး ဒေါ်တင်မြအားလည်းကောင်း၊ ၁၄-၁၂-၂၀၁၆ ရက်၌ ထေရဝါဒဗုဒ္ဓသာသနာပြုတက္ကသိုလ်တွင် မင်္ဂလာဦးဆွမ်းအလှူတော်မင်္ဂလာသို့ ကြွရောက်ချီးမြှင့်ပေးပါသော ဆွေမျိုးမိတ်သင်္ဂဟများအားလည်းကောင်း၊ ၁၇-၁၂-၂၀၁၆ရက်တွင် ပြုလုပ်သော WHITE RICEမင်္ဂလာညစာစားပွဲသို့ ကြွရောက်ချီးမြှင့်ကြပါသော ဂုဏ်သရေရှိလူကြီးမင်းများ၊ ဆွေမျိုးမိတ်သင်္ဂဟများ၊ သူငယ်ချင်းများအားလည်းကောင်း၊ မင်္ဂလာပွဲမတက်ရောက်နိုင်သော်လည်း မင်္ဂလာလက်ဖွဲ့များ ပေးပို့ချီးမြှင့်ပေးကြပါသော ရပ်ဝေးရပ်နီး ဆွေမျိုးမိတ်သင်္ဂဟများနှင့် အဘက်ဘက်မှ ကူညီပေးကြပါသော ချစ်မိတ်ဆွေသူငယ်ချင်းများအားလုံးတို့အား လှိုက်လှဲစွာ ကျေးဇူးဥပကာရတင်ရှိပါသည်။

နှစ်ဖက်သောမိဘများနှင့် မောင်ဝေလင်းမိုး-Dr.အင်ကြင်းဖြူဖြူ

သုံးရာသီ ဝပ္ပဒါန
မန္တလေး၊ မေမြို့၊ စစ်ကိုင်း၊ မုံရွာ၊
(အလောင်းတော်ကဿပ) ထမင်းကျွေး(၅၀၀၀၀/-)
[illegible] ထမင်းကျွေး(၅၀၀၀၀/-)
[illegible] ထမင်းကျွေး(၃၀၀၀၀/-)
[illegible] ထမင်းကျွေး(၄၀၀၀၀/-)
[illegible] Dec-30, Jan-6
☎ 420144148, 421153797

တစ်ဦးတည်းဖြစ်ပါကြောင်း

စစ်ကိုင်းမြို့၊ ဇေယျာရပ်နေ ဦးငြိမ်းအောင်၏သမီး ဒေါ်မာမာ[၅/စကန(နိုင်) ၀၂၅၃၃၄]နှင့်ဒေါ်မာမာအောင်သည် တစ်ဦးတည်းဖြစ်ပါကြောင်း။

ဒေါ်မာမာ(ခ)ဒေါ်မာမာအောင်

ပျောက်ဆုံးကြောင်း

ကျွန်တော်များ Dragon Emperor Construction Co.,Ltd သည် Aster Private Limited (India)ထံမှ လေကြောင်းလိုင်းဖြင့် တင်ဆောင်လာသော Machine Spare Parts များ၏ (Custom ID NO;543107/Dt:၁၇-၃-၂၀၁၄, Bill of Lading No.21748085881) စာရွက်စာတမ်းများ ပျောက်ဆုံးသွားပါသဖြင့် တွေ့ရှိက အကြောင်းကြားပေးပါရန်။

ဖုန်း(၉၅၆၇)၂၅၂၇၇/ (၉၅၁)၆၅၃၃၄၁

တစ်ဦးတည်းဖြစ်ပါကြောင်း

ရန်ကုန်မြို့၊ အဏုမြူစွမ်းအင်ဌာနမှ ဒုတိယညွှန်ကြားရေးမှူး ဒေါက်တာခင်မိုးမိုးစီနှင့် ဒေါက်တာမိုးမိုးစီမှာ တစ်ဦးတည်းဖြစ်ပါကြောင်း ကြေညာအပ်ပါသည်။

ဒေါက်တာခင်မိုးမိုးစီ
[၈/တတက(နိုင်)၀၁၅၇၅၄]

မြမြင့်မိုရ်ဟိုတယ်တွင် အရည်အသွေးပြည့်မီသော

မန်နေဂျာ - ၁ဦး
Super - ၁ဦး
(အမြန်အလိုရှိသည် လစာ-ညှိနှိုင်း)

ဆက်သွယ်ရန်
ဖုန်း-0943021387, 056-21969

တစ်ဦးတည်းဖြစ်ပါကြောင်း

ရန်ကုန်မြို့၊ ရွှေပြည်သာမြို့နယ်နေ ဦးသန်းနိုင်၏သမီး မအေးအေးသော်(ခ)မအေးအေးမော်မှာ တစ်ဦးတည်းဖြစ်ပါကြောင်း။

ကန့်ကွက်နိုင်ကြောင်းကြော်ငြာ

[illegible]

အသိပေးကြော်ငြာခြင်း

[illegible]

ဆရာကန်တော့ပွဲ ဖိတ်ကြားလွှာ

ရေစကြိုမြို့နယ်၊ ဗလဗရွာအထက ၏ နဝမအကြိမ်မြောက် ဆရာကန်တော့ပွဲတွင် (၆၀)နှစ်အထက် ဆရာကြီး/ဆရာမကြီးများအား ကန်တော့မည်ဖြစ်ပါသောကြောင့် ရပ်ဝေး/ရပ်နီး ကျောင်းသား/ကျောင်းသူဟောင်းများ ဆရာကန်တော့ပွဲသို့ တက်ရောက်ကြပါရန် ဖိတ်ကြားအပ်ပါသည်။

နေ့ရက် - ၂၈-၁၂-၂၀၁၆ (ဗုဒ္ဓဟူးနေ့)
အချိန် - နံနက် (၉)နာရီမှ မွန်းလွဲ (၁)နာရီ
နေရာ - အထက၊ ဗလဗရွာ။

အာစရိယပူဇော်ပွဲဖြစ်မြောက်ရေးကော်မတီ

၂၀၁၆ ခုနှစ်အတွက် တစ်ဦးချင်းမော်တော်ယာဉ်တင်သွင်းခွင့်ပါမစ် လျှောက်ထားခြင်းအားရပ်ဆိုင်းခြင်း

၁။ ၂၀၁၆ ခုနှစ်အတွက် တစ်ဦးချင်းမော်တော်ယာဉ် တင်သွင်းခွင့်များ လျှောက်ထားရာတွင် နိုင်ငံသားစိစစ်ရေးကတ်ပြား(မှတ်ပုံတင်)၊ အိမ်ထောင်စုဇယားများဖြင့် မော်တော်ယာဉ်တင်သွင်းခွင့်ပါမစ်လျှောက်ထားရန် သတ်မှတ်ပြီး တင်သွင်းခွင့်ပြုခဲ့ပါသည်။ သို့ရာတွင်ယင်းသို့ တင်သွင်းခွင့်ပါမစ်လျှောက်ထားရာ၌ ကိုယ်တိုင်အသုံးပြုရန်မဟုတ်ဘဲ အချို့ကုမ္ပဏီ၊ ပွဲစားများမှ နိုင်ငံသားစိစစ်ရေးကတ်ပြားအတုများ၊ အိမ်ထောင်စုဇယားအတုများဖြင့်လည်းကောင်း၊ နိုင်ငံသားစိစစ်ရေးကတ်ပြားနှင့် အိမ်ထောင်စုဇယားဌာရမ်း၍ ကျေးရွာများနှင့် ဆင်ခြေဖုံးနေသူများ (ကိုယ်စားလှယ်အမည်ခံပုဂ္ဂိုလ်များကို) အခကြေးငွေပေး၍လည်းကောင်း၊ ငှားရမ်းခနှင့်နေ့တွက်စရိတ်ပေး၍ လည်းကောင်း၊ ခေါ်ယူပြီး တစ်ဦးချင်း မော်တော်ယာဉ်တင်သွင်းခွင့်ပါမစ် လျှောက်ထားရယူခြင်းများပြုလုပ်နေကြောင်း စိစစ်တွေ့ရှိရပါသည်။

၂။ သို့ဖြစ်ပါ၍ ၂၀၁၆ ခုနှစ်အတွက် သတ်မှတ်ထားသည့် တစ်ဦးချင်းမော်တော်ယာဉ်တင်သွင်းခွင့်ပါမစ်လျှောက်ထားမှုများနှင့် ပတ်သက်၍ ဒီဇင်ဘာလ ၁၉ ရက်နေ့တွင် စိစစ်ရန် တင်ပြထားသော အမှုတွဲများအား ပါမစ်ထုတ်ပေးခြင်း မပြုတော့ကြောင်း အသိပေးအပ်ပါသည်။

စီးပွားရေးနှင့်ကူးသန်းရောင်းဝယ်ရေးဝန်ကြီးဌာန

နေပြည်တော်ကောင်စီ အိတ်ဖွင့်တင်ဒါခေါ်ယူခြင်း

၁။ ၂၀၁၆-၂၀၁၇ ဘဏ္ဍာရေးနှစ်အတွက် ပြည်ထောင်စုနယ်မြေ၊ နေပြည်တော်ကောင်စီအတွင်း အောက်ဖော်ပြပါလုပ်ငန်းများ ဆောင်ရွက်ရန် အစိုးရအသိအမှတ်ပြုကုမ္ပဏီများ အိတ်ဖွင့်တင်ဒါပေးသွင်းရန် ဖိတ်ခေါ်အပ်ပါသည်။

(က) ဥတ္တရခရိုင်၊ တပ်ကုန်းမြို့နယ်၊ အောင်ကြီးကန် ပြန်လည်တူးဖော်ခြင်းလုပ်ငန်း
(ခ) ဒက္ခိဏခရိုင်၊ ပျဉ်းမနားမြို့နယ်၊ ငကောင်းကံ-မယ်ဇလီကုန်းကျေးရွာချင်းဆက်လမ်း ကတ္တရာခင်းခြင်းလုပ်ငန်း

၂။
တင်ဒါပုံစံစတင်ရောင်းချမည့်နေ့ရက်/အချိန်	-	၂၃-၁၂-၂၀၁၆ ရက်၊ ၉ နာရီမှ ရုံးချိန်အတွင်း (ရုံးပိတ်ရက်များမပါ)
တင်ဒါပုံစံတင်သွင်းရန်နောက်ဆုံးနေ့ရက်/အချိန်	-	၆-၁-၂၀၁၇ ရက် ၁၆:၀၀ နာရီ
တင်ဒါပုံစံများရောင်းချမည့်နေရာ	-	ဒက္ခိဏခရိုင်အထွေထွေအုပ်ချုပ်ရေးဦးစီးဌာနနှင့် ဥတ္တရခရိုင်အထွေထွေအုပ်ချုပ်ရေးဦးစီးဌာန

၃။ တင်ဒါစည်းမျဉ်းစည်းကမ်းများကို သိရှိလိုပါက ဖော်ပြပါ ခရိုင်အထွေထွေအုပ်ချုပ်ရေးဦးစီးဌာနရုံးများသို့ ရုံးချိန်အတွင်း လာရောက်စုံစမ်းနိုင်ပါသည်။

တင်ဒါခေါ်ယူရေးလုပ်ငန်းကော်မတီ

ဒက္ခိဏခရိုင် ဖုန်း-၀၉-၂၅၃၉၀၉၉၄၀၊
ဥတ္တရခရိုင် ဖုန်း-၀၆၇-၅၁၀၁၄၂၊ ၀၉- ၄၀၀၃၀၀၇၀၄

မြန်မာနိုင်ငံတွင် ဝက်ဘ်ဆိုက်အများဆုံး ရေးဆွဲထုတ်လုပ်နေသော ကုမ္ပဏီမှ

အမြန်အလိုရှိသည်

Sales Supervisor
Sales Promoter

* ဘွဲ့ရပြီးသူ ဖြစ်ရမည်။
* Computer ကျွမ်းကျင်စွာအသုံးပြုနိုင်ရမည်။
* Websites နှင့်ပတ်သက်သည့် အကြောင်းအရာများကို စိတ်ဝင်စားသူများ လျှောက်ထားနိုင်သည်။
* အင်္ဂလိပ်စာ ရေး/ဖတ်/ပြော နိုင်ရမည်။
* ကျန်းမာရေးကောင်းမွန်ပြီးအလုပ်လုပ်ချင်စိတ်ရှိသူဖြစ်ရမည်။

အဆောင်(၃)၊ အခန်း(၁)၊ မြန်မာအိုင်စီတီပတ်(ခ်)၊ လှိုင်မြို့နယ်၊
ဖုန်း- ၆၅၂၂၅၀၊ ၆၅၂၃၂၃၊ ၀၉ ၅၀၆၂၄၈၂

Email : jobs@myanmars.net

အထက်ပါလိပ်စာသို့ လူကိုယ်တိုင် လာရောက်လျှောက်ထားနိုင်ပါသည်။

"အများသိစေရန်"

ရန်ကုန်တိုင်းဒေသကြီး၊ အလုံမြို့နယ်၊ ဆင်မင်းရပ်ကွက်၊ သိပ္ပံလမ်း အမှတ်(၂၅)နေ ဒေါ်ဌေးဌေးလွင်သည်(၁၀-၁၂-၂၀၁၆)ရက်နေ့တွင် ကွယ်လွန်ပြီးနောက်-(၁)ဒေါ်ဌေးဌေးလွင်၏အထက်ပါအိမ်မြေအပေါ် [illegible] (၂)ဒေါ်ဌေးဌေးလွင်၏အထက်ပါအိမ်မြေအိမ်ငှားအကျိုးခံစားခွင့်၊ (၃)ရန်ကုန်တိုင်းဒေသကြီး၊ [illegible] မြို့နယ်၊ မြေတိုင်းရပ်ကွက်(၁၀၄)၊ မြေကွက်အမှတ်-၁၄၃၁(ခ)၊ [illegible] (၄)ရန်ကုန်တိုင်းဒေသကြီး၊ အလုံမြို့နယ်၊ ဆင်မင်းဈေး၊ အခန်း-၃၅(က)၊ YCDC ဈေးများဌာန၊ ဒေါ်ဌေးဌေးလွင်အမည်ပေါက်ဆိုင်ခန်းတို့သည် "မြန်မာ့ဓလေ့ထုံးတမ်းဥပဒေနှင့်မိသားစုနှုတ်ခြင်းစီမံခန့်ခွဲမှု" [illegible] အသိပေးကြေညာအပ်ပါသည်။ [illegible] သိစေအပ်ပါသည်။

လွှဲအပ်ညွှန်ကြားချက်အရ -

ဒေါ်လက်လက်လင်း	ဦးအောင်ဥာဏ်မင်း	ဒေါ်အေးသဲခိုင်
စဉ်-၂၉၃၇၅	စဉ်-၂၉၈၉၁	စဉ်-၃၁၃၅၄

(အထက်တန်းရှေ့နေများ)

"ခင်းဆက်" ဥပဒေလမ်းညွှန် နှင့် အထွေထွေအကျိုးဆောင်လုပ်ငန်း
အမှတ်(၁၀၁)၊ ပထမထပ်၊ ဆိတ်ကမ်းသာလမ်း၊ ကျောက်တံတားမြို့နယ်၊ ရန်ကုန်မြို့။

ထိပ်ဆုံးနိုင်ကာညည်တောင်ဦးစီးသည့် [illegible]

ကံ့ကော်ရိပ်
B.Ed ဝင်ခွင့်ရသင်တန်း
ပေကျာစုံလက်ခံသည်
Special Class ဖွင့်ပြီ
လူဦးရေအကန့်အသတ်ရှိသည်။အခြားမည်သည့်နေရာမှကျောင်းခွဲမရှိပါ။
ကံ့ကော်ရိပ်စာသင်ခန်းမ
အမှတ်(၁၅/ခ)၊တိုက်(၁)၊တထပ်၊ဦးထွန်းလင်းခြံလမ်း၊ထိပ်၊အင်းစိန်လမ်းမကြီး၊ကမာရွတ်။
Ph. 095140861, 0949276521

ရောင်းချရန်ကြော်ငြာစာ

(တရားမကျင့်ထုံးဥပဒေအမိန့်-၂၁၊ နည်းဥပဒေ-၆၆)

ရန်ကုန်မြောက်ပိုင်းခရိုင်တရားရုံး

၂၀၁၆ခုနှစ်၊ တရားမဇာရီမှုအမှတ်-၅၂

ဦးဖုန်းမြင့်	နှင့်	ဒေါ်မိုးမိုးထွေး
တရားနိုင်		တရားရှုံး

ရန်ကုန်မြောက်ပိုင်းခရိုင်တရားရုံး၊ ဒုတိယခရိုင်တရားသူကြီး(၂)ရုံး၊ ၂၀၁၆ခုနှစ်၊ တရားမဇာရီမှုအမှတ်-၅၂ တွင် ရရှိခဲ့သော ဒီကရီအရ တရားရှုံးပိုင် အောက်ဖော်ပြပါ ပစ္စည်းများကို ၂၀၁၇ခုနှစ်၊ ဇန်နဝါရီလ ၂၃ရက် (၁၃၇၈ခုနှစ်၊ ပြာသိုလပြည့်ကျော် ၁၁ရက်) မွန်းမတည့်မီ နံနက် ၁၀ နာရီတွင် ပစ္စည်းတည်ရှိရာအရပ်၌ လေလံတင်ရောင်းချလိမ့်မည်။

လေလံတင်ရောင်းချမည့်ပစ္စည်းစာရင်း

ရန်ကုန်တိုင်းဒေသကြီး၊ လှိုင်သာယာမြို့နယ်၊ မြေတိုင်းရပ်ကွက်အမှတ်-သကတ-၁၃၊ မြေကွက်အမှတ်-(၄၀၁)၊ ရေဥက္ကံဈေးလမ်း၊ မြေငှားစာချုပ်အမှတ်-ဂရသ/လသယ/၂၆၁/၁၄ဟုခေါ်တွင်သော အလျား ပေ၄၀×အနံ ပေ၆၀ (၂၄၀၀စတုရန်းပေ)ရှိ မြေကွက်နှင့် ယင်းမြေကွက်ပေါ်တွင် ဆောက်လုပ်ထားသော ပေ(၃၂×၃၂) (၁၀၂၄)စတုရန်းပေရှိ နှစ်ထပ်တိုက်အာရ်စီ(၁)လုံး။

ကြမ်းခင်းဈေးကျပ်သိန်း(၁၅၀၀)

လေလံတင်ရောင်းချမည့်စည်းကမ်းချက်များ

၁။ ပစ္စည်းစာရင်းတွင် ဖော်ပြထားသောအချက်များမှာ တရားနိုင်က တရားရုံးတော်သို့ တင်ပြချက်အရ သိရှိရသမျှဖြစ်သည်။ ကြော်ငြာစာတွင် မှားယွင်းခြင်း၊ ကြွင်းကျန်ခြင်း၊ တစ်ခုခုပေါ်ပေါက်လာပါက တရားရုံးက တာဝန်ယူမည်မဟုတ်ပါ။

၂။ လေလံတင်ရောင်းချမည့်နည်းစနစ်ကို ရောင်းချသူအရာရှိက သတ်မှတ်သည့်အတိုင်း ရောင်းချမည်ဖြစ်သည်။

၃။ လေလံစည်းကမ်းချက် အချက်အလက်များကို ရောင်းချသူအရာရှိထံ လေလံတင်ရောင်းချမည့်ရက်မတိုင်မီ ရုံးချိန်အတွင်း လာရောက်စုံစမ်းနိုင်သည်။

၂၀၁၆ ခုနှစ်၊ ဒီဇင်ဘာလ ၂၁ရက်တွင် ရုံးတံဆိပ်ရိုက်နှိပ်၍ ကျွန်ုပ်လက်မှတ်ရေးထိုးထုတ်ပေးလိုက်သည်။

(အုန်းခိုင်)
ဒုတိယခရိုင်တရားသူကြီး(၂)
ရန်ကုန်မြောက်ပိုင်းခရိုင်တရားရုံး

ဇီးကုန်းမြို့နယ် စည်ပင်သာယာရေးအဖွဲ့ အိတ်ဖွင့်တင်ဒါခေါ်ယူခြင်း

၁။ ဇီးကုန်းမြို့နယ် စည်ပင်သာယာရေးအဖွဲ့မှ အောက်ဖော်ပြပါ အမှိုက်သိမ်းယာဉ်(၁)စီးကို မြန်မာငွေကျပ်ဖြင့် ဝယ်ယူလိုပါသည်။

စဉ်	ပစ္စည်းအမျိုးအမည်	အရေအတွက်
(က)	Forland Mini Dumper Truck- 4Cylinder 48(kv) China	(၁)စီး

၂။ တင်ဒါပုံစံနှင့် အသေးစိတ်အချက်အလက်များအား ၂၇-၁၂-၂၀၁၆ ရက်မှစ၍ ရုံးချိန်အတွင်း ဇီးကုန်းမြို့နယ်စည်ပင်သာယာရေးအဖွဲ့ အင်ဂျင်နီယာဌာနတွင် လာရောက်စုံစမ်းဝယ်ယူနိုင်ပါသည်။

၃။ အိတ်ဖွင့်တင်ဒါပိတ်ရက်မှာ ၂-၁-၂၀၁၇ ရက်၊ ၁၅:၃၀ နာရီ ဖြစ်ပါသည်။

တင်ဒါစိစစ်ရွေးချယ်ရေးကော်မတီ
ဇီးကုန်းမြို့နယ် စည်ပင်သာယာရေးအဖွဲ့
ဖုန်း-၀၅၃-၃၄၀၁၂

ကန့်ကွက်နိုင်ကြောင်းကြော်ငြာ

ရွှေပြည်သာမြို့နယ်၊ မြေတိုင်းရပ်ကွက်အမှတ်(ဏ-၄၀)၊ မြေကွက်အမှတ်-၁၁၁၁/က၊ မြေကွက်တည်နေရာ-၁၁၁၁/က၊ မဟော်သဓာလမ်း၊ ၁၄ ရပ်ကွက်၊ ရွှေပြည်သာမြို့နယ်၊ ဒေါ်ဝင်းဝင်းကြည် အမည်ပေါက်ပါမစ်မြေအား အမည်ပေါက် ဒေါ်ဝင်းဝင်းကြည်ထံမှ အရပ်ကတိစာချုပ်ဖြင့် ဝယ်ယူခဲ့သူ ဒေါ်မေမျိုးဆွေ(ခ)ဒေါ်မျိုးကေသီ[၁၂/လသန(နိုင်)၀၀၆၃၃၀]မှ ပါမစ်မူရင်းပျောက်ဆုံးကြောင်း ရပ်ကွက်အုပ်ချုပ်ရေးမှူးနှင့် ရဲစခန်းထောက်ခံချက်၊ တရားရုံးကျမ်းကျိန်လွှာ၊ ကိုယ်တိုင်ကတိဝန်ခံချက်တို့တင်ပြ၍ ပါမစ်ပျောက်ဖြင့် နှစ်(၆၀)မြေငှားစာချုပ်ဂရန် လျှောက်ထားလာရာ တရားဝင်ခိုင်လုံသောအထောက်အထားများဖြင့် ဤကြော်ငြာပါသည့်နေ့မှစ၍ (၇)ရက်အတွင်း ကန့်ကွက်နိုင်ပါကြောင်းနှင့် ကန့်ကွက်မှုမရှိပါက လုပ်ထုံးလုပ်နည်းအတိုင်း ဆက်လက်ဆောင်ရွက်ပေးမည်ဖြစ်ပါကြောင်း အသိပေးကြေညာအပ်ပါသည်။

မြို့ပြစီမံကိန်းနှင့်မြေစီမံခန့်ခွဲမှုဌာန၊ ရန်ကုန်မြို့တော်စည်ပင်သာယာရေးကော်မတီ

ဂရန်မူရင်းပယ်ဖျက်ပြီးကြောင်းအသိပေးကြော်ငြာခြင်း

တာမွေမြို့နယ်၊ မြေတိုင်းရပ်ကွက်အမှတ်-၄၁-(အကွက်-၇၁)၊ မြေကွက်အမှတ် V-၁၈၁၊ မြေကွက်တည်နေရာ [illegible] (၁၁၆)၊ [illegible] မြို့နယ်၊ မစီမံအမည်ပေါက်၊ နှစ်(၃၀)ဂရန်မြေ [illegible] စာချုပ်-၉၄၄၉/၁၉၅၀(၃-၈-၁၉၅၁) [illegible] စာချုပ်-၆၃၄၈/၁၅(၂-၁၀-၂၀၁၅) [illegible] ဒေါ်သောဘီစန်း၊ ဒေါ်သီသီစန်း၊ ဒေါ်ရီရီစန်းတို့မှ [illegible] စာချုပ်-၆၃၄၉/၁၅(၂-၁၀-၂၀၁၅) [illegible] ဒေါ်သောဘီစန်း(၁၂/တမန(နိုင်)၀၅၄၃၁၅)၊ ဒေါ်သီသီစန်း(၉/မခန(နိုင်)၀၁၁၉၃၈)၊ ဒေါ်ရီရီစန်း(၁၂/တမန(နိုင်)၀၅၅၆၆၄) [illegible] GP ၂၀၀၇/၂၀၁၃(၄-၂-၂၀၁၃) [illegible] (၁၂/ဥကမ(နိုင်)၂၀၁၂၉၂) [illegible] အမှတ်-၇၅၆ [illegible] ၂၆(၃-၁၁-၂၇) [illegible] နှစ်(၆၀) မြေငှားစာချုပ်(ဂရန်)မူရင်းစာအုပ်အား မြို့ပြစီမံကိန်းနှင့်မြေစီမံခန့်ခွဲမှုဌာနမှ ပယ်ဖျက်ပြီးဖြစ်ပါကြောင်း အသိပေးကြော်ငြာအပ်ပါသည်။

မြို့ပြစီမံကိန်းနှင့်မြေစီမံခန့်ခွဲမှုဌာန၊
ရန်ကုန်မြို့တော်စည်ပင်သာယာရေးကော်မတီ

စတုတ္ထသုံးလပတ် TB/HIV လုပ်ငန်းစီမံချက် ကော်မတီအစည်းအဝေးကျင်းပ

နေပြည်တော် ဒီဇင်ဘာ ၂၂
နေပြည်တော် ဇေယျာသီရိမြို့နယ်တွင် ပြည်သူများ TB/HIV ရောဂါဖြစ်ပွားမှုနှုန်းလျော့နည်းပပျောက်စေရန် ၂၀၁၆ ခုနှစ် စတုတ္ထသုံးလပတ် TB/HIV လုပ်ငန်းစီမံချက်နှင့် ပတ်သက်သည့် ကော်မတီအစည်းအဝေးကို ဒီဇင်ဘာ ၁၉ ရက်က ပြည်သူ့ကျန်းမာရေးဦးစီးဌာန ခုတင်(၅၀)ဆံ့ ဆေးရုံအစည်းအဝေးခန်းမ၌ ကျင်းပခဲ့သည်။

အခမ်းအနားတွင် မြို့နယ်ပြည်သူ့ကျန်းမာရေးဦးစီးဌာန ဦးစီးအရာရှိ (မိခင်နှင့်ကလေး၊ ကျောင်းကျန်းမာရေး၊ အာဟာရ) ဒေါက်တာမေသက်နွယ်က TB/HIV ရောဂါကြိုတင်ကာကွယ်ခြင်း၊ ကုသမှုခံယူခြင်းနှင့် TB ရောဂါလူနာတိုင်း HIV စစ်ဆေးခြင်းများဆောင်ရွက်ရန် အသေးစိတ်ရှင်းလင်းဟောပြောသည်။ ထို့နောက် မြို့နယ် သူနာပြုအဆင့်(၁) ဒေါ်နန်းသူဇာမြိုင်က ကော်မတီဖွဲ့စည်းပုံနှင့် TB/HIV ရောဂါဖြစ်ပွားမှုနှုန်း လျော့နည်းပပျောက်စေရန် လက်ရှိ လုပ်ငန်းဆောင်ရွက်နေမှုများအား ရှင်းလင်းဟောပြောပြီး တက်ရောက်လာသူများက သိရှိလိုသည်များကို မေးမြန်းဆွေးနွေးသည်။

ဇေယျာသီရိမြို့နယ် ပြည်သူ့ကျန်းမာရေးဦးစီးဌာနအနေဖြင့်TB/HIV ရောဂါကြိုတင်ကာကွယ်ရေး အသိပညာပေးဟောပြောပွဲများ ကွင်းဆင်းဆောင်ရွက်လျက်ရှိပြီး TB ရောဂါလူနာသစ်ရှာဖွေခြင်းနှင့် TB/ HIV လူနာများအား ဆေးကုသခြင်းများ ဆောင်ရွက်ပေးလျက်ရှိကြောင်း သိရသည်။ **မြို့နယ်(ပြန်/ဆက်)**

စားသုံးသူအခွင့်အရေးချိုးဖောက်ခံရလျှင် FDA ရုံးများသို့ တိုင်ကြားနိုင်

မန္တလေး ဒီဇင်ဘာ ၂၂
မန္တလေးတိုင်းဒေသကြီး စားသုံးသူ အငြင်းပွားမှုဖြေရှင်းရေးအဖွဲ့နှင့် လုပ်ငန်းကော်မတီ နှစ်ရပ်တို့၏ လုပ်ငန်းညှိနှိုင်းအစည်းအဝေးကို ဒီဇင်ဘာ ၂၀ ရက် မွန်းလွဲ ၁ နာရီက စီးပွားရေးနှင့် ကူးသန်းရောင်းဝယ်ရေး ဦးစီးဌာန အစည်းအဝေးခန်းမ၌ ကျင်းပခဲ့သည်။

အဆိုပါ အစည်းအဝေးသို့ မန္တလေးတိုင်းဒေသကြီး စားသုံးသူအငြင်းပွားမှုဖြေရှင်းရေးအဖွဲ့ဥက္ကဋ္ဌ စီမံကိန်းနှင့် ဘဏ္ဍာရေးဝန်ကြီး ဦးမြတ်သူ တက်ရောက်ခဲ့ပြီး စားသုံးသူ၊ ထုတ်လုပ်ရောင်းချသူများအား အသိပညာပေးဆောင်ရွက်ခြင်းများ၊ စားသုံးသူဥပဒေများ ပြည်သူများသို့ အသိပညာပေးခြင်းဆိုင်ရာကိစ္စရပ်များအား ဆွေးနွေးခဲ့သည်။

"တိုင်းဒေသကြီးအတွင်း စားသုံးသူ၊ ထုတ်လုပ်သူ၊ ဖြန့်ဖြူးရောင်းချသူ စတာတွေက ထိတွေ့ဆက်ဆံနေကြသူတွေပါ။ နိုင်ငံကိုလေ့လာကြည့်မယ်ဆိုရင် စားသုံးသူတွေဘက်ကရရှိမယ့် အခွင့်အရေးနစ်နာချက်တွေကို စားသုံးသူတွေကိုယ်တိုင်ကာကွယ်ရမှန်း၊ တောင်းဆိုရမှန်းမသိတဲ့ အားနည်းချက်တွေ တွေ့ရပါတယ်။ အဲ့ဒီ အားနည်းချက်တွေကို ဖြည့်ဆည်းဆောင်ရွက်နိုင်ဖို့ လုပ်ရပါမယ်" ဟု မန္တလေးတိုင်းဒေသကြီး စားသုံးသူအငြင်းပွားမှုဖြေရှင်းရေးအဖွဲ့ဥက္ကဋ္ဌ စီမံကိန်းနှင့် ဘဏ္ဍာရေးဝန်ကြီးက ပြောသည်။

စားသုံးသူတွေအနေဖြင့် အခွင့်အရေးချိုးဖောက်ခံရလျှင် စားသုံးသူအငြင်းပွားမှု ဖြေရှင်းရေးအဖွဲ့ FDA ရုံးများတွင် တိုင်ကြားနိုင်သလို online မှလည်း တိုင်ကြားနိုင်ရန် လုပ်ဆောင်ထားပြီး အခွင့်အရေးချိုးဖောက်ခံရခြင်းမှာ အရည်အသွေးမပြည့်မီသောကုန်ပစ္စည်းများကြောင့်ဖြစ်ကြောင်း စားသုံးသူ အငြင်းပွားမှု ဖြေရှင်းပေးရေးအဖွဲ့ ဒုတိယဥက္ကဋ္ဌ ဒေါက်တာအောင်မြင့်က ပြောသည်။

ယင်းအစည်းဝေးတွင် သက်ဆိုင်ရာ အဖွဲ့များမှ လုပ်ငန်းဆောင်ရွက်ရာတွင် တွေ့ကြုံရသော အခက်အခဲများ၊ လိုအပ်ချက်များ ဆက်လက်လုပ်ဆောင်ရန် အစီအစဉ်များ တင်ပြဆွေးနွေးခဲ့ပြီး စားသုံးသူအငြင်းပွားမှုဖြေရှင်းရေးအဖွဲ့မှပြီးခဲ့သည့်နှစ်နှင့် ယခုနှစ်ထိ ပြုလုပ်ခဲ့သော အစည်းဝေးများ၊ ပညာပေးလုပ်ငန်းများနှင့် စစ်ဆေးခြင်းများကို ပရိုဂျက်တာဖြင့် ရှင်းလင်းတင်ပြခဲ့သည်။

မင်းထက်အောင်(မန်းကိုယ်ပွား)

ကိုယ့်အားကိုယ်ကိုးကျေးရွာမီးလင်းရေးကို စစ်ကိုင်းတိုင်းဒေသကြီး အစိုးရအနေဖြင့် မူဝါဒရေးဆွဲ၍ ဆက်လက်စီမံဆောင်ရွက်သွားမည်

စစ်ကိုင်း ဒီဇင်ဘာ ၂၂
ကိုယ့်အားကိုယ်ကိုး ကျေးရွာမီးလင်းရေးကိစ္စများနှင့်ပတ်သက်၍ စစ်ကိုင်းတိုင်းဒေသကြီး အစိုးရအနေဖြင့် မူဝါဒရေးဆွဲ၍ ဆက်လက်စီမံဆောင်ရွက်သွားမည်ဖြစ်ကြောင်း စစ်ကိုင်းတိုင်းဒေသကြီး လျှပ်စစ်၊ စက်မှုနှင့် လမ်းပန်းဆက်သွယ်ရေးဝန်ကြီး ဦးသန်းညွန့်ဝင်းထံမှ သိရသည်။

"ကျေးရွာမီးလင်းရေးအတွက် တည်ဆောက်ရေးလုပ်ငန်းတွေကို ကျေးရွာလူထုရဲ့ ကုန်ကျစရိတ်နဲ့ တည်ဆောက်ပြီး ထိန်းသိမ်းတဲ့ လုပ်ငန်းတွေကိုလည်း ကျေးရွာကပဲဆောင်ရွက်နေတာပါ။ လျှပ်စစ်နှင့် စွမ်းအင်ဝန်ကြီးဌာနအနေနဲ့ ဝန်ထမ်းအင်အား အလုံအလောက်မရှိတဲ့အတွက် ကျေးရွာမီးလင်းရေးက ဆောင်ရွက်ထားတဲ့လုပ်ငန်းတွေကို လောလောဆယ် လွှဲပြောင်းလက်ခံနိုင်တာ မရှိသေးဘူးလို့ လျှပ်စစ်နှင့် စွမ်းအင်ဝန်ကြီးဌာန ဒုတိယဝန်ကြီးက ပြည်သူ့လွှတ်တော်မှ ရှင်းပြထားပါတယ်။

"ကော်မတီဖွဲ့စည်းပြီး ကိုယ့်အားကိုယ်ကိုး ဆောင်ရွက်ထားတာဖြစ်ပြီး ထည့်ဝင်ငွေတွေနဲ့ ပတ်သက်ပြီး မြို့နယ်လျှပ်စစ်ရုံးအနေနဲ့ ထည့်ဝင်ပေးသွင်းတာမရှိတဲ့သူတွေကို ခွင့်ပြုတပ်ဆင်ပေးမိရင် မလိုလားအပ်တဲ့ ပြဿနာတွေ ဖြစ်လာနိုင်တဲ့အတွက် ကော်မတီရဲ့ထောက်ခံတင်ပြချက်ကို ထောက်ခံတပ်ဆင်ပေးတာဖြစ်ပါတယ်" ဟု ဦးသန်းညွန့်ဝင်းက ပြောပြသည်။

လက်ရှိကာလတွင် ကိုယ့်အားကိုယ်ကိုး ကျေးရွာမီးလင်းရေးဆောင်ရွက်ခဲ့သော ကျေးရွာများတွင် ကျေးရွာပိုင် ထရန်စဖော်မာ ဓာတ်အားလိုင်းများ ပြုပြင်ထိန်းသိမ်းရန်နှင့် ထရန်စဖော်မာ ထိန်းစီတီမီတာခြားနားယူနစ်အား တာဝန်ယူကောက်ခံပေးသွင်းရန်တို့အတွက် တာဝန်ခံဆောင်ရွက်ရမည့် မီးလင်းရေးကော်မတီများ ဖွဲ့စည်း၍ သက်ဆိုင်ရာဒေသဖွံ့ဖြိုးရေးကို ဆက်လက်ဆောင်ရွက်လျက်ရှိပြီး ကျေးရွာမီးလင်းရေးကော်မတီ၏ ကုန်ကျစရိတ်များကိုလည်း တိုင်းဒေသကြီးအစိုးရအဖွဲ့က ဖွဲ့စည်းတာဝန်ပေးထားသည့် အဖွဲ့ဝင်ငါးဦးပါဝင်သည့် အဖွဲ့မှ စစ်ဆေးအရေးယူ ဆောင်ရွက်လျက်ရှိကြောင်း သိရသည်။

ထို့အပြင် ကျေးရွာမီးလင်းရေးကော်မတီမှ မီးလင်းရေးကိစ္စများကို စနစ်တကျဆောင်ရွက်နိုင်ရန်အတွက် သက်ဆိုင်ရာမြို့နယ်အုပ်ချုပ်ရေးမှူး အပါအဝင် ဒေသအာဏာပိုင်များဖြင့် ကြီးမှူးဖွဲ့စည်းပေးထားခြင်းဖြစ်ပြီး ကျေးရွာမီးလင်းရေးကော်မတီ ဖျက်သိမ်းခြင်း၊ အသစ်ပြန်လည်ဖွဲ့စည်းခြင်းတို့တွင် ကျေးရွာနေဒေသခံများ၏ လိုလားချက်အရအများဆန္ဒဖြင့်သာ ဆောင်ရွက်ရမည်ဖြစ်ကြောင်း ဦးသန်းညွန့်ဝင်းက ရှင်းလင်းပြောပြသည်။

ကျေးရွာမီးလင်းရေး ဆောင်ရွက်ရာတွင် ကျေးရွာများအနေဖြင့် ၎င်းတို့ကြိုက်နှစ်သက်ရာ တည်ဆောက်ရေး ဆောင်ရွက်သောအဖွဲ့များဖြင့် လုပ်ငန်းအပ်နှံဆောင်ရွက်နိုင်ပြီး ဝန်ကြီးဌာနမှ "RL" အရခွင့်ပြုမိန့်တင်ပြတောင်းခံပေးခြင်း၊ ထရန်စဖော်မာ မိန်းမီတာများ တပ်ဆင်ပေးခြင်း၊ အိမ်သုံးမီတာလျှောက်ထားလာမှုများအား ခွင့်ပြုတပ်ဆင်ပေးခြင်းနှင့် နည်းပညာပိုင်းတို့ကို ကြီးကြပ်ကူညီ ဆောင်ရွက်ပေးလျက်ရှိကြောင်း သိရသည်။

မျိုးဝင်းထွန်း(မုံရွာ)

လူကုန်ကူးမှုနှင့် အမျိုးသမီးများအား အကြမ်းဖက်မှု တားဆီးကာကွယ်ရေး အသိပညာပေးဟောပြော

ဟားခါး ဒီဇင်ဘာ ၂၂
မြန်မာနိုင်ငံ အမျိုးသမီးရေးရာအဖွဲ့ချုပ် အမျိုးသမီးများအား ကာကွယ်စောင့်ရှောက်ရေးနှင့် ပြုစုပျိုးထောင်ရေးအဖွဲ့မှ ကြီးမှူးကျင်းပသော လူကုန်ကူးမှုနှင့်အမျိုးသမီးများအား အကြမ်းဖက်မှု တားဆီးကာကွယ်ရေးဆိုင်ရာ အသိပညာပေးဟောပြောပွဲကို ဒီဇင်ဘာ ၁၉ ရက် ညနေပိုင်းက ဟားခါးမြို့ အမှတ်(၁) အထက်တန်းကျောင်း ဗိုလ်တိုက်ခွန်းခန်းမ၌ ကျင်းပခဲ့သည်။

အဆိုပါ ဟောပြောပွဲတွင် မြန်မာနိုင်ငံ အမျိုးသမီးရေးရာအဖွဲ့ချုပ် ဗဟိုအလုပ်အမှုဆောင် ဒေါ်ဝင်းဝင်းမော်က အဖွင့်အမှာစကားပြောကြားပြီး ဟားခါးခရိုင်တရားသူကြီး ဒေါ်မန်ဟောက်ညောင်က လူကုန်ကူးမှုတားဆီးကာကွယ်ရေး၊ အမျိုးသမီးများအား အကြမ်းဖက်မှု ပပျောက်ရေးနှင့်စပ်လျဉ်း၍ ဥပဒေရေးရာ သိကောင်းစရာများကိုလည်းကောင်း၊ ဟားခါးမြို့ ပြည်နယ်လူကုန်ကူးမှုတားဆီးကာကွယ်ရေးအဖွဲ့မှ ဒုရဲအုပ် ထန်းထိုင်နီးက လူကုန်ကူးမှု တားဆီးကာကွယ်ရေးနှင့် စပ်လျဉ်း၍ သိကောင်းစရာအကြောင်းအရာများကိုလည်းကောင်း အသီးသီးဟောပြောခဲ့ကြသည်။

ယင်းနောက် လူကုန်ကူးမှုနှင့် အမျိုးသမီးများအား အကြမ်းဖက်မှု တားဆီးကာကွယ်ရေးဆိုင်ရာ အသိပညာပေးလက်ကမ်းစာစောင်များကို ဖြန့်ဝေပေးခဲ့ကြပြီး မြန်မာနိုင်ငံ အမျိုးသမီးရေးရာအဖွဲ့ချုပ် ဗဟိုအလုပ်အမှုဆောင် ဒေါ်ဝင်းဝင်းမော်က နိဂုံးချုပ်အမှာစကား ပြောကြားခဲ့သည်။

ထို့နောက် မြန်မာနိုင်ငံ အမျိုးသမီးရေးရာအဖွဲ့ချုပ် ဗဟိုအလုပ်အမှုဆောင် ဒေါ်ဝင်းဝင်းမော်နှင့် အဖွဲ့သည် ဟားခါးမြို့ရှိ သုခိတာရုံ သီလရှင်စာသင်တိုက်နှင့် ကာဆင်ဘုရားကျောင်း၊ လာခူးမိဘမဲ့ကျောင်းများသို့ လှူဖွယ်ဝတ္ထုများနှင့် ထောက်ပံ့ရေးပစ္စည်းများ ပေးအပ်လှူဒါန်းခဲ့ကြကြောင်း သိရသည်။

(ဟားခါးခရိုင် ပြန်/ဆက်)

စိုက်ပျိုးရေးသုံး ဆေးပစ္စည်းအရောင်းဆိုင်များအား စစ်ဆေးဆောင်ရွက်

ကလေး ဒီဇင်ဘာ ၂၂
ခရိုင်စိုက်ပျိုးရေးဦးစီးဌာန ခရိုင်စားသုံးသူရေးရာဦးစီးဌာန၊ ခရိုင်ပြန်ကြားရေးနှင့် ပြည်သူ့ဆက်ဆံရေးဦးစီးဌာနနှင့် မြို့နယ်စည်ပင်သာယာရေးကော်မတီတို့ပူးပေါင်း၍ ကလေးမြို့ပေါ်တွင် ဆိုင်ဖွင့် ရောင်းဝယ်ဖြန့်ဖြူးလျက်ရှိသော စိုက်ပျိုးရေးသုံးဆေးပစ္စည်း အရောင်းဆိုင်များသို့ ဒီဇင်ဘာ ၂၀ ရက် မွန်းလွဲ ၁ နာရီက ပူးပေါင်းစစ်ဆေးဆွေးနွေးအကြံပေးခြင်းများ ပြုလုပ်ခဲ့သည်။

ယင်းသို့ စစ်ဆေးရာတွင် ခရိုင်စိုက်ပျိုးရေးဦးစီးဌာနမှ လက်ထောက်ညွှန်ကြားရေးမှူး ဦးအောင်ကြည်ဝင်းက စိုက်ပျိုးရေးဆေး၊ ဓာတ်မြေဩဇာများနှင့် ပတ်သက်၍ သတ်မှတ်ထားသော စံချိန်စံညွှန်းနှင့် ကိုက်ညီသည့် ပစ္စည်းများသာ ရောင်းချရေး၊ သတ်မှတ်ထားသော အမျိုးအစားများနှင့် ခွင့်ပြုထားသော အမျိုးအစားများသာ ရောင်းချရေး၊ မြန်မာစာအညွှန်းပါသော ပိုးသတ်ဆေးနှင့် ရောဂါသတ်ဆေးများသာ ရောင်းချရေး၊ အန္တရာယ်ကင်းစွာ သုံးစွဲရေးအတွက် လက်အိတ်၊ ပါးစပ်၊ နှာခေါင်းကာ (Mask)၊ ရှူးဖိနပ်နှင့် ဝတ်စုံများဝတ်ဆင်ပြီး ယိုဖိတ်သည့်ဆေးဖျန်းပုံးများမသုံးစွဲရေး၊ မြေဩဇာနှင့် ပိုးသတ်ဆေးများအား နိုင်ငံတော်မှ သတ်မှတ်ထားသော နည်းဥပဒေ၊ လုပ်ထုံးလုပ်နည်းများနှင့် အညီ တင်သွင်းခြင်း၊ ထုပ်ပိုးခြင်း၊ သိုလှောင်ခြင်း၊ ရောင်းချခြင်းများ ဆောင်ရွက်ထားရှိရေး၊ အရောင်းဆိုင်များအနေဖြင့် လိုင်စင်ပြုလုပ်ပြီး သုံးစွဲသူနှင့်ဝယ်ယူသူများအား ပညာပေးနိုင်ရေးအတွက် စိုက်ပျိုးရေးဦးစီးဌာနမှ ဖွင့်လှစ်သော သင်တန်းများကို မဖြစ်မနေတက်ရေးတို့ကို လုပ်ဆောင်ရန် လုပ်ငန်းရှင်များအား အကြံပေးဆွေးနွေးခဲ့သည်။

ယင်းနောက် စားသုံးသူရေးရာဦးစီးဌာနမှ လက်ထောက်ညွှန်ကြားရေးမှူး ဦးစိုးငြိမ်းက ပိုးသတ်ဆေး၊ ရောဂါသတ်ဆေး၊ ဓာတ်မြေဩဇာများကို စားသောက်ကုန်များနှင့် ပေ ၅၀ အကွာတွင်ရောင်းချရန်၊ သိုလှောင်သည့် စနစ်များကိုလည်း စနစ်တကျသိုလှောင်ထားရှိရောင်းချရန်၊ ထုပ်ပိုးပစ္စည်းများကို ရောနှောမထားဘဲ သီးခြားခွဲခြား၍ ရောင်းချရန်၊ ပိုးသတ်ဆေးများကို လူနေအိမ်နှင့်တွဲပြီး ရောင်းချနေသည်ကိုတွေ့ရှိရ၍ သီးခြားဖွင့်လှစ်ပြီးရောင်းချရန် လုပ်ငန်းရှင်များအား ဆွေးနွေးအကြံပေးခဲ့ကြောင်း သိရသည်။

ချင်းတွင်းသား

လျှပ်စစ်အန္တရာယ်ကင်းဝေးစေရေး ပညာပေးဟောပြော

ကျောက်ဆည် ဒီဇင်ဘာ ၂၂
ကျောက်ဆည်မြို့ လျှပ်စစ်ကော်ပိုရေးရှင်းသည် ပြည်သူများ လျှပ်စစ်သုံးစွဲရာတွင် အန္တရာယ်ကင်းဝေးစေရေးအတွက် လျှပ်စစ်မီးကြိုးများနှင့် မလွတ်ကင်းသည့် သစ်ပင်၊ သစ်ကိုင်းများ ခုတ်ထွင်ရှင်းလင်းခြင်း၊ လျှပ်စစ်အန္တရာယ်မဖြစ်စေရေးအတွက် သတိပေးဆိုင်းဘုတ်များ စိုက်ထူခြင်း၊ ပညာပေးဟောပြောခြင်းများ၊ လက်ကမ်းစာစောင်များ အခမဲ့ဖြန့်ဝေပေးလျက်ရှိကြောင်း သိရသည်။

ထိုသို့ဆောင်ရွက်လျက်ရှိရာ ဒီဇင်ဘာ ၂၀ ရက် နံနက်ပိုင်းက ကုန်းကြီးကျေးရွာအုပ်စု စင်ကွန်းကျေးရွာ ရွာဦးဘုန်းတော်ကြီးကျောင်း အောက်ထပ်၌ ကျေးရွာနေပြည်သူများနှင့် တွေ့ဆုံပြီး လျှပ်စစ်အန္တရာယ် ကင်းဝေစေရေးအတွက် လျှပ်စစ်သုံးစွဲသည့် လုပ်ငန်းအလိုက် ရှင်းလင်းပြောကြားဆွေးနွေးခဲ့ပြီး အသိပညာပေး လက်ကမ်းစာစောင်များ ဖြန့်ဝေပေးခဲ့ကြောင်း သိရသည်။

သက်မောင် (ကျောက်ဆည်)

ကျိုတိုင်ကုန်း–ရွာပုလဲကြီး–ကန်သစ်ကုန်း ကျေးရွာချင်း ဆက်လမ်းပေါ်ရှိကွန်ကရစ်တံတားတည်ဆောက်ပြီးစီးပါက ဒေသခံများသွားလာရေးအဆင်ပြေတော့မည်

သာစည် ဒီဇင်ဘာ ၂၂

မိတ္ထီလာခရိုင် ကျေးလက်ဒေသဖွံ့ဖြိုးတိုးတက်ရေးဦးစီးဌာန၏ ကြီးကြပ်မှုဖြင့် ၂၀၁၆-၂၀၁၇ ဘဏ္ဍာရေးနှစ်တွင် ခိုင်ခံ့ဖြူစင်ကုမ္ပဏီမှ တာဝန်ယူတည်ဆောက်လျက်ရှိသည့် သာစည်မြို့နယ်အတွင်းရှိ ကန်သစ်ကုန်း- ရွာပုလဲကြီး- ကန်သစ်ကုန်း ကျေးရွာချင်းဆက်လမ်းပေါ်ရှိ ကွန်ကရစ်တံတား တည်ဆောက်ပြီးစီးပါက ဒေသခံများသွားလာရေး အဆင်ပြေတော့မည်ကြောင်း သိရသည်။

၂၀၁၆-၂၀၁၇ ဘဏ္ဍာရေးနှစ်တွင် မိတ္ထီလာခရိုင် သာစည်မြို့နယ်အတွင်းရှိ ကျေးရွာများတွင် ရေအခက်အခဲမရှိစေရေး၊ သွားလာရ လွယ်ကူချောမွေ့စေရေးတို့အတွက် လမ်းခင်းခြင်းလုပ်ငန်း၊ တံတားတည်ဆောက်ခြင်းလုပ်ငန်းနှင့် ကျေးလက်ရေရရှိရေးလုပ်ငန်းများကို ဆောင်ရွက်လျက်ရှိရာ မြို့နယ်ကျေးလက်ဒေသဖွံ့ဖြိုးတိုးတက်ရေးဦးစီးဌာနမှ ကျေးရွာအချင်းချင်း သွားလာရေး လွယ်ကူစေရန်အတွက် ခိုင်ခံ့ဖြူစင်ကုမ္ပဏီမှ တာဝန်ယူတည်ဆောက်လျက်ရှိသည့် အရှည် ပေ ၂၀၊ အကျယ် ၁၄ ပေ ကွန်ကရစ်တံတား တစ်စင်းနှင့် Box Culvert တစ်စင်းတည်ဆောက်လျက်ရှိရာ ၎င်းတံတားနှင့် Box Culvert တည်ဆောက်နေမှုအား ဒီဇင်ဘာ ၂၀ ရက်က မိတ္ထီလာခရိုင် ကျေးလက်ဒေသဖွံ့ဖြိုးတိုးတက်ရေးဦးစီးဌာနမှ ဒုတိယညွှန်ကြားရေးမှူး ဦးသင်မင်းလတ်၊ သာစည်မြို့နယ်ဦးစီးမှူးနှင့် တာဝန်ရှိသူများက ကွင်းဆင်းစစ်ဆေးခဲ့သည်။

ဆက်လက်၍ ခရိုင်ကျေးလက်ဒေသဖွံ့ဖြိုးတိုးတက်ရေးဦးစီးဌာနမှ ဒုတိယညွှန်ကြားရေးမှူးနှင့် တာဝန်ရှိသူများက အမှတ်(၅) နှင့် အမှတ်(၆)ကြား လက်တံမြောင်းကြားတွင် အရှည် ၁၄ ပေ၊ အကျယ် ၁၄ ပေ ရှိ ကွန်ကရစ်တံတား တစ်စင်းဆောက်လုပ်နေမှုနှင့် သာစည်-ညောင်ရမ်းလမ်းနှင့် ဆက်သွယ်သော သနပ်ကန်ကျေးရွာ သွားလမ်းအား မြေသားလမ်းခင်းခြင်း လုပ်ငန်းများ ဆောင်ရွက်မှုအခြေအနေနှင့် လုပ်ငန်းအရည်အသွေးများအား ကွင်းဆင်းစစ်ဆေးခဲ့ကြောင်း ခရိုင်ကျေးလက်ဒေသဖွံ့ဖြိုးရေးဦးစီးဌာနမှ တာဝန်ရှိသူတစ်ဦးက ပြောကြားခဲ့သည်။

သိန်းမြင့်ကျော်(မိတ္ထီလာ)

❒

မော်ဟန်ချောင်းကူးတံတား ရေရှည်တည်တံ့နိုင်ရေး RC မြေထိန်းနံရံတည်ဆောက်

မိုးညှင်း ဒီဇင်ဘာ ၂၂

ကချင်ပြည်နယ် မိုးညှင်းမြို့နယ် မော်ဟန်ကျေးရွာတွင် ဒီဇင်ဘာ ၂၀ ရက်က မော်ဟန်ချောင်းကူးတံတား ရေရှည်ခိုင်မြဲစေနိုင်ရန်အတွက် RC မြေထိန်းနံရံကို တည်ဆောက်လျက်ရှိကြောင်း သိရသည်။

မော်ဟန်ချောင်းကူးတံတားသည် အလျားပေ ၁၈၀၊ အကျယ် ၁၈ ပေရှိသော RC ကွန်ကရစ်တံတားဖြစ်ပြီး လေးတန်ချောင်းကိုဖြတ်သန်းကာ မော်ဟန်ကျေးရွာနှင့် ရွှေဘို-မြစ်ကြီးနားသွား ပြည်ထောင်စုလမ်းမကြီးသို့ ဆက်သွယ်ဖောက်လုပ်ထားသော အရေးပါသည့် တံတားတစ်စင်းဖြစ်ကြောင်း၊ နန့်မချီကျောက်စိမ်းမော်ဒေသ ဆင်ခေါင်းတောင်ခြေမှ မြစ်ဖျားခံကာ တောတောင်ချိုင့်ဝှမ်းများမှ စီးဆင်းလာသဖြင့် မိုးတွင်းကာလ ရေကြီးရေလျှံချိန်များတွင် တံတားရေရှည်တည်တံ့နိုင်ရန်အတွက် RC ကွန်ကရစ်မြေထိမ်းနံရံကို တည်ဆောက်ရခြင်းဖြစ်ကြောင်း၊ အလျား ပေ ၇၀၊ အမြင့် ၁၃ ပေ၊ ထုထည်သုံးပေရှိသော RC ကွန်ကရစ်မြေထိန်းနံရံကို ပြည်သူ့လွှတ်တော်ရန်ပုံငွေကျပ် သိန်း ၅၀ ဖြင့်မတည်ကာ ဒေသခံများက ဝိုင်းဝန်းဆောင်ရွက်လျက်ရှိကြောင်း သိရသည်။ ချောင်း၏အရှေ့ဘက်ခြမ်း ကမ်းကပ်ခုံမြေထိန်းနံရံကို မိုးညှင်းမြို့နယ်စည်ပင်သာယာမှ ဆက်လက်တည်ဆောက်သွားမည်ဖြစ်ကြောင်း သိရသည်။ **(၀၅၈)**

သာကေတစက်မှုဇုန်တွင် အမှိုက်စီမံခန့်ခွဲမှု ဆွေးနွေးပွဲကျင်းပ

သာကေတ ဒီဇင်ဘာ ၂၂

ရန်ကုန်မြို့တော်စည်ပင်သာယာရေးကော်မတီ ပတ်ဝန်းကျင်ထိန်းသိမ်းရေးနှင့် သန့်ရှင်းရေးဌာန တောင်ပိုင်းခရိုင်နှင့် သာကေတမြို့နယ် စက်မှုဇုန်စီမံခန့်ခွဲရေးကော်မတီရုံးတို့ပူးပေါင်းကာ စက်မှုဇုန်အတွင်း သန့်ရှင်းသပ်ရပ်မှုရှိစေရေးအတွက် ၂၀၁၇ ဇန်နဝါရီ ၁ ရက်မှစတင်ကာ စက်မှုဇုန်အတွင်း စက်ရုံများမှထွက်ရှိသည့် အမှိုက်များကို အမှိုက်အစို၊ အမှိုက်အခြောက်ခွဲကာ ချင်ခွက်ပုံသေပုံးစနစ်ဖြင့် တန်ဖိုးသင့်တွက်ချက်ပြီး အမှိုက်သိမ်းဆည်းဆောင်ရွက်မည့် ညှိနှိုင်းအစည်းအဝေးကို ဒီဇင်ဘာ ၂၀ ရက် မွန်းလွဲ ၁ နာရီက သာကေတစက်မှုဇုန်စီမံခန့်ခွဲရေးကော်မတီရုံး၌ ကျင်းပသည်။

အစည်းအဝေးတွင် ခရိုင်မှူး(လက်ထောက်ဌာနမှူး) ဦးရန်ငြိမ်းချမ်းက အမှာစကားပြောကြားပြီး စက်မှုဇုန်စီမံခန့်ခွဲရေးကော်မတီဥက္ကဋ္ဌ ဦးတင်စိန်က "စက်မှုဇုန်တစ်ခုလုံး အကျယ်အဝန်းကဧက ၂၀၀ ကျော်ရှိပြီး လုပ်ငန်းရှင်ပေါင်း ၁၉၀ ကျော်ရှိပါတယ်။ စက်မှုဇုန်ဆိုတာ ရပ်ကွက်ထဲလိုမဟုတ်ပါဘူး။ အမှိုက်ထွက်နှုန်းများမှာပါ။ ဒါကြောင့် အခုထက်စနစ်တကျဖြစ်အောင် အမှိုက်တွေကို ပုံးတွေနဲ့သိမ်းဆည်းဖို့ စီမံဆောင်ရွက်တာပါဟု" ပြောသည်။

ယင်းနောက် အတွင်းရေးမှူး ဦးထွန်းထွန်းဝင်းက "အမှိုက်စွန့်ပစ်ကြတဲ့အခါ အမှိုက်အနည်းအများအလိုက် ကွာခြားမှုတွေရှိမှာပါ။ အမှိုက်သိမ်းဆည်းပေးမှု အနေနဲ့ ဝန်ဆောင်စရိတ်လည်း ကွာခြားမှုရှိမှာပါ။ အမှိုက်အစို၊ အမှိုက်အခြောက်ခွဲ၍ အမှိုက်ပုံးအလိုက် ဝန်ဆောင်ခပေးရမှာပါ။ ၂၄၀ လီတာပုံးကို အမှိုက် အစိုပုံးသတ်မှတ်ပြီး ၆၆၀ လီတာပုံးအကြီးကို အမှိုက် အခြောက်ထည့်ရန်အတွက် အသုံးပြုသွားရမှာဖြစ်ပါတယ်။ အမှိုက်တွေကို နေ့စဉ် မွန်းလွဲ ၁ နာရီမှ ညနေ ၅ နာရီထိ သိမ်းဆည်းပေးသွားမှာဖြစ်ပြီး ၆၆၀ လီတာ အမှိုက်ပုံးတစ်ပုံးစာ သယ်ယူစွန့်ပစ်နှုန်းက ၂၅၀၀ကျပ်၊ ၂၄၀ လီတာ တစ်ပုံးစွန့်ပစ်ခကတော့ ၁၀၀၀ ကျပ် ကျသင့်မှာဖြစ်ပါတယ်" ဟုရှင်းပြသည်။

ယင်းနောက် မြို့နယ်သန့်ရှင်းရေးတာဝန်ခံ ဦးကျော်မင်းထွန်းက တက်ရောက်လာသူများ၏ မေးမြန်းမှုများကို ပြန်လည်ရှင်းလင်းပြောကြားသည်။

လာမည့် ၂၀၁၇ ခုနှစ် ဇန်နဝါရီ ၁ ရက်မှစပြီး သာကေတစက်မှုဇုန်တွင် အမှိုက်သိမ်းဆည်းမှုကို စနစ်တကျရှိစေရေးအတွက် အဆင့်မြှင့်တင်ပေးသွားမည်ဖြစ်ကြောင်း သိရသည်။ **(၅၉၇)**

သောက်သုံးရေဖူလုံရေး မြေသားရေကန်သစ်တူးဖော်

ခရမ်း ဒီဇင်ဘာ ၂၂

ရန်ကုန်တောင်ပိုင်းခရိုင် ခရမ်းမြို့နယ် ကျေးလက်ဒေသဖွံ့ဖြိုးတိုးတက်ရေးဦးစီးဌာနမှ ခရမ်းမြို့နယ်အတွင်းရှိ ကျေးရွာများတွင် နွေရာသီ၌ သောက်သုံးရေအခက်အခဲရှိသည့်ကျေးရွာများတွင် ရေအတွက် အခက်အခဲမရှိစေရေး မြေသားရေကန်သစ်တူးဖော်ခြင်းကို ၂၀၁၆-၂၀၁၇ ဘဏ္ဍာနှစ် ကျေးလက်ဒေသ ဖွံ့ဖြိုးတိုးတက်ရေးဦးစီးဌာန၏ ခွင့်ပြုရန်ပုံငွေဖြင့် ခရမ်းမြို့နယ် စခန်းကြီးကျေးရွာတွင် မြေသားရေကန်သစ်တူးဖော်ခြင်းကို ဆောင်ရွက်လျက်ရှိသည်။

အဆိုပါစခန်းကြီးကျေးရွာသည် ရန်ကုန်တိုင်းဒေသကြီးနှင့် ပဲခူးတိုင်းဒေသကြီး ကျေးရွာဖြစ်ပြီး နွေရာသီတွင် ကျေးလက်နေပြည်သူများမှာ သောက်သုံးရေပြတ်လပ်မှုကြောင့် နှစ်စဉ်အခက်အခဲကြုံတွေ့နေရသဖြင့် ခရမ်းမြို့နယ် ကျေးလက်ဒေသဖွံ့ဖြိုးတိုးတက်ရေးဦးစီးဌာနမှ ခွင့်ပြုရန်ပုံငွေ ၈ ဒသမ ၅ သန်းဖြင့် ပေ ၁၀ × ပေ ၁၀၀× ခြောက်ပေရှိ မြေသားရေကန်သစ်တူးဖော်ခြင်းကို မြို့နယ်ကျေးလက်ဦးစီးဌာနမှ တာဝန်ယူ၍ စက်ယန္တရားများဖြင့် တူးဖော်လျက်ရှိရာ ဒီဇင်ဘာ ၂၀ ရက်က မြို့နယ်ကျေးလက်ဦးစီးအရာရှိ ဦးစတင်မျိုးလွင်နှင့် ဝန်ထမ်းများက အနီးကပ်ကြီးကြပ် ကွင်းဆင်း၍ လုပ်ငန်းခွင်အန္တရာယ်ကင်းရှင်းရေး၊ လုပ်ငန်းများအချိန်မီပြီးစီးရေး၊ စံချိန်စံညွှန်းများပြည့်မီရေးတို့ကိုမှာကြားပြီး လိုအပ်ချက်များကို ညှိနှိုင်းဆောင်ရွက်ပေးခဲ့သည်။

အဆိုပါ စခန်းကြီးကျေးရွာတွင် မြေသားရေကန်သစ် တူးဖော်ပေးမှုကြောင့် ကျေးရွာရှိ အိမ်ထောင်စု ၃၆၂ အိမ်ထောင်စုမှ လူဦးရေ ၁၇၀၉ ဦးတို့မှာ သောက်သုံးရေအတွက် ပူစရာမလိုတော့ကြောင်း၊ အနီးအနားများမှပင် လာရောက်၍ ခပ်ယူသုံးစွဲနိုင်တော့မည်ဖြစ်ကြောင်း ကျေးရွာသူ၊ ရွာသားများ၏ ရင်တွင်းပျော်ရွှင်ဖွယ်စကားများကို ကြားသိခဲ့ရသည်။ **ကိုမင်း(ခရမ်း)**

၂၃၀ ကေဗွီ မဟာဓာတ်အားလိုင်း တည်ဆောက်ရာတွင် ထိခိုက်ပျက်စီးသူများအား လျော်ကြေးငွေပေးအပ်

ကျောင်းကုန်း ဒီဇင်ဘာ ၂၂

ဧရာဝတီတိုင်းဒေသကြီး ပုသိမ်ခရိုင် ကျောင်းကုန်းမြို့နယ် ထွေ/အုပ်ရုံးဝင်းအတွင်းရှိ အေးချမ်းသာယာခန်းမ၌ ၂၃၀ ကေဗွီ မဟာဓာတ်အားလိုင်း တည်ဆောက်ရာတွင် ကြိုးဆွဲစဉ်ခုတ်လှဲသည့် စပါး၊ သီးနှံစိုက်ခင်း၊ ဥယျာဉ်ခြံမြေများအတွက် လျော်ကြေးငွေပေးအပ်ပွဲကို ဒီဇင်ဘာ ၂၁ ရက် နံနက် ၁၀ နာရီက ကျင်းပခဲ့သည်။

အခမ်းအနားတွင် ဓာတ်အားပို့လွှတ်ရေးနှင့် ကွပ်ကဲရေးဦးစီးဌာန၊ စီမံကိန်းမန်နေဂျာရုံး (ရုံး-၁ ရန်ကုန်)မှ လက်ထောက်ညွှန်ကြားရေးမှူး ဦးစိုးနိုင်ဝင်းက အသုတ်-ပုသိမ် မဟာဓာတ်အားလိုင်း တည်ဆောက်ရာတွင် ရေကြည်မြို့နယ် ကျောင်းကုန်းမြို့နယ်နှင့် ကန်ကြီးထောင့်မြို့နယ်တို့ကို ဖြတ်သန်းသွားသော်လည်း ယခုကျောင်းကုန်းမြို့တွင် ပထမဦးဆုံးပေးအပ်ခြင်းဖြစ်ကြောင်း၊ စပါး၊ သီးနှံစိုက်ခင်း ထိခိုက်ပျက်စီးသူ ၅၆ ဦးနှင့် ဥယျာဉ်ခြံမြေ ထိခိုက်ပျက်စီးသူ ၄၉ ဦး စုစုပေါင်း ၁၀၅ ဦးအား လျော်ကြေးငွေ ၅၈၇ သိန်းကျော် ပေးအပ်မှာဖြစ်သော်လည်း ပထမအရစ်အဖြစ် ၁၉၈ သိန်းကို လာရောက်ပေးအပ်ခြင်းဖြစ်ကြောင်း ရှင်းလင်းပြောကြားခဲ့သည်။

ကျောင်းကုန်းမြို့နယ်အတွင်းရှိ ဆိပ်ဖူးနီကျေးရွာအုပ်စု၊ ကံကလေးကျေးရွာအုပ်စု၊ လက်ပန်ချောင်ကျေးရွာအုပ်စု၊ ဂုန်မင်းကျေးရွာအုပ်စုနှင့် ရေတာကြီးကျေးရွာအုပ်စုတို့မှ တောင်သူများ လာရောက်ထုတ်ယူခဲ့ကြကြောင်း သိရသည်။ **ဝင်းကြိုင်(ပြန်/ဆက်)**

ပရီးမီးယားလိဂ်ရင်ခုန်သံ-၁၈

ဆောက်သမ်တန်နဲ့ စပါးအသင်း စီးချင်းပွဲမှာ ဘယ်အသင်းအသာရမလဲ

ပရီးမီးယားလိဂ်ပွဲစဉ်-၁၈ကို လာမယ့်ဒီဇင်ဘာလ ၂၆၊ ၂၇၊ ၂၉ ရက်နေ့တွေမှာကျင်းပသွားဖို့ရှိပါတယ်။ ဒီပွဲစဉ်မှာအသင်းကြီးအချင်းချင်းဆုံတွေ့မှုမရှိပေမယ့်လည်း မိုယက်စ်အနေနဲ့ အသင်းဟောင်းမန်ယူကိုရင်ဆိုင်ဖို့ အိုးလ်ထရက်ဖို့ဒ်ကိုပြန်လည်ရောက်ရှိလာမှာဖြစ်တာကြောင့် မန်ယူရလဒ်ကောင်းပါ့မလားဆိုတာစောင့်ကြည့်ရဖို့ရှိပါတယ်။ ဒါ့အပြင်ခြေစွမ်းကွာဟမှုသိပ်မရှိတဲ့ ဆောက်သမ်တန်နဲ့ စပါးအသင်း တို့ရဲ့ ထိပ်တိုက်ဆုံမှုလည်းရှိနေလို့ ဘာတွေဆက်ဖြစ်လာမလဲ စောင့်ကြည့်ရအောင်ပါ။

ရှိုင်း မင်း မင်း

ထိပ်တန်းဂိုးသွင်းရှင်များ

ကော်စတာ(ချယ်လ်ဆီး)	-၁၃ဂိုး
ဆန်းချက်ဇ်(အာဆင်နယ်)	-၁၂ဂိုး
အီဗရာဟီမိုဗစ်ချ်(မန်ယူ)	-၁၁ဂိုး
အဂူရို(မန်စီးတီး)	၁၀ဂိုး
လူကာကူ(အဲဗာတန်)	-၉ဂိုး

ပရီမီယာလိဂ်အသင်းများ ရပ်တည်မှု အမှတ်ပေးဇယား

စဉ်	အသင်း	ပွဲ	နိုင်	သရေ	ရှုံး	ရဂိုး	ပေးဂိုး	ဂိုးကွာ	ရမှတ်
၁	ချယ်လ်ဆီး	၁၇	၁၄	၁	၂	၃၅	၁၁	၂၄	၄၃
၂	လီဗာပူး	၁၇	၁၁	၄	၂	၄၁	၂၀	၂၁	၃၇
၃	မန်စီးတီး	၁၇	၁၁	၃	၃	၃၆	၂၀	၁၆	၃၆
၄	အာဆင်နယ်	၁၇	၁၀	၄	၃	၃၈	၁၉	၁၉	၃၄
၅	စပါး	၁၇	၉	၆	၂	၂၉	၁၂	၁၇	၃၃
၆	မန်ယူ	၁၇	၈	၆	၃	၂၄	၁၇	၇	၃၀
၇	ဆောက်သမ်တန်	၁၇	၆	၆	၅	၁၇	၁၆	၁	၂၄
၈	ဝက်စ်ဘရွန်း	၁၇	၆	၅	၆	၂၃	၂၁	၂	၂၃
၉	အဲဗာတန်	၁၇	၆	၅	၆	၂၁	၂၁	၀	၂၃
၁၀	ဘုန်းမောက်	၁၇	၆	၃	၈	၂၃	၂၈	-၅	၂၁
၁၁	စတုတ်	၁၇	၅	၆	၆	၁၉	၂၄	-၅	၂၁
၁၂	ဝက်ဖို့ဒ်	၁၇	၆	၃	၈	၂၁	၂၉	-၈	၂၁
၁၃	ဝက်စ်ဟမ်း	၁၇	၅	၄	၈	၁၉	၃၁	-၁၂	၁၉
၁၄	မစ်ဒယ်ဘရော့	၁၇	၄	၆	၇	၁၆	၁၉	-၃	၁၈
၁၅	လက်စတာ	၁၇	၄	၅	၈	၂၃	၂၉	-၆	၁၇
၁၆	ဘန်လေ	၁၇	၅	၂	၁၀	၁၆	၂၈	-၁၂	၁၇
၁၇	ခရစ္စတယ်ပဲလေ့စ်	၁၇	၄	၃	၁၀	၂၈	၃၂	-၄	၁၅
၁၈	ဆန်းဒါးလန်း	၁၇	၄	၂	၁၁	၁၅	၂၈	-၁၃	၁၄
၁၉	ဆွမ်ဆီး	၁၇	၃	၃	၁၁	၂၀	၃၇	-၁၇	၁၂
၂၀	ဟားလ်စီးတီး	၁၇	၃	၃	၁၁	၁၄	၃၆	-၂၂	၁၂

ဝက်ဖို့ဒ် - ပဲလေ့စ်
ည ၇း၀၀ (၂၆-၁၂-၁၆)

ဝက်ဖို့ဒ်က အိမ်ကွင်းမှာနိုင်ပွဲရယူနိုင်ဖို့ အားစိုက်လာမှာဖြစ်ပြီး ခြေစွမ်းပိုင်းအရလည်း ကောင်းမွန်မှုရှိပါတယ်။ အထူးသဖြင့် အိမ်ကွင်းပွဲတွေမှာ ဝက်ဖို့ဒ်ရဲ့ခြေစွမ်းပိုင်းကပိုမိုကောင်းမွန်တတ်ပါတယ်။ ဒါပေမယ့်လည်း မန်ယူ၊ ချယ်လ်ဆီးတို့နဲ့ ကစားခဲ့တဲ့ ပွဲတွေမှာပဲလေ့စ်ခြေကလည်း ကောင်းမွန်ခဲ့တာကြောင့် ဝက်ဖို့ဒ်တို့ နိုင်ပွဲရယူနိုင်ဖို့ခက်ခဲနိုင်ပါတယ်။ ပဲလေ့စ်ရဲ့ ကစားအားကြောင့် ဝက်ဖို့ဒ်အိမ်ကွင်းဖြစ်ပေမယ့် သရေကျသွားနိုင်ပါတယ်။

အာဆင်နယ် - ဝက်စ်ဘရွန်း
ည ၉း၃၀ (၂၆-၁၂-၁၆)

မန်စီးတီးကို ရှုံးနိမ့်ခဲ့ရတာကြောင့် အာဆင်နယ်တို့ နိုင်ပွဲပြန်လည်ရယူနိုင်ဖို့ အားစိုက်လာမှာသေချာနေပါတယ်။ လက်ရှိအချိန်မှာ အာဆင်နယ်ရဲ့ ခြေစွမ်းပိုင်းကလည်း ကောင်းမွန်မှုရှိတယ်လို့ ဆိုနိုင်ပါတယ်။ မူစတာဖီ မပါဝင်နိုင်တာကြောင့် ခံစစ်ပိုင်းအားနည်းမှုတွေရှိနေပေမယ့်လည်း ဝက်စ်ဘရွန်းကလည်းခြေစွမ်းပိုင်းအားနည်းမှုတွေရှိနေပါတယ်။ အထူးသဖြင့် ဝက်စ်ဘရွန်းအနေနဲ့ အဝေးကွင်းမှာ ခြေစွမ်းပိုင်းပိုမိုအားနည်းတတ်တာကြောင့် အာဆင်နယ်တို့အခွင့်အရေးရနိုင်ကာနိုင်ပွဲလည်းရယူနိုင်ဖို့ရှိပါတယ်။

ဘန်လေ - မစ်ဒယ်ဘရော့
ည ၉း၃၀ (၂၆-၁၂-၁၆)

စပါးကို ရှုံးနိမ့်ခဲ့ရပေမယ့်လည်း ဘန်လေရဲ့ တုံ့ပြန်ကစားပုံ ကောင်းမွန်ခဲ့ပါတယ်။ အထူးသဖြင့် အိမ်ကွင်းမှာ ဘန်လေရဲ့ကစားအားက ကောင်းမွန်မှုပိုရှိတာကြောင့် မစ်ဒယ်ဘရော့တို့အခက်တွေ့နိုင်ပါတယ်။ မစ်ဒယ်ဘရော့က ဆွမ်ဆီးကိုဂိုးပြတ်နိုင်ခဲ့ပေမယ့် တိုက်စစ်ပိုင်းကအစ တည်ငြိမ်မှုမရှိသေးပါဘူး။ ဘန်လေတို့ အိမ်ကွင်းမှာ ကပ်နိုင်ခြေရှိပါတယ်။

ချယ်လ်ဆီး - ဘုန်းမောက်
ည ၉း၃၀ (၂၆-၁၂-၁၆)

ချယ်လ်ဆီးက လက်ရှိအချိန်မှာတိုက်စစ်ပိုင်းက ဂိုးသွင်းအားနည်းပါးလာပေမယ့်လည်း အသင်းလိုက်ခြေစွမ်းပိုင်းကတော့ ကောင်းမွန်မှု ရှိနေပါတယ်။ အထူးသဖြင့် ခံစစ်ပိုင်းကလည်း တည်ငြိမ်မှုရှိနေပါတယ်။ ဘုန်းမောက်ကတော့ ဆောက်သမ်တန်ကိုတောင် အိမ်ကွင်းမှာဂိုးပြတ်ရှုံးနိမ့်ခဲ့ရကာ ခြေစွမ်းပိုင်းအားနည်းခဲ့သလို အဝေးကွင်းမှာလည်း ခြေစွမ်းပိုင်းပိုမိုကျဆင်းတတ်ပါတယ်။ ဒါကြောင့်လည်း ဒီပွဲမှာ ချယ်လ်ဆီးတို့ နိုင်ပွဲထပ်ရသွားနိုင်ပါတယ်။

လက်စတာ - အဲဗာတန်
ည ၉း၃၀ (၂၆-၁၂-၁၆)

လက်စတာက ရှေ့နှစ်ပွဲဆက်တိုက် အနိုင်မရခဲ့ဘဲတစ်ပွဲရှုံးနိမ့်ကာ တစ်ပွဲသရေသာ ကစားနိုင်ခဲ့တာကြောင့် အခုအိမ်ကွင်းပွဲစဉ်မှာ နိုင်ပွဲပြန်လည်ရယူနိုင်ဖို့ အားစိုက်လာမှာ သေချာနေပါတယ်။ အဲဗာတန်ကတော့ လက်ရှိအချိန်မှာ ခြေစွမ်းပိုင်းတည်ငြိမ်မှု အားနည်းနေသလို အဝေးကွင်းပွဲတွေမှာလည်း ခြေစွမ်းပိုင်းက ပိုမိုကျဆင်းတတ်ပါတယ်။ ဒါကြောင့် လက်စတာတို့ နိုင်ပွဲပြန်လည်ရရှိနိုင်ပါတယ်။

မန်ယူ - ဆန်းဒါးလန်း
ည ၉း၃၀ (၂၆-၁၂-၁၆)

မန်ယူက လက်ရှိအချိန်မှာ ခြေစွမ်းပိုင်းပြန်လည်တည်ငြိမ်နေပါတယ်။ တိုက်စစ်ပိုင်းမှာလည်း မိုဗစ်ခြေစွမ်းပြနေလို့ အဆုံးသတ်အားကောင်းမွန်နေသလို ကာရစ်ခြေစွမ်းပြနေတာကြောင့်လည်းကွင်းလယ်ပိုင်းက ပိုမိုကောင်းမွန်နေပါတယ်။ အိမ်ကွင်းလည်းဖြစ်နေတာကြောင့် မန်ယူတို့ အားစိုက်လာမှာဖြစ်သလို ဆန်းဒါးလန်းကလည်း ခြေစွမ်းပိုင်းတည်ငြိမ်မှုအားနည်းနေပါတယ်။ ဒါကြောင့်လည်း မန်ယူတို့ ဒီပွဲစဉ်မှာလည်း နိုင်ပွဲရယူသွားနိုင်ဖို့ရှိနေ ပါတယ်။

ဆွမ်ဆီး - ဝက်စ်ဟမ်း
ည ၉း၃၀ (၂၆-၁၂-၁၆)

ဟားလ်ကို အနိုင်ရခဲ့တယ်ဆိုပေမယ့်လည်း အဆိုပါပွဲမှာဝက်စ်ဟမ်းရဲ့ ခြေစွမ်းပိုင်းက အားနည်းမှုတွေရှိခဲ့ပါတယ်။ ဟားလ်ကတောင် ဖိအားပေးကစားနိုင်ခဲ့သလို ဟားလ်တို့ ဂိုးကံခေခဲ့လို့သာ ဝက်စ်ဟမ်းတို့မထင်မှတ်ဘဲ အနိုင်ရရှိခဲ့တာဖြစ်ပါတယ်။ ဒါ့အပြင် ဝက်စ်ဟမ်းအနေနဲ့ အဝေးကွင်းပွဲတွေမှာလည်း ခြေစွမ်းပိုင်းပိုမိုကျဆင်းတတ်တာကြောင့် ဆွမ်ဆီးတို့ အခွင့်အရေးရရှိနိုင်ပါတယ်။ လက်ရှိအချိန်မှာ ဆွမ်ဆီးခြေစွမ်းပိုင်းကျဆင်းနေပေမယ့် အိမ်ကွင်းဖြစ်လို့ အနိမ့်ဆုံးသရေလောက်ကစားနိုင်ဖို့ရှိပါတယ်။

ဟားလ် - မန်စီးတီး
ည ၁၁း၄၅ (၂၆-၁၂-၁၆)

မန်စီးတီးဟာ အာဆင်နယ်ကိုအနိုင်ရရှိခဲ့သလို နိုင်ပွဲဆက်နိုင်ဖို့အတွက် အားစိုက်လာမှာသေချာနေပါတယ်။ ဒါပေမယ့်လက်ရှိအချိန်မှာ မန်စီးတီးခြေစွမ်းပိုင်းက ထင်သလောက်ကောင်းမွန်မှုမရှိတာကိုတွေ့ရပါတယ်။ ဒါ့အပြင် ဟားလ်ကလည်းအိမ်ကွင်းဖြစ်လို့ တန်းမဆင်းရဖို့အားစိုက်လာမှာ သေချာနေပါတယ်။ မန်စီးတီးအနိုင်ရနိုင်ပေမယ့် ဂိုးပြတ်ဖို့ခက်ပါတယ်။

လီဗာပူး - စတုတ်
ည ၁၁း၄၅ (၂၇-၁၂-၁၆)

လီဗာပူးက အိမ်ကွင်းဖြစ်တာကြောင့် ချယ်လ်ဆီးကို ဆက်လက်ဖိအားပေးနိုင်ဖို့ အားစိုက်လာမှာသေချာနေပါတယ်။ လက်ရှိအချိန်မှာ လီဗာပူးအနေနဲ့ ခံစစ်ပိုင်းက ထင်သလောက်တည်ငြိမ်မှုမရှိပေမယ့်လည်း တိုက်စစ်ပိုင်းကတော့ အဆုံးသတ်ပိုင်းကောင်းမွန်မှုရှိပါတယ်။ စတုတ်ကတော့လက်ရှိအချိန်မှာ ခြေစွမ်းပိုင်းထင်သလောက် တည်ငြိမ်မှုမရှိဘဲအဝေးကွင်းပွဲတွေမှာ ခြေစွမ်းပိုင်းပိုမိုကျဆင်းတတ်ပါတယ်။ အိမ်ကွင်းမှာ လီဗာပူးပဲအနိုင်ရမယ်။

ဆောက်သမ်တန် - စပါး
နံနက် ၂း၃၀ (၂၉-၁၂-၁၆)

ဆောက်သမ်တန်က ဘုန်းမောက်ကို ဂိုးပြတ်အနိုင်ရယူနိုင်ပေမယ့် ခြေစွမ်းပိုင်း အကောင်းဆုံးပုံစံပြန်လည်ရရှိနေပြီလို့ ဆိုဖို့ခက်ပါတယ်။ ဒါပေမယ့် အိမ်ကွင်းဖြစ်တာကြောင့် ရလဒ်ပိုင်းကောင်းမွန်ဖို့အတွက် အားစိုက်လာမှာသေချာနေပါတယ်။ ဒါ့အပြင် လက်ရှိအချိန်မှာ စပါးခြေကလည်းတည်ငြိမ်မှု ထင်သလောက်မရှိပါဘူး။ အထူးသဖြင့် စပါးတိုက်စစ်ပိုင်းကလည်း ဂိုးသွင်းခြေမငြိမ်တာကြောင့် စပါးတို့သရေလောက်ပဲကစားနိုင်ဖို့ရှိပါတယ်။

မန်စီးတီးကို မန်ယူထက် ကြီးကျယ်ခမ်းနားသည့် အသင်းအဖြစ်ထူထောင်ရေး ယာယာတိုရေး ပစ်မှတ်ထား

မန်စီးတီးကွင်းလယ်လူ ယာယာတိုရေးက သူ၏ပြင်းထန်သည့် အိမ်မက်တစ်ခုမှာ မန်စီးတီးအသင်းကို မန်ယူထက် ကြီးကျယ်ခမ်းနားသည့် ကလပ်အသင်းဖြစ်လာရေးနှင့် မန်စီးတီးအောင်မြင်မှုအစိတ်အပိုင်းတစ်ရပ်အဖြစ် ၎င်းပါဝင်ခွင့်ရလိုရေးဖြစ်ကြောင်း ထုတ်ဖော်ပြောကြားခဲ့သည်။ တိုရေးက မန်စီးတီးနှင့် စာချုပ်မချုပ်ဖြစ်မီ အမေရိကန်ပြည်ထောင်စု နယူးဂျာစီပြည်နယ်တွင်ရှိစဉ်ကတည်းက ယင်းအိပ်မက်ကို အကောင်အထည်ဖော်ရန် လိုလားခဲ့ခြင်းဖြစ်ဟုဆိုသည်။

မန်ယူသည် ပရီမီယာလိဂ်ဖလား အကြိမ်ရေအများဆုံး ဆွတ်ခူးထားသည့် အင်္ဂလန်၏ အစဉ်အလာအကြီးဆုံး ကလပ်အသင်းဖြစ်သောကြောင့် မန်စီးတီးအသင်းအနေဖြင့် မန်ယူအသင်းအောင်မြင်မှုကို လိုက်မီရန်မလွယ်ကူသော်လည်း မန်ယူအသင်းရရှိထားသည့် အောင်မြင်မှုများကို တစ်ချိန်ချိန်တွင် မန်စီးတီးအသင်းဖြတ်ကျော်နိုင်မည်ဟု တိုရေးကမျှော်လင့်နေခြင်းဖြစ်သည်။ မန်စီးတီးအသင်းသည် ၂၀၁၁-၁၂ ဘောလုံးရာသီနှင့် ၂၀၁၃-၁၄ ဘောလုံးရာသီတို့တွင် ပရီမီယာလိဂ်ချန်ပီယံဆုကို ဆွတ်ခူးခဲ့ပြီးနောက်ပြီးခဲ့သည့်နှစ် ဘောလုံးရာသီတွင် ချန်ပီယံလိဂ်အကြိုဗိုလ်လုပွဲအထိ တက်ရောက်နိုင်ခဲ့ပြီး မန်စီးတီး၏ ဥရောပအင်အားကြီးအသင်းဖြစ်လိုရေး မျှော်လင့်ချက်ကို အတိုင်းအတာတစ်ခုထိ အောင်မြင်စွာ အကောင်အထည်ဖော်နိုင်သည်ဟု ယူဆရသည်။

(မေလှဲ့သင်း)

EdkifiHtwfvnfaqmufmwifEdkifiHtwft cdyft jcmtmPm\ cufoHjmzpfonf0ya'jyla&;/ tjcdyfa&;/ w&m;pD&if&;[bnfr@dkufuD&dyfzifht cifcif tjyeft vef xefaumifaqmif&ufonf[kqdkum;&m 0ya'qdkim talumift&mrm;uhynf&m; odkWvkrmEdkiefpma&;olarmifpm*\ 0ya'EJiSyfqdkiom aqmifyg;rm;ukt ywf0f azmfyay;om;yrnfaqmify;wifyg&onft alumift&mrm;onfpma&;ol\ t mabmfbmjzpfyonf (pmwnftzGJU

ဥပဒေနှင့်ဆင်ခြင်တုံတရား

armif\m*

တရားဥပဒေစိုးမိုးဖို့ဆိုလျှင် ဥပဒေကို အကောင်အထည်ဖော် ဆောင်ရွက်နေကြသူအားလုံးက ဥပဒေကို ကိုယ်တိုင်လေးစားလိုက်နာကြရမည်။ ဥပဒေနှင့်အညီ လုပ်ကိုင်ဆောင်ရွက်ကြရမည်။ ဒါနှင့်မပြီးသေးပါ။ ကောင်းသောဆင်ခြင်တုံတရားများ ရှိဖို့လိုသည်။ ဥပဒေနှင့်အညီသာ ဆောင်ရွက်ပြီး ဆင်ခြင်တုံတရား ကင်းမဲ့ခဲ့လျှင် အဖြေမှာမမျှမတဖြစ်တတ်သည်။ ဆင်ခြင်တုံတရားနှင့်သာဆောင်ရွက်ပြီး ဥပဒေကို ပစ်ပယ်ထားခဲ့လျှင် အဖြေမှာဥပဒေနှင့်မညီဖြစ်တတ်သည်။ ကောင်းသော ဆင်ခြင်တုံတရားနှင့်ဥပဒေတို့ ပေါင်းစပ်သုံးသပ်ဆောင်ရွက်နိုင်မှသာလျှင် အဖြေမှာ ဥပဒေနှင့်အညီ မှန်ကန်မျှတသောဆောင်ရွက်ချက်ဖြစ်မည်။ တရားဥပဒေစိုးမိုးရေး ပြည့်ပြည့်ဝဝ ရရှိနိုင်မည်ဖြစ်သည်။

ဆင်ခြင်တုံတရားဟူသည် အဘယ်နည်း

ဆင်ခြင်တုံတရားဟူသည် တိုတိုရှင်းရှင်းနှင့် နားလည်သလို ပြောရလျှင် အကြောင်းအရာအဖြစ်အပျက်ကိစ္စရပ်တစ်ခုအပေါ် သင့်၏ မသင့်၏၊ လျော်ကန်၏ မလျော်ကန်၏၊ ဆီလျော်၏ မဆီလျော်၏၊ ဖြစ်ထိုက်၏ မဖြစ်ထိုက်၏၊ ကောင်း၏ ဆိုး၏၊ မှန်၏ မမှန်၏၊ တရား၏ မတရား၏ စသည်ဖြင့် ကြောင်းကျိုးဆီလျော်စွာ ခွဲခြမ်းစိတ်ဖြာဆင်ခြင်ခြင်းပင်ဖြစ်သည်။

ထိုသို့ဆင်ခြင်ပြီးနောက် သင့်တာ၊ လျော်ကန်တာ၊ ဆီလျော်တာ၊ ဖြစ်ထိုက်တာ၊ ကောင်းတာ၊ မှန်တာ၊ တရားတာတို့ကို ကျင့်သုံးဆောင်ရွက်လုပ်ကိုင်ခြင်းကို ဆင်ခြင်တုံတရားရှိသည်ဟု ခေါ်ဆိုအပ်၏။

ထိုသို့ဆင်ခြင်ပြီးနောက် သို့မဟုတ် ဆင်ခြင်ခြင်းမပြုဘဲ မသင့်တာ၊ မလျော်ကန်တာ၊ မဆီလျော်တာ၊ မဖြစ်ထိုက်တာ၊ မကောင်းတာ၊ မမှန်တာ၊ မတရားတာတို့ကို ကျင့်သုံးဆောင်ရွက် လုပ်ကိုင်ခြင်းဖြစ်လျှင် ဆင်ခြင်တုံတရား ကင်းမဲ့သည်ဟု ခေါ်ဆိုအပ်၏။

ဥပဒေနှင့်ဆင်ခြင်တုံတရားဆက်စပ်မှု

ဆောင်ရွက်ချက် သို့မဟုတ် ဆုံးဖြတ်ချက်တစ်ရပ်သည် ဥပဒေနှင့် ညီညီညွတ်ညွတ် ဖြစ်ဖို့လိုသည်။ ထို့မျှမကသေး မျှမျှတတဖြစ်စေရသည်။ အများလက်ခံနိုင်စေရမည်။ အချို့အချို့သော ဆုံးဖြတ်ချက် သို့မဟုတ် ဆောင်ရွက်ချက်များသည် ဥပဒေနှင့်အညီဖြစ်ကောင်းဖြစ်နေမည်။ သို့ရာတွင် မမျှမတဖြစ်နေတတ်သည်။ အများလက်မခံနိုင်စရာ ဖြစ်နေတတ်သည်။ ဤသို့ဖြစ်နေရခြင်း၏ အဖြေကိုရှာသော် ဆင်ခြင်တုံတရားအားမကောင်း၍ ဖြစ်နေရသည်။ ဆင်ခြင်တုံတရား အားကောင်းသော်လည်း အဂတိမကင်းသည့် ဆင်ခြင်တုံတရားများကြောင့်ဖြစ်နေရသည်ဟု ဆိုရမည်ပင်။

အကြောင်းအရာ၊ အဖြစ်အပျက်၊ ကိစ္စရပ်တစ်ခုအပေါ် ဥပဒေနှင့်အညီ ဆောင်ရွက်ကြရသည့်အခါ သို့မဟုတ် အဆုံးအဖြတ်ပြုရသည့်အခါ ဆင်ခြင်တုံတရားဟူသည် ကပ်ပါလျက်ရှိသည်။ ဥပဒေနှင့် ဆင်ခြင်တုံတရား ဒွန်တွဲဆက်စပ်လျက်ရှိသည်။ ဆောင်ရွက်ချက် သို့မဟုတ် ဆုံးဖြတ်ချက်တစ်ရပ် ချမှတ်ရာတွင် ဆင်ခြင်တုံတရားအားကောင်းမည်ဆိုက ထိုဆောင်ရွက်ချက် သို့မဟုတ် ဆုံးဖြတ်ချက်သည် ဥပဒေနှင့်အညီဖြစ်သည့်အပြင် မျှမျှတတရှိသော၊ အများလက်ခံနိုင်သော ဆောင်ရွက်ချက် သို့မဟုတ် ဆုံးဖြတ်ချက်ဖြစ်နေမည်မှာ မလွဲဧကန်ပင်။

ဥပဒေနှင့်ဆင်ခြင်တုံတရား ဒွန်တွဲဆက်စပ်နေမှု၏ သိသာထင်ရှားသည့် သာဓကအချို့ကို ကောက်နုတ်ဖော်ပြပါမည်။

အာမခံမပေးနိုင်သော ပြစ်မှုများနှင့် ပေးနိုင်သောပြစ်မှုများ

ပြစ်မှုဆိုင်ရာအမှုများတွင် အာမခံပေးနိုင်သော ပြစ်မှု၊ အာမခံမပေးနိုင်သော ပြစ်မှုဟူ၍ ခွဲခြားသတ်မှတ်ထားသည်။ ရာဇသတ်ကြီးဥပဒေတွင် ပြဋ္ဌာန်းထားသည့်ပြစ်မှုများထဲမှ မည်သည့် ပြစ်မှုမျိုးသည် အာမခံပေးနိုင်သည်။ မည်သည့်ပြစ်မှုမျိုးက အာမခံမပေးနိုင်ဆိုသည်ကို ပြစ်မှုတစ်ခုချင်းအလိုက် ပြစ်မှုဆိုင်ရာကျင့်ထုံးဥပဒေ၏ နောက်ဆက်တွဲဇယား ၂ တွင်ဖော်ပြထားသည်။ အထူးဥပဒေတစ်ရပ်ရပ်တွင် ပြဋ္ဌာန်းထားသည့် ပြစ်မှုများဖြစ်ပါက ထောင်ဒဏ်သုံးနှစ်နှင့်အထက် ပြစ်ဒဏ်ချမှတ်နိုင်သော ပြစ်မှုမျိုးဖြစ်လျှင် အာမခံမပေးနိုင်သော ပြစ်မှုဟူ၍ သတ်မှတ်ထားသည်။

အာမခံပေးခြင်းနှင့် မပေးခြင်း

ပြစ်မှုတစ်ရပ်ကျူးလွန်သည်ဟု စွပ်စွဲခြင်းခံရသူတစ်ဦးအား အာမခံပေးခြင်း၊ မပေးခြင်းနှင့် ပတ်သက်၍ ပြစ်မှုဆိုင်ရာကျင့်ထုံးဥပဒေ ပုဒ်မ ၄၉၆ နှင့် ပုဒ်မ ၄၉၇ တို့တွင် ပြဋ္ဌာန်းထားသည်။ အာမခံပေးနိုင်သော ပြစ်မှုဖြစ်လျှင် အာမခံပေးရန်ဖြစ်သည်။ ကိုယ်တိုင်ခံဝန်နှင့် နေခွင့်ပြုသင့်သူဖြစ်ကနေခွင့်ပြုရန်ဖြစ်သည်။ အာမခံမပေးနိုင်သော ပြစ်မှုဖြစ်လျှင် ယေဘုယျအားဖြင့် အာမခံမပေးရပါ။ သို့ရာတွင် အာမခံမပေးနိုင်ဟု ပြဋ္ဌာန်းထားသော ပြစ်မှုဖြစ်သော်လည်း ထိုပြစ်မှုသည် သေဒဏ်သို့မဟုတ် အနှစ်နှစ်ဆယ်ထောင်ဒဏ် (တစ်သက်တစ်ကျွန်း) ပြစ်ဒဏ်ချမှတ်နိုင်သော အမှုမျိုးမဟုတ်လျှင် အာမခံဖြင့် လွှတ်ထားနိုင်ကြောင်း ခွင်းချက်သဘော ပြဋ္ဌာန်းထားချက်ရှိသည်။ အနှစ်ချုပ်မှာ ပြစ်မှုကျူးလွန်သူသည် အမျိုးသမီးဖြစ်နေလျှင်၊ အသက် ၁၆ နှစ်အောက် အရွယ်ရှိသူ၊ အသက်ကြီး အိုမင်း၊ ကျန်းမာရေးချို့တဲ့၊ မသန်စွမ်းဖြစ်သူများဖြစ်နေလျှင် အာမခံဖြင့် လွှတ်ထားနိုင်သည်။

အခြားတစ်နည်းတွင် စွပ်စွဲခံရသူသည် ထွက်ပြေးတိမ်းရှောင်သွားနိုင်သည်ဟု အလားအလာရှိနေခဲ့လျှင် သို့မဟုတ် ယင်း၏ဩဇာအာဏာကိုသုံး၍ တရားလိုနှင့် တရားလိုပြ သက်သေများအား တရားရုံးတွင် မှန်မှန်ကန်ကန် ထွက်ဆိုခြင်းမပြုနိုင်အောင် ဖျက်လိုဖျက်ဆီးပြုနိုင်သည့် အခြေအနေမျိုးရှိလျှင် သို့မဟုတ် အာမခံအတွက် လုံလောက်သော အာမခံသူများ မတင်ပြနိုင်လျှင် အာမခံမပေးဘဲ ထားနိုင်သည်။

ဤပြဋ္ဌာန်းချက်များကိုကြည့်လျှင် အာမခံပေးခြင်း၊ မပေးခြင်းကိစ္စရပ်တွင် ဥပဒေနှင့်အညီဖြစ်ရန် သုံးသပ်ရသကဲ့သို့ ဥပဒေဘောင်အတွင်း ဆင်ခြင်တုံတရားအရလည်း အဆုံးအဖြတ်ပေးရန် လိုအပ်နေပေမည်။

အာမခံပေးခြင်းသည်မူ၊ မပေးခြင်းသည်ခြွင်းချက်

အာမခံပေးခြင်းသည်မူ၊ မပေးခြင်းသည် ခြွင်းချက်ဆိုသည်ကို တရားစီရင်ထုံးအသီးသီးက ဖွင့်ဆိုဆုံးဖြတ်ထားသည်ကိုလည်း တွေ့ရသည်။ အာမခံပေးခြင်းဆိုင်ရာပြဋ္ဌာန်းချက်များနှင့်မူတို့သည် တရားစွဲ အဖွဲ့အစည်းဖြစ်သည့် ရဲတပ်ဖွဲ့များကလည်း လိုက်နာကြရသည်။ တရားရုံးများကလည်း လိုက်နာကြရသည်။ အာမခံပေးသင့် မပေးသင့်စဉ်းစားရာတွင် အာမခံပေးရမည့်မူကို ရှေးဦးစဉ်းစားဖို့ လိုပါမည်။ ဒုတိယအာမခံမပေးရမည့် အခြေအနေမျိုးပေါ်ပေါက်နေမှု ရှိ-မရှိ စဉ်းစားရပါမည်။ ဤတွင် ဥပဒေထက် ဆင်ခြင်တုံတရားက ပို၍အရေးကြီးလာသည်ဟု ထင်မြင်မိသည်။ ဥပဒေထက်ဟုဆိုရာတွင် ဥပဒေပြဋ္ဌာန်းချက်ကို ဘေးဖယ်ထားဖို့မဟုတ်၊ ဥပဒေပြဋ္ဌာန်းချက်ကို ဆန့်ကျင်ကျော်လွှားဖို့မဟုတ်၊ ဥပဒေနှင့်အညီဖြစ်ရမည်။ ဥပဒေဘောင်အတွင်းက ဖြစ်ရမည်။ တစ်ဆက်တည်းတွင်ဆင်ခြင်တုံတရား အားကောင်းဖို့ဆိုလိုခြင်းဖြစ်သည်။ ဆင်ခြင်တုံတရား အားကောင်းဖို့ဆိုလျှင် အဂတိကင်းသည့် ဆင်ခြင်တုံတရားဖြစ်ဖို့ လိုအပ်သည်မှာ အမှန်ပင်။

အဂတိမကင်းသည့် ဆင်ခြင်တုံတရားဖြင့် ဆောင်ရွက်ကြမည်ဆိုလျှင် ပြစ်မှုခြင်းလည်းတူ၊ အခြေအနေအကြောင်းအရာခြင်းလည်း တူညီနေပါလျက် "သူ့ကျတော့ အာမခံပေးသည်၊ ငါ့ကျတော့ အာမခံမပေး။ သူ့ကျတော့ တရားရုံးသို့ စွဲမတင်မီကတည်းက အာမခံရနေသည်၊ ငါ့ကျတော့ တရားရုံး စွဲတင်ပြီးမှ အာမခံရသည်" စသည်စသည်ဖြင့် မမျှမတဖြစ်မှုတွေ တွေ့ကြုံနေကြရဦးမည်သာ။

သက်သေထွက်ဆိုချက်များအပေါ် သုံးသပ်ခြင်း

ပြစ်မှုများကို စစ်ဆေးရသည့်အခါ တရားလိုနှင့် တရားလိုပြသက်သေများ၏ စွပ်စွဲထွက်ဆိုချက်များ၊ တရားခံနှင့် တရားခံပြ သက်သေများ၏ ခုခံချေပထွက်ဆိုချက်များဟူ၍ရှိသည်။ တရားခံသည် စွဲဆိုထားသော ပြစ်မှုများကို ကျူးလွန်ကြောင်း တရားလိုဘက်က စွပ်စွဲထွက်ဆိုမည်။ တရားခံဘက်ကလည်း ပြစ်မှုမကျူးလွန်ကြောင်း ခုခံချေပမည်။ တရားခံဘက်က ခုခံချေပသည်များမှာ ပြစ်မှုကျူးလွန်ရခြင်းမရှိဟု လုံးဝငြင်းဆိုခြင်း၊ ပြစ်မှုဖြစ်ပွားသည့်အချိန်က ၎င်းမရှိကြောင်း အလီဘိုင်ပြ၍ ထုချေခြင်း၊ ပြစ်မှုကို တစ်စိတ်တစ်ပိုင်းသာ ကျူးလွန်ရသည်ဟုထုချေခြင်း၊ ကာကွယ်ခုခံပိုင်ခွင့်အရ ပြုလုပ်ရသည်ဟူ၍ ထုချေခြင်း၊ ကျူးလွန်ရသည့် ပြစ်မှုသည် ကင်းလွတ်ခွင့်ပေးထားသည့် ခြွင်းချက်တစ်ရပ်ရပ်တွင် အကျုံးဝင်နေ၍ အပြစ်မရှိပါဟူ၍ ထုချေခြင်းစသည်ဖြင့် တွေ့ရတတ်သည်။

တရားလိုဘက် စွပ်စွဲထွက်ဆိုချက်များနှင့် တရားခံဘက်ခုခံချေပချက်များတွင် မည်သည့်အချက်များက လက်ခံသင့်သည်။ မသင့်သည်။ စွဲဆိုထားသော ပြစ်မှုနှင့်စပ်ဆိုင်သည် မစပ်ဆိုင်သည်တို့ကို သက်သေခံအက်ဥပဒေပါ ပြဋ္ဌာန်းချက်များနှင့်အညီ စဉ်းစားတွေးခေါ်ဆုံးဖြတ်ရသည်။ ဥပဒေ အကြောင်းအချက်ကိုလည်း သုံးသပ်ဆင်ခြင်ရသည်။ အကြောင်းခြင်းရာ အချက်အလက်ကိုလည်း သုံးသပ်ဆင်ခြင်ရသည်။ ထိုသို့သုံးသပ်ဆင်ခြင်ပြီးမှ ပြစ်မှုကျူးလွန်ခြင်း မြောက်-မမြောက် အဆုံးအဖြတ်ပြုရသည်။ ထို့ကြောင့် ဆင်ခြင်တုံတရားအားကောင်းဖို့ အထူးလိုအပ်သည်။

ပြစ်ဒဏ်သတ်မှတ်ခြင်း

ပြစ်မှုကျူးလွန်သူတစ်ဦးအပေါ် ပြစ်ဒဏ်များ သတ်မှတ်ပေးရာတွင် တရားသူကြီးတစ်ဦး၏ ဆင်ခြင်တုံတရားက ဥပဒေဘောင်အတွင်း ကျယ်ကျယ်ပြန့်ပြန့် သတ်မှတ်ပေးထားသည်။ ဥပမာ - ကြိုတင်ကြံရွယ်ချက်မပါသည့် လူသတ်မှုပြစ်မှု ပုဒ်မ ၃၀၂ (၂) ကို ကျူးလွန်သူတစ်ဦးအား တစ်သက်တစ်ကျွန်းဒဏ်ဖြစ်စေ၊ ဆယ်နှစ်အထိ၊ အလုပ်ကြမ်းနှင့်ထောင်ဒဏ်ဖြစ်စေ ချမှတ်ရမည့်အပြင် ငွေဒဏ်လည်းချမှတ်နိုင်သည်ဟူ၍ ပြဋ္ဌာန်းထားသည်။

ဤပြဋ္ဌာန်းချက်အရဆိုလျှင် ထောင်ဒဏ်အနည်းဆုံးမည်၍မည်မျှ ချမှတ်ရမည်ဟူ၍ ပြဋ္ဌာန်းမထား။ ထောင်ဒဏ် တစ်နှစ်ချမှတ်လျှင်လည်း ဥပဒေနှင့်အညီဖြစ်သည်။ ထောင်ဒဏ် နှစ်နှစ်၊ သုံးနှစ်၊ လေးနှစ် ချမှတ်လျှင်လည်း ဥပဒေနှင့်အညီဖြစ်သည်။ သို့သော် မမျှတသော ပြစ်ဒဏ်မျိုးဖြစ်နေမည်။ အများလက်မခံနိုင်သော ပြစ်ဒဏ်မျိုးဖြစ်နေမည်။ ဤတွင် တရားသူကြီးက ပြစ်မှုကျူးလွန်ရခြင်း၏ အခြေခံအကြောင်းအချက်များအပေါ် မူတည်ကာ ပြစ်မှု၏အတိမ်အနက်အရ မျှတသောပြစ်ဒဏ်များ ချမှတ်ရသည်။ ဆင်ခြင်တုံတရားက အဓိကဖြစ်လာသည်။ အတွေ့အကြုံများအရ ထောင်ဒဏ်ငါးနှစ်၊ ခြောက်နှစ်၊ ခုနစ်နှစ်၊ ဆယ်နှစ် စသည်ဖြင့် ချမှတ်လေ့ရှိသည်။ တစ်သက်တစ်ကျွန်း ပြစ်ဒဏ်ချမှတ်ခြင်းမျိုးလည်း ကြုံခဲ့ဖူးသည်။ ယခုအခါ တစ်သက်တစ်ကျွန်း ပြစ်ဒဏ်ဆိုသော စကားရပ်အစား ထောင်ဒဏ် နှစ်နှစ်ဆယ်ဆိုသောစကားရပ်ဖြင့် အစားထိုးထားသည်။

ပြစ်မှုဆိုင်ရာဥပဒေ ပုဒ်မ ၃၇၉ ခိုးမှုအတွက် ပြစ်ဒဏ်သတ်မှတ်မည်ဆိုပါက သုံးနှစ်ထိ ထောင်ဒဏ် တစ်မျိုးမျိုးဖြစ်စေ၊ ငွေဒဏ်ဖြစ်စေ၊ ဒဏ်နှစ်ရပ်လုံးဖြစ်စေ ချမှတ်နိုင်သည်ဟူ၍ ပြဋ္ဌာန်းထားသည်။ ကျူးလွန်သည့် ပြစ်မှု၏ ပမာဏအတိုင်းအဆ၊ အကြီးအသေးအပေါ် မူတည်၍ ငွေဒဏ်၊ ထောင်ဒဏ် တစ်ရက်၊ တစ်လမှစ၍ သုံးနှစ်အထိ တရားသူကြီး၏ ဆင်ခြင်တုံတရားအရ ချမှတ်နိုင်သည်။

ပြစ်မှုဆိုင်ရာ ဥပဒေပုဒ်မ ၄၂၀ လိမ်လည်မှုအတွက် ပြစ်ဒဏ်သတ်မှတ်မည်ဆိုပါက ခုနစ်နှစ်ထိ ထောင်ဒဏ်တစ်မျိုးမျိုးချမှတ်ရမည့်ပြင် ငွေဒဏ်လည်းချမှတ်နိုင်သည်ဟု ပြဋ္ဌာန်းထားသည်။ နစ်နာမှုအပေါ် အခြေပြုလျက် ထောင်ဒဏ်တစ်ရက်တစ်လမှသည် ခုနစ်နှစ်အထိ ထောင်ဒဏ်တစ်မျိုးမျိုးကို တရားသူကြီး၏ ဆင်ခြင်တုံတရားအရ ချမှတ်နိုင်သည်။

ဤသို့ဆိုလျှင်ပြစ်မှုကျူးလွန်သူတစ်ဦးအပေါ် ပြစ်ဒဏ်သတ်မှတ်ရာတွင် ကျူးလွန်သည့်ပြစ်မှုအကြောင်းခြင်းရာ၊ အတိုင်းအတာအပေါ်အခြေပြုလျက် တရားသူကြီးအား ကျယ်ပြန့်သောဆင်ခြင်တုံတရား အပ်နှင်းထားသည်ကို တွေ့မြင်ရပေမည်။ ထို့ကြောင့်ပင် 'နှိုင်းနှိုင်းချိန်ချိန်သုခမိန်' ဆိုရိုးစကားအတိုင်း ဆင်ခြင်တုံတရားအားကောင်းဖို့လိုကြောင်း ပြောရခြင်းဖြစ်သည်။

အုပ်ချုပ်ရေးအဖွဲ့အစည်းများ

အုပ်ချုပ်ရေးအဖွဲ့အစည်းများသည်လည်း ဥပဒေနှင့်အညီဆောင်ရွက်ကြရာ၌ ဆင်ခြင်တုံတရားဟူသည် ရှိရစမြဲဖြစ်သည်။ အုပ်ချုပ်ရေးတာဝန်ရှိသူများအနေဖြင့် အုပ်ချုပ်ရေးလုပ်ငန်းများကို ဆောင်ရွက်ရာတွင် တစ်ခါတစ်ရံ မမျှော်လင့်နိုင်သော အကြောင်းအချက် အခြေအနေအမျိုးမျိုးနှင့် တွေ့ကြုံရတတ်သည်။ ဤတွင် ဥပဒေနှင့်လည်းအညီဖြစ်စေရသည်။ ဆင်ခြင်တုံတရားကိုလည်း ကျင့်သုံးရသည်။ ဥပဒေနှင့်အညီဖြစ်ပြီး ဆင်ခြင်တုံတရားလည်း အားကောင်းပါမှ အုပ်ချုပ်ရေးအဖွဲ့အစည်းများ၏ ဆောင်ရွက်ချက် သို့မဟုတ် ဆုံးဖြတ်ချက်တစ်ရပ်သည် မျှတမှုရှိပြီး အများယုံကြည် လက်ခံနိုင်မှုရရှိမည်။ အဂတိမကင်းသော၊ ဘက်လိုက်မှုရှိသော ဆင်ခြင်တုံတရားဖြင့် ဆောင်ရွက်မည်ဆိုပါက ဥပဒေနှင့်ညီသော ဆောင်ရွက်ချက်တစ်ရပ် ဖြစ်ကောင်းဖြစ်နိုင်သော်လည်း မမျှမတသော အများလက်မခံနိုင်သော ဆောင်ရွက်ချက်မျိုး ဖြစ်သွားနိုင်သည်ကို သတိမူကြသင့်သည်။

အုပ်ချုပ်ရေးအဖွဲ့အစည်းများတွင် အုပ်ချုပ်သူအရာရှိကြီးငယ်မဟူ မည်သူမဆို အဂတိကင်းရန် အထူးအရေးကြီးလှသည်။ ဆန္ဒ၊ ဒေါသ၊ ဘယ၊ မောဟ တည်းဟူသော အဂတိတရားများကင်းမှသာ ကောင်းသောအုပ်ချုပ်ရေးဖြစ်နိုင်ပေမည်။ 'လူကိုခင်၍မူကိုပြင်သည်။ လူကိုမုန်း၍မူကို သုံးသည်' ဆိုသည်မှာ အဂတိမကင်းခြင်းပင်ဖြစ်သည်။ ချစ်ခြင်း မုန်းခြင်းကင်းသော၊ ဆန့်ကျင်ခြင်း၊ ငြိတွယ်ခြင်းကင်းသော သမာသမတ်ကျသည့် ဆင်ခြင်တုံတရားဖြင့် ဥပဒေနှင့်အညီ အုပ်ချုပ်မှသာ မှန်ကန်သည့် ဆုံးဖြတ်ချက်၊ တရားမျှတသည့် လုပ်ဆောင်ချက်ဖြစ်ပေလိမ့်မည်။

ဆင်ခြင်တုံတရားသည် တရားမျှတမှန်ကန်စေရန် ချင့်ချိန်ခြင်းဖြစ်သည်

ဤဆောင်းပါးပါ ရည်ညွှန်းသော ဆင်ခြင်တုံတရားသည် ဥပဒေကအပ်နှင်းထားသော ဆင်ခြင်တုံတရားဖြစ်သည်။ မိမိ၏ ကိုယ်ပိုင်အခွင့်အရေးတစ်ရပ်မဟုတ်၊ မိမိ၏အကျိုးအတွက် ကျင့်သုံးရန် မဟုတ်။ ဥပဒေနှင့်အညီ တရားသဖြင့်ဖြစ်စေဖို့၊ မှန်မှန်ကန်ကန်မျှမျှတတဖြစ်စေဖို့၊ တစ်ဖက်စောင်းနင်းမဖြစ်စေဖို့၊ ချိန်ခွင်လျှာပမာ တည့်မတ်မှန်ကန်စေဖို့ ဦးတည်ကာ ဥပဒေဘောင်အတွင်း ကျယ်ကျယ်ပြန့်ပြန့် စဉ်းစားချင့်ချိန်ဝေဖန်သုံးသပ်နိုင်ရန်ပေးထားသော ဆင်ခြင်တုံတရားဖြစ်သည်ကို အထူးသတိမူကြရန်ဖြစ်သည်။ **စာမျက်နှာ ၁၉ သို့**

မန္တလေးမဟာမုနိဘုရားကြီးအနီးရှိဘုရားကျောင်းဆောင်လုပ်ငန်းများမှ ဘုရားကျောင်းဆောင်ငယ်များကို ဒေသအနှံ့ တွင်ကျယ်စွာတင်ပို့ရောင်းချလျက်ရှိ

မန္တလေး ဒီဇင်ဘာ ၂၂
မန္တလေးမြို့ မဟာမုနိဘုရားကြီးအနီးတွင် မှန်ဖြင့်ပြုလုပ်သော ဘုရားကျောင်းဆောင်ငယ်များကို တွင်ကျယ်စွာပြုလုပ်ကာ ဒေသအနှံ့ တင်ပို့ရောင်းချလျက်ရှိသည်။မှန်ဖြင့်ပြုလုပ်သော ဘုရားကျောင်းဆောင်ငယ်များ ပြုလုပ်ရန်အတွက် မှန်ကုန်ကြမ်းကို အဓိကအသုံးပြုကြရသည်။ မှန်များအသုံးပြုမှုတွင် မှန်အမျိုးအစားစုံစုံလင်လင် အသုံးပြုရသည်။ လက်ရှိအသုံးပြုနေသောမှန်များမှာ ဆိုလာမှန် အစိမ်း၊ အပြာ၊ ဇီးရောင်၊ မီးခိုးရောင်များနှင့်အတူ ဒီဇိုင်းမှန်များဖြစ်သည့် အာလူးကွက်၊ သွေးကြောကွက်၊ မေဖလားဝါး၊ စိန်မှုန်၊ ပန်းမှန်အကြည်များကို အများဆုံးအသုံးပြုသည်။

ဘုရားကျောင်းဆောင်ငယ် ပြုလုပ်ရန်အတွက် လိုအပ်သော ပေအတိုင်းအတာအတိုင်းဖြတ်ကာ လှပသော ပုံသဏ္ဌာန်များကို ပြုလုပ်ရောင်းချကြသည်။ ပလ္လင်နေရာတွင်ကတ္တီပါစခံပေးထားကြသည်။ အပေါ်အမိုးနှင့် အောက်ခံပြားကို အရောင်တူ အသုံးပြုပြီး ကျန်သည့်နေရာများကို ပန်းမှန်များ၊ ဆိုလာမှန်များကိုအသုံးပြုကြသည်။ မှန်ဖြင့်ပြုလုပ်သော ဘုရားကျောင်းဆောင်ငယ်များတွင်ဆီလီကွန်ကော်ကိုအဓိက အသုံးပြုပေးရသည်။

ကျောင်းဆောင်ငယ် ပြုလုပ်ရာတွင် ရှစ်လက်မကျောင်းဆောင်၊ ၁၀ လက်မကျောင်းဆောင်၊ ၁၂ လက်မကျောင်းဆောင်၊ ၁၄ လက်မကျောင်းဆောင်များအဖြစ် ပြုလုပ်ကြသည်။ လူတစ်ဦးလျှင် တစ်နေ့ဘုရားကျောင်းဆောင် ၁၂ ခုအထိ ပြီးသည်။ လုပ်ခအနေဖြင့် ရာခိုင်နှုန်းအလိုက်ရရှိကြသည်။ ၄၀၀၀ တန်ကျောင်းဆောင် ပြုလုပ်ပါက ငွေကျပ် လေးရာ၊ ရှစ်လက်မကျောင်းဆောင် တစ်ခုပြီးပါက ငွေကျပ်ရှစ်ရာရရှိသည်။ တစ်နေ့လျှင် အနည်းဆုံးလုပ်အားခ ကျပ် ၆၀၀၀ မှ ကျပ် ၉၀၀၀ အထိ ရရှိသည်။

လက်ရှိကာလတွင် ရှစ်လက်မဘုရားကျောင်းဆောင် တစ်ခုလျှင် ငွေကျပ် ၄၀၀၀၊ ၁၀ လက်မဘုရားကျောင်းဆောင်တစ်ခုလျှင် ငွေကျပ်၄၅၀၀၊ ၁၂ လက်မ တစ်ခုလျှင် ငွေကျပ်၅၀၀၀၊ ၁၄ လက်မကျောင်းဆောင် တစ်ခုလျှင် ငွေကျပ် ၇၀၀၀ နှုန်းဖြင့် ဖောက်သည်ပေးကြရသည်။ တဆင့်ပြန်ရောင်းသောဆိုင်များတွင်မူဈေးနှုန်းပိုသွားတတ်သည်။ လက်ရှိကာလတွင် မန္တလေးမဟာမုနိဘုရားကြီးအနီးတွင် မှန်ဖြင့်ပြုလုပ်သော ဘုရားကျောင်းဆောင်ငယ်များကို တွင်ကျယ်စွာပြုလုပ်ပြီး တောင်ကြီး၊ လားရှိုး၊ မကွေး၊ ကျောက်ဆည်၊ ပဲခူး၊ မုံရွာမြို့များသို့ တင်ပို့လျက်ရှိပြီး ဘုရားကျောင်းဆောင်လုပ်သူများ တစ်နှစ်ပတ်လုံး ပုံမှန်အလုပ်အကိုင်အခွင့်အလမ်း ရရှိနေကြောင်း 'ရွှေဆင်မင်း' ဘုရားကျောင်းဆောင်လုပ်ငန်းမှ ပြောပြသည်။

နွေနဒီ၊မြစ်ငယ်

နွေစပါးစိုက်ပျိုးရေ အချိန်မီပေးဝေနိုင်ရေး ရေပေးတူးမြောင်းများပြင်ဆင်ဆောင်ရွက်

မကွေး ဒီဇင်ဘာ ၂၂
မကွေးတိုင်းဒေသကြီး ဆည်မြောင်းနှင့် ရေအသုံးချမှုစီမံခန့်ခွဲရေးဦးစီးဌာန အနေဖြင့်နွေစပါး စိုက်ပျိုးရန် စိုက်ပျိုးရေ အချိန်မီ ပေးဝေနိုင်ရေး အတွက် ရေပေးတူးမြောင်းများ၊ ရေပေးအဆောက်အအုံများအား ပြင်ဆင်ခြင်းလုပ်ငန်းများကို အချိန်မီ ပြီးစီးနိုင်ရေး စီစဉ်ဆောင်ရွက်လျက်ရှိကြောင်း သိရသည်။

အဆိုပါလုပ်ငန်းများနှင့် ပတ်သက်၍ မြို့သစ်မြို့နယ် စွန်ချောင်းရေလှောင်တမံမှ ယမန်နှစ်က ၂၆၃၀၄ ဧကပေသာ သိုလှောင်နိုင်ခဲ့သော်လည်း ယခုနှစ်မိုးရာသီတွင် ကန်ရေပြည့်ရေလှောင်ပမာဏ ဧကပေ ၁၀၇၂၀ သိုလှောင်နိုင်ခဲ့ပြီး အသုံးပြုနိုင်သော ရေလှောင်ပမာဏမှာ ၂၉၈၃၇ ဖြစ်သဖြင့် မိုးစပါးအောင်ရေ ၆၉၀၉ ဧကအား အောင်ရေပေးဝေနိုင်ခဲ့သည်။ အလားတူ နတ်မောက်ရေလှောင်တမံတွင် ယမန်နှစ်က ၅၄၈၀၁ ဧကပေသာ သိုလှောင်နိုင်ခဲ့ရာ ယခုနှစ်တွင် ကန်ရေပြည့် ရေလှောင်ပမာဏ ဧကပေ ၁၀၁၀၀၀ သိုလှောင်နိုင်ခဲ့ပြီး အသုံးပြုနိုင်သော ရေပမာဏမှာ ၈၆၂၈၇ ဧကပေဖြစ်သဖြင့် မြို့သစ်မြို့နယ်အတွင်းရှိ မိုးစပါးများအား ဆည်ရေ အပြည့်အဝပေးဝေနိုင်ခဲ့သည်။

ဖေဖော်ဝါရီ ၁ ရက်တွင် စတင်မည့် နွေစပါး ရေပေးဝေနိုင်ရေးအတွက် မကွေးတိုင်းဒေသကြီး ဆည်မြောင်းနှင့် ရေအသုံးချမှု စီမံခန့်ခွဲရေးဦးစီးဌာနမှ ဒုတိယညွှန်ကြားရေးမှူး ဦးမောင်မောင်လွင်နှင့်လက်ထောက်ညွှန်ကြားရေးမှူး ဦးအောင်သူကြွယ်တို့သည် ရေပေးတူးမြောင်းများ၊ ရေပေးအဆောက်အအုံများအား ပြင်ဆင်ခြင်းလုပ်ငန်းများဖြစ်သည့် စွန်ချောင်း ရေလှောင်တမံ မြောင်းမကြီး ပေတိုင်(၁၆၀၀)ပေတွင် ရေငုပ်ပြွန် အဆောက်အအုံ (Syphon) တိုးချဲ့တည်ဆောက် ခြင်းလုပ်ငန်းနှင့် နတ်မောက်လက်ဝဲမြောင်းမကြီး လက်တံ(၂)သဲနုန်းတူးဖော်ခြင်းလုပ်ငန်းများ အချိန်မီ ပြီးစီးနိုင်ရေး ဆောင်ရွက်လျက်ရှိကြောင်း သိရသည်။

အဆိုပါလုပ်ငန်းများ ဆောင်ရွက်ပြီးစီးပါက နတ်မောက်ရေလှောင်တမံမှ ကျေးရွာအုပ်စု ၁၃ အုပ်စုအတွင်းရှိ ကျေးရွာပေါင်း ၂၉ ရွာမှ နွေစပါးစိုက်ဧက ၇၉၄၉ နှင့် စွန်ချောင်းရေလှောင်တမံမှ မြို့လုလင်နှင့် ဆူးတပ်ကြီး ကျေးရွာအုပ်စုရှိ ကျေးရွာပေါင်း ကိုးရွာမှ နွေစပါးစိုက် ဧက ၂၇၇၇ တို့အတွက် နွေစပါးအကျိုးပြုစိုက်ပျိုးရေ ပေးဝေနိုင်မည်ဖြစ်ကြောင်း သိရသည်။

သန်းနိုင်ဦး(ငဖဲ)

ဝေရောစန ကျောက်စိမ်းစေတီတွင် ဘုရားဖူးလာရောက်မှုများသော်လည်း အမှတ်တရပစ္စည်းဝယ်ယူသူနည်းပါး

မန္တလေး ဒီဇင်ဘာ ၂၂
မန္တလေးတိုင်းဒေသကြီး အမရပူရမြို့နယ်ရှိ ဝေရောစန ကျောက်စိမ်းစေတီတော်မြတ်ကြီးသို့ နေ့စဉ်နှင့်အမျှ ဘုရားဖူးဧည့်သည်များ များစွာလာရောက်ဖူးမြော်လေ့ရှိသော်လည်း စေတီတော်ကြီးအနီးတွင် ရောင်းချသော အမှတ်တရပစ္စည်းဆိုင်နှင့် အခြားစားသောက်ကုန်ဆိုင်များမှာ အရောင်းပါးလျက်ရှိကြောင်း သိရသည်။

"ကျောက်စိမ်းဘုရားထီးတင်ပြီး တစ်နှစ်ကျော်အထိ ရောင်းအားကောင်းတယ်။ အခုတော့အရောင်းပါးပြီးအများဆုံး ရောင်းရမှုတစ်နေ့ ငွေကျပ် ၂၀၀၀၀ ကျော်ကနေ ၃၀၀၀၀ ကျော်အထိပဲရှိတယ်။ ကြားရက်တွေမှာ ပိုပြီးအရောင်းပါးတယ်" ဟု အမှတ်တရပစ္စည်းရောင်းချသူတစ်ဦးက ပြောသည်။

ကျောက်စိမ်းစေတီကို အမှီပြုကာ အမှတ်တရပစ္စည်းဆိုင်များ ဆိုင်ပေါင်း ၄၀၀ ကျော်ရှိသည်။ စေတီတော်မြတ်ကြီးတွင် နေ့စဉ်ဘုရားဖူးများဖြင့် စည်ကားလျက်ရှိပြီး စနေ၊ တနင်္ဂနွေနေ့နှင့် ဥပုသ်နေ့များတွင် ပိုမိုများပြားလျက်ရှိသည်။

အနယ်နယ်အရပ်ရပ်မှ လာရောက်ပြီးအမှတ်တရ ဖန်စီပစ္စည်းလာရောက်ရောင်းချပြီး တရုတ်နိုင်ငံမှဝင်သည့် ဖန်စီပစ္စည်းများဖြစ်သော လက်ကောက်၊ လက်စွပ်၊ လက်ပတ်နှင့်အတူ အခြားအလှဆင်ပစ္စည်းများကို အများဆုံးရောင်းချကြကြောင်း တွေ့ရသည်။

ပြည်တွင်းဖြစ်အနေဖြင့် စစ်ကိုင်းမြို့နယ် မန်ကျည်းစင်နှင့် မန္တလေးမဟာမုနိဘုရားကြီးမှ ဝယ်ယူရောင်းချသည့် ကျောက်စိမ်းအစစ်ဖြင့် ပြုလုပ်သော ပုတီး၊ စစ်ကိုင်းမှတစ်ဆင့် ဝယ်ယူရောင်းချသည့် စဉ့်ထည်လာဘ်ခေါ်ပစ္စည်းဖြစ်သည့် လိုမ့်ဝင်တည်ထည့်စီပွားတက် အရုပ်(ခေါ်) စဉ့်အိုးလိမ့်တွန်းနေပုံနှင့် စဉ့်ကိုတည်ပြီးကိုင်နေပုံ ကလေးများကို ရောင်းချသည်။

ယင်းအပြင် ထိုင်းနိုင်ငံမှဝင်သော မြဘုရားများနှင့်အတူ အခြား ပစ္စည်းများကိုရောင်းချသည်။ အမှတ်တရပစ္စည်းရောင်းချမှုတွင် အနည်းဆုံး ငွေကျပ် ၂၀၀ တန်မှ ၃၀၀၀၀ တန်အထိ ရှိကြောင်း သိရသည်။

စိုးရွှေ

1882 Hotline ဝန်ဆောင်မှုစတင်ဖွင့်လှစ်၊ သတင်းအချက်အလက်များမေးမြန်းနိုင်

မန္တလေး ဒီဇင်ဘာ ၂၂
မန္တလေးတိုင်းဒေသကြီး အစိုးရအဖွဲ့၏လမ်းညွှန်မှုဖြင့် မန္တလေးမြို့တော် စည်ပင်သာယာရေးကော်မတီနှင့် Blue Ocean Operation Management Co., Ltd. တို့ပူးပေါင်း ဆောင်ရွက်သော 1882 Hotline ဝန်ဆောင်မှုဖွင့်ပွဲကို ဒီဇင်ဘာ ၂၁ ရက် နံနက် ၈ နာရီက မန္တလေးမြို့ အောင်မြေသာစံမြို့နယ် ၈၉ လမ်း၊ ၂၃လမ်းနှင့် ၂၄ လမ်းကြား သီရိမန္တလာဈေး ပထမထပ်၌ ကျင်းပခဲ့သည်။

မန္တလေးတိုင်းဒေသကြီး လွှတ်တော်ဥက္ကဋ္ဌ ဦးအောင်ကျော်ဦး၊ ဒုတိယဥက္ကဋ္ဌဒေါက်တာခင်မောင်ဌေး၊ မန္တလေးမြို့တော်ဝန်ဒေါက်တာရဲလွင်၊ မြန်မာ့ဆက်သွယ်ရေးလုပ်ငန်း (မန္တလေးတိုင်းဒေသကြီး) မန်နေဂျာနှင့် တာဝန်ရှိသူများ၊ မန္တလေးတိုင်းဒေသကြီးကုန်သည်များနှင့် စက်မှုလက်မှုလုပ်ငန်းရှင်များအသင်း အမှုဆောင်များနှင့် စီးပွားရေးလုပ်ငန်းရှင်များ၊ လူမှုရေးအသင်းအဖွဲ့များ တက်ရောက်ခဲ့သည်။

1882 Hotline ဝန်ဆောင်မှု Mandalay Call Center ကို အစိုးရဌာနများနှင့် ပတ်သက်၍ အထွေထွေစုံစမ်းမေးမြန်းခြင်းများ ပြန်လည်ဖြေကြား အသိပညာပေးရန်၊ ရုံးဌာနများသို့ ကိုယ်တိုင်သွားရောက် စုံစမ်းရခြင်းကြောင့် အချိန်ကုန်ခြင်း အခက်အခဲများ လျော့ပါးသွားစေရန်၊ ပြည်သူတို့၏ လူမှုရေး၊ စီးပွားရေး၊ ကျန်းမာရေးများ ဖွံ့ဖြိုးတိုးတက်လာနိုင်ပြီး လူနေမှုဘဝ ပုံစံများ ပိုမိုမြင့်မားလာစေရန် ရည်ရွယ်ဖွင့်လှစ်ခြင်းဖြစ်သည်။ 1882 Hotline မှ မန္တလေးတိုင်းဒေသကြီးအစိုးရအဖွဲ့၊ မန္တလေးမြို့တော်စည်ပင်သာယာနှင့် အခြားဝန်ကြီးဌာနမှ ထုတ်ပြန်သောသတင်းများ၊ အထွေထွေစုံစမ်းမှုများ၊ အကြံပြုဆွေးနွေးခြင်းများ ၂၄ နာရီဆက်သွယ်ဆောင်ရွက်နိုင်ကြောင်း သိရသည်။

သီဟကိုကို(မန္တလေး)

ဥပဒေနှင့်ဆင်ခြင်တုံတရား

စာမျက်နှာ ၁၈ မှ

ဆင်ခြင်တုံတရားအားကောင်းဖို့ဆိုလျှင်

ဆင်ခြင်တုံတရား အားကောင်းဖို့ဆိုလျှင် အဂတိကင်းသော ဆင်ခြင်တုံတရား ဖြစ်ရပေမည်။ လုပ်ပိုင်ခွင့်အာဏာရှိသူက သူ၏ရာထူးတာဝန်ကို အလွဲသုံးစားပြုပြီး တစ်စုံတစ်ယောက်ဖြစ်စေချင်သည့်ကိစ္စ သို့မဟုတ်မဖြစ်စေချင်သည့်ကိစ္စကို ဥပဒေနှင့်ညီသည်ဖြစ်စေ၊ မညီသည်ဖြစ်စေ တံစိုးလက်ဆောင်ရယူပြီး ပြုလုပ်ပေးခြင်းသည် အဂတိတရားတစ်ပါးဖြစ်သည်။

တံစိုးလက်ဆောင်ရယူခြင်းဆိုရာတွင် မိမိအတွက်ရယူခြင်း၊ အခြားသူအတွက်ရယူခြင်း၊ အဖွဲ့အစည်းအတွက် ရယူခြင်းတို့နှင့် ငွေကြေးအပြင် ထိုက်သင့်သည့်တန်ဖိုးမပေးဘဲ လက်ခံခြင်းပြုသည့် ပစ္စည်းလက်ဆောင်၊ ဝန်ဆောင်ခ၊ ဧည့်ခံပြုစုခြင်းနှင့် တရားမဝင်သော အကျိုးခံစားခွင့်များ ပါဝင်သည်။ သူ့အလိုကိုယ့်အလို၊ သူ့အကျိုး ကိုယ့်အကျိုးကို ငဲ့ကွက်ဆောင်ရွက်ခြင်းသည်ပင် အဂတိမကင်းတော့ပေ။

အဂတိဟုဆိုရာတွင် တံစိုးလက်ဆောင်ရယူခြင်း၊ သူ့အလို ကိုယ့်အလို လိုက်လျောခြင်း စသည့်ဆန္ဒကို အခြေပြုသော အကြောင်းရင်းခံသာမက ပုဂ္ဂိုလ်ရေးမုန်းတီးမှု၊ မာန၊ အာဃာတတို့ဖြင့် ဒေါသအကြောင်းရင်းခံ၊ အထက်အမိန့်ကိုကြောက်၍ မလွန်ဆန်ရဲ၍ လုပ်ဆောင်ရသော ဘယာအကြောင်းရင်းခံနှင့် မသိမှုအဝိဇ္ဇာဖုံးလွှမ်းပြီး အမှန်အတိုင်းမမြင်နိုင်တော့သော မောဟအကြောင်းရင်းခံတို့လည်း အဂတိပင်ဖြစ်သည်။ ထိုထိုသောအကြောင်းရင်းခံများ ကင်းစင်မှသာ မှန်ကန်တည့်မတ်သော၊ ဆင်ခြင်တုံတရား အားကောင်းသော ဆင်ခြင်တုံတရား ဖြစ်ပေလိမ့်မည်။

အဂတိကင်းသော ဆင်ခြင်တုံတရား ဖြစ်ကြပါစေ။
ဆင်ခြင်တုံတရား အားကောင်းကြပါစေ။
ဥပဒေနှင့်အညီ ကျင့်သုံးနိုင်ကြပါစေ။

“ ပထမ ” နေရာ (၅) နှစ်ဆက် ဝင်ငွေခွန်အများဆုံး ထမ်းဆောင်သော အခွန်ထမ်း “ ကမ္ဘောဇဘဏ်လီမိတက် ဥက္ကဋ္ဌ ” အတွက်

ဂုဏ်ယူဝမ်းမြောက်ခြင်း

စဉ်	အခွန်စည်းကြပ်နှစ်	နိုင်ငံတော်သို့ပေးဆောင်ခဲ့သည့် အခွန်ငွေ	အဆင့်
၁။	၂၀၁၁ - ၂၀၁၂	၆,၀၁၅.၃၉၇ သန်း	ပထမ
၂။	၂၀၁၂ - ၂၀၁၃	၁၀,၈၂၇.၇၀ သန်း	ပထမ
၃။	၂၀၁၃ - ၂၀၁၄	၁၇,၀၆၂.၆၆ သန်း	ပထမ
၄။	၂၀၁၄ - ၂၀၁၅	၂၂,၀၁၃.၆၀ သန်း	ပထမ
၅။	၂၀၁၅ - ၂၀၁၆	၂၂,၉၅၉.၈၃ သန်း	ပထမ

စီမံကိန်းနှင့် ဘဏ္ဍာရေးဝန်ကြီးဌာန၊ ပြည်တွင်းအခွန်များ ဦးစီးဌာနမှ ၂၀၁၆ ခုနှစ်၊ ဒီဇင်ဘာလ (၁၅) ရက်နေ့ ရက်စွဲပါ သတင်းထုတ်ပြန်ကြေညာချက်အရ ၂၀၁၅ - ၂၀၁၆ အခွန်စည်းကြပ်နှစ်အတွက် တစ်နိုင်ငံလုံးတွင် ဝင်ငွေခွန်အများဆုံးထမ်းဆောင်သော ကုမ္ပဏီများအနက် “ ကမ္ဘောဇဘဏ်လီမိတက် ” သည် “ ပထမ ” နေရာမှ (၅) နှစ်ဆက် ဝင်ငွေခွန်အများဆုံး ထမ်းဆောင်ခဲ့ကြောင်း သိရှိရသဖြင့် အထူးဂုဏ်ယူဝမ်းမြောက်ပါကြောင်း ဖော်ပြအပ်ပါသည်။

ဥက္ကဋ္ဌနှင့် ဒါရိုက်တာအဖွဲ့
Royal Hi-Tech Group of Companies

ဂုဏ်ယူဝမ်းမြောက်ခြင်း

ပြည်ထောင်စုသမ္မတမြန်မာနိုင်ငံတော်၊ စီမံကိန်းနှင့်ဘဏ္ဍာရေးဝန်ကြီးဌာန၊ ပြည်တွင်းအခွန်များဦးစီးဌာနမှ သတင်းထုတ်ပြန်ကြေညာချက်အရ ၂၀၁၅-၂၀၁၆ အခွန်စည်းကြပ်နှစ်အတွက် တစ်နိုင်ငံလုံးတွင်ဝင်ငွေခွန်အများဆုံးထမ်းဆောင်သော ကုမ္ပဏီများစာရင်းတွင် "ကမ္ဘောဇဘဏ်လီမိတက်" သည် "ပထမနေရာ" မှ ကျပ်သန်း (၂၀၀၀၀) အထက်ဝင်ငွေခွန်အများဆုံးထမ်းဆောင်ခဲ့ကြောင်း သိရှိရပါသဖြင့် "ကမ္ဘောဇဘဏ်လီမိတက်ဥက္ကဋ္ဌ ဦးအောင်ကိုဝင်းနှင့်တကွဘဏ်ဝန်ထမ်းများအားလုံး" အတွက် အထူးဂုဏ်ယူဝမ်းမြောက်ပါကြောင်းနှင့် ယခုအချိန်ထိ (၅) နှစ်ဆက်တိုက် "ပထမနေရာမှ" နိုင်ငံတော်အတွက်အခွန်ဘဏ္ဍာ အများဆုံးသယ်ပိုးထမ်းဆောင်နိုင်သကဲ့သို့ နောင်နှစ်များတွင်လည်း ယခုကဲ့သို့ပေးဆောင်နိုင်ပါစေကြောင်းနှင့် နိုင်ငံတော်၏ လိုအပ်သည့်နေရာများတွင် ပံ့ပိုးကူညီဆောင်ရွက်ပေးလျက်ရှိသော "ကမ္ဘောဇအနာဂတ်အလင်းတန်းမြန်မာဖောင်ဒေးရှင်း" ကြီးသည်လည်း ဆတက်ထမ်းပိုး တိုးတက်ဆောင်ရွက်နိုင်ပါစေကြောင်း ဆုမွန်ကောင်းများ တောင်းအပ်ပါသည်။

အမျိုးသားကြီးပွားတိုးတက်ရေးကုမ္ပဏီလီမိတက်

အမျိုးသားကြီးပွားတိုးတက်ရေးရွှေတူးဖော်ထုတ်လုပ်မှုအုပ်စုလီမိတက်

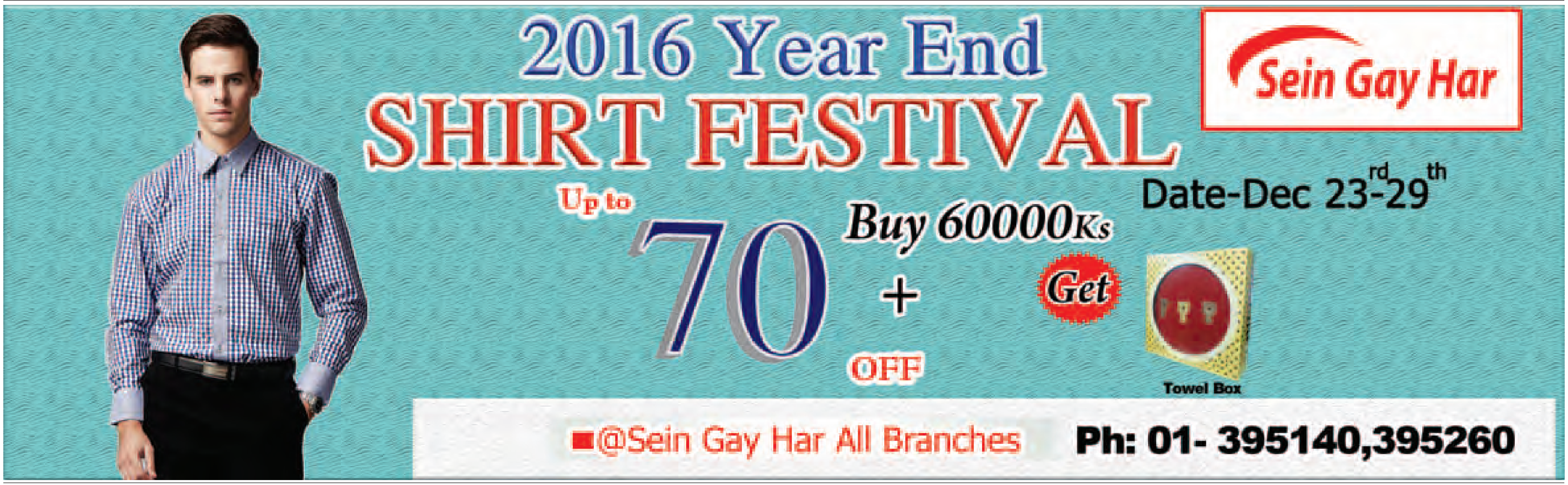

Nature Link travels & tours co.,ltd.
your trusted partner in corporate travel needs!
ပြင်ဦးလွင်-မဲဆောက်-တာအတ်-ဥညာအီပ်ဖူရက် ခရီးစဉ်။
(#6 January 2017) တွင်ထွက်ခွာမည်။
တစ်ဦးလျှင် 100,000 ks
Hote Line Ph- 09 262899661, 09 964376977, 09 964376978
24 hours Service

ပုသိမ်ကြိုက်တာအနီး ဈေးပုံးသေးလမ်းထိပ်
မြနန္ဒာ ထမင်းဆိုင်
၀၉-၅၂၀၃၂၈၉

ကိုသန့်ဇင်
CAR RENTAL
ကားမျိုးစုံ နေ့စဉ်အချိန်ပိုင်းငှားသည်။
ယာဉ်ပိုင်ရှင်များဆက်သွယ်ပါ။
09-43117680, 09-5059821

သုခမ္မမဏိဇောတစရေ ဦးခင်ဝင်းအတွက် မွေးနေ့ဆုတောင်း

မော်လမြိုင်မြို့၊ (အမှတ်-၁၁၃)၊ အေးရိပ်မြိုင်နေ သုခမ္မမဏိဇောတစရေ ဦးခင်ဝင်း၏ ၂၁-၁၂-၂၀၁၆ရက်တွင် ကျရောက်သော မွေးနေ့မှသည် နောင်မွေးနေ့ပေါင်းများစွာတိုင်အောင် သက်ရှည်ကျန်းမာစွာဖြင့် ဘာသာ၊ သာသနာအကျိုးကို ဆတက်ထမ်းပိုး ဆောင်ရွက်နိုင်ပါစေကြောင်း ဆုမွန်ကောင်းတောင်းအပ်ပါသည်။

ပညာရေးမိသားစု
မော်လမြိုင်မြို့နယ်။

"Christmas နှင့် Happy New Year အတွက် ... အထူးအစီအစဉ်"
KK ကောင်းကြိုက်မှ
ပွဲ(၅၀)မှာယူသူများအတွက်ပန်းကန်၊ ဇွန်းခက်ရင်းအစုံ(၂၀)နှင့် ရေခဲမုန့်ခွက်အစုံ(၂၀)တို့ကို (အခမဲ့) ငှားရမ်းပေးပါသည်။
ရှယ်ဒံပေါက် | စင်ကာပူဒံပေါက် | ကြက်ဆီထမင်း | နတ်သုဒ္ဓါဒံပေါက် | ထောပတ်ထမင်း
ရှယ်ဒံပေါက် ပွဲ(၅၀)လိုက်ပွဲပါ + သီးစုံရေခဲမုန့် ခွက်(၅၀) + အသည်း၊ အမြစ် ဆီပြန်(၁၅)ပွဲ + ဖာလူဒါ/ရောချင်းကြော် ရောက်သီးသနပ် + သစ္စာချဉ် ချဉ်ပေါင်ဟင်းချို = ၂၆၀၀၀/-နှုန်း
မင်္ဂလာဆောင်နှုန်းများအတွက် 5% Discount
ပွဲ(၁၅၀)မှာယူလျှင် ကောင်းကြိုက်ထီး(၁)ချောင်း၊ ပွဲ(၂၅၀)မှာယူလျှင် တိုင်ကပ်နာရီ(၁)လုံး၊ ပွဲ(၄၀၀)မှာယူလျှင် လက်ဆောင်(၂)မျိုးစလုံးရယူပါ။ Tel: 01-651891, 653296, 654030, 654383, 522994, 522682 Hot Line: 09-49218237, 09-8611027, 09-73145495, 09-5012704

၂၀၁၇ တက္ကသိုလ်ဝင်စာမေးပွဲဖြေဆိုမည့် စာသင်သားတိုင်းအတွက်
ထွက်ပြီ
ဈေးနှုန်း ၅၀၀၀ ကျပ်
EXAM SPECIAL Set (A),(B),(C),(D)
နမူနာ စံပြမေးခွန်းနှင့်အဖြေ(၄)စုံ
ကိုယ်စားလှယ်များ မှာကြားနိုင်ပြီ။
ဖြန့်ချိရေး
အမှတ် (၁၆၇/၁၇၃)၊ အခန်း၊ ဆိပ်ကမ်းသာကိုယ်မှန်၊ ဆိပ်ကမ်းသာလမ်း၊ ကျောက်တံတားမြို့နယ်၊ ရန်ကုန်။
ဖုန်း - ၀၁ ၂၅၆၆ ၂၁၊ ၀၉၉၈၄ ၂၅၆၆ ၂၁
စာပေတိုက်

စိတ်ကြိုက်တက္ကသိုလ်များ၊ တက်ခွင့်မရလို့စိတ်မပူပါနဲ့
အသက်မွေးဝမ်းကျောင်း(Vocational Training)ဒီပလိုမာ သင်တန်းများကို တက်လိုက်ပါ၊ အလုပ်အကိုင်ရဖို့လည်း လွယ်ကူသလို၊ ဘွဲ့သင်တန်းကိုလည်း ဆက်လက်တက်ရောက်နိုင်ပါတယ်
HAPPY NEW YEAR DISCOUNT
25%
For December Intake - 26 Dec
■ BTEC (Higher National Diploma in Engineering)
(အင်ဂျင်နီယာ ဒီပလိုမာ သင်တန်း)
- Construction & the Built Environment (Civil Engineering)
- Mechanical Engineering
- Electrical and Electronic Engineering
■ ဆက်သွယ်ရေး အင်ဂျင်နီယာ ဒီပလိုမာ သင်တန်း
- Telecommunication Engineering Diploma
MCC.p
MCC Polytechnic College (Yangon) - 01-246634, 01-652236, 01-249152
MCC Polytechnic College (Mandalay) - 09-91034062, 09-402671562, 02-77930
MCC Polytechnic College (Naypyitaw) - 09-31354842, 09-254148940, 067-421198
MCC Polytechnic College (Monywa) - 09-965676777, 09-265333120,
MCC Polytechnic College (Pathein) - 09-451 888 373, 09- 773 510 899
MCC Polytechnic College (Yatanarpon) - 02-5178112, 02-5178132, 02-5178113

ပါကြေး အစားထိုး ကြမ်းခင်း
Merry Christmas And Happy New Year
Promotion!
Since 1996
Home
think of house, think of home
Buy Flooring → Get Box
၄ ကျင်း ဝယ်လျှင် ၁ ပုံး လက်ဆောင်
Grade A,B,C,D စစ်မှန်မှုကို ဝက်ဖြင့် အခမဲ့ လက်တွေ့ စမ်းသပ်ပေးသည်။
★ Grade A,B,C,D အစစ်များသာရောင်းပါသည်
★ လက်လီ ဝယ်ယူလိုသူများအတွက် အထူးဈေးနှုန်း
(အင်းစိန်) (သင်္ဃန်းကျွန်း) (ပဲခူး) (မန္တလေး) (တောင်ကြီး)
(အောင်သန်းကျွင်း) (မြောက်ဥက္ကလာ) (မော်လမြိုင်) (ပြင်ဦးလွင်) (မုံရွာ) (နေပြည်တော်)
HOTLINE: 09-79 700 70 70
09-79 700 70 80

'kwd t udt rm;oap&eft oay;alunmcuf

ရန်ကုန်မြို့၊ တာမွေမြို့နယ်၊ မေတ္တာညွန့်ရပ်ကွက်၊ သမာဓိလမ်း၊ အမှတ်(၁၁၈၀)၊ ၆လွှာ/ဘီနေ ဒေါ်နှင်းဦးဝေ [၁၂/ဗတထ(နိုင်)၀၃၈၀၉၄]၏ လွှဲအပ်ချက်အရ ကျွန်ုပ်တို့မှ အောက်ပါအတိုင်း ကြေညာအပ်ပါသည်။

ကျွန်ုပ်တို့မိတ်ဆွေသည် ၂၆-၁၀-၂၀၁၆ရက်စွဲဖြင့် မြန်မာ့အလင်းသတင်းစာတွင် ကျွန်ုပ်တို့မိတ်ဆွေမှာ စံပြည့်ဖြိုးအမည်ဖြင့် အဆစ်ရောင်ရောဂါသောက်ဆေးအတွက် တိုင်းရင်းဆေးဝါးမှတ်ပုံတင်အမှတ်-TMR 012978(0118)ဖြင့် ၁၃-၁-၂၀၁၅ရက်တွင် ဆေးဝါးမှတ်ပုံတင်ရရှိခဲ့ကြောင်း၊ ဆေးတိုက်အား ၂၀-၁၀-၂၀၁၆ရက်တွင် ဖျက်သိမ်းခဲ့ကြောင်း၊ ယင်းသို့ဖျက်သိမ်းပြီးနောက်တွင် အဆိုပါ စံပြည့်ဖြိုးအမည်ဖြင့် မည်သည့်ဆေးဝါးမျှ ဆက်လက်ထုတ်လုပ်တော့မည်မဟုတ်သဖြင့် စံပြည့်ဖြိုးအမည်ကို အသုံးပြု၍ဖြစ်စေ၊ စံပြည့်ဖြိုးတံဆိပ်ကိုဖြစ်စေ၊ ဆင်တူယိုးမှားဖြစ်စေ၊ အတုအပဖြစ်စေ၊ စံပြည့်ဖြိုးတိုင်းရင်းဆေးဝါးမှတ်ပုံတင်အမှတ်အား အသုံးပြု၍ဖြစ်စေ၊ အသုံးမပြု၍ဖြစ်စေ၊ ထုတ်လုပ်ခြင်း၊ ရောင်းချခြင်းများပြုလုပ်သည့် အခြားအမည်သူတစ်ဦးတစ်ယောက်ကိုမဆို သက်ဆိုင်ရာဥပဒေနှင့်အညီ အရေးယူမည်ဖြစ်ကြောင်းနှင့် စံပြည့်ဖြိုးဆေးတိုက်အား ဖျက်သိမ်းပြီးဖြစ်၍ ဝယ်ယူသုံးစွဲသူများအနေဖြင့် စံပြည့်ဖြိုးအမည်ဖြင့် ဆေးဝါးများ ဝယ်ယူသုံးစွဲမိပါက ဖြစ်ပေါ်လာသည့် မည်သည့်ကိစ္စရပ်မဆို ဒေါ်နှင်းဦးဝေနှင့် မသက်ဆိုင်ကြောင်း ဒေါ်နှင်းဦးဝေမှ တာဝန်ယူဖြေရှင်းပေးမည် မဟုတ်ကြောင်း အများသိစေရန် ကြေညာခဲ့ပြီးဖြစ်ပါသည်။ ယင်းသို့ကြေညာခဲ့သော်လည်း လိုက်နာမှုမရှိဘဲ စံပြည့်ဖြိုးအမည်နှင့် စံပြည့်ဖြိုးဆေးဝါးမှတ်ပုံတင်အမှတ်တို့အား အတုအပပြုလုပ်၍ ဈေးကွက်အတွင်း ရောင်းချခြင်း၊ ဖြန့်ဖြူးခြင်း၊ ထုတ်လုပ်ခြင်း၊ သုံးစွဲခြင်းများဆက်လက်ပြုလုပ်နေကြောင်း ကျွန်ုပ်တို့မိတ်ဆွေမှ စုံစမ်းသိရှိရပါသည်။ သို့ပါ၍ အဆိုပါ စံပြည့်ဖြိုးအမည်နှင့် စံပြည့်ဖြိုးဆေးဝါးမှတ်ပုံတင်အမှတ်တို့အားအသုံးပြု၍ ထုတ်လုပ်ခြင်း၊ ရောင်းချခြင်း၊ ဖြန့်ဖြူးခြင်း၊ သုံးစွဲခြင်းများအား ရပ်တန့်ပေးပါရန်နှင့် ယင်းတို့ရပ်တန့်ခြင်းမရှိပါက တရားဥပဒေနှင့်အညီ ထိရောက်ပြင်းထန်စွာ အရေးယူမည်ဖြစ်ကြောင်း ဒုတိယအကြိမ် အများသိစေရန် ထပ်မံကြေညာအပ်ပါသည်။ ၎င်းဝယ်ယူသူ၊ သုံးစွဲသူများအနေဖြင့်လည်း စံပြည့်ဖြိုးအမည်ဖြင့် ထုတ်လုပ်သော မည်သည့်ဆေးဝါးကိုမဆို ဝယ်ယူသုံးစွဲခြင်းမပြုပါရန် ထပ်မံအသိပေး ကြေညာအပ်ပါသည်။

ဒေါ်ဥမ္မာဦး
(LL.B) Dl.101(စဉ်-၉၆၁၃)
(WIPO Switzerland)
09-421080325

ဒေါ်ဖြူဖြူအောင်
(LL.B) (စဉ်-၈၉၇၆)

တရားလွှတ်တော်ရှေ့နေများ

သင့်ကြောင့် မီး မလောင်ပါစေနှင့်

မျက်မှန်ကျွမ်းကျင်အလိုရှိသည်

Helen Keller International (INGO) မှ ကွင်းဆင်းစစ်တမ်းကောက်ယူရန် ကြာချိန်- တစ်လခန့် CV Form ကို ခန့်မှန်းလစာနှင့်တကွ
mthan@hki.org
zmaung@hki.org } သို့ဆက်သွယ်ပါ။

ပိုင်ရှင်ကိုယ်တိုင်ရောင်းရန်ရှိ
(40'x60') =130 သိန်း။ (25'x60') =95 သိန်း။
(30'x60') =55 သိန်း။
Ph:09-73006665,09-795618356,09-30281874

အများသိစေရန် ကြေညာချက်

တောင်ဥက္ကလာပမြို့နယ်၊ (၁၀)ရပ်ကွက်၊ ဧယျာလမ်း၊ အမှတ်(၃၄၁/က)တွင် (၃)ထပ်တိုက် အဆောက်အဦ ဆောက်လုပ်ခွင့်ပြုပါရန် မြေအမည်ပေါက် ဦးမောင်မောင်သန်း(ခ)ဟာနီစူး၏ အထူးကိုယ်စားလှယ်လွှဲစာ ရရှိသူ ဒေါ်ခင်စန်းဝင်းမှ လျှောက်ထားခဲ့ရာ အထူးကိုယ်စားလှယ်လွှဲစာ (SP)တွင် မြေကွက်အမှတ်(၃၄၁/ခ)ဟု မှားယွင်းနေခြင်းအတွက် ကန့်ကွက်ရန်ရှိပါက ခိုင်လုံသောအထောက်အထားများဖြင့် ဤကြေညာချက်ပါရှိသည့်နေ့မှစ၍ ရက်ပေါင်း(၁၅)ရက်အတွင်း လျှောက်ထားကန့်ကွက်နိုင်ပါကြောင်း အသိပေး ကြေညာအပ်ပါသည်။

ဌာနမှူး၊ အင်ဂျင်နီယာဌာန(အဆောက်အအုံ)

ကန့်ကွက်နိုင်ကြောင်းကြော်ငြာ

ရန်ကုန်မြို့၊ သယ်န်းကျွန်းမြို့နယ်၊ မြေတိုင်းရပ်ကွက်အမှတ်-ကြီးပွားရေး(မြောက်)၊ မြေကွက်အမှတ်-၄၉၁/ခ၊ မြေကွက်တည်နေရာ-အမှတ်(၄၉၁/ခ)၊ အောင်ဇမ္ဗူလမ်း၊ ကြီးပွားရေး(မြောက်)ရပ်ကွက်၊ သယ်န်းကျွန်း၊ ဒေါ်ခင်ပို[၇/ရတရ(နိုင်)၀၁၇၅၃၁] နှစ်(၆၀)ဂရန်မြေအား အမည်ပေါက် ဒေါ်ခင်ပို ကွယ်လွန်သဖြင့် ဦးအောင်ကျော်တင့် [၇/ရတရ(နိုင်)၀၆၂၀၀၅]မှ တစ်ဦးတည်းသော ခင်ပွန်းတော်စပ်ကြောင်း ကျမ်းကျိန်လွှာ၊ သေစာရင်း၊ ထောက်ခံချက်ကျမ်းကျိန်လွှာတင်ပြ၍ ပိုင်ဆိုင်ကြောင်း စာချုပ်ချုပ်ဆိုရန် မြေပုံကူးလျှောက်ထားလာရာ တရားဝင်ခိုင်လုံသော အထောက်အထားများဖြင့် ဤကြော်ငြာပါသည့်နေ့မှစ၍ (၇)ရက်အတွင်း ကန့်ကွက်နိုင်ပါကြောင်းနှင့် ကန့်ကွက်မှုမရှိပါက လုပ်ထုံးလုပ်နည်းအတိုင်း ဆက်လက်ဆောင်ရွက်ပေးမည်ဖြစ်ပါကြောင်း အသိပေးကြေညာအပ်ပါသည်။

မြို့ပြစီမံကိန်းနှင့်မြေစီမံခန့်ခွဲမှုဌာန
ရန်ကုန်မြို့တော်စည်ပင်သာယာရေးကော်မတီ

ကြော်ငြာ

တပ်မတော် (လေ)
စက်မှုလက်မှုနှင့် အုပ်ချုပ်ရေးစစ်သည်များ အလိုရှိသည်

၁။ တပ်မတော်(လေ)တွင် အောက်ဖော်ပြပါစက်မှုလက်မှုနှင့်အုပ်ချုပ်ရေးစစ်သည်များအဖြစ် အမှုထမ်းရန်လျှောက်ထားနိုင်သည်-

ပညာအရည်အချင်း	လိုအပ်သောပညာအရည်အချင်း
"က" အုပ်စု(စက်မှုလက်မှု)	- တက္ကသိုလ်ဝင်စာမေးပွဲ အောင်မြင်ပြီးသူများဖြစ်ရမည်။ - အဓိကဘာသာ ရူပ(ဖွဲ့စည်းခြင်း)၊ စက်မှု(ပုံဖြေ)၊ လျှပ်စစ်စွမ်းအား၊ ဒီဇယ်စက်နှင့်၊ စက်မှုအင်ဂျင်နီယာဘာသာရပ်များဖြင့် အောင်မြင်ပြီးသူများအား ပညာအရည်အချင်း(၁)သတ်မှတ်၍ တပ်ကြပ်ကြီးအဆင့်ဖြင့်ခန့်အပ်မည်။ - စက်မှုလက်မှုအထက်တန်းကျောင်း အောင်မြင်ပြီးသူများဖြစ်ရမည်။
"ခ" အုပ်စု (အုပ်ချုပ်ရေး)	- အဋ္ဌမတန်းအောင်
"ဂ" အုပ်စု (အုပ်ချုပ်ရေး)	- စတုတ္ထတန်းအောင်

၂။ လျှောက်ထားသူများသည် အောက်ပါအချက်များနှင့်ပြည့်စုံရမည်-
(က) ပြည်ထောင်စုမြန်မာနိုင်ငံသား(အမျိုးသား)ဖြစ်ရမည်။
(ခ) လျှောက်ထားချိန်တွင် အသက်(၁၈)နှစ်ပြည့်ပြီး(၂၅)နှစ်ထက်မကြီးစေရ။
(ဂ) အရပ်(၅)ပေ(၂)လက်မနှင့်ကိုယ်အလေးချိန်(၁၀၅)ပေါင်နှင့်အထက်ရှိရမည်။
(ဃ) ကျန်းမာရေးကောင်းမွန်သူဖြစ်ရမည်။

၃။ လျှောက်လွှာနှင့်အတူ အောက်ပါစာရွက်စာတမ်းများတစ်ပါတည်းယူဆောင်လာရမည်-
(က) နိုင်ငံသားစိစစ်ရေးကတ်ပြား (မူရင်း)
(ခ) ပညာအရည်အချင်းထောက်ခံချက် (မူရင်း)။
(ဂ) မိမိနေထိုင်ရာရပ်ကွက်/ကျေးရွာအုပ်စု အုပ်ချုပ်ရေးမှူးရုံးနှင့် သက်ဆိုင်ရာရဲစခန်းတို့မှ ပြစ်မှုကင်းရှင်းကြောင်းထောက်ခံချက် (မူရင်း)။
(ဃ) အိမ်ထောင်စုဇယား (မူရင်း)။
(င) ဓာတ်ပုံ (၆)ပုံ။

၄။ ရရှိနိုင်မည့်အကျိုးခံစားခွင့်များ
(က) နေအိမ်၊ ဆေးဝါး၊ ရိက္ခာ စသည့် ခံစားခွင့်များ အပြည့်အဝရရှိမည်။
(ခ) တာဝန်ထမ်းဆောင်ရာတွင် လေယာဉ်၊ မီးရထား၊ သင်္ဘောဖြင့် အခမဲ့စီးနင်းခွင့်ရှိသည်။

၅။ အနာဂတ်အခွင့်အလမ်းများ
(က) တက္ကသိုလ်ဝင်စာမေးပွဲအောင်မြင်ပြီးစစ်သည်များနှင့် တက္ကသိုလ်ဘွဲ့ရစစ်သည်များသည် သတ်မှတ်ချက်များနှင့်ညီညွတ်ပါက ဗိုလ်လောင်းသင်တန်းခေါ်ယူသည့်အခါ ဗိုလ်လောင်းသင်တန်းလျှောက်ခွင့်ပြုမည်။
(ခ) လေယာဉ်သာလုပ်ငန်းများဖြစ်သော လေကြောင်းအချက်ပြ၊ လေကြောင်းဆက်သွယ်ရေးနှင့် လေကြောင်းလမ်းပြလုပ်ငန်းများသို့ သတ်မှတ်ချက်နှင့်ကိုက်ညီမှုရှိလျှင် သင်တန်းတက်ရောက်ခွင့်ရရှိမည်။
(ဂ) စက်မှုလက်မှုစစ်သည်များအနေဖြင့် ခေတ်မီလေကြောင်းဆိုင်ရာစက်မှုနည်းပညာရပ်များကို ဆည်းပူးလေ့လာခွင့် အခွင့်အရေးများကိုရရှိမည်။ နိုင်ငံခြားမှခေါ်ယူမည့်သင်တန်းများရှိပါက သတ်မှတ်ချက်နှင့်ကိုက်ညီမှုရှိလျှင် သင်တန်းတက်ရောက်ခွင့်ရရှိမည်။

၆။ တပ်မတော်(လေ)သို့ ဝင်ရောက်အမှုထမ်းလိုသူများနှင့် အသေးစိတ်အချက်အလက်စုံစမ်းလိုသူများသည် စစ်သားစုဆောင်းရေးတပ်(လေ) (ဖုန်း-၀၆၇ ၃၅၁၆၉၂) မြည်လမ်း (ဘီတိုင်စီမှတ်တိုင်နှင့်ဆေးကျောင်းမှတ်တိုင်ကြား)မင်္ဂလာဒုံနှင့် လေတပ်စခန်းဌာနချုပ်/ လေတပ်စခန်း/အုပ်/တပ်များတွင် ဆက်သွယ်စုံစမ်းမေးမြန်းဝင်ရောက်နိုင်သည်။

၇။ "တောင်ပံမြန့်၍ တောင်ပွဲဆီသို့" ဟူသည့်ဆောင်ပုဒ်နှင့်အညီ နိုင်ငံတော်၏လေကြောင်းနယ်ပယ်ကိုတည်ဆောက်နိုင်ရန်အတွက် သင့်အား တပ်မတော်(လေ)မှ အလိုရှိပါသည်။

အာရှနဂါး
မြေကွက်/ကျိုက်ထီးရိုး
ချောင်းသာ/ငွေဆောင်
Ph : 703790, 09 799100100
707062, 09 797100100

ODYSSEY
ပြည်တွင်းပြည်ပလေယာဉ်လက်မှတ်
အိမ်အရောက်ပို့ဝန်ဆောင်မှု
01 373199,240545,09 73187799
ပြည်တွင်းပြည်ပခရီးစဉ်အမျိုးမျိုး
01 246337, 246338, 392870, 254178

ဥပဒေနှင့်တစ်ထပ်တည်းကျသော ဆုမွန်ကောင်းတောင်းလျက်

ဦးဇော်ဝင်းလှိုင် (AWARAT YADANAR)
Container & Cargo General Transport Service
ချစ်ခင်ပွန်းကိုဇော်ရဲ့ (23.12.2016)တွင်ကျရောက်သောမွေးနေ့မှသည်
နောင်နှစ်ရာကျော်တိုင် ချစ်ဖနီး၊ ချစ်သား၊ ချစ်သမီးနှင့်အတူ
စိတ်၏ချမ်းသာခြင်း၊ ကိုယ်၏ကျန်းမာခြင်းနှင့် ဘဝခရီးမှာ အောင်မြင်မှုများစွာဖြင့်
လျှောက်လှမ်းနိုင်ပါစေကြောင်း ဆုမွန်ကောင်းတောင်းလျက်

ချစ်ဇနီး – မအေးအေးမာ (ဝရက်စိန်ရွှေရတနာဆိုင်)
ချစ်သားကြီး – ဖွဲ့လင်းထက် (ခေတ္တ Tokyo Japan)
ချစ်သမီးလတ် – သိမ့်ထက်ငြိမ်းစု @ April (Grade 12 ISM)
ချစ်သမီးထွေး – မေမြတ်သူငြိမ်း @ Julia (Grade 8 ISM)

ယမင်းသူ
ခရီးစဉ်အမျိုးမျိုးနှင့်
မြို့တွင်း၊ မြို့ပြင်၊ လချုပ်ငှားရန်
ကားမျိုးစုံရှိပါသည်။
ယာဉ်ပိုင်ရှင်များလည်းဆက်သွယ်နိုင်ပါသည်။
09 5174914, 09 5136421

MIHARA
မြပတိ - မဲဆောက်
ခရီးစဉ် (အပတ်စဉ်)
Car Rental Services
09-785025400, 09-5025400

ဇွန်တချိန် အုတ်ချိတ်စင်
ခေတ်မီမြေအုတ်ဂိုက်စက် ရပြီ
09 4200 35882
09 4200 35884
(မြောက်)အင်းလေး(၁)လမ်းနံ(၂)တောင်အုံ

အခမဲ့ မိတ်ဆွေများအားလုံးအတွက် ကြုံတောင့်ကြုံခဲရနိုင်သော လုံးဝလက်မလွှတ်သင့်သော မဟာအခွင့်အရေး . . .

Clear Vision မျက်မှန် "ဆိုင်သစ်ဖွင့်ပွဲ အထိမ်းအမှတ်" အဖြစ် (၁၅-၁၂-၂၀၁၆) မှ (၁၅-၁-၂၀၁၇) အထိ ကြွရောက်လာသော Customer များအားလုံးကို စမ်းသပ်ခ (၅၀၀၀)ကျပ်မှ အပ သတ်မှတ်ထားသော မျက်မှန်ကိုင်းလှလှလေးများကို မှန်နှင့်တကွ "[illegible]" အဖြစ် ပြုလုပ်ပေးသွားမည့်အပြင် ဆိုင်ရှိအခြားသောကိုင်းများကိုလည်း 10% to 30% အထိ Discount ချပေးမည်ဖြစ်ပါကြောင်း သတင်းကောင်းပါးအပ်ပါသည်။

No. (196/198), Shwe Bon Thar Road (Middle Block), Pabedan Township, Yangon.
Ph : 01-253214, 09-445465430, 09-250640694

လှိုင်းမင်းလတ်
စာရင်းကိုင်သင်တန်း June Series / 2017
LCCI & Dip: IFR

Level I+II		သင်တန်းချိန်	စမည့်ရက်
Sec(A)	Sat+Sun	7-9 (am)	24.Dec
Sec(B)	Sat+Sun	9-11 (am)	24.Dec
Sec(C)	Sun	11-3 (pm)	1.Jan
Sec(D)	Mon+Tue	6-8 (pm)	2.Jan
Sec(E)	Sat	11-3 (pm)	7.Jan
Sec(F)	Fri	12-4 (pm)	13.Jan
Sec(G)	Tue to Fri	12-3(pm)	16.Jan

Level III		သင်တန်းချိန်	စမည့်ရက်
Sec(A)	Sat+Sun	3- 8 (pm)	24.Dec
Sec(B)	Wed to Sun	6- 8 (pm)	5.Jan
Sec(C)	Tue to Fri	8-12 (am)	10.Jan

Dec / Jan တန်းခွဲသစ်မေည် ဖုန်းဖြင့်ကြိုတင်စာရင်းပေးနိုင်ပြီ။
Ph: 09 510 9922
အမှတ် ၃၄၊ ၄လွှာ၊ အင်းစိန်လမ်းမ၊ ကမာရွတ်၊ လှည်းတန်းမှတ်တိုင်အနီး၊ ရန်ကုန်

Dutch Lady မှ မိသားစုများအတွက်ရည်ရွယ်၍ ပျော်ပွဲရွှင်ပွဲများကို ဒီဇင်ဘာလရဲ့ စနေ၊ တနင်္ဂနွေ အပတ်စဉ်တိုင်း ၁၀ ရက်တိုင်တိုင် မတူညီတဲ့ Super Market ကြီးများတွင် ကျင်းပပြုလုပ်ပေးသွားမည်

Dutch Lady သည် အရှေ့တောင်အာရှတွင် အထင်ရှားဆုံး နို့အမှတ်တံဆိပ်များထဲမှ တစ်ခုအပါအဝင်ဖြစ်ပါ သည်။ Dutch Lady မှအရသာအမျိုးမျိုးဖြင့်ထုတ်လုပ်ထားသော အသင့်သောက်နို့ဗူးများကို ဖေဖော်ဝါရီလ ၂၀၁၆ မှ စပြီး ရန်ကုန်မြို့တွင် စတင်မိတ်ဆက်ခဲ့ပါသည်။

မိသားစုဝင်များအားလုံး ပျော်ရွှင်စွာဖြင့် အခမဲ့ပါဝင်ဆင်နွှဲနိုင်ဖို့ "Who will you be today"event ကို ဒီဇင်ဘာလရဲ့ စနေ၊ တနင်္ဂနွေ အပတ်စဉ်တိုင်းမှာ ၁၀ ရက်တိုင်တိုင် မတူညီတဲ့စူပါမားကတ်များမှာ ကျင်းပပြုလုပ်ပေးသွားမှာဖြစ်ပါသည်။ ယခုအပတ်(ဒီဇင်ဘာ ၁၇-၁၈)ရက်နေ့တွင် ဂမုန်းပွင့်စံရိပ်ငြိမ်စင်တာမှာ မနက် ၁၀ နာရီမှ ည ၇ နာရီအထိကျင်းပပြုခဲ့ပါသည်။ ဒီဇင်ဘာ ၂၄ နှင့် ၂၅ ရက်နေ့တို့တွင် လှည်းတန်းစင်တာ၊ ဒီဇင်ဘာ ၃၁ နှင့် ဇန်နဝါရီ ၁ ရက်နေ့တို့တွင် Ocean စင်တာ (ရွှေဂုံတိုင်)တို့တွင် ဆက်လက်ကျင်းပပြုလုပ်သွားမည်ဖြစ်ပါသည်။

ကလေးငယ်များ၏စိတ်ကူးယဉ် အိပ်မက်ထဲက သူရဲကောင်းလေးများနှင့်အတူ ပျော်ရွှင်ရောကိမ်းများကစားခြင်း၊ သူရဲကောင်းဝတ်စုံဝတ်ပြီး ဓာတ်ပုံရိုက်ခြင်း၊ Dutch Lady နွားနို့အရသာမြည်းစမ်းခြင်းများအပြင် Dutch Lady နို့ဗူးလက်ဆောင်လေးများရယူခြင်းစသည့် အစီအစဉ်များလည်း စီစဉ်ထားသည်ဟုသိရပါသည်။

Dutch Lady မှ တာဝန်ရှိသူတစ်ဦးက အဆိုပါပွဲနှင့်ပတ်သတ်၍ "အခု ကျင်းပတဲ့ပွဲမှာ ကလေးငယ်တွေအားလုံး သူတို့ရဲ့ ဖေဖေ၊ မေမေတွေနဲ့အတူတူ ပြုံးပျော်ရွှင်စွာတွေ့ရလို့ အလွန်ပဲ ကျေနပ်ပီတိ ဖြစ်မိပါတယ်။ မြန်မာနိုင်ငံက မိသားစုတွေအားလုံးကို နွားနို့ပုံမှန်သောက်ခြင်းရဲ့ကောင်းကျိုးတွေကိုပိုသိစေချင်တဲ့အပြင် ပိုင်မြဲကြံ့ခိုင်သော မိသားစုများဖြစ်လာစေရန် Dutch Lady မှ လာမယ့် နှစ်တွေမှာလည်း မိသားစုများနဲ့ပတ်သက်တဲ့ပျော်ပွဲရွှင်ပွဲတွေကိုဆက်လက်ကျင်းပပေးသွားဖို့စီစဉ်ထားပါတယ်"ဟု ပြောကြားသွားခဲ့ပါသည်။

ခိုင်မြဲကြံ့ခိုင်သောမိသားစုများကို ၁၈၇၁ ခုနှစ်ကတည်းက တည်ဆောက်ပေးနေခဲ့ပါသည်။

အထူးဂုဏ်ယူဝမ်းမြောက်ခြင်း

ပြည်ထောင်စုသမ္မတမြန်မာနိုင်ငံ၊ စီမံကိန်းနှင့် ဘဏ္ဍာရေးဝန်ကြီးဌာန၊
ပြည်တွင်းအခွန်များဦးစီးဌာနမှ ၂၀၁၆ – ခုနှစ်၊ ဒီဇင်ဘာလ (၁၅) ရက်နေ့စွဲပါ
သတင်းထုတ်ပြန်ကြေညာချက်အရ ကမ္ဘောဇဘဏ်လီမိတက်သည် အောက်ပါအတိုင်း
ဝင်ငွေခွန်များ ပေးဆောင်ခဲ့ကြောင်း သိရှိရပါသည်။

စဉ်	အခွန်စည်းကြပ်နှစ်	နိုင်ငံတော်သို့ပေးဆောင်ခဲ့သည့် အခွန်ငွေ	အဆင့်
၁။	၂၀၁၀ – ၂၀၁၂	၆၀၁၅.၃၉၇ သန်း	ပထမ
၂။	၂၀၁၂ – ၂၀၁၃	၁၀၈၂၇.၇၀ သန်း	ပထမ
၃။	၂၀၁၃ – ၂၀၁၄	၁၇၀၆၂.၆၆ သန်း	ပထမ
၄။	၂၀၁၄ – ၂၀၁၅	၂၂၀၁၃.၆၀ သန်း	ပထမ
၅။	၂၀၁၅ – ၂၀၁၆	၂၂၉၅၉.၈၃ သန်း	ပထမ

မြန်မာနိုင်ငံတွင် ဝင်ငွေခွန် အများဆုံးထမ်းဆောင်သော ကုမ္ပဏီများမှ
"ပထမ" နေရာမှ (၅) နှစ်ဆက် အခွန်ဘဏ္ဍာတာဝန်အများဆုံး ထမ်းဆောင်နိုင်ခဲ့သော၊
ကမ္ဘောဇဘဏ်ဥက္ကဋ္ဌ **ဦးအောင်ကိုဝင်း** အတွက်
အထူးဂုဏ်ယူဝမ်းမြောက်ပါကြောင်း နှင့် နိုင်ငံတော်အကျိုးကို ယခုထက်ပိုမိုကာ
ဆတက်ထမ်းပိုး တိုးတက်ထမ်းဆောင်နိုင်ပါစေကြောင်း ဆုမွန်ကောင်း တောင်းအပ်ပါသည်။

ဦးသူရိန်
မန်နေးဂျင်းဒါရိုက်တာ
Shwe Naga Minn Group Of Companies

အထူးဂုဏ်ယူဝမ်းမြောက်ခြင်း

ပြည်ထောင်စုသမ္မတမြန်မာနိုင်ငံ၊ စီမံကိန်းနှင့် ဘဏ္ဍာရေးဝန်ကြီးဌာန၊ ပြည်တွင်းအခွန်များဦးစီးဌာနမှ ၂၀၁၆ - ခုနှစ်၊ ဒီဇင်ဘာလ (၁၅)ရက်နေ့စွဲပါ သတင်းထုတ်ပြန်ကြေညာချက်အရ ကမ္ဘောဇဘဏ်လီမိတက်သည် အောက်ပါအတိုင်း ဝင်ငွေခွန်များ ပေးဆောင်ခဲ့ကြောင်း သိရှိရပါသည်။

စဉ်	အခွန်စည်းကြပ်နှစ်	နိုင်ငံတော်သို့ပေးဆောင်ခဲ့သည့် အခွန်ငွေ	အဆင့်
၁။	၂၀၁၀ - ၂၀၁၂	၆၀၁၅.၃၉၇ သန်း	ပထမ
၂။	၂၀၁၂ - ၂၀၁၃	၁၀၈၂၇.၇၀ သန်း	ပထမ
၃။	၂၀၁၃ - ၂၀၁၄	၁၇၀၆၂.၆၆ သန်း	ပထမ
၄။	၂၀၁၄ - ၂၀၁၅	၂၂၀၁၃.၆၀ သန်း	ပထမ
၅။	၂၀၁၅ - ၂၀၁၆	၂၂၉၅၉.၈၃ သန်း	ပထမ

မြန်မာနိုင်ငံတွင် ဝင်ငွေခွန် အများဆုံးထမ်းဆောင်သော ကုမ္ပဏီများမှ "ပထမ" နေရာမှ (၅) နှစ်ဆက် အခွန်ဘဏ္ဍာတာဝန်အများဆုံး ထမ်းဆောင်နိုင်ခဲ့သော၊ ကမ္ဘောဇဘဏ်ဥက္ကဋ္ဌ **ဦးအောင်ကိုဝင်း** အတွက် အထူးဂုဏ်ယူဝမ်းမြောက်ပါကြောင်း နှင့် နိုင်ငံတော်အကျိုးကိုယခုထက်ပိုမိုကာ ဆတက်ထမ်းပိုး တိုးတက်ထမ်းဆောင်နိုင်ပါစေကြောင်း ဆုမွန်ကောင်း တောင်းအပ်ပါသည်။

ဦးလှမော်မြင့်မောင်
မန် နေးဂျင်းဒါရိုက်တာ
ရွှေဝါရောင်စိုက်ပျိုးထုတ်လုပ်မှုကုမ္ပဏီ

ကိုနိုင် + မချို
တော်ဝင်ကြယ်ကုမ္ပဏီ

ဦးကင်းကြူ+ဒေါ်နန်းလှထွေး
မန်းမြို့တော်ပေါက်စီနှင့်မုန့်မျိုးစုံမိသားစု

GOLDEN STAR Travels & Tours
- ပုဂံ(ရွှယ်တော်လေးဆူ) - ပုပ္ပါး Dec-23,30
- မန္တလေး - ပြင်ဦးလွင် ခရီးစဉ် Dec-23,30
- လွိုင်ကော် - ပင်းတယ - ကလော Dec-28
- တောင်ကြီး - အင်းလေး - ပင်းတယ Dec-28

09-5046000, 09-5081580, 09-5036640

Since 1985
ငွေတာရာရှင်
ကျိုက်ထီးရိုး/မြဝတီ-ဘားအံ
ချောင်းသာ / ငွေဆောင်
ပုဂံ-ညောင်ဦး၊ ပုပ္ပါး၊
မန္တလေး၊ ပြင်ဦးလွင် သော
တောင်ကြီး၊ အင်းလေး ကြာ
ထားဝယ်-ရှင်ကိုးရှင်
01-392704, 09 73017110
09795066657, 09785066657

စည်းစိမ်မင်း
ကားအမျိုးမျိုးငှားရမ်းခြင်း
မန္တလေး-ပြင်ဦးလွင်-မုံရွာ၊ အလောင်း
တော်ကဿပ၊ ပုဂံ၊ ရွှယ်တော်လေးဆူ၊
ပုပ္ပါး၊ ပခုက္ကူ၊ ထားဝယ်၊ ရှင်ကိုးရှင်၊ မော်
မကန်ကမ်းခြေ၊ မော်လမြိုင်၊ စတိစ်၊
တောင်ကြီး၊ အင်းလေး၊ ပင်းတယ။
ထွက်မည့်ရက်များ - ဒီဇင်ဘာ ၂၃၊ ၃၀၊
ဖုန်း - ၀၉ ၄၄၄၄၅၀၄၄၆၊
၀၉ ၂၅၀၀၄၄၇၀၉။

Glorious Myanmar Travels & Tours

Jan 12	ဗန်ကောက် ခရီးစဉ်	(၄ ရက် ၃ ည)	470 USD
Feb 9	ဗန်ကောက် ခရီးစဉ်	(၄ ရက် ၃ ည)	470 USD
Mar 2	ဗန်ကောက် ခရီးစဉ်	(၄ ရက် ၃ ည)	470 USD
Mar 24	ဗန်ကောက် ခရီးစဉ်	(၄ ရက် ၃ ည)	470 USD
Jan 12	စင်ကာပူ ခရီးစဉ်	(၄ ရက် ၃ ည)	670 USD
Feb 9	စင်ကာပူ ခရီးစဉ်	(၄ ရက် ၃ ည)	670 USD
Mar 2	စင်ကာပူ ခရီးစဉ်	(၄ ရက် ၃ ည)	670 USD
Mar 24	စင်ကာပူ ခရီးစဉ်	(၄ ရက် ၃ ည)	670 USD

ခရီးသွားရင်း အမှတ်တရ လက်ဆောင်များ ရယူကြပါစို့

ဆက်သွယ်ရန် - အမှတ်(၉) C-5 / ရိုင်ရယ်(လ်) တာဝါ အိမ်ယာ (သမ္မတရုပ်ရှင်ရုံအနောက်)၊ ဗိုလ်ချုပ်အောင်ဆန်းလမ်း၊ ဒဂုံမြို့နယ်၊ ရန်ကုန်
Ph : 01-242510, 09-961875776, 09-778472008, 09-778472006, 09-779003199

မြဝတီ၊ မဲဆောက်၊ ဘားအံ
Hotel/Visa 75000
ဝါဆီတွေ၊ မြောက်ဦး၊ ပလေ ခရီးစဉ်
ရွှေစည်းစိမ် 01-248970
09-73051455, 09-456899976

FORWARD Travel & Tour Co.,Ltd
ချောင်းသာ၊ ငွေဆောင်
09 259259180
09 259259181
09 259259182

မြတ်ဂုဏ်ရောင် ဗုဒ္ဓဝင်သာသနာ့ဘုရားဖူးအဖွဲ့
၇ ညအိပ်၊ ၈ ရက်ခရီးစဉ် အထူးဈေးနှုန်း (၉)သိန်းကျပ်(ဇရိတ်ငြိမ်းအပြီးအစီး)၊
ထွက်ခွာမည့်နေ့ရက် (၈ - ၁ - ၂၀၁၇ မှ ၁၅ - ၁ - ၂၀၁၇) အမြန်ဆုံးစာရင်းပေးသွင်းနိုင်ပါပြီ။
သံဝေဇနီယလေးဌာန၊ အဋ္ဌမဟာ(၃)ဌာန၊ ဗုဒ္ဓဂယာ၊ ရာဇဂြိုဟ်၊ နာလန္ဒာ၊ ဝေသာလီ၊ ကုသိနာရုံ၊ လုမ္ဗိနီ၊ သာဝတ္ထိ၊ ဗာရာဏသီ
သို့စဉ်တွင်ဦးဆောင် ဆရာတော်တစ်ပါး၊ TourLeader တစ်ဦး နှင့် Helper များ ပါရှိပါမည်။
သတ်မှတ်ဈေးနှုန်းထက်အပိုငွေကြေး ကောက်ခံခြင်း မရှိကြောင်း အာမခံပါသည်။
www.myatgoneyaung.com Email-mgytravel@gmail.com
Tour Licence(ပြည်တွင်း) ၁/၂၀၁၅ ၊ Tour Licence(ပြည်ပ) ၁၁/၀၁၀၅

ရွှေပဒုမ္မာမြေ ဗုဒ္ဓဂယာ ဘုရားဖူးအဖွဲ့
*(၈)ရက် -သံဝေဇနီယလေးဌာန ၊ရာဇဂြိုဟ် ၊နာလန္ဒာ Jan 28 , Feb 23
*(၁၅)ရက်-(သံဝေဇနီယ+အဋ္ဌမဟာ)လေးဌာန၊နယူးဒေလီ၊တာ့ဂျ်မဟာ Jan28,Feb23,Mar11/28
Feb 23 သံဝေဇနီယလေးဌာနနှင့်မိုးကုတ်ဝိပဿနာတရားစခန်း(၅)ရက်
GL ပြည်ထဲခရီးစဉ်အဆင့်မြင့် ခရီးသွားလုပ်ငန်း
*တောင်ကြီး၊အင်းလေး၊ပင်းတယ၊ကလော၊ထမ်စမ်းဂူ (4N/5D) Dec29
*မြဝတီ၊မဲဆောက်၊ဖဝေါ်(ဦးအောင်ဇေယျနတ်နန်း) (2N/3D) Dec30
09(73040051,73040052,259280727,259280728,259280729)

OD TOUR ပြည်တွင်း ၊ ပြည်ပခရီးစဉ်များ Since 1997

ထိုင်း (၄ည/၅ရက်)	Dec 25,Jan 4,27	တောင်ကြီး+ပုဂံ (၅ည/၆ရက်)	Dec 27, Jan 27
ဗီယက်နမ် (၃ည/၄ရက်)	Dec 30, Jan 27	တောင်ကြီး (၄ည/၅ရက်)	Dec 23, Jan 1,27
ဗုဒ္ဓဂယာ (၁၄ည/၁၅ရက်)	Jan 28, Feb 12	ထားဝယ် (၄ည/၅ရက်)	Dec 29, Jan 27
စင်ကာပူ (၃ည/၄ရက်)	Dec 25, Jan 27	ပုဂံ (၃ည/၄ရက်)	Jan 1,27
		လွိုင်ကော် (၄ည/၅ရက်)	Dec 29, Jan 27
		မန္တလေး (၃ည/၄ရက်)	Dec 23, Jan 1,27

- မော်လမြိုင်၊ကျိုက္ကမီ၊စက်ဆဲ
- ဘားအံ၊တောင်ပိုင်းချစ်သူမြင်
- မြဝတီ၊မဲဆောက်၊ဘားအံ
- တောင်ငူ၊နော်ဘူးဘောဆင်စခန်း
- ဘားအံ၊ကျိုက်ထော်ရာ၊ရွှန်းထွန်းဂူ (အပတ်စဉ် စနေနေ့တိုင်း)

No.52 ၊ ကျွန်းတောလမ်းစမ်းချောင်း
☎01-504808,523187,536855
09-5187045,09-5108087

တက္ကသိုလ်ဝင် စာမေးပွဲမှာ ... အမှတ် များလိုသူများ အတွက်
ဂုဏ်ထူး ဦးအောင်ခိုင်
2017 English Question 5 Sets
၂၀၁၇ အင်္ဂလိပ်စာ မေးခွန်း ၅ စုံ
၂၅၂ ပန်းဆိုးတန်းလမ်း၊ ရန်ကုန်။ 01 252 919, 09 964 252 919

MPT ရှေ့သို့လှမ်း၍မြန်မာပြည်

သောကြာနေ့တိုင်းမှာ
ငွေဖြည့်ပြီး
အပိုဆု ရယူလိုက်ပါ။

ငွေဖြည့်ပမာဏ	ငွေဖြည့်ကတ်ဖြင့် (အပိုဆု)	E-Topup ဖြင့် (အပိုဆု)
500 Ks	— —	20 MB
1,000 Ks	15 MB	40 MB
3,000 Ks	90 MB	160 MB
5,000 Ks	160 MB	300 MB
10,000 Ks	420 MB	800 MB

EVERY

အောက်တိုဘာလ (၂၁) ရက်မှ စတင်၍ MPT ၏ ဆွေသဟာ အစီအစဉ်ရယူထားသော Prepaid GSM/WCDMA မိုဘိုင်းဖုန်း အသုံးပြုသူများအားလုံး ဝင်ယူအသုံးပြုနိုင်ပါသည်။

Data အပိုဆုများကို ငွေဖြည့်သွင်းသည့် သောကြာနေ့မှစတင်၍ တနင်္ဂနွေနေ့အထိ အသုံးပြုနိုင်ပါသည်။

အသေးစိတ်သိရှိလိုပါက
www.mpt.com.mm www.facebook.com/mptofficialpage MPTOFFICIAL
CALL CENTER 106 call free 24 hours everyday

ပိုင်ရှင်ကိုယ်တိုင်ရောင်းမည်
ရန်ကုန်-ပဲခူး လမ်းမအနီး
လှည်းကူးမြို့ (ပေ ၄၀ × ၆၀)
ဈေး ဗိုးစုံ (၆၈ သိန်း)
Ph : 09 785548009

ဒဂုံမြို့သစ်
အရှေ့ပိုင်း
ဆိပ်ကမ်းမြို့နယ်
တောင်ပိုင်း၊ မြောက်ပိုင်း
များရှိ မြေကွက်များကို
ဈေးကောင်း ပေးဝယ်သည်။
09-6809893
09-5120620

YCTC Business Institute
14th January စမည်။
UK မှ International Qualifications Network (IQN) နှင့်
Edinburgh Napier University တို့မှ
အသိအမှတ်ပြုလက်မှတ်ရရှိမည့် Single Subject Diploma သင်တန်း
Diploma in International Financial Reporting
[Saturday Only (4 Months)]
Daw Htay Htay Myint (B.Com(Hons)., M.Com)
(4:30 PM to 7:30 PM) (14th January) စမည်။
No.24, Yaw Min Gyi Street, Dagon Tsp, Yangon.
Tel : (01) 393076, (09) 420 118 100, (09) 250 640 429

"အများသိစေရန်ကြေညာချက်"

ရန်ကုန်တိုင်းဒေသကြီး ဒဂုံမြို့သစ် (မြောက်ပိုင်း) မြို့နယ်၊ မြေတိုင်းရပ်ကွက်အမှတ် (၃၇)၊ မြေကွက်အမှတ် (၉၅)၊ (အလျား ၄၀ ပေ × အနံ ၆၀ ပေ)၊ ဧရိယာ (၀.၀၅၅) ဧကအကျယ်ရှိ နှစ် (၆၀) ဂရန်မြေကွက်နှင့်ယင်း မြေကွက်ပေါ်ရှိ ရန်ကုန်တိုင်းဒေသကြီး၊ ဒဂုံမြို့သစ် (မြောက်ပိုင်း) မြို့နယ်၊ (၃၇) ရပ်ကွက်၊ အဓိပတိလမ်း၊ အမှတ် (၉၅) ဟုခေါ်တွင်သော အဆောက်အဦးအပါအဝင် အကျိုးခံစားခွင့်အရပ်ရပ်အားလုံးတို့နှင့် ပတ်သက်၍ ရန်ကုန်မြို့တော်စည်ပင်သာယာရေးကော်မတီ၊ မြို့ပြစီမံကိန်း နှင့် မြေစီမံခန့်ခွဲမှုဌာနတွင် ရောင်းသူဒေါ်မြမြဝေ (၁၂/ရကန (နိုင်) ၀၁၆၃၇၄) အမည်ပေါက်ပိုင်ဆိုင်ကြောင်း ရောင်းသူမှ မြန်မာငွေလေ့ထိုးတမ်းဥပဒေအရ အမွေဆက်ခံပိုင်ဆိုင်ခဲ့ကြောင်း၊ ရောင်းချခြင်းဖြင့်စီမံခန့်ခွဲခွင့်ရှိကြောင်း ပြောဆိုကမ်းလှမ်းရာ ကျွန်ုပ်၏မိတ်ဆွေ ဒေါ်နှင်းဆုရှင် (၉/ပသက (နိုင်) ၀၅၃၂၆၂) က အပြီးအပိုင်ဝယ်ယူရန် ရောင်းဖိုးငွေတစ်စိတ်တစ်ဒေသကို ပေးချေပြီးဖြစ်ပါသည်။ ကျွန်ုပ်မြေနှင့်အိမ်အရောင်းအဝယ်အပေါ် ကန့်ကွက်လိုပါက ဤကြေညာချက်ပါရှိသည့်နေ့မှစ၍ (၇) ရက်အတွင်း ပိုင်ဆိုင်မှုစာချုပ်စာတမ်းမူရင်းများနှင့်တကွ ကျွန်ုပ်ထံကန့်ကွက်နိုင်ပါကြောင်း နှင့် သတ်မှတ်ကာလအတွင်း ကန့်ကွက်မည့်သူမရှိပါကအရောင်းအဝယ်ကို ဥပဒေနှင့်အညီ ပြီးဆုံးသည်အထိ ဆက်လက်ဆောင်ရွက်မည်ဖြစ်ကြောင်း အများသိစေရန်ကြေညာအပ်ပါသည်။

တွဲဖက်ညွှန်ကြားချက်အရ
ဒေါ်စုစုငြိမ်း LL.B.,D.B.L., D.I.L.
တရားလွှတ်တော်ရှေ့နေ (စဉ်-၉၂၈၉)
အမှတ် (၅၅)၊ အခန်း-၅၊ ဗုဒ္ဓယံထပ်၊ မဟာဗန္ဓုလပန်းခြံလမ်း၊ ကျောက်တံတားမြို့နယ်၊ ရန်ကုန်မြို့၊
ဖုန်း -- ၀၉-၅၄၀၆၆၁၀၊ ၀၉-၄၃၂၂၅၂၂

အများပြည်သူသိရှိစေရန် ကြေညာခြင်း

ပြည်ထောင်စုသမ္မတမြန်မာနိုင်ငံတော်အစိုးရသည် သီလဝါအထူးစီးပွားရေးဇုန်၏ အပိုင်း(က)/ဇုန်-အေစီမံကိန်းအား အကောင်အထည်ဖော်ဆောင်ရွက်ပြီးနောက် ဇုန်-ဘီမှ အကောင်အထည်ဖော်ဆောင်ရွက်မည့် ဧရိယာ (၂-၂ အရှေ့ပိုင်း) (၁၀၈) ဟက်တာအား ဆက်လက်အကောင်အထည်ဖော်ဆောင်ရွက်သွားရန် အစီအစဉ် ရေးဆွဲလျက်ရှိပြီး ရန်ကုန်တိုင်းဒေသကြီးအစိုးရအဖွဲ့နှင့် သီလဝါအထူးစီးပွားရေးဇုန်စီမံခန့်ခွဲမှုကော်မတီသည် အဆိုပါဧရိယာအတွက် ပြန်လည်နေရာချထားရေး လုပ်ငန်းစီမံချက် (မူကြမ်း)ကို ပြင်ဆင်ခဲ့ပါသည်။

ဟက်တာ(၂၀၀၀)စီမံကိန်းဧရိယာတစ်ခုလုံးအတွက် အခြေခံပြန်လည်နေရာချထားရေးလုပ်ငန်းမူဘောင်၊ စီမံကိန်းကြောင့်ပြောင်း ရွှေ့ရမည့်အိမ်ထောင်စုများနှင့်ညှိနှိုင်းဆွေးနွေးပွဲများနှင့် အများပြည်သူများ၏ အကြံပြုချက်များနှင့် မှတ်ချက်များပေါ်အခြေခံကာ ၎င်းဧရိယာ(၂-၂ အရှေ့ပိုင်း) (၁၀၈)ဟက်တာအတွက် ပြန်လည်နေရာချထားရေးလုပ်ငန်းစီမံချက် (မူကြမ်း)ကို ရေးဆွဲခဲ့ပြီး အများပြည်သူ ကြည့်ရှုနိုင်ရန် အောက်ဖော်ပြပါ နေရာများနှင့် www.myanmarthilawa.com တို့၌ ထုတ်ပြန်ပေးထားပါသည်။

ထုတ်ပြန်ကြေညာသည့်နေရာများ

- **သီလဝါအထူးစီးပွားရေးဇုန်စီမံခန့်ခွဲမှုကော်မတီရုံး(ယာယီ)**
  လိပ်စာ- မြေယာရုံးခွဲ(၂)၊ အိုးအိမ်ရုံး၊ သန်လျင်-ကျောက်တန်းလမ်းမနှင့် ဒဂုံ-သီလဝါလမ်းထောင့်၊ ဖုန်း- ၀၉၂၅၀၇၆၉၁၉၉
- **မြို့ပြနှင့်အိမ်ရာဖွံ့ဖြိုးရေးဦးစီးဌာနရုံး**
  လိပ်စာ -အမှတ်(၂၂၈-၂၃၄)၊ ပထမထပ်၊ ဗိုလ်ချုပ်အောင်ဆန်းလမ်း၊ ဗိုလ်တထောင်မြို့နယ်၊ ရန်ကုန်မြို့။
  ဖုန်း-၀၉၇၉၉၉၀၂၆၂၄
- **သီလဝါအထူးစီးပွားရေးဇုန်စီမံခန့်ခွဲမှုကော်မတီရုံး**
- **ကျောက်တန်းမြို့နယ် အထွေထွေအုပ်ချုပ်ရေးမှူးရုံး၊**
- **သန်လျင်မြို့နယ် အထွေထွေအုပ်ချုပ်ရေးမှူးရုံး**
- **အေးမြသီတာရပ်ကွက်အုပ်ချုပ်ရေးမှူးရုံး၊**
- **ရွှေပြည်သာယာရပ်ကွက်အုပ်ချုပ်ရေးမှူးရုံး**
- **ရွှေပျောက်ကျေးရွာအုပ်ချုပ်ရေးမှူးရုံး၊**
- **အေးမြသီတာ ဈေးရုံ**
- **ရပ်ကွက်အုပ်ချုပ်ရေးမှူးများနှင့် ရာအိမ်မှူးများ၏ နေအိမ်များ**

မှတ်ချက်- မှတ်ချက်ပေးရမည့်ပုံစံများကို ထုတ်ပြန်ထားသည့်နေရာတိုင်းတွင် ရရှိနိုင်ပါသည်။ ထို့အပြင် အီးမေးလ်လိပ်စာဖြစ်သည့် jstteam123@gmail.com သို့လည်း ပေးပို့နိုင်ပါသည်။

Ophir ကုမ္ပဏီ၏ ကမ်းလွန်ရေနံ လုပ်ကွက်အမှတ် AD-3 တွင် ဆောင်ရွက်မည့် ရေနံတွင်းတူးဖော်ခြင်းဆိုင်ရာ ပတ်ဝန်းကျင်ထိခိုက်မှု ဆန်းစစ်ခြင်းအစီရင်ခံစာ ဖတ်ရှုနိုင်ပါရန် အသိပေးခြင်း

Ophir Myanmar(Block AD-3) Limited (Ophir Myanmar) အနေဖြင့် မြန်မာနိုင်ငံ၏ ရခိုင်ချိုင့်ဝှမ်းတွင် တည်ရှိသော ရေနံလုပ်ကွက်အမှတ် AD-3 တွင် ရေနံအစမ်းတွင်းတစ်တွင်း(အောင်စကြာ)တူးဖော်ခြင်းအား ၂၀၁၇ ခုနှစ် အတွင်း ဆောင်ရွက်သွားမည်ဖြစ်ပါသည်။ အဆိုပါ ရေနံအစမ်းတွင်းတူးဖော်ခြင်းအား တည်နေရာတိကျစွာ ဖော်ပြနိုင်သော ရွေ့လျားကမ်းလွန်ရေနံတွင်းတူးစင် (MODU) ကို အသုံးပြုသွားမည်ဖြစ်ပါသည်။ ထိုရေနံအစမ်းတွင်းမှာ ရေပြင်အနက် ၂၄၀၀ မီတာကျော်(ပေ ၇၈၀၀)နှင့် အနီးဆုံးကမ်းခြေမှ ၁၅၀ ကီလိုမီတာ (၉၃မိုင်)အကွာတွင် တည်ရှိပါသည်။ Ophir Myanmar အနေဖြင့် နိုင်ငံတော်အဆင့်နှင့် ဒေသဆိုင်ရာအဆင့်များအလိုက် စီမံကိန်းနှင့် သက်ဆိုင်သူများနှင့် တွေ့ဆုံဆွေးနွေးပွဲများကို ရန်ကုန်တိုင်းဒေသကြီး၊ နေပြည်တော်နှင့် ရခိုင်ပြည်နယ်တို့တွင် ပြုလုပ်ခဲ့ပါသည်။

ပြည်ထောင်စုသမ္မတမြန်မာနိုင်ငံတော်၏ ပတ်ဝန်းကျင်ထိန်းသိမ်းရေးဥပဒေနှင့် ပတ်ဝန်းကျင်ထိန်းသိမ်းရေးနည်းဥပဒေများအရ Ophir Myanmar အနေဖြင့် ရည်ရွယ်ထားရှိသည့် လုပ်ငန်းစဉ်နှင့်ပတ်သက်သည့် ပတ်ဝန်းကျင်ထိန်းသိမ်းရေးဆိုင်ရာ လိုက်နာဆောင်ရွက်မှု သက်သေခံလက်မှတ် (ECC)ရယူရန် ပတ်ဝန်းကျင်ထိခိုက်မှုဆန်းစစ်ခြင်း (EIA) အား တာဝန်ယူ ဆောင်ရွက်ရန်လိုအပ်ပါသည်။ Ophir Myanmar ကိုယ်စား Environmental Resources Management (ERM) နှင့် EGuard Environmental Services Co.,Ltd(EGuard)တို့မှ စီမံကိန်းနှင့် ဆက်စပ်လျက်ရှိသည့် သက်ဆိုင်သူများနှင့် တွေ့ဆုံဆွေးနွေးခြင်း ပါဝင်သည့် ပတ်ဝန်းကျင်ထိခိုက်မှုဆန်းစစ်လေ့လာခြင်းကို ဆောင်ရွက်ခဲ့ပြီးဖြစ်ပါသည်။ အဆိုပါ ပတ်ဝန်းကျင်ထိခိုက်မှုဆန်းစစ်လေ့လာခြင်းအား မြန်မာနိုင်ငံ၏ ၂၀၁၅ခုနှစ်၊ ပတ်ဝန်းကျင်ထိခိုက်မှုဆန်းစစ်ခြင်း လုပ်ထုံးလုပ်နည်းနှင့်အညီ ဆောင်ရွက်ခဲ့ပါသည်။

အစီရင်ခံစာနှင့်ပတ်သက်၍ အောက်ဖော်ပြပါနေရာများတွင် ဖတ်ရှုလေ့လာနိုင်ပါကြောင်း အသိပေးအပ်ပါသည်။

- Ophir's ၏ ဝက်ဆိုဒ် -**www.ophir-energy.com**
- Ophir Myanmar ၏ ရန်ကုန်ရုံး-#၁၀-၀၄ Sakura Tower၊ ဗိုလ်ချုပ်အောင်ဆန်းလမ်း၊ ရန်ကုန်မြို့
- သံတွဲခရိုင်၊ အထွေထွေအုပ်ချုပ်ရေးဦးစီးဌာနရုံး- အမှတ်(၃)၊ ဗိုလ်ချုပ်လမ်း၊ သံတွဲမြို့၊ ရခိုင်ပြည်နယ်
- မာန်အောင်မြို့နယ်၊ အထွေထွေအုပ်ချုပ်ရေးဦးစီးဌာနရုံး-ရုံးတက်လမ်း၊ ရန်အောင်မြင်ရပ်ကွက်၊ မာန်အောင်မြို့၊ ရခိုင်ပြည်နယ်

အစီရင်ခံစာအပေါ် အကြံပြုသုံးသပ်ချက်များရှိပါက **steve.merritt@ophir-energy.com** (သို့မဟုတ်) Ophir Myanmar ၏ ရန်ကုန်ရုံးသို့ ၂၀၁၇ခုနှစ်၊ ဇန်နဝါရီလ ၁၆ ရက် နောက်ဆုံးထား၍ ပေးပို့နိုင်ပါသည်။

စကြာမင်းတိုင်းရင်းဆေးဝါး
စက်ရုံသစ်ဖွင့်ပွဲအား
လှိုက်လှဲစွာ ဂုဏ်ယူဝမ်းမြောက်ခြင်း

ဒေါက်တာဆရာမြင့် ၏ အဆင့်မီ (GMP)
စနစ်ဖြင့် ထုတ်လုပ်သည့်
စကြာမင်းတိုင်းရင်းဆေးထုတ်လုပ်ရေး
စက်ရုံသစ် အောင်မြင်စွာ
ဖွင့်လှစ်နိုင်ခြင်းအတွက် မိသားစုနှင့် ထပ်တူ
လှိုက်လှဲစွာ ဂုဏ်ယူဝမ်းမြောက်ပါကြောင်း
မုံရွာဆရာမိုး
သား- ဗိုလ်မှူးကျော်ကိုကိုရှိန် + သမီး-မမိုးပြည့်ပြည့်ဖြိုး
မုံရွာဆရာမိုးတိုင်းရင်းဆေးဝါးထုတ်လုပ်ရေးမိသားစု

GOLDEN CITY
*ချောင်းသာ (ထား/တည်း/ ငြိမ်း)
၃၁၀၀၀၀/-၂၅၀၀၀၀/- DEC - 23/30
*တောင်ကြီး အင်းလေး ပင်းတယ
*မော်လမြိုင် ကျိုက္ကမီ စက်စဲ
09-450765726,09-454466958

GOLDEN STAR
ကျိုက်ထီးရိုး(နေ့စဉ်)
ချောင်းသာ (နေ့စဉ်)
ငွေဆောင် (နေ့စဉ်)
Ph: 209200, 544383, 430480

ရခိုင်ပြည်ဘုရားဖူးခရီး ကောင်းထက်စနိုင်အဖွဲ့ လက်မှတ်အိမ်ပို့ပေးသည်
ကျောက်တော်မဟာမုနိ၊ မြောက်ဦး၊ ဝေသာလီ၊ မြို့ဟောင်း၊ ပုဏ္ဏားကျွန်း၊ စစ်တွေ၊ ...(ဟိုတယ်)220000/(24-12-16) ... (၆ရက်)150000 ...
Ph:09448003431,0949660481,09798860461

UNIQUE STAR TRAVELS & TOURS
New Year Promotion (၅)ဦးဝယ်လျှင် (၁)ဦး အခမဲ့
Bangkok-Pattaya (6D / 5N) Dec: 25, 29 (490 $)
Bangkok-Cambodia (6D/5N) Dec: 29 (590 $)
Vietnam-Cambodia (6D/5N) Dec: 23, 29 (680 / 780 $)
Singapore (4D/3N) Dec: 29 (715 $)
S'pore-Malay (7D/6N) Dec: 29 (950 $)
Saigon-Hanoi-Halong (6D / 5N) Dec: 23, 29 (650 / 750 $)
Hanoi-Halong Bay (4D / 3N) Dec: 23, 29 (490 / 590 $)
MuiNe - Dalat (6D / 5N) Dec: 23 (550 $)
Bangkok-Phuket/ Chiangmai (6D / 5N) Dec: 25, 29 (650 / 750 $)
New Year Airticket (အသွား / အပြန် 20 Kg ပါဝင်သည်)
ဗန်ကောက် (150 $) / ဝီယက်နမ် (200 $) / စင်ကာပူ (300 $) / စင်ကာပူ - မလေး (250 $)
70/A,Kabaaye Pagoda Rd,Bahan Tsp.01-708 353,705 723,09 514 8079,09 540 1568 -69,09 7310 9133-44

Silver Song Travels & Tours (နေ့ချင်းပြန်)
မှ အပန်းဖြေခရီးစဉ် 2304255, 09 253423943 Dec 24, 29
ဖိုးကျားဆင်စခန်း၊ ပသိချောင်း၊ နော်ဘူဘောတောင်၊ ရွှေဆံတော်ဘုရား ဆဒ္ဒန်ဂူ၊ ကော့ကွန်းဂူ၊ ဘုရင့်ညီဂူ၊ ရေပူစမ်း၊ ရွှေရင်မျှော်ဘုရား၊ ချစ်သူမြိုင်။

FULLY LIGHT ခရီးသွားကုမ္ပဏီ
လှူကြီးမင်းတို့ သွားလိုရာ ခရီးအား
အကောင်းဆုံး ဝန်ဆောင်မှုပေးနေပါသည်...
လိပ်စာ - ဒဂုံစင်တာ(၁)၊ ...
01-503815 ,09-333 777 82,09-42 101 3085

ရွှေလမ်းခရီး...မှ ကျိုက်ထီးရိုး(နေ့စဉ်)
...
095124678,09401589907 ဘီမ်းအရောက် လက်မှတ်ပို့ အခမဲ့ဝန်ဆောင်မှု

D ထွက်ဖို့၊ အောင်ဖို့၊ ပိုင်ဖို့ အတွက်.. ..
D အောင်ပိုင် IDAP
education centre
ဒဂုံအော်ဒါ ဆောင်နှင့် ကိုယ်ပိုင်သင်တန်းကျောင်း
(၅)တန်းမှ ၁၀တန်းအထိ) ၂၀၁၇-၁၈ ပညာသင်နှစ်အတွက် ကြိုတင်စုံစမ်းအပ်နှံနိုင်ပါပြီ.. ..
...မောင်းမကန် ကမ်းသာလမ်းမ၊ (၁၉)ရပ်ကွက်၊ (၁၈)ကွေ့အနီး၊ ဒဂုံတောင်၊ရန်ကုန်။ 09 452100300/400/500/600/700, 09 5182513

Merry Christmas & Happy New Year
Special Sales
ForEver Gems by ရွှေနန်းတော်
3D CAD/CAM စိန်လက်ဝတ်ရတနာများ - 50%off
3D ရွှေဆွဲကြိုးများ - 10%off
ရွှေမြူလက်ဝတ်ရတနာများ - 10%off
ဆင်တုစိန်လက်စွပ်များ 20%off
စိန်ထည်လက်ဝတ်ရတနာများ - 20%off
စိန်နှင့်ကျောက်မျက်ရတနာများ -20%off
3D CAD/CAMဒီဇိုင်းများ 50%off
ရွှေနန်းတော်စိန်ရွှေရတနာဆိုင်(၄)ဆိုင်
24.12.2016 မှ 9.1.2017

ကြော်ငြာ

ထုတ်လုပ်ခွင့်လိုင်စင်အမှတ် ၈/၂၀၁၄၊ တဆထလ/တိုး(၅၄)၊ တိုင်းရင်းဆေးတံဆိပ်မှတ်ပုံတင်အမှတ်(ဆေးပြား) - TMR 004815(0317) / (ဆေးမှုန့်)TMR 000394(0317)
RE GD.
ကွမ်းရွက်ပုံ
ကွမ်းရွက်ပုံတိုင်းရင်းဆေးအား ရည်သည့် မြို့ရွာများကို မူဆော်ကော်ယာဉ်များဖြင့် လိုက်လံရောင်းချခြင်းမရှိပါကြောင်း သုံးစွဲသူ မိဘပြည်သူများနှင့် ရောင်းချသူများအား အထူးသတိပေးဝန်ကြားအပ်ပါသည်။
မြန်မာ့တိုင်းရင်းဆေးဖက်ဝင်စစ်မှန်သော ပရဆေးပစ္စည်းများဖြင့် ဖော်စပ်ထားသောကြောင့် အံ့ဩလောက်အောင် အထူးပင် ဆေးစွမ်းထက်မြက်လှပါသည်။

RE GD
ဝမ္မနားရှင်
လေငန်းကာကွယ်လိမ်းဆေးရည်

မြန်မာ့တိုင်းရင်းဆေးစွမ်းဖြင့် ဆံပင်သန်စွမ်းခြင်းအာနိသင်ကို ထိရောက်စွာ ရရှိစေရန် ကျား၊ မ နေ့စဉ်လိမ်း အထူးဆံပင်သန်ခေါင်းလိမ်းဆီ
ဂုဏ်မြင့်သူ
ဆံပင်သန်၊ ဆံပင်ပေါက်ဆေး
ဆံပင်ပျော့ပျောင်း၍ မောက်ကင်းရှင်းခြင်း
ဆံပင်မည်းနက်တောက်ပြောင်စေခြင်း
ဆံပင်ပါး၍ ကျွတ်ခြင်းအတွက် သန်စွမ်းသော ဆံပင်အသစ်များ ပြန်ပေါက်စေခြင်း
တိုင်းရင်းဆေးဝါးမှတ်ပုံတင်အမှတ် TMR-012368 (0916)၊ ထုတ်လုပ်ခွင့်လိုင်စင်အမှတ် ၈/၂၀၁၄ တဆထလ(၂၆၂)၊ ကြော်ငြာခွင့်ပြုချက်အမှတ် ၈၁/၀၃၁၆

MINGALAR
Mann Nay Pyi Taw
2D / 3D CINEMA
မင်္ဂလာ မန်းနေပြည်တော် (ဆိုင်းတန်း) အဆင့်မြင့် ရုပ်ရှင်ရုံသစ်ကြီးကို စတင်ဖွင့်လှစ်ပြသလိုက်ပါပြီ။ ဖုန်း - ၀၉၉၆၀၉၁၁၂၁၁၊ ၀၉၉၆၀၉၁၁၃၁၁
SHOW TIME : 10:00AM, 12:30PM, 3:30PM, 6:30PM, 9:30PM
09960911211, 09960911311
DOLBY SURROUND 5.1 - 7.1
DOLBY
3D DIGITAL CINEMA
CHRISTIE
www.facebook.com/mingalarcinemas
၂၃.၁၂.၂၀၁၆ ရက်နေ့မှစ၍ မန်းနေပြည်တော်ရုပ်ရှင်ရုံသစ်ကြီးတွင်စတင်ပြသမည်

PWINT OO
MODERN FURNITURE
END OF SEASON
SALE PROMOTION
7% to 50% off
Dec - 24 ~ Jan - 8
HAPPY NEW YEAR 2017
Merry Christmas!
MODERN FURNITURE, MODERN KITCHEN, NEW IDEAS AND MORE... !
YANGON
■ Yuzana Plaza, 4th Floor, Banyardala Road, Mingalar Taung Nyunt Tsp. Tel : 01-8619055, 01-295414, 09-795891445
■ No.13/14, Bargayar Road, Padonmar Play Ground, Sanchaung Tsp. Tel : 01-502541
■ No. 201/203, Corner of Anawrahtar Road & Phone Gyi Road, Lanmadaw Tsp. Tel : 01-226649
■ No.73, Anawrahtar Road, Kyauktada Tsp. Tel : 01-385849
■ No. 655, Than Thu Mar Road, Thingangyun Tsp. Tel : 01-8550026
■ No. 230/1, Pin Lone Road, 30th Quarter, North Dagon Tsp. Tel : 01-8011033
■ No. 127, Room No. A1, West Shwegondaing Road, Bahan Tsp. Tel : 09-796677555
■ No. 312,3rd Floor, Yangon-Insein Road (Near San Yeik Nyein Bus Stop) Ga Mone Pwint Shopping Mall,Kamaryut Tsp. Tel : 09-778467750
MANDALAY
■ No.A4, 78th Street,Between 29th x 30th Street, Chan Aye Thar San Tsp. Tel : 02-36686, 02-39421, 09-797787691.
■ No. 38(E), 35th Street, Between 72nd x 73rd Street, Mahar Nwei Sin Quarter, Mahar Aung Myae Tsp. Tel : 09-795488699.

ဒေါ်ခင်တင့် (၇၂)နှစ်
မလှိုင်မြို့(ဒို့လေးရွာလူမှုရေးအသင်း)

မိတ္ထီလာခရိုင်၊ မလှိုင်မြို့နယ်၊ ရွာတန်းရွာနေ (ဦးဖိုးမြ-ဒေါ်ငွေးရင်)တို့၏ သမီး၊ (ဦးထွန်းတင်-ဒေါ်ဝိုင်း)တို့၏သမီးချွေးမ၊ ရန်ကုန်မြို့၊ အင်းစိန်မြို့နယ်၊ အမှတ်(၂၁၅-ခ/၇)လမ်းနေ ဦးစံမောင်၏ဇနီး၊ ဦးမြင့်နိုင်-ဒေါ်တင်တင်အောင်၊ ဦးသန်းအောင်-ဒေါ်ငွေးငွေး၊ ဦးအောင်မိုး-ဒေါ်မြင့်မြင့်သိန်း၊ ဦးဇော်မင်းဦး-ဒေါ်ထွေးခင်၊ ဗိုလ်မှူးစိုးမိုးအေး-ဒေါ်မြမြထွေးတို့၏ မွေးသမိခင်ကျေးဇူးရှင်၊ မြေးခုနစ်ယောက်၊ မြစ်တစ်ယောက်တို့၏အဘွားသည် ၂၁-၁၂-၂၀၁၆ရက် ညနေ ၃း၄၀ နာရီတွင် ကွယ်လွန်သွားပါသဖြင့် ၂၃-၁၂- ၂၀၁၆ရက် မွန်းလွဲ ၁နာရီတွင် ထိန်ပင်အအေးတိုက်မှ ထိန်ပင်သုသာန်သို့ ပို့ဆောင်မီးသဂြိုဟ်မည်ဖြစ်ပါသည်။ (နေအိမ်မှကားများ နံနက် ၁၁း၃၀နာရီတွင် ထွက်ပါမည်။)

ကျန်ရစ်သူမိသားစု

ဝမ်းနည်းကြေကွဲခြင်း
ဘုရား ဒါယကာကြီး
ဦးကျော်သန်း (ကလေး)
အသက် (၇၉) နှစ်

သူငယ်ချင်း. . . ဦးတင်မောင်အေးထူး (ဒုတိယညွှန်ကြားရေးမှူးချုပ်၊ ဆည်မြောင်းနှင့်ရေအသုံးချမှုစီမံခန့်ခွဲရေးဦးစီးဌာန၊ ရေအရင်းအမြစ်) -ဒေါ်ရီရီသန့်တို့၏ ဖခင်ကြီးသည် ၁၉-၁၂-၂၀၁၆ ရက်နေ့တွင် ကွယ်လွန်သွားကြောင်း သိရပါသဖြင့် သူငယ်ချင်းမိသားစုနှင့် ထပ်တူထပ်မျှ ဝမ်းနည်းကြေကွဲရပါသည်။

ရန်ကုန်စက်မှုတက္ကသိုလ် (၈၀-၈၃) ခုနှစ်များအတွင်းမှ
စက်မှုအင်ဂျင်နီယာ ကျောင်းနေဖက်သူငယ်ချင်းများ

ဝမ်းနည်းကြေကွဲခြင်း
ဦးကျော်သန်း(ကလေးမြို့) (၇၉)နှစ်
(ရွှေဘုံသာဘုရားကြီး၊ ဂေါပကဥက္ကဋ္ဌ)

နေပြည်တော်နေ ဦးတင်မောင်အေးထူး(ဒုတိယညွှန်ကြားရေးမှူးချုပ်၊ ဆည်မြောင်းနှင့်ရေအသုံးချမှု စီမံခန့်ခွဲရေးဦးစီးဌာန၊ ရေအရင်းအမြစ်)-ဒေါ်ရီရီသန်းတို့၏ဖခင် ဦးကျော်သန်း အသက် (၇၉)နှစ်သည် ၁၉-၁၂-၂၀၁၆ ရက်နေ့တွင် ကလေးမြို့၌ ကွယ်လွန်သွားကြောင်းသိရှိရပါသဖြင့် မိသားစုနှင့် ထပ်တူထပ်မျှ ဝမ်းနည်းကြေကွဲရပါသည်။

အငြိမ်းစားနှင့်ဝန်ထမ်းဟောင်းများအသင်း
ရေအရင်းအမြစ်အသုံးချရေးဦးစီးဌာန

အထူးကျေးဇူးတင်ရှိခြင်း

ဟာဂျီဦးသန်းစိန်(ခ) အီဆပ်ဘိုင် (နယူးဒေလီစားသောက်ဆိုင်)၏ မိခင်ကြီး ဟာဂျီမ ရဟာမက်ဘီဘီ အသက် (၇၂)နှစ်သည် ၂၀-၁၂-၂၀၁၆(အင်္ဂါနေ့)၌ ကွယ်လွန်သွားသည်ကို အထပ်မြင့်အထိ လူကိုယ်တိုင်လာရောက်သတင်းမေး လိုက်လံပို့ဆောင်ပေးသော မိတ်ဆွေများနှင့် အဘက်ဘက်မှ ကူညီသော မိတ်ဆွေများ၊ သူငယ်ချင်းများ၊ အခြားကျေးဇူးတင်ထိုက်သူ အားလုံးကို အထူးကျေးဇူးတင်ရှိပါသည်။

ကျန်ရစ်သူမိသားစု

အထူးဝမ်းနည်းကြေကွဲခြင်း
အုန်းရွှေလျံ(ခ)မစိုးစိုးမော်
(ပုံရိပ်အထည်ဆိုင်)
အသက် (၆၂) နှစ်

Beauty World Co., Ltd. မှ ဒါရိုက်တာ ဦးအောင်ကြည်မြင့်၏ အစ်မဖြစ်သူ အုန်းရွှေလျံ (ခ) မစိုးစိုးမော် သည် ၂၀-၁၂-၂၀၁၆ ရက်နေ့ ညနေ (၅) နာရီတွင် ကွယ်လွန်သွားကြောင်း သိရှိရပါသဖြင့် မိသားစုနှင့် အတူ ထပ်တူထပ်မျှ ဝမ်းနည်းကြေကွဲရပါသည်။

Board of Directors
Beauty World Trading & Industrial Co., Ltd.

အထူးဝမ်းနည်းကြေကွဲခြင်း
အုန်းရွှေလျံ(ခ)မစိုးစိုးမော်
(ပုံရိပ်အထည်ဆိုင်)
အသက် (၆၂) နှစ်

Beauty World Co., Ltd. မှ ဒါရိုက်တာ ဦးအောင်ကြည်မြင့်၏ အစ်မဖြစ်သူ အုန်းရွှေလျံ (ခ) မစိုးစိုးမော် သည် ၂၀-၁၂-၂၀၁၆ ရက်နေ့ ညနေ (၅) နာရီတွင် ကွယ်လွန်သွားကြောင်း သိရှိရပါသဖြင့် မိသားစုနှင့် အတူ ထပ်တူထပ်မျှ ဝမ်းနည်းကြေကွဲရပါသည်။

Beauty World Trading & Industrial Co., Ltd.
ဝန်ထမ်းမိသားစုများ

ဝမ်းနည်းကြေကွဲခြင်း
ဒေါ်မြမြဝင်း(ပြွန်တန်ဆာမြို့) (၆၁)နှစ်
Director (Pioneer Auto ကားအရောင်းပြခန်းနှင့် ဆောက်လုပ်ရေးကုမ္ပဏီ)

ရန်ကုန်မြို့၊ ဒဂုံမြို့သစ် (မြောက်ပိုင်း)၊ (၄၃) ရပ်ကွက်၊ စေတနာ (၂) လမ်း၊ အမှတ် (၄၁၉)နေ ဗိုလ်မှူးကျော်ဝင်း(ငြိမ်း) Director (Pioneer Auto Car Showroom and Constructuion Co.)၏ချစ်လှစွာသောဇနီး ဒေါ်မြမြဝင်းသည် ၂၀-၁၂-၂၀၁၆ ရက်နေ့ နံနက် ၇း၄၅ နာရီတွင် ဝိတိုရိယဆေးရုံကြီး၌ ကွယ်လွန်သွားကြောင်း ကြားသိရပါသဖြင့် ကျန်ရစ်သူမိသားစုနှင့် ထပ်တူထပ်မျှ ဝမ်းနည်းကြေကွဲရပါကြောင်း။

စစ်တက္ကသိုလ် အမှတ်စဉ်(၁၈)မှ သူငယ်ချင်းများ

ဝမ်းနည်းကြေကွဲခြင်း
Naw Vera (ခ) ဒေါ်ခင်ထွေး
အသက်(၉၀)

သယံဇာတနှင့်သဘာဝပတ်ဝန်းကျင်ထိန်းသိမ်းရေးဝန်ကြီးဌာန၊ မြန်မာ့သစ်လုပ်ငန်း ဦးဆောင်ညွှန်ကြားရေးမှူး ဦးစောဂျွန်ရွှေဘနှင့်ဇနီး ဒေါ်နော်ဂျူးနေခိုင်တို့၏မိခင်ဖြစ်သူသည် ၂၁-၁၂-၂၀၁၆ ရက်နေ့ မွန်းလွဲ ၂နာရီတွင် ခရစ်တော်၌အိပ်ပျော်သွားကြောင်း ကြားသိရပါသဖြင့် ကျန်ရစ်သူမိသားစုနှင့်အတူ ထပ်တူထပ်မျှ ဝမ်းနည်းကြေကွဲရပါသည်။

ဦးဝင်းထွန်းနှင့် ဇနီး ဒေါ်ဆွေဆွေချစ်

ဝမ်းနည်းကြေကွဲခြင်း
Naw Vera (ခ) ဒေါ်ခင်ထွေး အသက်(၉၀)

သယံဇာတနှင့် သဘာဝပတ်ဝန်းကျင်ထိန်းသိမ်းရေးဝန်ကြီးဌာန မြန်မာ့သစ်လုပ်ငန်း၊ ဦးဆောင်ညွှန်ကြားရေးမှူး ဦးစောဂျွန်ရွှေဘနှင့် ဇနီး ဒေါ်နော်ဂျူးနေခိုင်တို့၏ မိခင်ဖြစ်သူသည် ၂၁-၁၂-၂၀၁၆ ရက်နေ့ မွန်းလွဲ ၂ နာရီတွင် ခရစ်တော်၌အိပ်ပျော်သွားကြောင်း ကြားသိရပါသဖြင့် ကျန်ရစ်သူမိသားစုနှင့် အတူ ထပ်တူထပ်မျှ ဝမ်းနည်းကြေကွဲရပါသည်။

ဦးခင်မောင်ရီနှင့် ဇနီး ဒေါ်ဥမ္မာကို
အမြဲတမ်းအတွင်းဝန်
သယံဇာတနှင့် သဘာဝပတ်ဝန်းကျင်ထိန်းသိမ်းရေး ဝန်ကြီးဌာန

ဝမ်းနည်းကြေကွဲခြင်း
ဦးကြည်(ကျောက်ပန်းတောင်း)
အသက် (၉၀)

ပါမောက္ခ ဒေါက်တာရွှေတိုး (ပါမောက္ခချုပ်၊ သွားဘက်ဆိုင်ရာ ဆေးတက္ကသိုလ်၊ ရန်ကုန်)-ဒေါက်တာမြတ်လေးကို (ကထိက၊ သွားဘက်ဆိုင်ရာဆေးတက္ကသိုလ်၊ ရန်ကုန်)တို့၏ကျေးဇူးရှင်ဖခင်ကြီးသည် ၁၇-၁၂-၂၀၁၆ ရက် (စနေနေ့) နံနက် ၆း၄၅ နာရီတွင် ကွယ်လွန်သွားကြောင်း ကြားသိရပါသဖြင့် ကျန်ရစ်သူမိသားစုနှင့် ထပ်တူထပ်မျှ ဝမ်းနည်းကြေကွဲရပါသည်။

ပါမောက္ခနှင့်ဆရာ/ဆရာမများ၊ ဝန်ထမ်းများ
သွားတုဆေးပညာဌာန (သွား/ဆေးတက္ကသိုလ်၊ ရန်ကုန်)

ဝမ်းနည်းကြေကွဲခြင်း
Naw Vera (ခ) ဒေါ်ခင်ထွေး အသက်(၉၀)

သယံဇာတနှင့် သဘာဝပတ်ဝန်းကျင်ထိန်းသိမ်းရေးဝန်ကြီးဌာန မြန်မာ့သစ်လုပ်ငန်း၊ ဦးဆောင်ညွှန်ကြားရေးမှူး ဦးစောဂျွန်ရွှေဘနှင့် ဇနီး ဒေါ်နော်ဂျူးနေခိုင်တို့၏ မိခင်ဖြစ်သူသည် ၂၁-၁၂-၂၀၁၆ ရက်နေ့ မွန်းလွဲ ၂ နာရီတွင် ခရစ်တော်၌အိပ်ပျော်သွားကြောင်း ကြားသိရသဖြင့် ကျန်ရစ်သူမိသားစုနှင့်အတူ ထပ်တူထပ်မျှ ဝမ်းနည်းကြေကွဲရပါသည်။

အုပ်ချုပ်မှုဒါရိုက်တာနှင့်
မြတ်နိုးသူကုမ္ပဏီဝန်ထမ်းများ

ဝမ်းနည်းကြေကွဲခြင်း
ဦးသောင်းစိန်
အသက် (၈၇)နှစ်
ဦးဆောင်ညွှန်ကြားရေးမှူး(ငြိမ်း)၊ မြန်မာ့လျှပ်စစ်ဓာတ်အားလုပ်ငန်း

လျှပ်စစ်ဝန်ထမ်းဟောင်းများအသင်းဝင် သက်ကြီးကန်တော့ခံပုဂ္ဂိုလ်ဖြစ်သူ ဦးသောင်းစိန်သည် ၂၀-၁၂-၂၀၁၆ရက်နေ့တွင် ကွယ်လွန်သွားကြောင်း ကြားသိရပါသဖြင့် မိသားစုနှင့်အတူ ထပ်တူထပ်မျှ ဝမ်းနည်းကြေကွဲရပါသည်။

လျှပ်စစ်ဝန်ထမ်းဟောင်းများအသင်း

အထူးဝမ်းနည်းကြေကွဲခြင်း
ဦးဝင်းကျော်လွင် (B.Sc , Maths)
ဘဏ်ခွဲတာဝန်ခံ (မော်လမြိုင်ဘဏ်ခွဲ)
အသက်(၄၈)နှစ်

ရန်ကုန်မြို့၊ ဒဂုံမြို့သစ်(မြောက်ပိုင်း)မြို့နယ်နေ ဦးမြင့်လွင် (D.G.M. MEB) (ငြိမ်း) SR.GM AGD Bank (ရုံးချုပ်)-ဒေါ်လှလှသန်း (A.M MEB) (ငြိမ်း)တို့၏ သား၊ (ဦးဖိုးမေ)-ဒေါ်တင်ဥတို့၏ သားသမက်၊ ဒေါ်လှလှဝင်း (ဘဏ်ခွဲတာဝန်ခံ၊ မင်းဓမ္မလမ်းဘဏ်ခွဲ၊ AGD Bank)၏ ချစ်လှစွာသော ခင်ပွန်း၊ ဦးကျော်မင်း-ဒေါ်အေးအေးလွင် (ကြီးမှူး AGD Bank၊ ရုံးချုပ်) တို့၏ အစ်ကို ဦးဝင်းကျော်လွင် အသက်(၄၈)နှစ် (B.Sc Maths) (မော်လမြိုင်ဘဏ်ခွဲတာဝန်ခံ) အာရှစိမ်းလန်းမှုဖွံ့ဖြိုးရေးဘဏ်လီမိတက်သည် ၂၀-၁၂-၂၀၁၆ရက် (အင်္ဂါနေ့)တွင် ကွယ်လွန်သွားကြောင်းသိရှိရပါသဖြင့် အာရှစိမ်းလန်းမှုဖွံ့ဖြိုးရေးဘဏ်လီမိတက်မှ ဒါရိုက်တာအဖွဲ့၊ ဥက္ကဋ္ဌနှင့် ဝန်ထမ်းများက ကျန်ရစ်သူမိသားစုနှင့် ထပ်တူထပ်မျှ ဝမ်းနည်းကြေကွဲရပါသည်။

ဒါရိုက်တာအဖွဲ့၊
ဥက္ကဋ္ဌနှင့် ဝန်ထမ်းများအားလုံး
အာရှစိမ်းလန်းမှုဖွံ့ဖြိုးရေးဘဏ်လီမိတက်
(အများနှင့်သက်ဆိုင်သောကုမ္ပဏီ)

ကန့်ကွက်နိုင်ကြောင်း အများသိစေရန် ကြော်ငြာခြင်း

ဒဂုံမြို့သစ်(အရှေ့ပိုင်း)မြို့နယ်၊ မြေတိုင်းရပ်ကွက်အမှတ်-၁၃၂၊ မြေကွက်အမှတ်-၅၆၀၊ ပါမစ်အမည်ပေါက် ဦးခင်ကြည် ပေ(၂၀×၆၀)မြေကွက်အား ဆက်စပ်စာချုပ်များဖြင့် ဝယ်ယူပိုင်ဆိုင်ခဲ့သော ဒေါ်ချောစုထံမှ ကျွန်ုပ်၏မိတ်ဆွေက ဝယ်ယူရန် ရောင်းဖိုးငွေ၏ တစ်စိတ်တစ်ဒေသအား စရန်ငွေပေးချေထားပြီးဖြစ်ပါသဖြင့် ပိုင်ဆိုင်ခွင့်ရှိသူ မည်သူမဆို အရောင်းအဝယ်အား ကန့်ကွက်လိုပါက ယနေ့မှစ၍ (၇)ရက်အတွင်း အထောက်အထားမူရင်းများနှင့်တကွ ကန့်ကွက်နိုင်ပါကြောင်းနှင့် ကန့်ကွက်မှုမရှိပါက အရောင်းအဝယ်အား ဥပဒေနှင့်အညီ ဆက်လက်ဆောင်ရွက်မည်ဖြစ်ကြောင်း အများသိစေရန် ကြေညာအပ်ပါသည်။

လွှဲအပ်ညွှန်ကြားချက်အရ-
ဒေါ်သန္တာဦး(LL.B,D.B.L,D.M.L)
တရားလွှတ်တော်ရှေ့နေ(စဉ်-၈၅၀၃)
အမှတ်(၁၂၅)၊ ၆-လမ်း၊ ဖေယျာသီရိရပ်ကွက်၊ ဒေါပုံမြို့နယ်၊ ရန်ကုန်မြို့။
ဖုန်း-၀၉-၇၃၁၁၅၄၅၇၊ ၀၉-၇၉၉၆၀၄၉၆၇

သင့်သွေးဖြင့် အသက်ကယ်ပါ

ဟင်္သာတအသင်း
ဦးသာစိန်
အသက်(၈၈)နှစ်

ဟင်္သာတမြို့၊ တာငါးဆယ်တောင်ရပ်ကွက်၊ ရွှေစေတီလမ်းနေ ဟင်္သာတအသင်းဒေသဆိုင်ရာ အမှုဆောင်အဖွဲ့ဝင် ဦးဝင်းတင့်-ဒေါ်သီတာတို့၏ဖခင် ဦးသာစိန်သည် ၁၆-၁၂-၂၀၁၆ (သောကြာနေ့) နံနက် ၁၁နာရီတွင် ကွယ်လွန်သွားပါသဖြင့် ၁၈-၁၂-၂၀၁၆ (တနင်္ဂနွေနေ့) မွန်းလွဲ ၁နာရီတွင် ဟင်္သာတမီးသဂြိုဟ်စက်သို့ ပို့ဆောင်သဂြိုဟ်ပြီးစီးပါကြောင်း။

အမှုဆောင်အဖွဲ့
ဟင်္သာတအသင်း(ရန်ကုန်)

တောင်တွင်းကြီးမြို့နယ်အသင်း(ရန်ကုန်)
နယက၊ သက်ကြီးကန်တော့ခံ
ဒုတိယဗိုလ်မှူးကြီး
သောင်းစိန်(ငြိမ်း) (၈၇)နှစ်

ရန်ကုန်မြို့၊ စမ်းချောင်းမြို့နယ်၊ အမှတ်(၂)၊ ခေမာလမ်းနေ (ဒေါ်ကြည်ကြည်သိန်း)၏ ခင်ပွန်း ဒုတိယဗိုလ်မှူးကြီး သောင်းစိန်(ငြိမ်း)သည် ၂၀-၁၂-၂၀၁၆ (အင်္ဂါနေ့)တွင် ကွယ်လွန်သွားပါသဖြင့် ယင်းနေ့တွင်ပင် သဂြိုဟ်ပြီးစီးပါကြောင်း အသင်းသူ/သားများအား အကြောင်းကြားအပ်ပါသည်။

အမှုဆောင်အဖွဲ့

အလ္လာဟ်သျှင်မြတ်အမိန့်တော်ခံယူခြင်း
ဟာဂျီမ ရဟာမက်ဘီဘီ
အသက်(၇၂)နှစ်

ရန်ကုန်မြို့၊ အနော်ရထာလမ်း၊ အမှတ် (၂၆၀/၂၆၂)နေ ဟာဂျီအီဗရာဟင်(ခ)ဦးမောင်မောင်သန်း (နယူးဒေလီစားသောက်ဆိုင်)၏ဇနီး၊ ဟာဂျီဦးတင်ဦး-ဟာဂျီမ ဒေါ်ခင်မာလာသန်း (ဟာဂျီဦးတင်ဦးနှင့်သားများ သံပြားရောင်းဝယ်ရေး)၊ ဟာဂျီဦးကျော်မြင့်-ဟာဂျီမ ဒေါ်စန်းစန်းအေး (AAA COMPANY LTD)၊ (ဟာဂျီ ဦးခင်မောင်ဝင်း)၊ ဟာဂျီဦးငွေးမြင့်-ဟာဂျီမ ဒေါ်သီတာဝင်း(ရတနာမြင့်ဆောက်လုပ်ရေး)၊ ဟာဂျီဦးသန်းစိန်-ဒေါ်အေးအေးလွင် (နယူးဒေလီစားသောက်ဆိုင်)၊ ဟာဂျီဦးကိုကိုအေး-ဒေါ်သူဇာဝင်းတို့၏ ချစ်လှစွာသောမိခင်ကြီး၊ မြေး ၁၉ ယောက်၊ မြစ်ကိုးယောက်တို့၏ အဘွား ဟာဂျီမ ရဟာမက်ဘီဘီသည် ၂၀-၁၂-၂၀၁၆ (အင်္ဂါနေ့) နံနက် ၁၂ နာရီတွင် အလ္လာဟ်သျှင်မြတ်အမိန့်တော်ခံယူသွားပါသဖြင့် ယင်းနေ့အဆွရ်နမာဇ်အပြီး ရေဝေးစွန္နီဥယျာဉ်တော်၌ ဒါဖနာပြီးစီးပါကြောင်း ရပ်နီးရပ်ဝေးဆွေမျိုးမိတ်ဆွေသင်္ဂဟ အပေါင်းတို့အား အကြောင်းကြားအပ်ပါသည်။

ကျန်ရစ်သူမိသားစု

မလင်းရတနာနွယ်(ကစ်ကစ်)
(B.A English)ဒဂုံတက္ကသိုလ်
အထက(၂)၊လသာကျောင်းသူဟောင်း
ဟယ်ပင်ဘော်ဒါ (၂၀၀၅-၂၀၀၆)
လင်းရတနာနွယ်ဖက်ရှင်၊ ဒီဇိုင်နာ
အသက်(၂၆)နှစ်

အမှတ် (၈၁/A6)၊ ဗိုလ်ယာညွန့်လမ်း၊ ယောမင်းကြီးရပ်ကွက်၊ ဒဂုံမြို့နယ်နေ ဦးစိုးနိုင်-ဒေါ်မေရီတို့၏မြေး၊ ဦးမောင်မောင်ဦး-ဒေါ်သီတာနွယ်၊ (ဦးကျော်ကျော်ထွဋ်)-ဒေါ်စန္ဒာနွယ် (ထ-၅၊ မရမ်းကုန်း)၊ (ဦးနေဝင်းအောင်)-ဒေါ်တင်တင်မိုး၊ ဦးမင်းနိုင်-ဒေါ်စောမမမိုး၊ ဦးအောင်မင်း-ဒေါ်စောသီဂီနွယ်၊ ဦးအုပ်စိုး-ဒေါ်စောသက်လျာနိုင်၊ ဒေါ်စောပပနိုင်၊ ဦးဇေယျာဖြိုး-ဒေါ်စောနှင်းအိအိနိုင်၊ မောင်စိုးမိုးအောင်(ဇီဝ)တို့၏ချစ်လှစွာသောတူမလေး၊ မောင်ကျော်ထင်ကျော်-မအေမီသော်၊ မဆုမြတ်နိုးကျော်၊ မောင်ဇော်ဖြိုးနောင်၊ မောင်ရှိဏ်းဦး၊ မောင်ဖြိုးမင်းနိုင်၊ မောင်ချမ်းမြေ့နိုင်၊ မောင်ကောင်းမြတ်နိုင်၊ မောင်နန္ဒာအောင်၊ မောင်ဟိန်းသုတနိုင်၊မောင်သက်နိုင်ဇော်၊ မောင်မင်းထိုက်စံ၊ မောင်စောယုယမင်း၊ မောင်ပိုင်ဟိဏ်းခန့်၊ မောင်မြတ်သုခ၊ မခင်ခင်ထက်တို့၏ချစ်လှစွာသောညီမ/အစ်မ မလင်းရတနာနွယ်(ကစ်ကစ်)သည် ၂၁-၁၂-၂၀၁၆ ရက် မွန်းလွဲ ၁၂း၄၅ နာရီတွင် ရန်ကုန်မြို့ သွေးရောဂါကု ဆေးရုံကြီး၌ ကွယ်လွန်သွားပါသဖြင့် ၂၃-၁၂-၂၀၁၆(သောကြာနေ့) နံနက် ၁၁နာရီတွင် ရေဝေးအအေးတိုက်မှ ရေဝေးသုသာန်သို့ ပို့ဆောင်မီးသဂြိုဟ်မည်ဖြစ်ပါကြောင်း ဆွေမျိုးမိတ်သင်္ဂဟအပေါင်းအား အသိပေးအကြောင်းကြားအပ်ပါသည်။ (ကျောက်မြောင်းနှင့် တောင်ဒဂုံ နေအိမ်တို့မှကားများ နံနက် ၉နာရီတွင် ထွက်ပါမည်။) [ကွယ်လွန်သူအားရည်စူး၍ ၂၇-၁၂-၂၀၁၆ ရက် နံနက် ၇ နာရီမှ ၁၁ နာရီအထိ ရက်လည်ဆွမ်းကျွေးတရားတော်နာကြွရောက်ပါရန် ဖိတ်ကြားအပ်ပါသည်။]

ကျန်ရစ်သူမိသားစု

ဦးထွန်းလှိုင်(ကညွတ်ကွင်း)
အသက်(၉၄)နှစ်

ဖဒိုမြို့နေ ဦးလှတင်-ဒေါ်ကြည်ကြည်၊ ရန်ကုန်မြို့၊ တာမွေမြို့နယ်၊ တာမွေကြီး(ခ)ရပ်ကွက်၊ တောင်မြင်းပြိုင်ကွင်းလမ်း၊ တိုက်(၈-၁၀)၊ အခန်း (3/A+B)နေ ဦးတင့်ဆန်း-ဒေါ်ကလျာဦးတို့၏မွေးသဖခင်၊ မြေးငါးယောက်၊ မြစ်ခုနစ်ယောက်တို့၏အဘိုးသည် ၁၈-၁၂-၂၀၁၆ (တနင်္ဂနွေနေ့) ညနေ ၅း၃၀ နာရီတွင် ကွယ်လွန်သွားပါသဖြင့် ၂၂-၁၂-၂၀၁၆ (ကြာသပတေးနေ့) မွန်းလွဲ ၂ နာရီတွင် ရေဝေးသုသာန်၌ မီးသဂြိုဟ်ပြီးဖြစ်ပါကြောင်း ရပ်ဝေးရပ်နီးမှ ဆွေမျိုးမိတ်သင်္ဂဟအပေါင်းအား အကြောင်းကြားအပ်ပါသည်။

ကျန်ရစ်သူမိသားစု

ဒေါ်ကြည်(ခ)ဒေါ်နှင်းကြည်
(ဇလွန်၊ ဒေါင့်ကြီး)
အသက် (၈၅) နှစ်

ရန်ကုန်မြို့၊ အလုံမြို့နယ်၊ နံ့သာ လမ်း၊ အမှတ်(၆၈)နေ (ဦးတင်ကြီး-ဒေါ်လှကြီး)တို့၏သမီး၊ (ဦးအုန်းမြင့်)၏ညီမ၊ ဦးကောင်းနိုင်-ဒေါ်ခင်ခင်ဝေတို့၏မိခင်၊ မောင်မြတ်ကိုကို၊ မသဉ္ဇာ စိုးစံတို့၏အဘွား ဒေါ်ကြည်(ခ)ဒေါ်နှင်းကြည်သည် ၂၀-၁၂-၂၀၁၆ ရက် ည ၁၀း၄၀နာရီတွင် ကွယ်လွန်သွားပါသဖြင့် ၂၁-၁၂-၂၀၁၆ ရက်တွင် ကာယကံရှင်၏ဆန္ဒအရ ထိန်ပင်သုသာန်၌ မီးသဂြိုဟ်ပြီးစီးပါကြောင်း ရပ်ဝေးရပ်နီးမှ မိတ်ဆွေအပေါင်းအား အသိပေးအပ်ပါသည်။ [ကွယ်လွန်သူအားရည်စူး၍ ၂၆-၁၂-၂၀၁၆(တနင်္လာနေ့) နံနက် ၇ နာရီမှ ၁၀ နာရီအထိ အမှတ်(၅၈)၊ ဗဟိုလမ်း၊ စမ်း(တောင်) ရပ်ကွက်၊ စမ်းချောင်းမြို့နယ်နေအိမ်သို့ ရက်လည်ဆွမ်းကျွေးတရားတော်နာကြွရောက်ပါရန် ဖိတ်ကြားအပ်ပါသည်။]

ကျန်ရစ်သူမိသားစု

ဗိုလ်မှူးတင်မောင်(ငြိမ်း)
အသက်(၈၄)နှစ်
(မိုးကုတ်)

ရေနံချောင်းမြို့နေ (ဦးခင်မောင်ကြီး-ဒေါ်မမတင်)တို့၏ သားသမက်၊ မိုးကုတ်မြို့နေ (ဦးဘသာ-ဒေါ်ထွန်း)တို့၏သား၊ (ဒေါ်ခင်သင်ဆွေ)(ရေနံတွင်းစား)၏ ချစ်လှစွာသောခင်ပွန်း၊ ဒေါက်တာဆွေဝင်းမောင်-ဒေါက်တာဝင်းတင်မောင်အေး၊ ဦးထွန်းထွန်းလေး-ဒေါ်ဆွေဝင်းမာ၊ ဦးတေဇာသန်းမောင်-ဒေါ်အေးအေးဆွေ၊ ဒေါ်ဥမ္မာဆွေတို့၏ချစ်လှစွာသောဖခင်၊ ကျော်ဝဏ္ဏမောင်၊ ဖွန်မေခင်၊ ဟိန်းမင်းထက်-ခင်သဲစုနိုင်၊ မေသဲတေဇာ၊ Sandi မောင်၊ ထူးဝင်းတေဇာ၊ မင်းသိမ်းနိုင်တို့၏ ချစ်လှစွာသောအဘိုး၊ ဝေယံမင်းထက်၏ ချစ်လှစွာသောဘိုးဘိုးကြီးသည် ၁၉-၁၂-၂၀၁၆ရက် နံနက် ၁း၃၀နာရီတွင် ဝိတိုရိယဆေးရုံကြီး၌ ကွယ်လွန်သွားပါသဖြင့် ၂၃-၁၂-၂၀၁၆ (သောကြာနေ့) ညနေ ၅ နာရီတွင် ရေဝေးအအေးတိုက်မှ ရေဝေးသုသာန်သို့ ပို့ဆောင်မီးသဂြိုဟ်ပါမည်။ (အမှတ်-၅၂၆၊ မစိုးရိမ်ကျောင်းလမ်း၊ ကိုးမိုင် နေအိမ်မှကားများ ညနေ ၃နာရီတွင် ထွက်ပါမည်။) [ကွယ်လွန်သူအား ရည်စူး၍ ၂၅-၁၂-၂၀၁၆ (တနင်္ဂနွေနေ့) နံနက် ၇ နာရီမှ ၁၀ နာရီအထိ အထက်ပါနေအိမ်သို့ ရက်လည်ဆွမ်းကျွေးတရားတော်နာ ကြွရောက်ပါရန် ရပ်ဝေးရပ်နီးမှ ဆွေမျိုးမိတ်သင်္ဂဟများအား ဖိတ်ကြားအပ်ပါသည်။]

ကျန်ရစ်သူမိသားစု

ဘုရား၊ ရဟန်း၊ သိမ်၊ ကျောင်း၊ ဇရပ် ဒါယိကာမကြီး
ဒေါ်မြင့်မြင့်ရီ(ခ)ဒေါ်မြင့်မြင့်(ကျိုက်ဝိုင်း) (၆၉)နှစ်
တာမွေ-၁၊ B.Sc (History)

ရန်ကုန်မြို့၊ မရမ်းကုန်းမြို့နယ်၊ (၃)ရပ်ကွက်၊ မင်းကျောင်းလမ်း၊ အမှတ်(၂၄)နေ (ဦးတင်သိန်း-ဒေါ်ခင်ကြိုင်)တို့၏သမီး၊ လှည်းကူးမြို့နေ (ဦးထွန်းခင်)-ဒေါ်နှင်းလှိုင်တို့၏သမီးချွေးမ၊ ဦးထွန်းဇော်၏ချစ်လှစွာသောဇနီး၊ မောင်အာကာမိုးမြင့်-မဆုမွန်ဇော်၊ မောင်ဇော်မော်ဦး-မဆွေဆွေထက်တို့၏ မွေးသမိခင်၊ မယွန်းပိုးအိမ်၊ မောင်သွင်သစ်ထူး၊ မောင်လင်းပြည့်ဦးတို့၏ချစ်လှစွာသောအဘွားသည် ၂၁-၁၂-၂၀၁၆(ဗုဒ္ဓဟူးနေ့) နံနက် ၉း၃၀နာရီတွင် ကွယ်လွန်သွားပါသဖြင့် ၂၃-၁၂-၂၀၁၆(သောကြာနေ့) မွန်းတည့် ၁၂နာရီတွင် ရေဝေးသုသာန်သို့ ပို့ဆောင်မီးသဂြိုဟ်ပါမည်။ (နေအိမ်မှကားများ နံနက် ၁၀ နာရီတွင် ထွက်ပါမည်။)

ကျန်ရစ်သူမိသားစု

ဝမ်းနည်းကြေကွဲခြင်း
Naw Vera (ခ) ဒေါ်ခင်ထွေး
အသက်(၉၀)

မြန်မာ့သစ်လုပ်ငန်း ဦးဆောင်ညွှန်ကြားရေးမှူး ဦးစောဂျွန်ရွှေဘနှင့် ဇနီး ဒေါ်နော်ဂျူးနေခိုင်တို့၏ မိခင်ဖြစ်သူသည် ၂၁-၁၂-၂၀၁၆ ရက်နေ့ မွန်းလွဲ ၂ နာရီတွင် ခရစ်တော်၌ အိပ်ပျော်သွားကြောင်း ကြားသိရပါသဖြင့် ကျန်ရစ်သူမိသားစုနှင့်အတူ ထပ်တူထပ်မျှ ဝမ်းနည်းကြေကွဲရပါသည်။

အထွေထွေမန်နေဂျာ(သစ်အခြေခံ)နှင့်အရာထမ်း/အမှုထမ်းများ

အထူးဝမ်းနည်းကြေကွဲခြင်း
ဒေါ်ဟာန်စု (မော်လမြိုင်)
အသက်(၈၅)နှစ်

ဦးလေးဖြစ်သူ(ဦးငွေလှ(မော်လမြိုင်)အထက်တန်းရှေ့နေကြီး)၏ ချစ်လှစွာသောဇနီး ဒေါ်ဟာန်စု(မော်လမြိုင်)သည် မန္တလေးမြို့၌ (၁၉-၁၂-၂၀၁၆)နေ့က ကွယ်လွန်ကြောင်း သိရသဖြင့် ကျန်ရစ်သူမိသားစုများနှင့်ထပ်တူထပ်မျှ အထူးဝမ်းနည်းကြေကွဲရပါသည်။

ပြည်ကျော်ရုပ်ရှင်
မြစန္ဒီဇော်ရုပ်ရှင်နှင့်ဗွီဒီယို
မိသားစုများ(ရန်ကုန်)

ဝမ်းနည်းကြေကွဲခြင်း
ဒေါက်တာအေးမြင့်
အသက်(၈၃)နှစ်
မီးရထားဆရာဝန်(ငြိမ်း)၊ တောင်တွင်းကြီးမြို့

ရန်ကုန်မြို့၊ သင်္ဃန်းကျွန်းမြို့နယ်၊ သုဝဏ္ဏ(အား/ကာ) အိမ်ရာဝင်း၊ တိုက်(၂)နေ ဗိုလ်မှူးကျော်ဆန်း(ငြိမ်း) (ဒု-ညွှန်ကြားရေးမှူးချုပ်၊ အားကစားနှင့်ကာယပညာဦးစီးဌာန၊ ဒုတိယဥက္ကဋ္ဌ မြန်မာနိုင်ငံရိုးရာလက်ဝှေ့အဖွဲ့ချုပ်)-ဒေါ်ခင်မျိုးနွယ်တို့၏ဖခင် ဒေါက်တာအေးမြင့်သည် ၁၆-၁၂-၂၀၁၆ (သောကြာနေ့) ည ၁၀း၅၅ နာရီတွင် ကွယ်လွန်သွားကြောင်းသိရပါသဖြင့် မိသားစုနှင့် ထပ်တူထပ်မျှ ဝမ်းနည်းကြေကွဲရပါသည်။

ဦးကျင်ဦး (နာယက)
မြန်မာနိုင်ငံ ရိုးရာလက်ဝှေ့အဖွဲ့ချုပ်
Popular Plastic Group

ကြော်ငြာ

ဒေါ်ခင်ညွန့်ရီ
အသက်(၈၇)နှစ်
စားထွေငြိမ်း (ကျောက်ဖြူ-တောင်ငူ)

ကျောက်ဖြူမြို့နေ ဦးစိန်မောက်ကေ-ဒေါ်ရွှေနှင်းခိုင်တို့၏သမီး၊ တောင်ငူမြို့၊ ဝန်ထမ်းအိမ်ရာတိုက်(၂၀)၊ အခန်း(၆)နေ ဦးလှအောင် (ပညာရေးမှူး-ငြိမ်း)၏ ဇနီးတောင်ငူမြို့နေ ဒေါ်သီသီနှင်း-[ဦးလှဝင်း(ဒုညွှန့်သစ်တောဦးစီး-ငြိမ်း)]၊ ဦးဝင်း(အလယ်တန်းပြ)-ဒေါ်သီသီအောင်(အလယ်တန်းပြ-ငြိမ်း)၊ ဒေါ်အေးအေးနှင်း(အလယ်တန်းပြ၊တောင်ငူ ထ-၁)၊ ဒေါ်ချိုချိုအောင်(အလယ်တန်းပြ၊ တောင်ငူ ထ-၁)၊ ဦးစံရွှေထွန်း(ရခိုင်ပြည်နယ်မီးသတ် ဦးစီးမှူး)-ဒေါ်သီတာနှင်း၊ ဦးတင်အောင်ကျော်(ကုန်သည်)-ဒေါ်ငွေငွေမြင့်တို့၏မွေးသမိခင်ကျေးဇူးရှင်၊ မပန်းဖြူမြင့်-မောင်စောရဲမွန်၊ မခင်ဆန်းပြည့် ဦး၊ မောင်လှဘုန်းပြည့်၊ မရွှေသီရိစံတို့၏ ဘောင်ဘောင်၊ မြစ်တစ်ယောက်၏ ဖီးဖီးဒေါ်ခင်ညွန့်ရီသည် တောင်ငူမြို့ ကေတုမတီဆေးရုံကြီး၌ ၂၂-၁၂-၂၀၁၆ရက် ၁၁း၃၀နာရီတွင် ကွယ်လွန်သွားပါသဖြင့် ၂၄-၁၂-၂၀၁၆ရက် နေ့လည်တွင် တောင်ငူမြို့ အနောက်သုသာန်သို့ ပို့ဆောင်သင်္ဂြိုဟ်မည်ဖြစ်ပါကြောင်း မိတ်ဆွေသင်္ဂဟ အပေါင်းအား အကြောင်းကြားအပ်ပါသည်။ ကျန်ရစ်သူမိသားစု

ဝမ်းနည်းကြေကွဲခြင်း

၂၀၁၆ခုနှစ်၊ ဒီဇင်ဘာလ ၂၁ ရက်နေ့တွင် နိုင်ငံတော်ငြိမ်းချမ်းတည်ငြိမ်အေးချမ်းရေးအတွက် စွမ်းစွမ်းတမံ တာဝန်ထမ်းဆောင်ရင်း အသက်ပေးလှူသွားသော ဗိုလ်မှူးကြီးသန့်ဇင်ဝင်း ကြည်း-၂၈၁၆၃ အသက် (၄၂) နှစ် (တပ်မတော်ကာကွယ်ရေးဦးစီးချုပ်၏ သူရဲကောင်းလက်မှတ်ရ) ဒေါ်ဇာလီဝင်း၏ ခင်ပွန်း၊ မောင်ကောင်းထက်သန့်ဇင်၊ မောင်ထူးမြတ်သန့်ဇင်တို့၏ ဖခင်အတွက် လေးစားဂုဏ်ယူစွာဖြင့် မိသားစုနဲ့ထပ်တူ ဝမ်းနည်းကြေကွဲရပါကြောင်း။

စတသ(၃၈)မှ သူငယ်ချင်းများနှင့် မိသားစုဝင်များ

ဝမ်းနည်းကြေကွဲခြင်း

၂၀၁၆ခုနှစ်၊ ဒီဇင်ဘာလ၂၁ရက်နေ့တွင် နိုင်ငံတော်ငြိမ်းချမ်းတည်ငြိမ်အေးချမ်းရေးအတွက် စွမ်းစွမ်းတမံ တာဝန်ထမ်းဆောင်ရင်း အသက်ပေးလှူသွားသော ကြည်း-၂၈၁၆၃ ဗိုလ်မှူးကြီး သန့်ဇင်ဝင်း အသက်(၄၂)နှစ် (တပ်မတော်ကာကွယ်ရေးဦးစီးချုပ်၏ သူရဲကောင်းလက်မှတ်ရ) ဒေါ်ဇာလီဝင်း၏ ခင်ပွန်း၊ မောင်ကောင်းထက်သန့်ဇင်၊ မောင်ထူးမြတ်သန့်ဇင်တို့၏ ဖခင်အတွက် လေးစားဂုဏ်ယူစွာဖြင့် မိသားစုနဲ့ထပ်တူ ဝမ်းနည်းကြေကွဲရပါကြောင်း။

သားတပည့်
ဗိုလ်ကြီးအောင်ဖြိုးဟိန်း၊ ဗိုလ်ဇင်ကိုကိုအောင်
နှင့်
ဗိုလ်ကြီးရွှေကို(ငြိမ်း)-ဒေါ်လေးခိုင် မိသားစု

ဝမ်းနည်းကြေကွဲခြင်း
Pee Pee Vera (ခ) နော်ခင်ထွေး
အသက်(၉၀)

ဦးစောဂွန်ရွှေဘ (ဦးဆောင်ညွှန်ကြားရေးမှူး၊ မြန်မာ့သစ်လုပ်ငန်း)-ဒေါ်နော်ဂျူးနီခိုင်တို့၏ချစ်လှစွာသောမိခင်ဖြစ်သူသည် ၂၁-၁၂-၂၀၁၆ရက်နေ့ မွန်းလွဲ၂နာရီတွင် ခရစ်တော်၌ အိပ်ပျော်သွားပါကြောင်း သိရှိရသဖြင့် မိသားစုများနှင့်အတူ ထပ်တူထပ်မျှ ဝမ်းနည်းကြေကွဲရပါသည်။

အထွေထွေမန်နေဂျာ(ဘဏ္ဍာရေး)နှင့်ဝန်ထမ်းမိသားစုများ
မြန်မာ့သစ်လုပ်ငန်း

ဝမ်းနည်းကြေကွဲခြင်း
Pee Pee Vera (ခ) နော်ခင်ထွေး
အသက် (၉၀)နှစ်

မြန်မာ့သစ်လုပ်ငန်း၊ဦးဆောင်ညွှန်ကြားရေးမှူး ဦးစောဂွန်ရွှေဘ၊ နော်ဂျူးနီခိုင် တို့၏မိခင် Pee Pee Vera (ခ)နော်ခင်ထွေး သည် (၂၁.၁၂.၂၀၁၆)ရက် မွန်းလွဲ (၂)နာရီတွင် ခရစ်တော်၌ အိပ်ပျော်သွားပါကြောင်း သိရှိရပါသဖြင့် မိသားစုနှင့်ထပ်တူ ဝမ်းနည်းကြေကွဲရပါသည်။

ဒုတိယအထွေထွေမန်နေဂျာ (သစ်စက်)နှင့်
စက်ရုံမှူးများ
ပြည်ပရောင်းဝယ်ရေးနှင့် သစ်စက်ဌာန

အထူးဝမ်းနည်းကြေကွဲခြင်း
ဦးစိုင်းအောင်ကြည်
B.E(Mechanical-1971)
စက်ရုံမှူး(ငြိမ်း)၊ စက်မှု(၁)စားကုန်၊ အကြံပေးအရာရှိ မန္တလေးဘီယာစက်ရုံ
မြန်မာ့စီးပွားရေး ဦးပိုင်လီမိတက်
အသက်(၆၉)နှစ်

ချစ်သူငယ်ချင်း ဗိုလ်မှူးအောင်နေထွန်း (ကပစ-၁၈)-ဒေါ်သိန်းသိန်းထိုက်တို့၏ဖခင်ကြီး၊ မောင်သန့်ဘုန်းနေသွေး(ခ)ဂျူမုံ၏ချစ်လှစွာသောဘိုးဘိုးကြီး ဦးစိုင်းအောင်ကြည် အသက်(၆၉)နှစ်သည် ၇-၁၂-၂၀၁၆ ရက်နေ့ မွန်းလွဲ ၂း၄၀နာရီတွင် ကွယ်လွန်သွားကြောင်း သိရှိရပါသဖြင့် မိသားစုနှင့်အတူ ထပ်တူထပ်မျှ ဝမ်းနည်းကြေကွဲရပါသည်။

တပ်မတော်နည်းပညာ
တက္ကသိုလ်အမှတ်စဉ်(၃)မှ
သူငယ်ချင်းများ

ဝမ်းနည်းကြေကွဲခြင်း
ကိုနန္ဒကျော်ဇော (၃၅) နှစ်

တို့တစ်တွေရဲ့ ဆရာမ (ဒေါ်ထားရီ) ၏မောင်၊ ဒုတိယဗိုလ်မှူးကြီး Dr. ကျော်ဇော (ငြိမ်း) ၏ သားငယ် ကိုနန္ဒကျော်ဇောသည် ၁၈-၁၂-၂၀၁၆ (တနင်္ဂနွေနေ့)တွင် ကွယ်လွန်ကြောင်းသိရှိရပါသဖြင့် မိသားစုနှင့် ထပ်တူ ဝမ်းနည်းကြေကွဲရပါသည်။ သူငယ်ချင်းတို့သားအဖ ကောင်းရာသုဂတိလားပါစေ။

(ကိုကျော်ဇော)၏ ငယ်သူငယ်ချင်းတစ်စု

အနိစ္စ

ပုလောမြို့နယ်အသင်း (ရန်ကုန်)
ဦးထွန်းရှိန်(ပုလောမြို့)
အသက်(၈၄)နှစ်
အသင်းဝင်အမှတ်-၂၈၆၄

တနင်္သာရီတိုင်းဒေသကြီး၊ ပုလောမြို့၊ (၁)ရပ်ကွက်၊ ရှမဝ(၂)လမ်းနေ (ဒေါ်ကြည်)၏ ခင်ပွန်းသည် ၂၂-၁၂-၂၀၁၆ (ကြာသပတေးနေ့) နံနက် ၈နာရီတွင် ကွယ်လွန်သွားပါသဖြင့် ၂၄-၁၂-၂၀၁၆(စနေနေ့) မွန်းတည့် ၁၂နာရီတွင် နေအိမ်မှ ပုလောမြို့သုသာန်သို့ ပို့ဆောင်သင်္ဂြိုဟ်ပါမည်။

အမှုဆောင်အဖွဲ့

ဒေါ်ညွှန့်ညွှန့် (၇၇)နှစ်

မန္တလေးတိုင်းဒေသကြီး၊ ညောင်ဦးမြို့၊ ဆန်တန်းရပ်နေ (ဦးရွှေကြူး-ဒေါ်သိန်း)တို့၏ သမီး၊ ရန်ကုန်မြို့၊ လမ်းမတော်မြို့နယ်၊ ကိုင်းတန်းလမ်းတိုနေ (ဦးထွန်းခင်-ဒေါ်စောမြ)တို့၏ သမီးချွေးမ၊ ရန်ကုန်မြို့၊ ဒဂုံမြို့သစ် (မြောက်ပိုင်း)မြို့နယ်၊ (၃၂)ရပ်ကွက်၊ ချမ်းမြေ့သာယာ (၁)လမ်း၊ အမှတ် (၁၄/၂၉၃)နေ (ဦးသောင်းညဏ်)၏ ဇနီး၊ ဒေါ်သူသူညဏ်၊ ဦးညဏ်ထွန်းနိုင် (Star Cruises, Genting Hong Kong Ltd)-မလှလှဝင်း၊ ဒေါ်မူမူညဏ်၊ ဒေါ်စိုးစိုးညဏ် (မဟာဓာတ်အားလိုင်းမှူးရုံး၊ အုန်းတော၊ စစ်ကိုင်းမြို့)၊ ဦးနေလင်းအောင် (MV.PACIFIC PRIDE-MULTI GATE) တို့၏ မိခင်ကြီး၊ မောင်ရာသက်ပန်ထွန်း၊ မအိတွယ်တာထွန်း၊ မောင်အေးချမ်းပြည့်စုံထွန်းတို့၏ အဘွားသည် ၂၀-၁၂-၂၀၁၆ (အင်္ဂါနေ့) နံနက် ၆း၄၀ နာရီတွင် သဃ်န်းကျွန်းစံပြဆေးရုံကြီး၌ ကွယ်လွန်သွားပါသဖြင့် ၂၆-၁၂-၂၀၁၆ (တနင်္လာနေ့)ညနေ ၅နာရီတွင် ရေဝေးအအေးတိုက်မှ ရေဝေးသုသာန်သို့ ပို့ဆောင် မီးသင်္ဂြိုဟ်ပါမည်။ (နေအိမ်မှကားများ ညနေ ၃း၃၀ နာရီတွင် ထွက်ပါမည်။) [ကွယ်လွန်သူအားရည်စူး၍ ၂၆-၁၂-၂၀၁၆ (တနင်္လာနေ့) နံနက် ၇ နာရီမှ ၁၁ နာရီအထိ အထက်ပါနေအိမ်သို့ ရက်လည်ဆွမ်းကျွေးတရားတော်ကြွရောက်ပါရန် ဖိတ်ကြားအပ်ပါသည်။] ကျန်ရစ်သူမိသားစု

ဆရာဦးလှသိန်း
အသက်(၇၁)နှစ်
အထပြ(ငြိမ်း)၊သန်လျင်(ထ-၄)၊ သာကေတ(ထ-၂)(လ-၈၊ သာကေတ)
ကန်တော့ခံဆရာကြီး

(ဦးလှမောင်-ဒေါ်ခင်ရီ)တို့၏ သား၊ ဒေါ်သန်းသန်း၊ (ဦးအောင်မင်း)-ဒေါ်ခင်မြတ်နှင်းတို့၏ အစ်ကို၊ ဦးလှထွန်း၊ ဦးခင်မြင့်၊ ဒေါ်တင်တင်ဝင်း၊ ဒေါ်တင်နွဲ့တို့၏ညီ/မောင်၊ သာကေတမြို့နယ်၊ (၈)ရပ်ကွက်၊ ဂန္ဓမာအောက်လမ်း၊ အမှတ်(၁၅၄)နေ ဒေါ်ခင်စန်း (PPE-ငြိမ်း)၏ ချစ်လှစွာသောခင်ပွန်း၊ (မောင်အောင်ထွန်း)၊ မသင်းသင်းမော် (Serge Pun & Associate Myanmar, Ltd.)၊ မောင်အောင်ကျော်မြင့် (ယူနီလီးဗားကုမ္ပဏီ-ပေါင်းတည်)-မယမင်းနန္ဒာအောင်၊ မောင်ပြည့်ဖြိုးဇော် (သုဇာပုံနှိပ်လုပ်ငန်း) - မမိုမိုလွင်တို့၏ ကျေးဇူးရှင် ဖခင်၊မြေးသုံးယောက်တို့၏ အဘိုး ဦးလှသိန်းသည် ၂၁-၁၂-၂၀၁၆ ရက် နံနက် ၁၀း၃၇ နာရီတွင် ရန်ကုန်ပြည်သူ့ဆေးရုံကြီး၌ ကွယ်လွန်သွားပါသဖြင့် ၂၃-၁၂-၂၀၁၆ (သောကြာနေ့) မွန်းတည့် ၁၂ နာရီတွင် ကျီစုသုသာန်သို့ ပို့ဆောင် မီးသင်္ဂြိုဟ်မည်ဖြစ်ပါကြောင်း ဆွေမျိုးမိတ်သင်္ဂဟ အပေါင်းအား အကြောင်းကြားအပ်ပါသည်။ (နေအိမ်မှ ကားများ နံနက် ၁၁ နာရီတွင် ထွက်ပါမည်။) ကျန်ရစ်သူမိသားစု

ကိုမျိုးကိုကို(ခ)ဖိုးဖြူ
အသက်(၄၀)

ရန်ကုန်မြို့၊ အမှတ်(၂၇)၊ (က/၄ ထပ်)၊ (၃၅) လမ်း၊ ကျောက်တံတားမြို့နယ်နေ (ဦးအောင်သိန်း)-ဒေါ်အေးရွှေတို့၏မြေး၊ ဒဂုံဆိပ်ကမ်းမြို့နယ်၊ စစ်တောင်းအိမ်ရာ၊ စံပယ်လမ်း၊ တိုက်အမှတ်(၁၀)၊ အခန်း(၁၀၂)နေ (ဦးမျိုးသွယ်ညွှန့်)-ဒေါ်တူးတူးမာတို့၏သားကြီး မလဝန်းနွယ်၏ ခင်ပွန်း၊ ကိုသီဟမျိုး၏ အစ်ကို ကိုမျိုးကိုကို(ခ)ဖိုးဖြူသည် ၂၁-၁၂-၂၀၁၆ ရက် နံနက် ၆း၂၅ နာရီတွင် ကွယ်လွန်သွားပါသဖြင့် ၂၃-၁၂-၂၀၁၆ မွန်းလွဲ ၁ နာရီတွင် ရေဝေးသုသာန်သို့ ပို့ဆောင်မီးသင်္ဂြိုဟ်မည်ဖြစ်ကြောင်း အသိပေးအကြောင်း ကြားအပ်ပါသည်။ (၃၅-လမ်း၊ သွင်ရုပ်ရှင်ရုံရှေ့မှ ကားများ နံနက် ၁၀း၃၀ နာရီတွင် ထွက်ပါမည်။) ကျန်ရစ်သူမိသားစု

ခရစ်တော်၌ အိပ်ပျော်ခြင်း
Pee Pee Vera (ခ) နော်ခင်ထွေး
အသက်(၉၀)

ပုသိမ်မြို့၊ အမှတ်(၉၅၁) ဆရာစံဘလမ်း၊ ယိုးဒယားကုန်းနေ (ဦးဘသိုင်း-ဒေါ်မာသာ)တို့၏သမီး၊ (ဦးရွှေဘ-ဒေါ်မာသာညိုဒွန်း)တို့၏သမီးချွေးမ၊ (စောပက်ထရစ်)-နော်ဂရီးထာ၊ နော်စာရာတို့၏ညီမ၊ (ဦးစောဘီဘသာ)၏ ချစ်လှစွာသောဇနီး၊ နော်မာသာရွှေဘ-စောအောင်ကို၊ နော်ကတ်သရင်းနားရွှေဘ၊ (နော်ဂျဲန်းရွှေဘ)၊ စောဂျိမ်းရွှေဘ-နော်အက်စထရစ်အဲလနော၊ စောလုခ်ရွှေဘ-နော်ခူဝါး၊ နော်ဒေါကပ်စ်ရွှေဘ၊ စောဂွန်ရွှေဘ-နော်ဂျူးနီခိုင်၊ နော်အဲလေရွှဘ-မန်းမနိတ်ထွန်း၊ စောစိုင်းလပ်(စ်)ရွှေဘ-နော်အယ်ဆဲဝါးတို့၏ ချစ်လှစွာသော မိခင်၊ မြေး၁၅ ယောက်တို့၏ အဘွားသည် ၂၁-၁၂-၂၀၁၆ ရက် မွန်းလွဲ ၂ နာရီတွင် ခရစ်တော်၌ အိပ်ပျော်သွားပါသဖြင့် ၂၃-၁၂-၂၀၁၆ ရက် မွန်းတည့် ၁၂ နာရီတွင် ပုသိမ်မြို့ကိုသာ ဖြူကျမ်းစာသင်ကျောင်းခန်းမ၌ ဝတ်ပြုကိုးကွယ်ပြီး ဘိုဇာနောင်ခရစ်ယာန် သုသာန်သို့ ပို့ဆောင်ဂူသွင်းသင်္ဂြိုဟ်မည်ဖြစ်ပါကြောင်း ဆွေမျိုးမိတ်သင်္ဂဟများအား အကြောင်းကြားအပ်ပါသည်။

ကျန်ရစ်သူမိသားစု

အထူးဝမ်းနည်းကြေကွဲခြင်း
ဦးလှအေး(B.Sc Engine) အသက်(၉၀)နှစ်
ဒု-ဗိုလ်မှူးကြီး(ငြိမ်း)လေ-၁၀၉၀
ဟငြိမ်းစားဝန်ကြီး(စက်မှု-၁၊ ကုန်သွယ်ရေး)

ရန်ကုန်မြို့၊ အင်းစိန်မြို့နယ်၊ အဝေးရာလမ်း အမှတ်(၅၁၆)နေ ဦးဖေမျာအေး-ဒေါ်အေးအေးမော်တို့၏ဖခင်ကြီး ဦးလှအေး ဒု-ဗိုလ်မှူးကြီး(ငြိမ်း)သည် ၂၀-၁၂-၂၀၁၆ (အင်္ဂါနေ့)တွင် ကွယ်လွန်သွားကြောင်း သိရှိရပါသဖြင့် သူငယ်ချင်းမိသားစုနှင့် ထပ်တူထပ်မျှ ဝမ်းနည်းကြေကွဲရပါသည်။

စတေ(၁၂)မှ သူငယ်ချင်းများနှင့်မိသားစုများ

အထူးဝမ်းနည်းကြေကွဲခြင်း
ဦးကြည် (ကျောက်ပန်းတောင်း)
အသက် (၉၀)

ပါမောက္ခဒေါက်တာဦးရွှေတိုး(ပါမောက္ခချုပ်၊ သွားဘက်ဆိုင်ရာဆေးတက္ကသိုလ်၊ ရန်ကုန်)-ဒေါက်တာမြတ်လေးကို(ကထိက၊ သွားဘက်ဆိုင်ရာဆေးတက္ကသိုလ်၊ ရန်ကုန်)တို့၏ချစ်လှစွာသောဖခင်ကြီး ဦးကြည် အသက် (၉၀) သည် ၁၇-၁၂-၂၀၁၆ ရက်နေ့ (စနေနေ့)တွင် ကွယ်လွန်သွားကြောင်း သိရှိရပါသဖြင့် မိသားစုနှင့်ထပ်တူထပ်မျှ ဝမ်းနည်းကြေကွဲရပါသည်။

ပါမောက္ခချုပ်နှင့်
ဆရာ/ဆရာမများ၊ ဝန်ထမ်းများ
ဆေးတက္ကသိုလ်(၁)၊ ရန်ကုန်

ဝမ်းနည်းကြေကွဲခြင်း
Pee Pee Vera (ခ) နော်ခင်ထွေး
အသက် (၉၀)

ဦးစောဂွန်ရွှေဘ (ဦးဆောင်ညွှန်ကြားရေးမှူး၊ မြန်မာ့သစ်လုပ်ငန်း)-ဒေါ်နော်ဂျူးနီခိုင်တို့၏ချစ်လှစွာသောမိခင်ဖြစ်သူသည် ၂၁-၁၂-၂၀၁၆ရက်နေ့ မွန်းလွဲ၂နာရီတွင် ခရစ်တော်၌ အိပ်ပျော်သွားကြောင်း သိရှိရပါသဖြင့် မိသားစုများနှင့်အတူ ထပ်တူထပ်မျှ ဝမ်းနည်းကြေကွဲရပါသည်။

ဦးမန်းဝင်းတင်(အထွေထွေမန်နေဂျာ၊ စီမံရေး)-ဒေါ်နန့်ကြင်ကြင်
မြန်မာ့သစ်လုပ်ငန်း

ဝမ်းနည်းကြေကွဲခြင်း
Pee Pee Vera (ခ) နော်ခင်ထွေး
အသက် (၉၀)

ဦးစောဂွန်ရွှေဘ (ဦးဆောင်ညွှန်ကြားရေးမှူး၊ မြန်မာ့သစ်လုပ်ငန်း)-ဒေါ်နော်ဂျူးနီခိုင်တို့၏ချစ်လှစွာသောမိခင်ဖြစ်သူသည် ၂၁-၁၂-၂၀၁၆ရက်နေ့ မွန်းလွဲ၂နာရီတွင် ခရစ်တော်၌ အိပ်ပျော်သွားပါကြောင်း သိရှိရပါသဖြင့် မိသားစုများနှင့်အတူ ထပ်တူထပ်မျှ ဝမ်းနည်းကြေကွဲရပါသည်။

ဦးနေဝင်း၊ အထွေထွေမန်နေဂျာ(အင်ဂျင်နီယာ)-ဒေါ်စန်းစန်းဝင်းနှင့်
အင်ဂျင်နီယာဌာနဝန်ထမ်းများ
မြန်မာ့သစ်လုပ်ငန်း

ဝမ်းနည်းကြေကွဲခြင်း
Pee Pee Vera (ခ) နော်ခင်ထွေး
အသက် (၉၀)

ဦးစောဂွန်ရွှေဘ (ဦးဆောင်ညွှန်ကြားရေးမှူး၊ မြန်မာ့သစ်လုပ်ငန်း)-ဒေါ်နော်ဂျူးနီခိုင်တို့၏ချစ်လှစွာသောမိခင်ဖြစ်သူသည် ၂၁-၁၂-၂၀၁၆ရက်နေ့ မွန်းလွဲ၂နာရီတွင် ခရစ်တော်၌ အိပ်ပျော်သွားကြောင်း သိရှိရပါသဖြင့် မိသားစုများနှင့်အတူ ထပ်တူထပ်မျှ ဝမ်းနည်းကြေကွဲရပါသည်။

အထွေထွေမန်နေဂျာ(သစ်ထုတ်ရေး)နှင့်ဝန်ထမ်းမိသားစုများ
မြန်မာ့သစ်လုပ်ငန်း

ဝမ်းနည်းကြေကွဲခြင်း
Pee Pee Vera (ခ) နော်ခင်ထွေး
အသက်(၉၀)

မြန်မာ့သစ်လုပ်ငန်းဦးဆောင်ညွှန်ကြားရေးမှူး ဦးစောဂွန်ရွှေဘ-ဒေါ်နော်ဂျူးနီခိုင်တို့၏ မိခင်ဖြစ်သူသည် ၂၁-၁၂-၂၀၁၆ရက် မွန်းလွဲ ၂ နာရီတွင် ခရစ်တော်၌ အိပ်ပျော်သွားကြောင်း ကြားသိရပါသဖြင့် ကျန်ရစ်သူမိသားစုနှင့်အတူ ထပ်တူထပ်မျှ ဝမ်းနည်းကြေကွဲရပါသည်။

အထွေထွေမန်နေဂျာ(စီမံကိန်း) နှင့်ဝန်ထမ်းများ
စီမံကိန်းနှင့်စာရင်းအင်းဌာန၊ မြန်မာ့သစ်လုပ်ငန်း

ဝမ်းနည်းကြေကွဲခြင်း
Pee Pee Vera (ခ) နော်ခင်ထွေး
အသက်(၉၀)

မြန်မာ့သစ်လုပ်ငန်းဦးဆောင်ညွှန်ကြားရေးမှူး ဦးစောဂွန်ရွှေဘ-ဒေါ်နော်ဂျူးနီခိုင်တို့၏ မိခင်ဖြစ်သူသည် ၂၁-၁၂-၂၀၁၆ရက် မွန်းလွဲ ၂ နာရီတွင် ခရစ်တော်၌ အိပ်ပျော်သွားကြောင်း ကြားသိရသဖြင့် ကျန်ရစ်သူမိသားစုနှင့်အတူ ထပ်တူထပ်မျှ ဝမ်းနည်းကြေကွဲရပါသည်။

အထွေထွေမန်နေဂျာ(ပြည်ပရောင်း)နှင့်
ဝန်ထမ်းများ

ဘဝနတ်ထံပျံလွန်တော်မူခြင်း
ဘဒ္ဒန္တဥတ္တမ
သိက္ခာတော်(၆၇)ဝါ၊ သက်တော်(၈၇)နှစ်

မန္တလေးတိုင်းဒေသကြီး၊ ညောင်ဦးမြို့နယ်၊ တက်မကျေးရွာ ရှင်ပင်နှမကြည့် ဘုရားကျောင်းနှင့် ညောင်ဦးမြို့၊ ဇေယျဝတီစာသင်တိုက်တို့၏ ဦးစီးပဓာနနာယက နိုင်ငံတော်သံဃာ့ သမ္မတိရ ဆရာတော်သည် (၁၃၇၈ ခုနှစ် နတ်တော်လပြည့်ကျော် ၈ ရက်)၊ ၂၂-၁၂-၂၀၁၆ (ကြာသပတေးနေ့) နံနက် ၂း၅၀ နာရီတွင် ဘဝနတ်ထံ ပျံလွန်တော်မူသွားပြီဖြစ်ပါကြောင်း တပည့်ဒါယကာ၊ ဒါယိကာမအပေါင်းတို့အား အသိပေးအကြောင်းကြားအပ်ပါသည်။ အန္တိမအဂ္ဂိစျာပန ရက်ကို ထပ်မံကြေညာပါမည်။

စျာပနကျင်းပရေးကော်မတီ

ဦးမောင်မောင်သောင်း(သထုံ)
BA,BL,B.C.S,B.J.S (ငြိမ်း)
တရားလွှတ်တော်ရှေ့နေနှင့် နိုတြီပဗ္ဗလစ်
အသက် (၉၀)

မန္တလေးမြို့၊ ချမ်းအေးသာစံမြို့နယ်၊ ပြည်ကြီးမျက်ရှင်ရပ်၊ မေတ္တာလမ်းနေ (ဦးထွန်းလှ-ဒေါ်နှင်းညဏ်)တို့၏သား၊ (ဦးမောင်မောင်-ဒေါ်ချစ်မေ)တို့၏ သားသမက်၊ (ဒေါ်ယဉ်ကြည်)၏ခင်ပွန်းသည် ၂၂-၁၂-၂၀၁၆ (ကြာသပတေးနေ့) နံနက် ၄ နာရီတွင် ကွယ်လွန်သွားပါသဖြင့် ကွယ်လွန်သူ၏ဆန္ဒအရ ခန္ဓာကိုယ်အား မန္တလေးဆေးတက္ကသိုလ် ခန္ဓာဗေဒဌာနသို့ပေးပို့လှူဒါန်းပြီးဖြစ်ပါကြောင်း ရပ်ဝေးရပ်နီးမှ ဆွေမျိုးမိတ်သင်္ဂဟအပေါင်းတို့အား အသိပေးအကြောင်းကြားအပ်ပါသည်။] ကျန်ရစ်သူသား၊ သမီး၊ မြေး၊ မြစ်များ

ဒေါ်ခင်စန်းဝင်း (၆၃) နှစ်
B.A (Eco), B.Ed
(အထက်တန်းပြဆရာမ-ငြိမ်း) အထက(၂)၊ သာကေတ

ရန်ကုန်မြို့၊ ဒဂုံမြို့သစ်(မြောက်ပိုင်း)မြို့နယ်၊ (၃၁)ရပ်ကွက်၊ ဇေယျာသိဒ္ဓိလမ်း၊ အမှတ်(၃၇၃)နေ (ဦးအောင်မြိုင်)-ဒေါ်မြမြတို့၏သမီး၊ (ဦးချစ်ဆွေ-ဒေါ်ခင်ရီ)တို့၏သမီးချွေးမ၊ ဦးအောင်ချိန်-ဒေါ်စန်းနုတို့၏ညီမ၊ ဦးစန်းသူ၊ ဦးကြည်အေး-ဒေါ်ခင်မိုးကြည်၊ (ဒေါ်အေးအေးမာ)၊ ဦးခင်စိုး-ဒေါ်ရီရီခင်၊ ဒေါ်မြတ်မိုးအောင်၊ ဦးဇော်မိုးအောင်-ဒေါ်စန်းစန်းမော်တို့၏အစ်မ၊ ဦးတင်ယု (ဆောက်လုပ်ရေး-ရုံးချုပ်၊ ငြိမ်း)၏ဇနီး၊ ဒေါက်တာအောင်ကိုကို(နေပြည်တော်-ခုတင် ၁၀၀၀ ဆေးရုံ)၊ ဗိုလ်ကြီးလင်းထက်အောင်(ခမရ-၅၈၇)တို့၏မွေးသမိခင်ကျေးဇူးရှင်၊ တူ/တူမ ခုနစ်ယောက်တို့၏အဒေါ်သည် ၂၀-၁၂-၂၀၁၆ (အင်္ဂါနေ့) ည ၇း၂၀ နာရီတွင် နေပြည်တော်ခုတင်(၁၀၀၀)ဆေးရုံကြီး၌ ကွယ်လွန်သွားပါသဖြင့် ၂၄-၁၂-၂၀၁၆ (စနေနေ့) ညနေ ၃ နာရီတွင် ရေဝေးအအေးတိုက်မှ ရေဝေးသုသာန်သို့ ပို့ဆောင်မီး သင်္ဂြိုဟ်မည်ဖြစ်ပါကြောင်း။ (နေအိမ်မှကားများ မွန်းလွဲ ၁း၃၀ နာရီတွင် ထွက်ပါမည်။) [ကွယ်လွန်သူအားရည်စူး၍ ၂၆-၁၂-၂၀၁၆ (တနင်္လာနေ့)တွင် အထက်ပါနေအိမ်သို့ ရက်လည်ဆွမ်းကျွေးတရားတော်နာကြွရောက်ပါရန် ဖိတ်ကြားအပ်ပါသည်။]

ကျန်ရစ်သူမိသားစု

ဦးကျော်ဦး(ခ)ကိုဖိုးသက်
သာယာဝတီခရိုင်၊ သုံးဆယ်မြို့
အသက်(၅၉)နှစ်

သုံးဆယ်မြို့နေ (ဦးခင်မောင်-ဒေါ်မုန်း)တို့၏ သား၊ ဦးထွန်းဦး-ဒေါ်နီနီ၊ ဒေါ်ရော တို့၏ ညီ/မောင်၊ ကိုတင်မောင်ဆွေ-မအေးအေးသွင်၊ ဒေါ်ခင်မိုးမိုးအေးတို့၏ အစ်ကို ဦးကျော်ဦးသည် ၁၈-၁၂-၂၀၁၆ ရက်တွင် ရမည်းသင်းမြို့၌ ကွယ်လွန်သွားပါသဖြင့် ရက်လည်ဆွမ်းကျွေးတရားတော်နာကို ၂၂-၁၂-၂၀၁၆ ရက်တွင် ရမည်းသင်းမြို့၌ ပြုလုပ်ပြီးစီးပါကြောင်း ဆွေမျိုးမိတ်သင်္ဂဟ အပေါင်းတို့အား အသိပေးအကြောင်းကြားအပ်ပါသည်။

ကျန်ရစ်သူမိသားစု၊ ရမည်းသင်းမြို့

ဒေါ်သန်းသန်းဝင်း (၅၃) နှစ်

ရန်ကုန်မြို့နေ (ဦးအောင်ဖေ-ဒေါ်ထွေးကြည်)တို့၏သမီး၊ ရန်ကုန်မြို့၊ လှိုင်မြို့နယ်နေဦးသန်းလှိုင်(သစ်စက်နှင့်သစ်ရောင်းဝယ်ရေး)-ဒေါ်ယဉ်ထွေးတို့၏သမီးချွေးမ၊ ဦးအောင်လင်း(အတွင်းရေးမှူး၊ ရွှေလင်ဗန်းစက်မှုဇုန်)-ဒေါ်မငယ်တို့၏တူမ၊ ရန်ကုန်မြို့၊ လှိုင်မြို့နယ်၊ (၁၃)ရပ်ကွက်၊ ပန်းခြံကျောင်းလမ်း၊ အမှတ်(၂၁)နေ ဦးကျော်စိုး(ကြယ်စင်လင်းဆောက်လုပ်ရေး)၏ချစ်လှစွာသောဇနီး၊ စင်္ကာပူနိုင်ငံနေ ဦးစိန်မင်း-ဒေါ်ဝင်းခိုင်၊ မြစ်ကြီးနားမြို့နေ ဦးသိန်းဝင်း-ဒေါ်ငွေငွေတို့၏ညီမ၊ ရန်ကုန်မြို့နေ ဦးခင်မောင်ဝင်း (Chief Engineer)-ဒေါ်တင်မြတ်နွယ်တို့၏အစ်မ၊ မအိမြကို (Yangon Academy)၊ မောင်ကျော်ကျော်ထွဋ် (B.E Final Year,Y.T.U၊ လှိုင်သာယာ)၊ မရွှန်းလဲ့ကျော် (Final Year၊ကွန်ပျူတာတက္ကသိုလ်၊ လှော်ကား)၊ မရှင်းသန့်ကျော်(Final Year I.R၊ အရှေ့ပိုင်းတက္ကသိုလ်) တို့၏မွေးသမိခင်ကျေးဇူးရှင် ဒေါ်သန်းသန်းဝင်းသည် ၂၂-၁၂-၂၀၁၆ (ကြာသပတေးနေ့) နံနက် ၆ နာရီတွင် နေအိမ်၌ ကွယ်လွန်သွားပါသဖြင့် ၂၄-၁၂-၂၀၁၆ (စနေနေ့) မွန်းလွဲ ၂ နာရီတွင် ထိန်ပင်သုသာန်သို့ ပို့ဆောင်မီးသင်္ဂြိုဟ်မည်ဖြစ်ပါကြောင်း ရပ်ဝေးရပ်နီးမှ ဆွေမျိုးမိတ်သင်္ဂဟများအား အကြောင်းကြားအပ်ပါသည်။(နေအိမ်မှကားများ မွန်းလွဲ ၁၂း၃၀ နာရီတွင် ထွက်ပါမည်။) ကျန်ရစ်သူမိသားစု

ဒေါ်သိန်းဖြူ (၉၁)နှစ်
(ရခိုင်တန်ဆောင်းအသင်းဝင်)
စစ်တွေ

ရခိုင်ပြည်နယ်နေ (ဦးထွန်း-ဒေါ်မကျော့ဦး)တို့၏ သမီး၊ (ဦးဖြူသံ)-ဒေါ်မဦးစိန် တို့၏ ညီမ၊ တောင်ငူမြို့နေ ဦးအောင်သိန်း-ဒေါ်သန်းသန်းထွေး တို့၏အစ်မ၊ ရန်ကုန်မြို့၊ မြောက်ဥက္ကလာပမြို့နယ်၊ (၁)ရပ်ကွက်၊ အမှတ် (၅၂၂/အေ)၊ သုမိတ္တာ(၁၄)လမ်းနေ ဦးထွန်းရွှေ-ဒေါ်နွဲ့ဝင်း၊ (ဦးမြရွှေ)-ဒေါ်နုနုရွှေ၊ (မသိန်းနုစိန်)တို့၏ မွေးသမိခင်၊ ဦးသိန်းဦး-ဒေါ်မြမြ၊ ဦးကျော်ရွှေ-ဒေါ်မိုးမိုးလွင်၊ မောင်မြတ်ကိုကိုဦး၊ မသိဂီဝင်းရွှေ၊မဆုဝေထက်၊ မောင်မြတ်ဖုန်းပြည့်ကျော်တို့၏ အဘောင်ရှန်၊ မြစ်ငါးယောက်၊ တီနှစ်ယောက်တို့၏ အဖီးရှန်သည် ၂၂-၁၂-၂၀၁၆ (ကြာသပတေးနေ့) နံနက် ၆း၁၅ နာရီတွင် ကွယ်လွန်သွားပါသဖြင့် ၂၄-၁၂-၂၀၁၆ (စနေနေ့) ညနေ ၃ နာရီတွင် ရေဝေးသုသာန်သို့ ပို့ဆောင်သင်္ဂြိုဟ်မည်ဖြစ်ပါကြောင်း ရပ်ဝေးရပ်နီးမှ ဆွေမျိုးမိတ်သင်္ဂဟများအား အသိပေး အကြောင်းကြားအပ်ပါသည်။ (နေအိမ်မှ ကားများ မွန်းလွဲ ၂ နာရီတွင် ထွက်ပါမည်။)

ကျန်ရစ်သူမိသားစု

ဘုရား၊ ကျောင်း၊ လမ်း၊ တံတား ဒါယကာကြီး
ဦးစံရင် (၉၁) နှစ်

(ဦးဖိုးကျား-ဒေါ်ပွင့်)တို့၏ သား၊ (ဦးကျော်သာ-ဒေါ်ကုလားမ)တို့၏ သားသမက်၊ ရန်ကုန်မြို့၊ သာကေတမြို့နယ်၊ (၃)ရပ်ကွက်၊ မာန်ပြေ(၆)လမ်းအနောက်၊ အမှတ်(၂၆၁)နေ (ဒေါ်မြခင်)၏ခင်ပွန်း၊ (ဦးအေး)-ဒေါ်သန်းအေး၊ ဦးစိန်ဝင်း-ဒေါ်စန္ဒာချစ်၊ ဒေါ်သန်းဌေး၊ ဦးငွေရ-ဒေါ်သန်းမြင့်၊ ဦးလှထွန်း-ဒေါ်လှရီ၊ ဦးအောင်ကျော်စိုး-ဒေါ်မေဦးခိုင်၊ ဦးမြင့်သိန်း-ဒေါ်ညွှန့်ညွှန့်ရွှေတို့၏ဖခင်၊ မြေး ၁၅ ယောက်၊ မြစ်ခုနစ် ယောက်တို့၏အဘိုးသည် ၂၂-၁၂-၂၀၁၆ (ကြာသပတေးနေ့) နံနက် ၉း၃၀ နာရီတွင် ကွယ်လွန်သွားပါသဖြင့် ၂၄-၁၂-၂၀၁၆ (စနေနေ့) နံနက် ၉း၃၀ နာရီတွင် ကျီစုသုသာန်သို့ ပို့ဆောင်မီးသင်္ဂြိုဟ်ပါမည်ဖြစ်ကြောင်း ရပ်ဝေးရပ်နီးမှ ဆွေမျိုးမိတ်သင်္ဂဟများအား အကြောင်းကြားအပ်ပါသည်။ ကျန်ရစ်သူမိသားစု

သွေးသည်အသက်

နိုင်ငံတကာ၌ ဆောင်ရွက်နေသည့် စနစ်များကို လေ့လာသုံးသပ်ပြီး ဖြေလျှော့ပြင်ဆင်နိုင်မည့်အချက်များကို ပြင်ဆင်ဆောင်ရွက်ရန်လို

နေပြည်တော် ဒီဇင်ဘာ ၂၂

နိုင်ငံခြားသားအမြဲနေထိုင်ခွင့်ဆိုင်ရာ နည်းဥပဒေများနှင့်အညီ လုပ်ငန်းများအကောင်အထည်ဖော်ဆောင်ရွက်ရာတွင် လျှောက်ထားသူများ အဆင်ပြေချောမွေ့စေရေး၊ ခေတ်စနစ်နှင့်အညီ ဖြစ်စေရေးတို့အတွက် နိုင်ငံတကာ၌ ဆောင်ရွက်နေသည့်စနစ်များကို လေ့လာသုံးသပ်ပြီး ဖြေလျှော့ပြင်ဆင်နိုင်မည့်အချက်များကို ပြန်လည်ပြင်ဆင်ဆောင်ရွက်ရန်လိုအပ်ကြောင်း မြန်မာနိုင်ငံတွင် နိုင်ငံခြားသားအမြဲနေထိုင်ခွင့်စနစ် စီမံခန့်ခွဲမှုကော်မတီဥက္ကဋ္ဌ ဒုတိယသမ္မတ ဦးဟင်နရီဗန်ထီးယူက ပြောကြားသည်။

မြန်မာနိုင်ငံတွင် နိုင်ငံခြားသားအမြဲနေထိုင်ခွင့်စနစ် စီမံခန့်ခွဲမှုကော်မတီ(၁/၂၀၁၆) အစည်းအဝေးကို ယနေ့နံနက် ၉ နာရီခွဲတွင် နေပြည်တော်ရှိ နိုင်ငံတော်သမ္မတရုံး၌ ကျင်းပရာ ဒုတိယသမ္မတက အထက်ပါအတိုင်း ပြောကြားခဲ့ခြင်း ဖြစ်သည်။

ဒုတိယသမ္မတက မြန်မာနိုင်ငံတွင် နိုင်ငံခြားသားအမြဲနေထိုင်ခွင့်စနစ် ကျင့်သုံးအကောင်အထည်ဖော်ရာတွင် နိုင်ငံခြားသား အမြဲနေထိုင်ခွင့် လျှောက်ထားသူများနှင့် ပတ်သက်သည့် လိုအပ်ချက်များ၊ စနစ်တစ်ခုလုံးအတွက် လိုအပ်ချက်များကို တည်ဆဲဥပဒေများနှင့်လည်းကောင်း၊ နိုင်ငံတကာစံနှုန်းများနှင့်လည်းကောင်း ကိုက်ညီစေရန် ကျယ်ကျယ်ပြန့်ပြန့်လေ့လာမှုပြုမ်း၍ စီမံခန့်ခွဲနိုင်ရေးအတွက် နိုင်ငံခြားသား **စာမျက်နှာ ၆ ကော်လံ ၁ သို့** ✻

ဒုတိယသမ္မတ ဦးဟင်နရီဗန်ထီးယူ မြန်မာနိုင်ငံတွင် နိုင်ငံခြားသားအမြဲနေထိုင်ခွင့်စနစ် စီမံခန့်ခွဲမှုကော်မတီ(၁/၂၀၁၆) အစည်းအဝေးတွင် အမှာစကားပြောကြားစဉ်။ (သတင်းစဉ်)

ရန်ကုန်တိုင်းဒေသကြီး (၆၉)နှစ်မြောက်လွတ်လပ်ရေးနေ့အခမ်းအနား လွတ်လပ်ရေးကျောက်တိုင်မြက်ခင်းပြင်တွင် ကျင်းပမည်

သတင်း စာမျက်နှာ - ၈

တိုယိုတာ မဲခေါင်ဖလားပြိုင်ပွဲ ရတနာပုံနှင့် ဒါနန်း ယနေ့ကစားမည်

ရန်ကုန် ဒီဇင်ဘာ ၂၂

၂၀၁၆ တိုယိုတာမဲခေါင်ဖလားကလပ်အသင်းပြိုင်ပွဲအုပ်စု ဒုတိယပွဲကို ဒီဇင်ဘာ ၂၃ ရက် မြန်မာစံတော်ချိန် ညနေ ၅ နာရီခွဲတွင် ဗီယက်နမ်နိုင်ငံ ဟနွိုင်းမြို့ရှိ မိုင်ဒင်းကွင်း၌ ကျင်းပမည်ဖြစ်ပြီး မြန်မာကလပ်ရတနာပုံအသင်းနှင့် ဗီယက်နမ်ကလပ် ဒါနန်းအသင်းတို့ ယှဉ်ပြိုင်မည်ဖြစ်သည်။

အဆိုပါပြိုင်ပွဲမှာ တိုယိုတာကုမ္ပဏီ၏ စပွန်ဆာပေးမှုဖြင့် မဲခေါင်ဒေသနိုင်ငံများမှ ကလပ်အသင်းများအတွက် ကျင်းပခြင်းဖြစ်သည်။ ယခုနှစ်တွင် ပြိုင်ပွဲကျင်းပသည့် ပုံစံပြောင်းလဲထားပြီး ၂၀၁၅ ခုနှစ် ပြိုင်ပွဲအနေအထားအပေါ် မူတည်၍ ပွဲစဉ်များရေးဆွဲထားသည်။ မြန်မာ၊ ဗီယက်နမ်၊ လာအိုကလပ်အသင်းများမှာ ပထမအဆင့်အုပ်စုမှ စတင်ကစားရပြီး ကမ္ဘောဒီးယားကလပ်အသင်းမှာ ဆီမီးဖိုင်နယ်နှင့် ထိုင်းကလပ်အသင်းမှာ ဗိုလ်လုပွဲအဆင့်မှ ကစားရမည်ဖြစ်သည်။ ပထမအဆင့်အုပ်စုပွဲစဉ်ကို နိုဝင်ဘာ ၅ ရက်က စတင်ကျင်းပခဲ့ပြီး လာအိုကလပ် Lanexang အသင်းက ဗီယက်နမ်ကလပ် ဒါနန်းအသင်းကို အိမ်ကွင်းတွင် နှစ်ဂိုး-တစ်ဂိုး ဖြင့် အနိုင်ရထားသည်။ မြန်မာနိုင်ငံ ကိုယ်စားပြုအဖြစ် MNL ချန်ပီယံရတနာပုံအသင်း ဝင်ရောက်ယှဉ်ပြိုင်မည်ဖြစ်ပြီး အုပ်စုပွဲစဉ်များအဖြစ် ဒီဇင်ဘာ ၂၃ ရက်တွင် ဗီယက်နမ်ကလပ် ဒါနန်းအသင်းနှင့် အဝေးကွင်းကစားရမည်ဖြစ်ကာ ဒီဇင်ဘာ ၂၇ ရက်တွင် လာအိုကလပ် Lanexang အသင်းနှင့် အိမ်ကွင်းကစားရမည်ဖြစ်သည်။ ရတနာပုံအသင်းသည် အိမ်ကွင်းပွဲစဉ်ကို မန္တလေးမြို့ရှိ မန္တလာသီရိကွင်း၌ ကျင်းပမည်ဖြစ်သည်။ ရတနာပုံအသင်းသည် ယနေ့ယှဉ်ပြိုင်မည့် ဒါနန်းအသင်းနှင့် အဝေးကွင်းပွဲအတွက် အမာခံကစားသမားအများစု ရွေးချယ်ထားပြီး **စာမျက်နှာ ၁၀ ကော်လံ ၁ သို့** ✻

Medical Beauty Centre တွင် အလုပ်လုပ်ကိုင်ရန် အမျိုးသမီးဝန်ထမ်းများအလိုရှိသည်

(1)	Beauty Consultant	(2) ဦး
(2)	Sales and Marketing Manager	(1) ဦး
(3)	Sales and Marketing	(2) ဦး
(3)	Computer, IT	(2) ဦး
(4)	Beauty Therapist	(4) ဦး

CV Form ... Tower (A) ...

HOME NET SERVICE CO., LTD.
No. 75, 14th Street (Middle Block), Groung Floor, Lanmadaw Tonwnship, Yangon.
Ph : 09-787878558, 09-787878668, 09-787878998.

Accountant F (6) Post

၁။ အသက် (၂၅) နှစ်မှ (၃၅) နှစ်အတွင်းဖြစ်ရမည်။
၂။ LCCU level (III) အောင်မြင်ပြီးသူဖြစ်ရမည်။
၃။ (Work, Excel, Power Point, Internet, E-mail) ကျွမ်းကျင်သူဖြစ်ရမည်။

Sales & Drive M (10) Post

၁။ အသက် (၂၃) နှစ်မှ (၃၅) နှစ်အတွင်းဖြစ်ရမည်။
၂။ ပညာအရည်အချင်း အနည်းဆုံး (၁၀) တန်းအောင်မြင်ရမည်။
၃။ ယာဉ်မောင်းအတွေ့အကြုံအနည်းဆုံး (၂) နှစ်ရှိရမည်။

Sales Promotor F (15) Post

၁။ အသက် (၂၀) နှစ်မှ (၃၀) နှစ်အတွင်းဖြစ်ရမည်။
၂။ ပညာအရည်အချင်း အနည်းဆုံး (၁၀) တန်းနှင့် ရုပ်ရည်အသင့်အတင့်ရှိရမည်။
၃။ လုပ်ငန်းအတွေ့အကြုံ အနည်းဆုံး (၂) နှစ်ရှိရမည်။

လျှောက်ထားလိုသူများသည် CV Form နှင့်အတူ (၃၀-၁၂-၂၀၁၆) ရက်နေ့ နောက်ဆုံးထား၍ လျှောက်ထားရပါမည်။

---

jrefrfEkH ufufwe vkyf&Sm;toif
aumufufwe tacmxnf vkyfief;zGHUNzdK;wdk;wufa&;aumfwD
0efxrf;vdkufma& ,lcif

၁။ မြန်မာနိုင်ငံကျောက်မျက်ရတနာလုပ်ငန်းရှင်များအသင်း ကျောက်မျက်ရတနာအချောထည်လုပ်ငန်းဖွံ့ဖြိုးတိုးတက်ရေးကော်မတီမှဦးစီး၍ ရွှေကြာပင် ကျောက်မျက်ရတနာဈေးရှိ ကျောက်မျက်ရတနာသင်တန်းကျောင်း၊ Gems Training Centre တွင် အောက်ပါနေရာ/ရာထူးများ အတွက် စိတ်ပါဝင်စားသူများ လျှောက်ထားနိုင်ပါသည်။

(က) အင်္ဂလိပ်စကားပြောနည်းပြ	(၁)ဦး
(ခ) တရုတ်စကားပြောနည်းပြ	(၁)ဦး
(ဂ) ပန်းချီဒီဇိုင်းနည်းပြ	(၁)ဦး
(ဃ) အိပ်ဆောင်မှူး(ကျား-၁၊ မ-၁)	(၂)ဦး
(င) အိပ်ဆောင်စောင့်(ကျား-၁၊ မ-၁)	(၂)ဦး

၂။ နည်းပြအရည်အချင်းမှာ အောက်ပါအတိုင်း ဖြစ်ပါသည်-
(က) ဘွဲ့ရ(သို့)သက်ဆိုင်ရာဘာသာရပ်၏ သင်တန်းဆင်းလက်မှတ်၊
(ခ) အတွေ့အကြုံရှိသူ ဦးစားပေးမည်။
(ဂ) အသက်(၃၀)နှစ်အောက်ဖြစ်ရမည်။
၃။ အိပ်ဆောင်မှူးအရည်အချင်းမှာ အောက်ပါအတိုင်းဖြစ်ပါသည်-
(က) အခြေခံပညာအထက်တန်းအဆင့်ရှိရမည်။
(ခ) အသက်(၃၅)နှစ်မှ (၄၅)နှစ်အတွင်းရှိရမည်။
၄။ အိပ်ဆောင်စောင့်များသည် အသက်(၃၀)နှစ်မှ (၄၅)နှစ်အတွင်းရှိရမည်။
၅။ လျှောက်လွှာများကို မဏိရတနာကျောက်စိမ်းခန်းမ၊ သပြေကုန်းရပ်ကွက်၊ နေပြည်တော်သို့ ၂၇-၁၂-၂၀၁၆ရက် (ရုံးချိန်) နောက်ဆုံးထားပေးပို့လျှောက်ထားရမည်။
၆။ အသေးစိတ်သိရှိလိုပါက ဖုန်း-၀၆၇-၄၃၂၂၈၀၁၊ ၀၆၇-၄၃၂၂၈၄၊ ၀၉-၇၈၃၈၈၁၁၀၉ သို့ ဆက်သွယ်စုံစမ်းမေးမြန်းနိုင်ပါသည်။

ကျောက်မျက်ရတနာအချောထည်လုပ်ငန်း ဖွံ့ဖြိုးတိုးတက်ရေးကော်မတီ

---

rl,ptuipift vsif

မြန်မာကျော်ရင်းနှီးမြှုပ်နှံမှုအဖွဲ့ကုမ္ပဏီလီမိတက် (ရုံးချုပ်)
အဆင့်မြင့်ဖွံ့ဖြိုးတိုးတက်ရေးဈေးကွက်

(Marketing Director & Consultant)များ အလိုရှိသည်

တက္ကသိုလ်တစ်ခုခုမှ ဘွဲ့ရ(သို့) Ph.Dဘွဲ့ရ အောင်မြင်ပြီးသူဖြစ်ရမည်။ ရှေ့နေ၊ အင်ဂျင်နီယာ၊ ဆရာဝန်၊ တက္ကသိုလ်မှ ကျောင်းဆရာ၊ ဆရာမများ၊ (ဂျာနယ်၊ ဝတ္ထု၊ ဆောင်းပါး)များ၏ အယ်ဒီတာများ၊ သတင်းမီဒီယာ(သတင်းထောက်များ)၊ စီးပွားရေးပညာရှင်များကို ဦးစားပေးမည်။ လုပ်ငန်းလုပ်ရာတွင် သွက်လက်ချက်ချာမှုရှိရမည်။ ဈေးကွက်ကိုချဲ့ထွင်ထိုးဖောက်နိုင်စွမ်းရှိရမည်။ ပတ်ဝန်းကျင်နှင့် လိုက်လျောညီထွေစွာ နေထိုင်တတ်ပြီး ဆက်ဆံရေးအထူးကောင်းမွန်သူ၊ အသိုင်းအဝိုင်းကျယ်ပြန့်စွာရှိသူဖြစ်ရမည်။ လက်ရှိမြန်မာနိုင်ငံမှာဖြစ်ခဲ့သော နိုင်ငံရေး၊ စီးပွားရေး၊ လူမှုရေးအခြေအနေများကို နားလည်သူဖြစ်ရမည်။ လူထုဈေးကွက်အကြောင်းသိရှိရမည်။ အဖွဲ့အစည်းများကို ကိုယ်တိုင်ဖွဲ့စည်းတည်ဆောက်တတ်ရမည်။ ဈေးကွက်စည်းရုံးရေးနှင့် ထိုးဖောက်ရေးကို အဓိကအောင်မြင်စွာစွမ်းဆောင်နိုင်စွမ်းရှိသူဖြစ်ရမည်။ ပြည်နယ်၊ တိုင်းဒေသကြီးရှိ စိတ်ပါဝင်စားသူများလည်း လျှောက်ထားနိုင်ပါသည်။ မိမိနေရာ၊ မိမိဒေသတို့တွင် တာဝန်ထမ်းဆောင်နိုင်ပါသည်။ ရန်ကုန်တွင် ရုံးတက်စရာမလိုပါ။

လစဉ်ဝင်ငွေ (အခြေခံလစာ+Bonus) (၆၀၀၀၀၀ မှ ၃၀၀၀၀၀၀) အထိ ကြိုးစားမှုအပေါ် မူတည်၍ ရရှိမည်။

စိတ်ပါဝင်စားသူများသည် CV Form (၁)စုံ၊ နိုင်ငံသားစိစစ်ရေးကတ်မိတ္တူ၊ ပညာအရည်အချင်းအထောက်အထားမိတ္တူနှင့် အိမ်ထောင်စုဇယားမိတ္တူ၊ (၃)လအတွင်း ရိုက်ကူးထားသော ပတ်စ်ပို့ဆိုဒ်ဓာတ်ပုံ(၂)ပုံ၊ အလုပ်သမားမှတ်ပုံတင်မိတ္တူတို့နှင့်အတူ ကြော်ငြာပါသည့်နေ့မှစ၍ အောက်ပါလိပ်စာအတိုင်း လာရောက်လျှောက်ထားနိုင်ပါသည်။

အမှတ်(၉၈)၊ အောက်ဗဟိုလမ်းနှင့် မာလာမြိုင်(၇)လမ်းထောင့်၊ လှိုင်မြို့နယ်၊ ရန်ကုန်မြို့။ ဖုန်း-၀၉-၇၃၂၃၀၀၄၃၊ ၀၉-၂၅၀၇၇၄၉၀၈၊ ၀၉-၇၉၉၉၄၃၂၂

Myanma Apex Bank

ဝန်ထမ်းအလိုရှိသည်

မြန်မာ့ရေ့ဆောင်ဘဏ်လီမိတက်မှ ဘဏ်ခွဲများ (၈၃)ဘဏ်ကျော်ဖွင့်လှစ်ပြီး ဘဏ်လုပ်ငန်းများကိုဆောင်ရွက်လျက်ရှိပါသည်။ မကြာမီထပ်မံဖွင့်လှစ်မည့် ရန်ကုန်နှင့်မန္တလေး ဘဏ်ခွဲများတွင်ခန့်ထားရန်အတွက် အောက်ဖော်ပြပါဝန်ထမ်းများအလိုရှိသည်။

၁။ အငယ်တန်းလက်ထောက်
(၁) တက္ကသိုလ်တစ်ခုခုမှ ဘွဲ့ရရှိသူဖြစ်ရမည်။
(၂) ရုပ်ရည်ချောမောပြေပြစ်ပြီး ဆက်ဆံရေးကောင်းမွန်ရမည်။ အသက် (၂၅) နှစ်ထက်မကြီးရ။
(၃) အရပ်အနည်းဆုံး (၅' ၂'') ရှိရမည်။ အိမ်ထောင်မရှိသူ (လူပျို/အပျို)ဖြစ်ရမည်။
(၄) ကွန်ပျူတာကျွမ်းကျင်စွာ အသုံးပြုတတ်ပြီး စာရင်းကိုင်ပညာတတ်ကျွမ်းသူများကို ဦးစားပေးမည်။
(၅) မည်သည့်ဒေသမဆို သွားရောက်တာဝန်ထမ်းဆောင်နိုင်ရမည်။
(၆) ဘဏ်နှင့်(၃)နှစ်စာချုပ် ချုပ်ဆိုနိုင်ရမည်။ ကျန်းမာရေးကောင်းမွန်ရမည်။

၂။ ရုံးအကူ (ကျား) ၊ သန့်ရှင်းရေး (မ) - ရန်ကုန်ဘဏ်ခွဲများအတွက်သာ
(၁) အနည်းဆုံးအခြေခံပညာ အလယ်တန်း (၈-တန်း) အောင်မြင်ရမည်။ (၁၀-တန်းအောင်မြင်ပြီးသူမဖြစ်ရ)
(၂) အသက် (၂၀)နှစ်မှ (၂၅)နှစ်အတွင်း ဖြစ်ရမည်။ ဘဏ်နှင့်(၃)နှစ်စာချုပ် ချုပ်ဆိုနိုင်ရမည်။ ကျန်းမာရေးကောင်းမွန်ရမည်။

၃။ ယာဉ်မောင်း - ရန်ကုန်ဘဏ်ခွဲများအတွက်သာ
ယာဉ်မောင်းကျွမ်းကျင်ရမည်။ (ဃ) လိုင်စင်ကိုင်ဆောင်ထားသူဖြစ်ရမည်။ အသက်(၃၀)နှစ်ထက်မငယ်၊ အသက် (၄၀)နှစ်ထက်မကြီးရ။ ဘဏ်နှင့်(၃)နှစ်စာချုပ် ချုပ်ဆိုနိုင်ရမည်။ ကျန်းမာရေးကောင်းမွန်ရမည်။

အလုပ်လျှောက်ထားသူများသည်
ကိုယ်ရေးမှတ်တမ်း/ပညာအရည်အချင်းအထောက်အထား/လုပ်ငန်းအတွေ့အကြုံ/နိုင်ငံသားစိစစ်ရေး ကတ်မိတ္တူ/သန်းခေါင်စာရင်းမိတ္တူ/အလုပ်သမားမှတ်ပုံတင်မိတ္တူ/မကြာမီကရိုက်ထားသောကာလာဓာတ်ပုံ (Passport Size)/ သက်ဆိုင်ရာရဲစခန်းထောက်ခံချက် ပူးတွဲတင်ပြရမည်။ အလုပ်လျှောက်လွှာများကို ၅-၁-၂၀၁၇ရက် နောက်ဆုံးထား၍ ရုံးချိန်အတွင်းပေးပို့ရမည်။ အိမ်ထောင်စုစာရင်းပါ ဒေသခံဖြစ်ရမည်။ (မြန်မာလူမျိုး၊ တိုင်းရင်းသားများ လျှောက်ထားနိုင်ပါသည်။) မပြည့်စုံသောလျှောက်လွှာများအား လက်ခံစဉ်းစားမည်မဟုတ်ပါ။

အလုပ်လျှောက်ထားရန်နှင့်ဆက်သွယ်ရန်လိပ်စာ
(၁) အမှတ်(၂၀၇)၊ သိမ်ဖြူလမ်း(အလယ်)ဘလောက်၊ ဗိုလ်တထောင်မြို့နယ်၊ ရန်ကုန်မြို့။ (ရန်ကုန်ဘဏ်ခွဲများအတွက်)
(၂) အမှတ်(၂၅၆)၊ (၈၄ လမ်းနှင့် ၃၆လမ်းထောင့်)၊ ရတနာဘုမ္မိအနောက်ရပ်၊ မဟာအောင်မြေမြို့နယ်၊ မန္တလေးမြို့။ (မန္တလေးဘဏ်ခွဲများအတွက်)

ပိုင်ရှင်ကိုယ်တိုင်အမြန်ရောင်းမည်
HYUNDAI KMJRL
(၄၅) ယောက်စီး နံပါတ်အနီ
- စီးကွက်ပုံပြောင်း (၅) စီး
- အလုံးစုံအာမခံထားရှိပြီး
Ph : 09-5007484
09-5015285

MiChiNoku
***yefm;aomufqdkif tvkyfrsm;vkyfudkifrnf**

၁။ Kitchen Staff (စားဖိုခန်းထမ်း)	(ကျား)	- ၃ ဦး
၂။ Waiter/ Waitress (စားပွဲထိုး)	(ကျား/မ)-	၃ ဦး

ဆက်သွယ်ရန်လိပ်စာ- အမှတ် ၈၁/၃ဘီ၊ တက္ကသိုလ်သာလမ်းသစ်၊ ဗဟန်းမြို့နယ်၊ ရန်ကုန်မြို့။ ဖုန်း-၀၉-၇၈၇ ၄၀၀၅၂၅၊ ၀၁-၄၀၀-၇၂၅

★STAR★
အဝိုမြို့သစ် အရှေ့ပိုင်း၊
တောင်ပိုင်း၊ မြောက်ပိုင်း၊
ဆိုင်ကယ်ရှိမြေကွက်များ
ဝယ်လိုသည်။
Ph:09-43088052,
09-73254389,
09-421067330

အဝိုမြို့သစ်
အရှေ့ပိုင်း၊
ဆိုင်ကယ်မြို့နယ်၊
တောင်ပိုင်း၊ မြောက်ပိုင်း၊
များရှိမြေကွက်များကို
ဈေးကောင်းပေးဝယ်သည်။
09-500 5916
09-730 97123

INTERCONNECTION TRAVELS

JOB OPPORTUNITIES

Interconnection Travels is a destination management company and expanding to travel related businesses. We are seeking highly energetic and motivated individuals for the following posts.

Country Manager	(1) Post
Sales Manager	(1) Post
Sales Executive	(2) Post
Contracting Executive	(1) Post
Operation Manager	(1) Post
Operation Executive	(2) Post

Candidates for managerial positions must have:
- Bachelor Degree or higher in business administration, marketing,management or related fields
- Minimum 5 years proven experience in b2b and chain business or at least 3years of experience in travel industry in Management level as Sales Manager or above
- Must be able to travel according to the management decision
- Ability to work independently and risk management
- Excellent verbal and written in English (Fluency in other languages is a preference)

Candidates for executive positions must have:
- University graduate (relevant qualifications are preferred for some positions, Particularly within hotel or tourism sales)
- Relevant experience gained in any commercial area involving contact with customers
- Good verbal and written in English
- Eager to learn and work for long hours
- Computer skills for MS office applications

Interested candidates have to submit an application mentioning applied position, expected salary and resume with recent photo by email to info@myanmarholiday.com or to Interconnection Travels office within two weeks from the date of this advertisement.

Interconnection Travels
No.24-26,37th Street, Kyauktada Township Yangon.
Only short listed candidates will be notified for interview.

စံပယ်
အိမ်ခြံမြေ အကျိုးဆောင်
အဝိုမြို့သစ် အရှေ့ပိုင်း၊
တောင်ပိုင်း၊ မြောက်ပိုင်း၊
ဆိုင်ကယ်ရှိမြေကွက်များ
ဝယ်လိုသည်။
Ph:09-5006848
09-43055374

---

ueMufqdkif;aumif

နေပြည်တော်၊ ပုဗ္ဗသီရိမြို့၊ ... မြေကွက်အမှတ်- ... ၂၀၁၇ ... ရက်နေ့ ... လက်မှတ်ရေးထိုး ... အသိပေးကြေညာအပ်ပါသည်။

မြို့ပြစီမံကိန်းနှင့်မြေစီမံခန့်ခွဲမှုဌာန၊ နေပြည်တော်စည်ပင်သာယာရေးကော်မတီ

ဒေါက်တာအောင်ဇော်မိုး(ခ)ဆရာဇော်မိုး
ဦးစီးသော

အောင်အကယ်ဒမီ

ကိုယ်ပိုင်အထက်တန်းကျောင်း

ပဉ္စမတန်းမှတက္ကသိုလ်ဝင်တန်းအထိ

နေ့တက်နှင့် အဆင့်မြင့်ဘော်ဒါ

၂၀၁၆ ခုနှစ် တက္ကသိုလ်ဝင်တန်းစာမေးပွဲ ဘာသာစုံဂုဏ်ထူးရ ကျောင်းသား၊ ကျောင်းသူများ

၂၀၁၅ - ၂၀၁၆ ပညာသင်နှစ်တွင်
ဘာသာစုံဂုဏ်ထူးရှင်(၉) ဦးအပါအဝင်၊ ဂုဏ်ထူးရှင်များစွာရရှိပြီး၊
ရန်ကုန်တိုင်းဒေသကြီး အောင်ချက်အကောင်းဆုံး
Top Ten စာရင်းဝင်ကျောင်းအဖြစ် (၃) နှစ်တိုင်တိုင် ရရှိအောင်
သင်ကြားပေးခဲ့ကြသော ဆရာကြီး၊ဆရာမကြီးများအား ဂုဏ်ပြုပွဲနှင့်
ထူးချွန်ကျောင်းသား၊ ကျောင်းသူများအား ပညာရည်ချွန်ဆုပေးပွဲကို
၂၂-၁-၂၀၁၇ (တနင်္ဂနွေနေ့)၊ ညနေ (၄:၀၀) နာရီအချိန်၊
Sedona Hotel, Grand Ballroom တွင် ကျင်းပပြုလုပ်မည်ဖြစ်ပါ၍
အောင်အကယ်ဒမီ ဆရာ၊ဆရာမများ၊ ဂုဏ်ထူးရကျောင်းသား၊
ကျောင်းသူများနှင့် မိဘများ တက်ရောက်ကြပါရန်
လေးစားစွာ ဖိတ်ကြားအပ်ပါသည်။

- ရန်ကုန်တိုင်းဒေသကြီးရှိ အထက်တန်းကျောင်းများတွင် ၂၀၁၃၊ ၂၀၁၅၊ ၂၀၁၆ သုံးနှစ်တိုင်တိုင် အောင်ချက်အကောင်းဆုံး **Top Ten** စာရင်းဝင်ကျောင်း
- ရန်ကုန်တိုင်းဒေသကြီးရှိ ကိုယ်ပိုင်အထက်တန်းကျောင်းများတွင် ၂၀၁၅ ခုနှစ်၊ ၂၀၁၆ ခုနှစ် ဘာသာစုံဂုဏ်ထူးရှင်အများဆုံး ထွက်ရှိသောကျောင်း

(၆)ဘာသာဂုဏ်ထူးရှင် - ၉ ဦး
(၅)ဘာသာဂုဏ်ထူးရှင် - ၅ ဦး
(၄)ဘာသာဂုဏ်ထူးရှင် - ၁၅ ဦး
(၃)ဘာသာဂုဏ်ထူးရှင် - ၁၅ ဦး
(၂)ဘာသာဂုဏ်ထူးရှင် - ၁၉ ဦး
(၁)ဘာသာဂုဏ်ထူးရှင် - ၂၄ ဦး

မောင်ဘုန်းပြည့်ကျော်
ဆရက-၄၅၆ (ပဲခူးမြို့)

မောင်မျိုးမင်းသိန်း
ဆရက-၅၈၂ (ဇနီးမော်မြို့)

မမြတ်သိရိကျော်
ဆရက-၄၆၂ (ရန်ကုန်မြို့)

မဖြူမွန်ကြည်
ဆရက-၄၆၄ (ရန်ကုန်မြို့)

မကေနိုင်ကြွယ်
ဆရက-၄၆၅ (တောင်ကြီးမြို့)

မပြည့်ကြည်သာချော
ဆရက-၄၇၄ (ရန်ကုန်မြို့)

မဖြူးပွင့်ဖြိုယ်
ဆရက-၄၈၅ (ရန်ကုန်မြို့)

မမြတ်သီရိနွယ်
ဆရက-၅၃၉ (ရန်ကုန်မြို့)

မစိုးစန္ဒာသော်
ဆရက-၅၇၇ (ရန်ကုန်မြို့)

အောင်အကယ်ဒမီ ကိုယ်ပိုင်အထက်တန်းကျောင်း - ခြံအမှတ် (၉၉)၊ အောင်ဇေယျလမ်းမ၊ (ဘောက်ထော်-ကျောက်ကုန်း၊ မီးရထားသံလမ်းအနီး) ရန်ကင်းမြို့နယ်၊ ရန်ကုန်မြို့။
ဖုန်း - ၀၁-၅၇၀၆၄၉၊ ၀၁-၅၇၈၅၅၆

အောင်အကယ်ဒမီ
ကိုယ်ပိုင်အထက်တန်းကျောင်း
(ကျောင်းခွဲ)

အောင်ဿဓ္ဓာ

ကိုယ်ပိုင်အထက်တန်းကျောင်း ၁

သူငယ်တန်း မှ တက္ကသိုလ်ဝင်တန်း အထိ

အမှတ်(၇၄/၇၆)၊ မန္တလေးလမ်း၊ ကန်/အရှေ့ရပ်ကွက်၊ မင်္ဂလာတောင်ညွန့်မြို့နယ်၊ ရန်ကုန်မြို့။ ဖုန်း-၀၁-၂၄၀၉၄၆၊ ၀၉၇၃၂၄၃၃၃၈

"စိုင်းခွန်နောင်" ကုမ္ပဏီ
အိမ်၊ခြံ၊မြေနှင့် ဥပဒေအကြံပေးလုပ်ငန်း
ဝယ်/ငှား သင့်တော်သောနေရာကောင်းများ (ပွဲစားမလို)

▪ရကၢSky View Condo,1M,2BR	(1430sqft)	Lift	3580L
▪ဗဟၢGrand Sayarsan,ပြင်ပြီး	(1560sqft)	Lift	2700L
▪သဃကၢမလိခကွန်ဒို,1M,2BR	(1250sqft)	Lift	2400L
▪ရကၢရွှေသစ္စာကွန်ဒို,2M,1BR	(1600sqft)	Lift	1800L
▪ရကၢအောင်ချမ်းသာကွန်ဒို,ပြင်ပြီး	(1200sqft)	Lift	1650L
▪ကမတၢပန်းလှိုင်လမ်း,1M,1BR	(1150sqft)	Lift	1250L
▪ကမရၢအင်းလျားလမ်း,Hall	(30×30)	မြေညီ	35L
▪အနော်ရထာလမ်းမ,Hall	(18×55)	မြေညီ	28L
▪ရကၢသစ္စာလမ်းမ,လုပ်ငန်းကောင်း	(25×60)	မြေညီ	25L
▪ကမတၢကမ်းနားလမ်းမ,လုပ်ငန်းကောင်း	(25×50)	မြေညီ	22L
▪သဃကၢရတနာလမ်းမ,လုပ်ငန်းကောင်း	(20×70)	မြေညီ+ထပ်ခိုး	15L
▪သဃကၢလေးထောင့်လမ်းမ	(25×50)	မြေညီ	12L
▪တ/ဥက္ကလာ၊သိမ်ဖြူလမ်းမ	(18×60)	မြေညီ	9L

Ph:01 - 233 1172, 233 1173, 233 1174
:01 - 860 4440, 860 4441, 09 730 29696

ဈေးလျှော့လိုက်ပြီ (အမြန်ရောင်းမည် ပွဲစားမလို)

1.ဗဟၢဗိုလ်ချုပ်ပြတိုက်လမ်းမ	(65×100)	RC2	1Sq-3.5L
2.ရကၢပြည်သာယာလမ်းမအနီး	(50×100)	BN1	13000L
3.လှိုင်၊ပါရမီလမ်းမ(ထောင့်ကွက်)	(50×50)	မြေ	12000L
4.ဗဟၢအင်းယားမြိုင်လမ်း	(55×70)	မြေ	10000L
5.မရကၢမစိုးရိမ်ကျောင်းလမ်းမ	(60×95)	မြေ	8500L
6.သဃကၢမေခအိမ်ရာ	(50×70)	RC2	6000L
7.ဗဟၢဦးချစ်မောင်လမ်းမ	(20×40)	BN2	5500L
8.တ/ဥ၊ငွေကြာရံရိပ်သာ	(40×60)	မြေ	4800L
9.တ/ဒဂုံ၊အမှတ်(၂)လမ်းမ	(53×140)	မြေ	4000L
10.မ/ဒဂုံ၊(၃၆)ရပ်ကွက်VIP	(52×70)	မြေ	2500L

☎. 0973161672, 09799991092

အကျိုးဆောင်မှု ငှားမည်
;09 773221022,09 777720163,09 777720166

ပြည်လမ်းမပေါ်	(55'x150')	2RC(12300SF)လုပ်ငန်းရ	150 သိန်း
ဘုရင့်နောင်လမ်းပေါ်	(28'x75')	7½RC,Lift,Hall,ပြင်ပြီး	120 သိန်း
ဒဂုံ၊ ခရေပင်လမ်းမ	(80'x125')	2RC,လုပ်ငန်းရ	110 သိန်း
ဝေဇယန္တာလမ်းမ	(60'x120')	2RC,City martနီးနှစ်ရှည်ရ	80 သိန်း
ဦးချစ်မောင်လမ်းပေါ်	(28'x75')	5RC,ပြင်ပြီး	75 သိန်း
ဝေဇယန္တာလမ်းမ	(60'x80')	မြေကွက်နှစ်ရှည်ရ	53 သိန်း
ရွှေဂေါင်ကြားလမ်းမ	(80'x90')	2RC,3MBR,2BR	39 သိန်း
ဒဂုံ၊ မနော်ဟရီလမ်း	(60'x80')	2RC,4MBR,1BR,5AC	36 သိန်း
မြိုင်ဒွဲ ကန်လမ်း	(40'x78')	4RC,နှစ်ရှည်ရ	35 သိန်း
ပိန်းတန်းလမ်းမပေါ်	(30'x50')	2BN,စားသောက်ဆိုင်ရ	30 သိန်း
အင်းယားလမ်း	(60'x95')	1RC,1MBR,2BR,4AC,FF	30 သိန်း
ဝေဇယန္တာဥယျာဉ်အိမ်ရာ	(75'x75')	2RC,5MBR,5AC	28 သိန်း
ဓမ္မစေတီလမ်း	(60'x80')	2RC,2MBR,1BR,4AC,Fur	28 သိန်း
လေးဒေါင့်ကန်လမ်းမ	(28'x60')	3½RC,နှစ်ရှည်ရ	27 သိန်း
လေးဒေါင့်ကန်လမ်းမ	(58'x75')	မြေ နှစ်ရှည်ရ	25 သိန်း
သုမင်္ဂလာအိမ်ရာ	(90'x90')	2RC,2MBR,2BR	25 သိန်း
ရွှေဂုံတိုင်လမ်းမပေါ်	(20'x60')	GF,Hall,ကြွေခင်း	15 သိန်း
မိုးကောင်းလမ်းမပေါ်	(20'x60')	GF,နှစ်ရှည်ရ	14 သိန်း
Central ကွန်ဒို	(1500SF)	1MBR,2BR	13 သိန်း
နဝရတ်ကွန်ဒို	(1500SF)	1MBR,2BR,ပြင်ပြီး	12 သိန်း
ဝေဇယန္တာလမ်းမ	(18'x55')	GF,နှစ်ရှည်ရ	10 သိန်း

ကွန်ဒို၊ လုံးချင်း၊ ခြံမြေကွက်၊ တိုက်ခန်းများအပ်နှံပေးရန်ဖိတ်ခေါ်ပါသည်။

uefMuf EIjaumif;

နေပြည်တော်၊ ပုဗ္ဗသီရိမြို့၊ ဥဏ္ဏဒီပရပ်ကွက်၊ မြေတိုင်းရပ်ကွက်အမှတ်-၁က/ဥတ္တရသီရိတောင်ရပ်၊ မြေကွက်အမှတ်(ဉ-၅၇၉၉)၊ ဒေါ်သန်းအိ [၉/မခန(နိုင်) ၀၂၄၀၂၈] အမည်ပေါက် ပါမစ်မြေအတွက် ထုတ်ပေးထားသည့် မြေကွက်နေရာ (ယာယီ)ချထားပေးသည့် လက်မှတ်မူရင်းပျောက်ဆုံးသွားသဖြင့် တရားရုံးကျမ်းကျိန်လွှာ၊ ရပ်ကွက်အုပ်ချုပ်ရေးမှူး ထောက်ခံချက်၊ ရဲစခန်းထောက်ခံချက်တို့တင်ပြ၍ မြေကွက်နေရာ (ယာယီ)ချထားပေးသည့် လက်မှတ်မိတ္တူမှန်လျှောက်ထားလာရာ တရားဝင်ခိုင်လုံသောအထောက်အထားများဖြင့် ဤကြော်ငြာပါသည့်ရက်မှစ၍ (၁၅)ရက်အတွင်း ကန့်ကွက်နိုင်ပါကြောင်းနှင့် ကန့်ကွက်မှု မရှိပါက ဒေါ်သန်းအိ [၉/မခန(နိုင်)၀၂၄၀၂၈] အမည်ပေါက် မြေကွက်နေရာ(ယာယီ) ချထားပေးသည့်လက်မှတ်မူရင်းအားပယ်ဖျက်၍ မြေကွက်နေရာ (ယာယီ)ချထားပေးသည့် လက်မှတ်မိတ္တူမှန်ထုတ်ပေးနိုင်ရေးဌာနမှ လုပ်ထုံးလုပ်နည်းအတိုင်း ဆက်လက်ဆောင်ရွက်သွားမည်ဖြစ်ကြောင်း အသိပေးကြေညာအပ်ပါသည်။

မြို့ပြစီမံကိန်းနှင့်မြေစီမံခန့်ခွဲမှုဌာန၊ နေပြည်တော်စည်ပင်သာယာရေးကော်မတီ

uefMuf EIjaumif;

နေပြည်တော်၊ ပုဗ္ဗသီရိမြို့၊ ဥဏ္ဏဒီပရပ်ကွက်၊ မြေတိုင်းရပ်ကွက်အမှတ်-၁က/ဥတ္တရသီရိတောင်ရပ်၊ မြေကွက်အမှတ်(ဉ-၅၈၀၁)၊ ဒေါ်ခင်ထွေးကြည် [၉/မခန(နိုင်)၀၀၅၁၃၁] အမည်ပေါက် ပါမစ်မြေအတွက် ထုတ်ပေးထားသည့် မြေကွက်နေရာ (ယာယီ) ချထားပေးသည့် လက်မှတ်မူရင်းပျောက်ဆုံးသွားသဖြင့် တရားရုံး ကျမ်းကျိန်လွှာ၊ ရပ်ကွက်အုပ်ချုပ်ရေးမှူးထောက်ခံချက်၊ ရဲစခန်းထောက်ခံချက်တို့တင်ပြ၍ မြေကွက်နေရာ (ယာယီ)ချထားပေးသည့် လက်မှတ်မိတ္တူမှန်လျှောက်ထားလာရာ တရားဝင်ခိုင်လုံသော အထောက်အထားများဖြင့် ဤကြော်ငြာပါသည့်ရက်မှစ၍ (၁၅)ရက်အတွင်း ကန့်ကွက်နိုင်ပါကြောင်းနှင့် ကန့်ကွက်မှုမရှိပါက ဒေါ်ခင်ထွေးကြည်[၉/မခန(နိုင်)၀၀၅၁၃၁] အမည်ပေါက် မြေကွက်နေရာ(ယာယီ)ချထားပေးသည့်လက်မှတ်မူရင်းအားပယ်ဖျက်၍ မြေကွက်နေရာ(ယာယီ)ချထားပေးသည့် လက်မှတ်မိတ္တူမှန်ထုတ်ပေးနိုင်ရေးဌာနမှ လုပ်ထုံးလုပ်နည်းအတိုင်း ဆက်လက်ဆောင်ရွက်သွားမည်ဖြစ်ကြောင်း အသိပေးကြေညာအပ်ပါသည်

မြို့ပြစီမံကိန်းနှင့်မြေစီမံခန့်ခွဲမှုဌာန၊ နေပြည်တော်စည်ပင်သာယာရေးကော်မတီ

မွေ့အလင်း၊ အဆင့်မြင့်ခရီးသွားဝန်ဆောင်မှုလုပ်ငန်းသည် ကမ္ဘာ့ယာဘုရားဖူး ခရီးစဉ်များကို အတွေ့အကြုံရှိသော အဖွဲ့ခေါင်းဆောင်ကခရီးစဉ်တစ်လျှောက် နွေးထွေးသောဝန်ဆောင်မှုဖြင့် နေရာမှတဆင့် ပို့ဆောင်ပေးနေပါသည်။

- (၇)ညအိပ် (၈)ရက် ခရီးစဉ် - ၉ သိန်းကျပ်
- (၁၁)ည အိပ် (၁၂)ရက် ခရီးစဉ် - ၁၀ သိန်းကျပ်
- (၁၄)ညအိပ် (၁၅)ရက် ခရီးစဉ် - ၁၁ သိန်းကျပ်
- (၇)ညအိပ် (၈)ရက် ဟိုတယ်သီးသန့်ခရီးစဉ် - 1200 USD
- သီရိလင်္ကာ(ဓမ္မစွယ်တော်)(၆)ညအိပ် (၇)ရက် - 1250 USD

လေယာဉ်လက်မှတ်၊ ဗီဇာသေချာမှုရှိစေရန် စရံငွေ (၂)သိန်းဖြင့် (၂)လကြိုတင်စာရင်းပေးသွင်းသူများအား Discount ရှိပါသည်။

Polar King Travel & Tours 09-440999121 09-73131015 09-799509810

(၃ညအိပ် - ၄ရက်) ခရီးစဉ် Three Star Hotel တည်း၊ အဆင့်မြင့်စားသောက်ဆိုင်တွင်စားမည်

ဦးဝင်းကို
B.Com(Q), C.P.A, ACCA (III), Accounting Gold Medalist

LCCI LEVEL 1&2,3

☞ စာရင်းကိုင်သင်တန်းများ ☜

ကျောင်းအပ်လက်ခံပြီ။

အမှတ်(၂၃-B)၊ ပထမထပ်၊ လှည်းတန်းလမ်းမ၊ ကမာရွတ်။
Tel: 09 550 7139, 09 511 8648

HELA
HOPE ENGLISH LANGUAGE ACADEMY
LITTLE HARVARD ACADEMY

LET'S ENRICH YOUR ENGLISH LANGUAGE WITH K-12 READER!

Enroll now for January Intake!

ဇန်နဝါရီလတွင် ဖွင့်လှစ်မည့် K-12 Reader English (အသက် ၄ နှစ်မှ ၁၇ နှစ်အထိ) အတန်းအတွက် ယခုပင် စာရင်းပေးသွင်းနိုင်ပါပြီ။

320, Thitsar Road, 9th Ward, South Okkalapa, Yangon.
Ph: 09 5069415, 09 2000951, 09 440175815

ခြနှင့် အထွေထွေပိုးမွှားနှိမ်နင်းရေး ဝန်ဆောင်မှုလုပ်ငန်း
ခြကာကွယ်နှိမ်နင်းခြင်း ၁ နှစ် – ၅ နှစ်အာမခံ
ခြင်၊ ယင်၊ ပိုးဟပ်၊ ပုရွက်ဆိတ်၊ ကြမ်းပိုး၊ ကြွက် လစဉ် – အပတ်စဉ်

uefMuf EIjaumif;

သံတွဲမြို့နယ်၊ ငပလီမြို့၊ ဂျိတ္တောရပ်ကွက်ရှိ ကွင်းအမှတ်-208၊ ဂျိတ္တောကွင်း၊ ဦးပိုင်အမှတ်-၁၈၆မှ မြေဧရိယာ(၀.၂၀)ဧက၊ ကွင်းအမှတ်-၂၀၈၊ ဂျိတ္တောကွင်း၊ ဦးပိုင်အမှတ်-၆၃.ဃ/၂+၆၃/၁၇၅+၆၃/၁၇၆မှ မြေဧရိယာ (၀.၇၉)ဧက၊ ကွင်းအမှတ်-၂၀၈၊ ဂျိတ္တောကွင်း၊ ဦးပိုင်အမှတ်-၆၃/ခ+၆၃/၁၇၄မှ မြေဧရိယာ(၀.၄၆)ဧက၊ ကွင်းအမှတ်-၂၀၈၊ ဂျိတ္တောကွင်း၊ ဦးပိုင်အမှတ်-၆၃/င+၆၃/၁၇၇မှ မြေဧရိယာ(၀.၇၃)ဧက၊ ကွင်းအမှတ်၂၀၈၊ ဂျိတ္တောကွင်း၊ ဦးပိုင်အမှတ်-၆၃.ဃ/၁မှ မြေဧရိယာ (၀.၉၅)ဧကတို့အား ရန်ကုန်မြို့၊ မေမရိန်းကုမ္ပဏီလီမိတက် မန်နေးဂျင်းဒါရိုက်တာ ဦးမင်းမင်း[၁၃/လရန(နိုင်)၀၀၁၉၁၆] ပါ (၂)ဦးမှ မြေငှားစာချုပ်လျှောက်ထားလာမှုအပေါ် မည်သည့်အတွက် ဆောင်ရွက်မပေးသင့်ကြောင်း ကျိုးကြောင်းဖော်ပြချက် ခိုင်လုံစွာဖြင့် တင်ပြနိုင်သူ မည်သူကိုမဆို သိစေအပ်သည်မှာ ယခု လျှောက်ထားခြင်းကို ဆောင်ရွက်မပေးသင့်ကြောင်း အထောက်အထား ခိုင်လုံစွာဖြင့် ကန့်ကွက်လွှာများကို ခရိုင်အထွေထွေအုပ်ချုပ်ရေးဦးစီးဌာနရုံးသို့ ကြော်ငြာသည့်ရက်မှ (၁၅)ရက်အတွင်း လာရောက်ကန့်ကွက်နိုင်ကြောင်းနှင့် သတ်မှတ်ရက်ကျော်လွန်ပါက လျှောက်ထားသူအား အထက်မြန်မာပြည်မြေနှင့်အခွန် စည်းမျဉ်းဥပဒေပါ ပြဋ္ဌာန်းချက်များနှင့်အညီ မြေငှား စာချုပ်ထုတ်ပေးရေး ဆက်လက်ဆောင်ရွက်သွားမည်ဖြစ်ပါကြောင်းအသိပေးကြေညာအပ်ပါသည်။

ကော်လီတွေ့ာ်အရာရှိ
သံတွဲခရိုင်အထွေထွေအုပ်ချုပ်ရေးဦးစီးဌာန
သံတွဲမြို့။

ရေအဆုံးကုန်းတစ်ဝက် ဆိုသည့်အတိုင်း ပင်လယ်ရေလမ်းခရီးကို အဆုံးတိုင်သွားနိုင်သူတို့သည် အောင်မြင်မှုခရီးဆုံးကို ရောက်ခဲ့ကြပြီး ပင်လယ်ကို အတားအဆီးအဖြစ် မြင်ကာ ကုန်းမြေအဆုံးတွင် ရပ်တန့်နေသူများသည် အောင်မြင်မှု၏ ခရီးတစ်ဝက်တွင်ပင် ရပ်တန့်သွားခဲ့ကြမြဲဖြစ်၏။

သက်ဆွေ (တပ်မတော်-ရေ)/ဗိုလ်ချုပ်ကြီးသူရသက်ဆွေ၊ ကာကွယ်ရေးဦးစီးချုပ်-ရေ(အငြိမ်းစား) ၏

နိုင်ငံတိုးတက်ဖွံ့ဖြိုးမှုနှင့် ပင်လယ်ရေကြောင်းကို အသုံးချနိုင်မှု ဆက်စပ်နေမှုသီအိုရီကို မြန်မာနိုင်ငံ၏ သမိုင်းဖြစ်စဉ်များ ကိုယ်တိုင်ဖြတ်သန်းခဲ့ရသည့် တာဝန်ထမ်းဆောင်မှု အတွေ့အကြုံများအရ ချဉ်းကပ်လေ့လာ ဖော်ထုတ်ထားသည့်စာအုပ်။

(၂၄.၁၂.၁၆) ရက်နေ့ ဆိုင်ပေါ်ရောက်ပါပြီ။

ယခုလိုအချိန်တွင် သက်ဆွေ(တပ်မတော်-ရေ)၏ ရေအဆုံးကုန်းတစ်ဝက် စာအုပ်ထွက်ပေါ်လာခြင်းသည် ကာကွယ်ရေးဆိုင်ရာ မူဝါဒချမှတ်သူတွေအတွက်သာမက မျိုးဆက်သစ်ခေါင်းဆောင်များအတွက်လည်း အထောက်အကူဖြစ်လိမ့်မည်ဟု ယုံကြည်သည်။ ■ ရဲထွဋ်

မြန်မာနိုင်ငံရှိ လုံခြုံရေးနှင့် မဟာဗျူဟာ ဘာသာရပ်ကို စိတ်ဝင်စားသူများအတွက် မဖြစ်မနေဖတ်ရှုရမည့် လက်စွဲစာအုပ်ကောင်းတစ်အုပ် ဖြစ်ကြောင်း ပြောကြားလိုပါသည်။ ■ မောင်အောင်မျိုး

Emerald Education Excellence

ဂျပန်နိုင်ငံတွင် တရားဝင် Work Permit ဖြင့် အလုပ်ရနိုင်သည့် အခွင့်အရေး

- ➢ ဂျပန်နိုင်ငံ ဘိုးဘွားရိပ်သာများတွင် Care Giver အဖြစ်အလုပ်လုပ်ကိုင်ရန်အတွက် J-SAT ကုမ္ပဏီ(ဂျပန်)နှင့် 'မြ' ပညာရိပ်မွန်တို့ ပူးပေါင်း၍ Care Giver သင်တန်း အပါတ်စဉ်(၄)ကို ၂၀၁၇ခုနှစ်၊ ဇန်နဝါရီလ၊ (၉)ရက်နေ့တွင် စတင်ဖွင့်လှစ်ပါမည်။
- ➢ အခြေခံသက်ကြီးရွယ်အို ပြုစုစောင့်ရှောက်ခြင်း (စာတွေ့လက်တွေ့) ဂျပန်ဘာသာစကားနှင့် ဂျပန်ယဉ်ကျေးမှုများကို ဝါရင့်သူနာပြုဆရာမကြီးများနှင့် ဂျပန်နိုင်ငံမှ သင်တန်းဆရာများ ကိုယ်တိုင်သင်ကြားပေးပါမည်။
- ➢ အောက်ပါအရည်အချင်းရှိသူများ လျှောက်ထားနိုင်ပါသည် –
  - ◆ အခြေခံပညာ အထက်တန်းအဆင့် အောင်မြင်ပြီးသူ
  - ◆ အိမ်ထောင်မရှိသူ
  - ◆ အသက် (၁၈)နှစ်မှ (၂၅)နှစ်အတွင်း
- ➢ ၂၀၁၇ခုနှစ်၊ ဇန်နဝါရီလ၊ (၉)ရက်နေ့ နောက်ဆုံးထား၍ လျှောက်ထားနိုင်ပါသည်။

ငွေကြေးမတတ်နိုင်သူများအတွက် ပညာသင်ထောက်ပံ့ကြေး ချေးငွေအစီအစဉ် ရှိပါသည်။

သင်တန်းကာလ
သင်တန်းသားအသစ် – ၁၀လ လ N3 JLPTအောင်ပြီးသူ – ၆လ
အကူသူနာပြုသင်တန်းအောင်ပြီးသူ – ၉လ

အသေးစိတ် သိရှိလိုပါက စုံစမ်းရန်
အမှတ်(၁က+၁ခ)/၆၊ ပင်လုံလမ်း၊ မြောက်ဒဂုံမြို့နယ်၊ ရန်ကုန်မြို့။
ဖုန်း – ၀၉၄၅၀၀၆၂၇၉၅၊ ၀၉၉၇၇၈၇၀၃၄၉

မှခင်းအန္တရာယ် ကြိုတင်ကာကွယ်နိုင်ကြဖို့ မှခင်းအသိပညာရရှိစေဖို့
မှခင်း
ရှုထောင့်ဂျာနယ် ဖတ်ကြဖို့
အမှတ်စဉ်(K/42)ယနေ့ထွက်ပြီ
Ph-01-397164, 01-9000017

★သူငယ်ချင်းအချင်းချင်း စနောက်ကြရင်းက ဓားနဲ့ထိုးကာ လူသတ်မှုနဲ့အဆုံးသတ် ★ချေးထားတဲ့ငွေ(၄)သိန်းကို ပြန်တောင်းမိတဲ့သူနှစ်ဦး တစ်ဦးသေ တစ်ဦးဒဏ်ရာရ ★အိမ်မြှန်ပြီးညမအိပ်တဲ့ပြဿနာကြောင့် လူသတ်မှုဖြစ် ★တစ်ယောက်တစ်ခွန်းစကားများရာမှ လူသတ်မှုဖြစ် ★နိုင်ငံခြားဖြစ်အရက်မျိုးစုံ ရောစပ်အတုပြုလုပ်သူများအား ဖမ်းဆီးရမိ ★ရဲတပ်ဖွဲ့ဝင်ကို ဓားနဲ့ထိုးပြီး တပ်မတော်သားကို ကားနဲ့တိုက်ခဲ့သော မှုခင်းသတင်းထောက်နှစ်ဦး (မှခင်းရှုထောင့်ဂျာနယ်မှမဟုတ်ပါ) ★ကုန်ကားတွေကို လက်နက်ကိုင်ကာခြိမ်းခြောက်ငွေတောင်းသူ(၄)ဦးအား ဖော်ထုတ်ဖမ်းဆီး ★ မှန်ပြည်နယ်အတွင်းမှာ ဆိုင်ကယ်နဲ့ဆွဲကြိုးဖြတ်လုယက်သူများကို ဖော်ထုတ်ဖမ်းဆီး ★မိခင်မရှိခိုက် အသက်မပြည့်သူလေးကို နိုးယူပေါင်းသင်းလို့ အမှုဖွင့်အရေးယူ ★အရက်အတုတုသောက်နေရင်းက လူသတ်မှုဖြစ် ★မိမိကိုယ်ကို အဆုံးစီရင်ခဲ့ကြတဲ့ အမျိုးသားနှင့်အမျိုးသမီး .....စတဲ့သတင်းများနှင့်အတူ ...ဖတ်ရှုနိုင်ပါပြီ။

zcif trnfESifh wpfOD;wnf;zpfaumif;

ထိန်ငူကျေးရွာ၊ အိမ်မဲမြို့နယ် တက္ကသိုလ်ဝင်တန်းအောင် မောင်ဝင်းကိုကို [၁၄/အမန(နိုင်)၁၉၀၈၆၈] ၏ ဖခင်အမည်မှာ ဦးဝင်းတင် (ခ) ဦးရာဖား [၁၄/အမန(နိုင်)၀၆၀၃၂၄] မှာ တစ်ဦးတည်းဖြစ်ပါကြောင်း။

ဖောင်းကြွပျောက် လျှောက်ထားခြင်း

ယာဉ်အမှတ် 7B/6199 ၏ ဖောင်းကြွနံပါတ်ပြား ပျောက်ဆုံး၍ ထုတ်ပေးရန် လျှောက်ထားလာပါသဖြင့် ယခင် ဖောင်းကြွနံပါတ်ပြား ပျက်ပြယ်ပါကြောင်း အများသိစေရန် ကြေညာအပ်ပါသည်။

ကညန၊ ခရိုင်ရုံး (ရန်ကုန်အနောက်ပိုင်း)

trsm;odap&efaumfjcif;

ကျွန်ုပ်၏မိတ်ဆွေ ဦးအောင်သန်းသည် မန္တလေးတိုင်းဒေသကြီး၊ မဟာအောင်မြေမြို့နယ်၊ ရတနာဘုမ္မိအနောက်ရပ်၊ အမှတ်-၃၄၇၊ ၃၇လမ်းနှင့် ၈၄လမ်းထောင့်၊ မြေတိုင်းရပ်ကွက်အမှတ်(၅၃၃)၊ မြေကွက်အမှတ်(၁+၂) ဧရိယာ(၀.၀၄၈၃)ဧက၊ ဘိုးဘပိုင်မြေကွက်နှင့် (၅)ထပ်တိုက်ကို အမည်ပေါက်ပိုင်ရှင် ဦးဝင်းမြင့်နှင့် ဇနီး ဒေါ်ထွေးတင်တို့ထံမှ တရားဝင်စာချုပ်စာတမ်းဖြင့် ဝယ်ယူရန် ကြိုတင်ညှိနှိုင်း သဘောတူညီမှုရရှိခဲ့ကြပြီဖြစ်ပါသည်။

သို့ဖြစ်ပါ၍ အဆိုပါမြေကွက်နှင့် (၅)ထပ်တိုက်ဝယ်ယူရေးကို သဘောမတူကန့်ကွက်လိုသူရှိပါက ဤကြေညာချက်ပါရှိသည့်နေ့ရက်မှ (၁၄)ရက်အတွင်း ကျွန်ုပ်ထံတွင်သော်လည်းကောင်း၊ ကျွန်ုပ်၏မိတ်ဆွေ ဦးအောင်သန်း(၀၉-၇၉၅၉၅၄၈၀၇)ထံတွင်လည်းကောင်း၊ သို့မဟုတ် မြေကွက်အမည်ပေါက်ပိုင်ရှင် ဦးဝင်းမြင့်နှင့် ဇနီး ဒေါ်ထွေးတင်တို့ထံတွင်လည်းကောင်း အကျိုးအကြောင်းနှင့်တကွ လာရောက်ကန့်ကွက်နိုင်ပါကြောင်း အများသိစေရန်ကြေညာအပ်ပါသည်။

လွှဲအပ်ညွှန်ကြားချက်အရ

ဦးအုန်းကြိုင်
B.A(Law), LL.B
တရားလွှတ်တော်ရှေ့နေ(စဉ်-၂၂၃၈)
အမှတ်၂၂၇/၇၊ အကွက်(၁၅၀)၊ ၁၉နှင့် ၂၀ကြား
ပုလဲငွေရောင်ရပ်၊ အောင်မြေသာဇံမြို့နယ်၊ မန္တလေးမြို့၊ ဖုန်း-၀၉-၅၁၂၅၇၇၀

SHE SHINES

(၁၄) နှစ်ပြည့် လက်ဝတ်ရတနာပြပွဲနှင့် ဆိုင်သစ်ဖွင့်လှစ်ခြင်းအထိမ်းအမှတ် ကျေးဇူးတင်လွှာ

၁၆. ၁၂. ၂၀၁၆ ရက်နေ့ Novotel Yangon Max Hotel တွင် ကျင်းပပြုလုပ်ခဲ့သော She Shine Gems & Jewelry ၏ (၁၄)နှစ်ပြည့်လက်ဝတ်ရတနာပြပွဲနှင့် ဆိုင်သစ်ဖွင့်လှစ်ခြင်း အထိမ်းအမှတ်အခမ်းအနား ကျင်းပရာတွင် (၁၄)နှစ်တိုင်တိုင် စဉ်ဆက်မပြတ် ဝယ်ယူအားပေးခဲ့သော Customer များ၊ ကြွရောက်ချီးမြှင့်ကြသော ဂုဏ်သရေရှိလူကြီးမင်းများ၊ နိုင်ငံကျော် ထိပ်တန်းအနုပညာရှင်များ၊ အခမ်းအနားဖြစ်မြောက်ရေးအတွက် စ၊ လယ်၊ ဆုံး စီစဉ်ညွှန်ကြားပေးသော Star Event Production မှ CEO ကိုဂျွန်လွင်၊ ပါဝင်ကူညီ သရုပ်ဆောင်ပေးကြသော အနုပညာရှင်များ၊ Stars & Models Int'l မှ Super မော်ဒယ်များ၊ သရုပ်ဆောင်များ၊ နိုင်ငံတကာမှ Super မော်ဒယ်များ၊ ထိုင်းနိုင်ငံ ဗန်ကောက်မှ အကပညာရှင်များ၊ ဝတ်စုံဒီဇိုင်းဖြင့် ပံ့ပိုးကူညီပေးသော Silk & Style မှ မဆုမြတ်၊ ဒီဇိုင်နာကောင်းမြတ်၊ Millano Esmod Fashion မှ Miss Nitnapha Waiyamat ၊ မိတ်ကပ်ဆံပင် မေဦးမောင် (တော်ဝင်သူ) နှင့်အဖွဲ့၊ ပန်းအလှပညာရှင် လင်းလင်း (Florist) နှင့်အဖွဲ့၊ Stage Design ကိုမျိုးကျော်၊ စတိတ်စင် ကိုစိုးအောင် နှင့်အဖွဲ့၊ DJ သော်သော်၊ အသံပိုင်းဆိုင်ရာ ဦးမှိုင်း နှင့်အဖွဲ့၊ မီးပိုင်းဆိုင်ရာ Light Source (BKK)၊ ဓါတ်ပုံ ဗီဒီယို ကင်မရာဖြင့် မှတ်တမ်းတင်ပေးသော ဝဏ္ဏခွာနီးနှင့် အဖွဲ့အား အထူးကျေးဇူးတင်ရှိပါကြောင်းနှင့် အခမ်းအနား အစီအစဉ်အား TV ဖန်သားပြင်၌ ကြည့်ရှုနိုင်ရန်အတွက် MNTV နှင့် Channel 9 အစီအစဉ်တို့တွင် ၂၃. ၁၂. ၂၀၁၆ ရက်နေ့ ည (၇) နာရီအချိန်ခန့်နှင့် ၂၇. ၁၂. ၂၀၁၆ ရက်နေ့ မွန်းလွဲ (၂)နာရီ အချိန်တို့တွင် MNTV အစီအစဉ်တို့တွင်လည်းကောင်း၊ ၂၄. ၁၂. ၂၀၁၆ ရက်နေ့ ည (၇) နာရီအချိန်ခန့် နှင့် ၂၆. ၁၂. ၂၀၁၆ ရက်နေ့ မွန်းလွဲ (၂) နာရီ အချိန်တို့တွင် Channel 9 အစီအစဉ်တို့တွင် ထုတ်လွှင့် ပြသမည် ဖြစ်ပြီး ပရိသတ်များလည်း စောင့်မျှော်ကြည့်ရှုနိုင်မည် ဖြစ်ပါကြောင်း ကျေးဇူးတင်ထိုက်သူများအားလုံးကို အထူးပင်ကျေးဇူးတင်ရှိပါသည်။

SHE SHINES

အထူးကျေးဇူးတင်ရှိလျက် (She Shine Gems & Jewelry မိသားစု)

ZDrpkduaw u , fpzb bm0awmaw xefodpb

jynfaxmifpkw&m;vT wfawmfcsKyf
jynfaxmifpkw&m;vT wfawmfcsKyf
aMumfjimpm trSwf (2^2016)
avQmufvTmac:,lcif;

၁။ ပြည်ထောင်စုတရားလွှတ်တော်ချုပ် လက်အောက်ရှိ တရားရုံးအသီးသီးတွင် လစာနှုန်းကျပ် ၁၈၀၀၀၀-၂၀၀၀-၁၉၀၀၀၀ ရရှိသော တရားရေးဝန်ထမ်းအဆင့်(၄) (ဒုတိယမြို့နယ်တရားသူကြီးအဆင့်) ရာထူးနေရာများ လစ်လပ်လျက်ရှိပါသဖြင့် ၂၀၁၇-၂၀၁၈ ဘဏ္ဍာရေးနှစ်တွင် တရားရေး ဝန်ထမ်းအဆင့်(၄) (ဒုတိယမြို့နယ်တရားသူကြီးအဆင့်) ရာထူးနေရာကို လျှောက်ထားလိုသူများအတွက် လျှောက်လွှာခေါ်ယူခြင်းဖြစ်သည်။

၂။ လျှောက်ထားသူသည်-
- (က) ပြည်ထောင်စုမြန်မာနိုင်ငံသား ဖြစ်ရမည်။
- (ခ) အနိမ့်ဆုံး ဥပဒေဘွဲ့(အယ်လ်အယ်လ်ဘီဘွဲ့)ရရှိပြီးသူ ဖြစ်ရမည်။
- (ဂ) ဒေသမရွေး သွားရောက်တာဝန်ထမ်းဆောင်နိုင်သူ ဖြစ်ရမည်။
- (ဃ) ကိုယ်လက်အင်္ဂါပြည့်စုံပြီး ကျန်းမာသန်စွမ်းသူဖြစ်ရမည်။
- (င) ၂၀၁၆ခုနှစ်၊ ဒီဇင်ဘာလ ၃၁ရက်တွင် အသက်(၂၇)နှစ်ထက် မကျော်လွန်သူဖြစ်ရမည်။ မဟာဥပဒေဘွဲ့ ရရှိသူဖြစ်ပါက အသက်(၃၀)နှစ်ထက်မကြီးသူဖြစ်ရမည်။ လက်ရှိဝန်ထမ်းဖြစ်ပါက အသက်(၃၀)နှစ်ထက် မကြီးသူဖြစ်ရမည်။
- (စ) အကျင့်စာရိတ္တကောင်းမွန်သူဖြစ်ရမည်။

၃။ လျှောက်ထားသူသည် ရေးဖြေစာမေးပွဲဖြေဆိုရမည်။ ရေးဖြေစာမေးပွဲတွင် အောက်ပါဘာသာရပ်(၄)ခုကို ဖြေဆိုရမည်-
- (က) မြန်မာစာ
- (ခ) အင်္ဂလိပ်စာ
- (ဂ) အထွေထွေဗဟုသုတ
- (ဃ) ဥပဒေဘာသာရပ်
  (ပြစ်မှုဆိုင်ရာဥပဒေ၊ ပြစ်မှုဆိုင်ရာကျင့်ထုံးဥပဒေ၊ အထူးနှင့်အထွေထွေဥပဒေ၊ တရားမကျင့်ထုံးဥပဒေ၊ သက်သေခံဥပဒေ၊ ၂၀၀၈ ခုနှစ် ပြည်ထောင်စုသမ္မတ မြန်မာနိုင်ငံတော်ဖွဲ့စည်းပုံအခြေခံဥပဒေ)

၄။ စာမေးပွဲအစီအစဉ်ကို သတင်းစာများ၌ ထပ်မံကြေညာမည်။ ရေးဖြေစာမေးပွဲ အောင်မြင်သူများကိုသာ လူတွေ့စစ်ဆေးခြင်းပြုမည်။

၅။ စာမေးပွဲ ဝင်ကြေးငွေ ၁၀၀၀ိ/-(ကျပ်တစ်ထောင်တိတိ)ကို မြို့နယ်များမှ လျှောက်ထားသူများသည် မိမိတို့မြို့နယ်များရှိ မြန်မာ့စီးပွားရေးဘဏ် (ရုံးခွဲ)များတွင် ဘဏ်ငွေလွှဲလက်မှတ်ပြုလုပ်၍ လက်ထောက်အထွေထွေမန်နေဂျာ၊ နေပြည်တော်ဘဏ်(အမ်ဒီ-၀၁၀၂၅၉)သို့ ပေးသွင်းရပါမည်။ (သို့မဟုတ်) နေပြည်တော်၊ မြန်မာ့စီးပွားရေးဘဏ်ရှိ ငွေစာရင်းအမှတ်(အမ်ဒီ-၀၁၀၂၅၉)သို့လည်း ပေးသွင်းနိုင်ပါသည်။

၆။ လျှောက်လွှာတွင် လိပ်စာအပြည့်အစုံ(စာတိုက်အမည်ပါ) ဖော်ပြ၍ လျှောက်လွှာနှင့်အတူ-
- (က) ဝင်ကြေးငွေပေးသွင်းသည့် ငွေသွင်းပြေစာလက်ခံမှုရင်း (သို့မဟုတ်) ချလန်မူရင်း
- (ခ) ပညာအရည်အချင်းလက်မှတ်မိတ္တူမှန်
- (ဂ) အမှတ်စာရင်းမိတ္တူမှန်
- (ဃ) အသက်အတွက် တက္ကသိုလ်ဝင်လက်မှတ် မိတ္တူမှန်(သို့မဟုတ်)အခြေခံပညာအထက်တန်း စာမေးပွဲအောင်လက်မှတ်မိတ္တူမှန်၊
- (င) လူမှုရေးဆောင်ရွက်ချက်၊ အကျဉ်းချုပ်နှင့်ဓာတ်ပုံ(၁)ပုံ၊
- (စ) ဝန်ထမ်းမဟုတ်သူများအတွက် ပြန်တမ်းဝင်အရာရှိ တစ်ဦးထံမှ ၁၅-၁၂-၂၀၁၆ ရက် နောက်ပိုင်းရရှိသည့် အကျင့်စာရိတ္တ ကောင်းမွန်ကြောင်း ထောက်ခံချက်မူရင်း
- (ဆ) ဝန်ထမ်းမဟုတ်သူများအတွက် အလုပ်သမားမှတ်ပုံတင်ကတ်ပြား မိတ္တူမှန်တို့ ပူးတွဲပါရှိရမည်။

၇။ ရွေးချယ်ခံရသူများသည် သတ်မှတ်ထားသည့် ဆေးအဆင့်နှင့်ပြည့်စုံကြောင်း ဆေးလက်မှတ်တင်ပြနိုင်ရမည်။

၈။ လျှောက်ထားသူများသည် သတ်မှတ်ထားသော လျှောက်လွှာပုံစံဖြင့် လျှောက်ထားရမည်။ လျှောက်လွှာပုံစံများကို တိုင်းဒေသကြီး/ပြည်နယ်တရားလွှတ်တော်များ၌ စာမေးပွဲဝင်ကြေးငွေ ပေးသွင်းပြီးဖြစ်ကြောင်း ဘဏ်ငွေလွှဲလက်မှတ်(သို့မဟုတ်) ချလန်ကိုပြသ၍ လျှောက်လွှာတစ်စောင်လျှင် ၁၀၀၀ိ/-နှုန်းဖြင့် ဝန်ထမ်းဖြစ်ပါက (၂) စောင်နှင့် ဝန်ထမ်းမဟုတ်သူများ (၁)စောင် ဝယ်ယူဖြည့်သွင်းလျှောက်ထားရပါမည်။

၉။ (က) ဝန်ထမ်းများသည် လျှောက်လွှာ(၁)စောင်ကို မိမိတို့ဝယ်ယူသည့် တိုင်းဒေသကြီး/ပြည်နယ်တရားလွှတ်တော်များတွင် ၂၀၁၇ ခုနှစ်၊ ဇန်နဝါရီလ ၂၀ ရက်အရောက် နောက်ဆုံးထား၍ တင်သွင်းရမည်။ ကျန်လျှောက်လွှာ(၁)စောင်ကို မိမိတို့ တာဝန်ထမ်းဆောင်သည့် ဌာနဆိုင်ရာအကြီးအကဲမှတစ်ဆင့် ပြည်ထောင်စုတရားလွှတ်တော်ချုပ်သို့ ကြိုတင်ပေးပို့ရန်ဖြစ်သည်။

(ခ) ဝန်ထမ်းမဟုတ်သူများသည် လျှောက်လွှာများကို မိမိတို့ဝယ်ယူသည့် တိုင်းဒေသကြီး/ပြည်နယ်တရားလွှတ်တော်များတွင် ၂၀၁၇ ခုနှစ်၊ ဇန်နဝါရီလ ၂၀ ရက်အရောက် နောက်ဆုံးထား၍ တင်သွင်းရမည်။

၁၀။ လျှောက်လွှာနှင့်စပ်လျဉ်း၍ သတ်မှတ်ထားသော စာရွက်စာတမ်းမပြည့်စုံလျှင်သော်လည်းကောင်း၊ သတ်မှတ်ထားသောရက်ထက် နောက်ကျရောက်ရှိလျှင်သော်လည်းကောင်း လျှောက်လွှာများကို လက်ခံစဉ်းစားမည်မဟုတ်ပါ။

၁၁။ ရွေးချယ်ခြင်းခံရပါက အနည်းဆုံး(၇)နှစ် တာဝန်ထမ်းဆောင်နိုင်သူ ဖြစ်ရမည်။

၁၂။ ရေးဖြေစာမေးပွဲ လာရောက်ဖြေဆိုရာတွင်သော်လည်းကောင်း၊ လူတွေ့စစ်ဆေးရန် လာရောက်သည့်အခါတွင်သော်လည်းကောင်း မိမိစရိတ်ဖြင့် လာရောက်ကြရမည်။

ပြည်ထောင်စုတရားလွှတ်တော်ချုပ်

စက်ရုံ အလုပ်ရုံ ဝန်ထမ်းများအတွက်
အဆောင်သန့်သန့် ငှားမည်

လှိုင်သာယာ စက်မှုဇုန် (၄) အနီး၊ ရန်ကုန်-ပုသိမ်လမ်းမပေါ်။ အဆင့်မြင့်ရပ်ကွက်တွင် တည်ရှိပြီး Steel Structure နှစ်ထပ်အဆောက်အဦ။ ၁၅ ပေ × ၁၀ ပေ။ အခန်းပေါင်း ၂၂ ခန်းပါဝင်။ ရေ မီး အပြည့်အစုံပါရှိသည်။ ငှားရမ်းခ တစ်လကျပ် ၁၂ သိန်း။ နှစ်ချုပ်စနစ်ဖြင့် ငှားရမ်းမည်။ အိမ်ရာ လိုအပ်သော စက်ရုံများ ဖုန်း ၀၉-၇၇၅၁၁၂၈၈၁ သို့ ဆက်သွယ်မေးမြန်းငှားရမ်းနိုင်ပါသည်။

jynfaxmifpkw&m;vT wfawmfcsKyf pmt
ynma&;0efBuD;Xme
enf;ynm? oufarG;ynmESifh av;usifhya&;OD;pD;Xme
tvkyfavQmufvTmac:,lcif;

၁။ ပညာရေးဝန်ကြီးဌာန၊ နည်းပညာ၊ သက်မွေးပညာနှင့် လေ့ကျင့်ရေး ဦးစီးဌာနတွင် လစ်လပ်လျက်ရှိသော အောက်ဖော်ပြပါ ရာထူးများအတွက် လျှောက်လွှာတင်သွင်းနိုင်ပါသည်-

စဉ်	ရာထူး(လစာနှုန်း)	ပညာအရည်အချင်း	ခန့်အပ်မည့်ဦးရေ
(က)	သရုပ်ပြ (၁၈၀၀၀၀ိ-၂၀၀၀ိ-၁၉၀၀၀၀ိ)	B.E(Civil, EC, EP, Mech, MC, IT Textile, Chemical, Mining, Metallurgy)	(၄၁၀)ဦး
(ခ)	ကျွမ်းကျင်(၄) (၁၅၀၀၀၀ိ-၂၀၀၀ိ-၁၆၀၀၀၀ိ)	AGTI(Civil, EC, EP, Mech)	(၁၅၀) ဦး
(ဂ)	ကျွမ်းကျင်(၅) (၁၃၅၀၀၀ိ-၂၀၀၀ိ-၁၄၅၀၀၀ိ)	GTHS(BT, EcT, ET, AMT, MT)/ITC/ TTS ကျောင်းဆင်းများ	(၁၅၀) ဦး

၂။ အောက်ပါသတ်မှတ်ချက်များနှင့်ကိုက်ညီသူများသည် နီးစပ်ရာကောလိပ်၊ သိပ္ပံနှင့် ကျောင်းများတွင် လျှောက်လွှာများထုတ်ယူပြီး လိုအပ်သောစာရွက်စာတမ်းများပူးတွဲ၍ ၆-၁-၂၀၁၇ရက် နောက်ဆုံးထားလျှောက်ထားရမည်။

၃။ လျှောက်ထားသူသည်-
- (က) ပြည်ထောင်စုသမ္မတမြန်မာနိုင်ငံသားဖြစ်ရမည်။
- (ခ) အသက်(၁၈)နှစ်ပြည့်ပြီးသူဖြစ်ရမည်။
- (ဂ) ၃၁-၁၂-၂၀၁၆ရက်တွင် ပြင်ပပုဂ္ဂိုလ်ဖြစ်ပါက အသက်(၃၀)နှစ်၊ ဝန်ထမ်းဖြစ်ပါက အသက်(၃၅)နှစ်ထက် မကျော်လွန်သူဖြစ်ရမည်။
- (ဃ) ကျွမ်းကျင်မှုဆိုင်ရာ ကာလတို၊ ကာလရှည်သင်တန်းများ တက်ရောက်နိုင်သူဖြစ်ရမည်။
- (င) နည်းပညာ၊ သက်မွေးပညာနှင့် လေ့ကျင့်ရေးဦးစီးဌာနအောက်ရှိ ကျောင်းများတွင် တာဝန်ထမ်းဆောင်နိုင်သူဖြစ်ရမည်။
- (စ) (၆)လအတွင်း ရိုက်ထားသော ပတ်စပို့ဓာတ်ပုံ(၃)ပုံ၊ ဘွဲ့လက်မှတ်/သင်တန်းဆင်းလက်မှတ်မိတ္တူ၊ တက္ကသိုလ်ဝင်တန်းအောင်လက်မှတ်မိတ္တူနှင့် နိုင်ငံသားစိစစ်ရေးကတ်ပြားမိတ္တူ။
- (ဆ) (၁)လအတွင်း ပြုလုပ်ထားသော ကျန်းမာရေးကောင်းမွန်ကြောင်း ဆေးထောက်ခံစာ။
- (ဇ) (၆)လအတွင်း ပြုလုပ်ထားသော အလုပ်သမားမှတ်ပုံတင်မိတ္တူ။
- (ဈ) ပြစ်မှုကင်းရှင်းကြောင်း ရဲစခန်းထောက်ခံချက်။
- (ည) အကျင့်စာရိတ္တကောင်းမွန်ကြောင်း ရပ်ကွက်အုပ်ချုပ်ရေးမှူးထောက်ခံချက်။

၄။ B.Eဘွဲ့ရသတ်မှတ်ချက်ကိုက်ညီသူများအား ရေးဖြေစာမေးပွဲနှင့် လူတွေ့စစ်ဆေးခြင်း ဆောင်ရွက်ပါမည်။

၅။ ရေးဖြေစာမေးပွဲများကို အထက်မြန်မာပြည်မှ အလုပ်လျှောက်ထားသူများအနေဖြင့် အစိုးရစက်မှုလက်မှုသိပ္ပံ(မန္တလေး)နှင့် အောက်မြန်မာပြည်မှ အလုပ်လျှောက်ထားသူများအနေဖြင့် အစိုးရနည်းပညာအထက်တန်းကျောင်း(ရွာမ)တို့တွင် ကျင်းပမည်ဖြစ်ပါသည်။ ရေးဖြေစာမေးပွဲအောင်မြင်သူများကိုသာ လူတွေ့စစ်ဆေးခြင်း ဆောင်ရွက်သွားမည်ဖြစ်ပါသည်။

၆။ AGTIလက်မှတ်ရများနှင့် THS,ITC, TTSကျောင်းဆင်းများအား လူတွေ့စစ်ဆေးမှုပြုလုပ်မည်ဖြစ်ပါသည်။

၇။ လူတွေ့စစ်ဆေးချိန်တွင် ဘွဲ့လက်မှတ်(သို့) သင်တန်းဆင်းလက်မှတ်/နိုင်ငံသားစိစစ်ရေးကတ်/တက္ကသိုလ်ဝင်တန်းအောင်လက်မှတ်/အလုပ်သမားမှတ်ပုံတင်မူရင်းများ တင်ပြနိုင်ရမည်။ အသေးစိတ်သိရှိလိုပါက နည်းပညာ၊ သက်မွေးပညာနှင့် လေ့ကျင့်ရေးဦးစီးဌာန၊ တယ်လီဖုန်းနံပါတ်-၀၆၇-၄၀၄၀၁၉သို့ ဆက်သွယ်စုံစမ်းနိုင်ပါသည်။

၈။ ရေးဖြေအောင်မြင်သူစာရင်းနှင့် လူတွေ့အောင်မြင်သူစာရင်းများ စာရင်းအား **www.tvet.myanmar.org/announcements/**နှင့် နည်းပညာ၊ သက်မွေးပညာနှင့် လေ့ကျင့်ရေးဦးစီးဌာန၊ အစိုးရနည်းပညာကောလိပ်၊ အစိုးရ စက်မှုလက်မှုသိပ္ပံနှင့် အစိုးရနည်းပညာအထက်တန်းကျောင်းများတွင် ကြေညာသွားမည်ဖြစ်ပါသည်။

၉။ အခြားဝန်ထမ်းအဖွဲ့အစည်းများမှ လျှောက်ထားသူများသည် သက်ဆိုင်ရာဌာန/အဖွဲ့အစည်း အကြီးအမှူး၏ ခွင့်ပြုချက်ပါရှိရမည်။

၁၀။ လျှောက်လွှာနှင့်စပ်လျဉ်း၍ စာရွက်စာတမ်းများ မပြည့်စုံလျှင်သော်လည်းကောင်း၊ သတ်မှတ်ထားသောရက်ထက် နောက်ကျရောက်ရှိလျှင်သော်လည်းကောင်း လျှောက်လွှာများကို လက်ခံစဉ်းစားမည်မဟုတ်ပါ။

စဉ်	ဖြေဆိုရမည့်ဘာသာရပ်	နေ့ရက်	အချိန်
၁။	သက်ဆိုင်ရာဘာသာရပ်	၂၈-၁-၂၀၁၇ (စနေနေ့)	နံနက် ၁၀း၀၀နာရီမှ ၁၂း၀၀နာရီထိ
၂။	အင်္ဂလိပ်စာ	၂၉-၁-၂၀၁၇ (တနင်္ဂနွေနေ့)	နံနက် ၁၀း၀၀နာရီမှ ၁၂း၀၀နာရီထိ

နည်းပညာ၊ သက်မွေးပညာနှင့် လေ့ကျင့်ရေးဦးစီးဌာန

အသိပေးကြေညာချက်

ဂျပန်နိုင်ငံမှ မော်တော်ယာဉ်များ တင်ဆောင်လာသည့် M.V RYUJIN V.086 သင်္ဘောသည် ၂၅-၁၂-၂၀၁၆ ရက်ခန့်တွင် ရန်ကုန်ဆိပ်ကမ်းသို့ ဆိုက်ကပ်၍ ကုန်ချလုပ်ငန်းဆောင်ရွက်မည်ဖြစ်ပါသည်။

မော်တော်ယာဉ်ပိုင်ရှင်များအနေဖြင့် သင်္ဘောမှချပြီးချိန်တွင် မိမိတို့၏ မော်တော်ယာဉ်ပါပစ္စည်းများကို ORIGINAL BILL OF LADING များ ယူဆောင်လျက် လာရောက်ကြည့်ရှုစစ်ဆေးရန် အသိပေးအပ်ပါသည်။

သင်္ဘောဆိုက်ကပ်မည့်အချိန်နှင့် တံတားနေရာတို့ကို အသေးစိတ် သိရှိလိုပါက အောက်ဖော်ပြပါ တယ်လီဖုန်းနံပါတ်များသို့ ဆက်သွယ်စုံစမ်းမေးမြန်းနိုင်ပါသည်။

-၂၃၀၁၁၉၁၊ ၂၃၀၁၁၇၈

ကိုယ်စားလှယ်လုပ်ငန်းဌာန
မြန်မာ့ဆိပ်ကမ်းအာဏာပိုင်

uefYuGufEdkifaMumif;aMunmjcif;

ဗဟန်းမြို့နယ်၊ မြေတိုင်းရပ်ကွက်အမှတ်-၃၅ CG၊ မြေကွက်အမှတ်-၁၃၁၈၊ မြေကွက်တည်နေရာအမှတ်-၁၀၊ မေယုလမ်း၊ ဆရာစံတောင်(စံပြ)ရပ်ကွက်၊ ဗဟန်းမြို့နယ်၊ ဦးမောင်မောင်ရွှေ[၁၂/ဗဟန(နိုင်)၀၅၈၂၉၅] အမည်ပေါက်၊ နှစ်(၆၀)ဂရန်မြေအား ဒေါ်သန္တာမျိုး [၁၂/ဗဟန(နိုင်)၀၅၉၃၈၆]မှ ဦးမောင်မောင်ရွှေအပေါ် "ပဋိညာဉ်အတိုင်း နှစ်ဦးသဘောတူမြေကွက်၏ အကျိုးခံစားခွင့်အရပ်ရပ် အရောင်းအဝယ်ကတိစာချုပ်အား မှတ်ပုံတင်ပေးစေလိုမှု"ကို ဗဟန်းမြို့နယ်၊ တရားမကြီးမှုအမှတ် ၁၆/၂၀၁၄ ဖြင့် စွဲဆိုခဲ့ရာ ၁၅-၁-၂၀၁၄ ရက်စွဲပါ စီရင်ချက်နှင့် ဒီကရီ၊ တရားမဇာရီမှုအမှတ် ၁/၂၀၁၅ ၏ ၂၈-၄-၂၀၁၅ ရက်စွဲပါ အမိန့်တို့အရ ချုပ်ဆိုခဲ့သည့် အရောင်းအဝယ်စာချုပ်အမှတ် ၂၄၈၇/၂၀၁၆ ဂရန်မူရင်းပျောက်ဆုံးကြောင်း ကျမ်းကျိန်လွှာ၊ ကိုယ်တိုင်ဝန်ခံချက်၊ သက်ဆိုင်ရာရပ်ကွက်၊ မြို့နယ်၊ ရဲစခန်း ထောက်ခံစာတို့တင်ပြ၍ ဂရန်မိတ္တူ လျှောက်ထားလာခြင်းအား လုပ်ထုံးလုပ်နည်းနှင့်အညီ ဆောင်ရွက်ပြီး ဂရန်မိတ္တူ ထုတ်ပေးမည်ဖြစ်ပါသဖြင့် ယင်းမြေကွက်အမှတ်(၁၃၁၈)အတွက် အမှုတွဲအမှတ် ဗဟ/၃၁၂/၉၅ အရ (၉-၃-၁၉၉၅) ရက်မှစ၍ ထုတ်ပေးခဲ့သည့် နှစ် (၆၀) မြေငှားစာချုပ်ဂရန်မူရင်းအား ပယ်ဖျက်ပြီးဖြစ်ပါကြောင်း အသိပေးကြေညာအပ်ပါသည်။

မြို့ပြစီမံကိန်းနှင့်မြေစီမံခန့်ခွဲမှုဌာန
ရန်ကုန်မြို့တော်စည်ပင်သာယာရေးကော်မတီ

wpfOD;wnf;jzpfaMumif;

ပခုက္ကူမြို့၊ အမှတ်(၁၂) ရပ်၊ ဈေးလမ်းနေ အဖ ဦးမောင်မောင်အောင်၏ သားဖြစ်သူ[၈/ပခက(နိုင်)၂၂၉၆၄၅] ကိုင်ဆောင်သူ မောင်ကျော်စိုးလွင်(ခ)မောင်မိုး မြင့်မောင်မောင်အောင်မှာ တစ်ဦးတည်း ဖြစ်ပါကြောင်း။

aysmufqHk;aMumif;

ဦးမျိုးကျော် (ရန်ကုန်မြို့)က ပိုင်ဆိုင်သော MICTDT Share Certificate No.(909) နှင့် No (978) မူရင်းများသည် ရုံးခန်းပြောင်းရွှေ့စဉ် ပျောက်ဆုံးသွားပါသဖြင့် တွေ့ရှိပါက အကြောင်းကြားပေးပါရန်။

ဆက်သွယ်ရန်ဖုန်း-၀၁-၅၁၄၆၉၄

မင်္ဂလာပါ
အိမ်ပြောင်းအိမ်ရွှေ့လုပ်ငန်း
မြို့တွင်း/နယ်ဝေးများအတွက်
ဈေးနှုန်းချိုသာစွာဖြင့်
Box ကားမျိုးစုံဖြင့်
အလုပ်သမားစီစဉ်ပေးသည်။
09-450042704
09-250095116
09-420096296

SEVEN
ဒဂုံဆိပ်ကမ်း၊ အရှေ့ပိုင်း၊ တောင်ပိုင်းရှိ မြေကွက်များ ရောင်းလိုပါသလား ?
အိမ်အရောက်ငွေပေးချေသည်။
"ပွဲခ လုံးဝ မယူပါ"
09-33 333 511
09-33 333 514
09-33 333 644

rdk#f [m
tdrfNcHajrt ub&qmif
အိမ်ခြံမြေ-တိုက်ခန်း-ကွန်ဒို-လုံးချင်း-စက်မှုဇုန် ရောင်းဝယ်ငှား လိုသူများ အပ်နိုင်ပါပြီ။
ဖုန်း-၀၉-၇၈၂၃၀၅၁၂၀၊
၀၉-၉၆၂၃၀၅၁၂၀၊
၀၉-၄၄၂၃၀၅၁၂၀

ynma&;0efBuD;Xme
enf;ynm? oufarG;ynmESifh av;usifhya&;OD;pD;Xme
2016-2017ckESpf ynmoifESpftwGuf A.G.T.I
yxrESpfoifwef;om;rsm;ac:,lcif;

၁။ အစိုးရစက်မှုလက်မှုသိပ္ပံ(ဂန့်ဂေါ)မှ ၂၀၁၆-၂၀၁၇ ခု၊ ပညာသင်နှစ်အတွက် A.G.T.I ပထမနှစ် သင်တန်းသားများကို ခေါ်ယူမည်ဖြစ်ပါသည်။

၂။ လျှောက်ထားသူသည်
- (က) ပြည်ထောင်စုသမ္မတမြန်မာနိုင်ငံသားဖြစ်ရမည်။
- (ခ) အကျင့်စာရိတ္တကောင်းမွန်ရမည်။
- (ဂ) အလုပ်ရုံတွင် သင်ထောက်ကူစက်ပစ္စည်းအသုံးပြုသင်ကြားလေ့ကျင့်ရန် လိုအပ်သဖြင့် ကိုယ်လက်အင်္ဂါသန်စွမ်း ကျန်းမာသူဖြစ်ရမည်။
- (ဃ) တက္ကသိုလ်ဝင်စာမေးပွဲတွင် အောက်ဖော်ပြပါဘာသာတွဲများဖြင့် အောင်မြင်သူဖြစ်ရမည်။
  - (၁)မြန်မာစာ၊ အင်္ဂလိပ်စာ၊ သင်္ချာ၊ ဘောဂဗေဒ၊ ရူပဗေဒ၊ ဓာတုဗေဒ။
  - (၂)မြန်မာစာ၊ အင်္ဂလိပ်စာ၊ သင်္ချာ၊ သမိုင်း၊ ရူပဗေဒ၊ ဓာတုဗေဒ။
  - (၃)မြန်မာစာ၊ အင်္ဂလိပ်စာ၊ သင်္ချာ၊ စိတ်ကြိုက်မြန်မာစာ၊ ရူပဗေဒ၊ ဓာတုဗေဒ။
  - (၄)မြန်မာစာ၊ အင်္ဂလိပ်စာ၊ သင်္ချာ၊ ရူပဗေဒ၊ ဓာတုဗေဒ၊ ဇီဝဗေဒ။
  - (၅)မြန်မာစာ၊ အင်္ဂလိပ်စာ၊ သင်္ချာ၊ ပထဝီဝင်၊ ရူပဗေဒ၊ ဓာတုဗေဒ။
- (င) တက္ကသိုလ်ဝင်စာမေးပွဲတွင် ရရှိခဲ့သည့် အင်္ဂလိပ်စာနှင့် သင်္ချာ စုစုပေါင်းရမှတ်အပေါ် မူတည်၍ ရွေးချယ်မည်ဖြစ်သည်။

၃။ အစိုးရနည်းပညာအထက်တန်းကျောင်းများမှ အောင်မြင်သူများလည်း လျှောက်ထားနိုင်သည်။

၄။ အစိုးရစက်မှုလက်မှုသိပ္ပံ(ဂန့်ဂေါ)တွင် ဖွင့်လှစ်သင်ကြားပေးမည့် သင်တန်းများမှာ အောက်ပါအတိုင်း ဖြစ်သည်။
- (က) မြို့ပြအင်ဂျင်နီယာ
- (ခ) အီလက်ထရွန်နစ်အင်ဂျင်နီယာ
- (ဂ) လျှပ်စစ်စွမ်းအားအင်ဂျင်နီယာ
- (ဃ) စက်မှုအင်ဂျင်နီယာ

၅။ သင်တန်းကာလမှာ (၃)နှစ်ဖြစ်သည်။ သင်တန်းပြီးဆုံးပါက ဒီပလိုမာ အောင်လက်မှတ် ပေးအပ်မည်ဖြစ်သည်။

၆။ ဝင်ခွင့်လျှောက်လွှာများကို မိမိတို့လျှောက်ထားလိုသည့် အစိုးရစက်မှုလက်မှုသိပ္ပံ(ဂန့်ဂေါ)၌ ၁၉-၁၂-၂၀၁၆ရက်မှ စတင်ထုတ်ယူနိုင်သည်။ လျှောက်လွှာများကို ၃၀-၁၂-၂၀၁၆ရက်နောက်ဆုံးထား၍ အစိုးရ စက်မှုလက်မှုသိပ္ပံ(ဂန့်ဂေါ)သို့ ပြန်လည်တင်သွင်းရမည်။

၇။ လျှောက်လွှာနှင့်အတူ အောက်ပါအချက်အလက်များကို ပူးတွဲတင်ပြရမည်။
- (က) လျှောက်ထားသူ၏ နိုင်ငံသားစိစစ်ရေးကတ်ပြား(မိတ္တူ)။
- (ခ) အကျင့်စာရိတ္တကောင်းမွန်ကြောင်း သက်ဆိုင်ရာရပ်ကွက်(သို့မဟုတ်) ကျေးရွာအုပ်စုထောက်ခံစာမူရင်း၊ မြို့နယ်အထွေထွေအုပ်ချုပ်ရေးဦးစီးဌာနမှ ထောက်ခံစာမူရင်းနှင့် မြို့နယ်ရဲတပ်ဖွဲ့စခန်းမှ ထောက်ခံစာမူရင်း။
- (ဂ) သက်ဆိုင်ရာမှ တရားဝင်ထုတ်ပေးထားသော တက္ကသိုလ်ဝင်စာမေးပွဲ အောင်မြင်သည့်အမှတ်စာရင်း(မူရင်းနှင့်မိတ္တူ)
- (ဃ) ပတ်စပို့အရွယ်ရောင်စုံဓာတ်ပုံ(၃)ပုံ။

၈။ အသေးစိတ်အချက်အလက်များကို သိရှိလိုပါက အစိုးရစက်မှုလက်မှုသိပ္ပံ(ဂန့်ဂေါ)သို့ ဆက်သွယ်မေးမြန်းနိုင်သည်။

နည်းပညာ၊ သက်မွေးပညာနှင့်လေ့ကျင့်ရေးဦးစီးဌာန

အသိပေးကြေညာချက်

ဂျပန်နိုင်ငံနှင့် စင်ကာပူနိုင်ငံတို့မှ မော်တော်ယာဉ်များ တင်ဆောင်လာသည့် M.V LE MANS EXPRESS V.6 သင်္ဘောသည် ၂၄-၁၂-၂၀၁၆ ရက်ခန့်တွင် ရန်ကုန်ဆိပ်ကမ်းသို့ ဆိုက်ကပ်၍ ကုန်ချလုပ်ငန်းဆောင်ရွက်မည်ဖြစ်ပါသည်။

မော်တော်ယာဉ်ပိုင်ရှင်များအနေဖြင့် သင်္ဘောမှချပြီးချိန်တွင် မိမိတို့၏ မော်တော်ယာဉ်ပါပစ္စည်းများကို ORIGINAL BILL OF LADING များ ယူဆောင်လျက် လာရောက်ကြည့်ရှုစစ်ဆေးရန် အသိပေးအပ်ပါသည်။

သင်္ဘောဆိုက်ကပ်မည့်အချိန်နှင့် တံတားနေရာတို့ကို အသေးစိတ် သိရှိလိုပါက အောက်ဖော်ပြပါတယ်လီဖုန်းနံပါတ်များသို့ ဆက်သွယ်စုံစမ်းမေးမြန်းနိုင်ပါသည်။

-၂၃၀၁၁၉၁၊ ၂၃၀၁၁၇၈

ကိုယ်စားလှယ်လုပ်ငန်းဌာန
မြန်မာ့ဆိပ်ကမ်းအာဏာပိုင်

လျှပ်စစ်နှင့်စွမ်းအင်ဝန်ကြီးဌာန
မြန်မာ့ရေနံနှင့်သဘာဝဓာတ်ငွေ့လုပ်ငန်း
(အိတ်ဖွင့်တင်ဒါခေါ်ယူခြင်း)
(၁၆ / ၂၀၁၆)

၁။ မြန်မာ့ရေနံနှင့်သဘာဝဓာတ်ငွေ့လုပ်ငန်းအတွက် အောက်ဖော်ပြပါရေနံတူးဖော်/ထုတ်လုပ်ရေးလုပ်ငန်း သုံးပစ္စည်းများအား နိုင်ငံခြားငွေ(အမေရိကန်ဒေါ်လာ) / မြန်မာကျပ်ငွေဖြင့် ဝယ်ယူလိုပါသည်။

စဉ်	တင်ဒါအမှတ်	ပစ္စည်းအမျိုးအမည်	မှတ်ချက်
(၁)	IFB-069(16-17)	OTECO Gate Valves and Spares for Rig Pumps (16) Items	US$
(၂)	IFB-070(16-17)	Assorted Sizes of Steel Casing & Accessories (8) Items	US$
(၃)	IFB-071(16-17)	Assorted Sizes of PDC and Tri-Cone Bits (13) Items	US$
(၄)	IFB-072(16-17)	Spares for BOP Ex ZJ-70L Drilling Rigs (6) Items	US$
(၅)	IFB-073(16-17)	Spares for FA-1600 Triplex Pump Ex Ex EMSCO Rig (9) Items	US$
(၆)	IFB-074(16-17)	Spares for NAT-55 and EMSCO Drilling Rigs (40) Items	US$
(၇)	DMP/L-016(16-17)	Spares for Allision Transmission Ex KB-150 Well Servicing Truck (32) Items	Ks
(၈)	DMP/L-017(16-17)	Spares for MWM D 226-4 1/Set Engine Ex MTBN-3 River Craft (30) Items	Ks
(၉)	DMP/L-018(16-17)	Steel Wire Rope (2) Items	Ks
(၁၀)	DMP/L-019(16-17)	Mud Testing Equipments (6) Items	Ks

၂။ အိတ်ဖွင့်တင်ဒါပုံစံများကို ကြော်ငြာပါသည့်နေ့မှစ၍ ရုံးချိန်အတွင်း လျှပ်စစ်နှင့်စွမ်းအင်ဝန်ကြီးဌာန၊ မြန်မာ့ရေနံနှင့်သဘာဝဓာတ်ငွေ့လုပ်ငန်း၊ ရုံးအမှတ်(၄၄) နေပြည်တော်တွင် လာရောက်ဝယ်ယူနိုင်ပါသည်။

၃။ အဆိုပါအိတ်ဖွင့်တင်ဒါများကို (၁၆-၁-၂၀၁၇) ရက် (၁၆း၃၀) နာရီတွင် နောက်ဆုံးထား၍ ပစ္စည်းစီမံဌာန၊ မြန်မာ့ရေနံနှင့်သဘာဝဓာတ်ငွေ့လုပ်ငန်း၊ ရုံးအမှတ်(၄၄) နေပြည်တော်သို့ **(လူကိုယ်တိုင်)** လာရောက် ပေးသွင်းရန် ဖြစ်ပါသည်။

မြန်မာ့ရေနံနှင့်သဘာဝဓာတ်ငွေ့လုပ်ငန်း
ဖုန်း ၊ ၀၆၇ - ၄၁၁၂၇၄ / ၄၁၁၂၀၆

(၂)ညအိပ် (၃)ရက် တရားစခန်း ဖွင့်မည်

ဆရာတော် အရှင်ရာဇိန္ဒ (ရဝေနွယ်-အင်းမ) ပဓာန နာယက အဖြစ် သီတင်းသုံးလျက်ရှိသော ဓမ္မရဝေတောရ အောင်စည်းခုံ စေတီလမ်း၊ အမှတ်(၃)လမ်းမကြီး၊ မင်္ဂလာဒုံမြို့နယ်၊ ရန်ကုန်တိုင်းဒေသကြီး (မင်္ဂလာဒုံဥယျာဉ်မြို့တော်အလွန်၊ သယ်နဲ့ကျွန်းကြီးမှတ်တိုင်) ၌ ကျေးဇူးတော်ရှင်မဟာစည်ဆရာတော်ကြီး၊ သဒ္ဓမ္မရံသီဆရာတော်ကြီးတို့ ညွှန်ကြားပြသခဲ့သော နည်းစနစ်အတိုင်း…

၁။ ၂၀၁၇ – ဇန်နဝါရီ ၆ – ၇ – ၈ သောကြာ၊ စနေ၊ တနင်္ဂနွေ
၂။ ၂၀၁၇ – ဇန်နဝါရီ ၁၃ – ၁၄ – ၁၅ သောကြာ၊ စနေ၊ တနင်္ဂနွေ

နေ့များတွင် (၂)ညအိပ် (၃)ရက်တရားစခန်းများ ဖွင့်လှစ်မည်ဖြစ်ပါ၍ တရားစခန်းဝင်လိုသူများ ကျောင်းတိုက်သို့ လူကိုယ်တိုင် လာရောက်၍ စာရင်းပေးသွင်းနိုင်ပါသည်။

၂၀၁၆ စက်တင်ဘာ၊ အောက်တိုဘာ၊ ဒီဇင်ဘာ လများတွင် တရားစခန်း (ဝင်ဖူးပြီးသော) ယောဂီများ လနီးနေပါ၍ စာရင်းမပေးသွင်းပါရန် အထူးမေတ္တာရပ်ခံအပ်ပါသည်။

ဒီဇင်ဘာ (၂၅)ရက်၊ နံနက်(၈း၀၀)နာရီမှသာ စတင်လက်ခံပါမည်။

လမ်းညွှန်
၁။ သယ်နဲ့ကျွန်းကြီးမှတ်တိုင်၊ အောင်စည်းခုံစေတီလမ်းမှဝင်ပါ။
(သို့မဟုတ်) ၂။ ၁၂ လမ်းမှတ်တိုင်၊ ကာယ(၁၂)လမ်းမှဝင်ပါ။

စုံစမ်းရန်ဖုန်းနံပါတ်များ
မပိုးမွှေ-၀၉-၇၇၉၉၂၁၉၁၈၊ ကိုမြူမွှေး-၀၉-၄၂၀၀၆၂၄၂၆
မသက်မြတ်နိုင်-၀၉-၇၇၃၃၅၆၁၅၅၊

ရန်ကုန်စက်မှုတက္ကသိုလ် ၁၉၈၆ ခုနှစ် စက်မှုအင်ဂျင်နီယာများ၏ နှစ်(၃၀)ပြည့် ပုလဲရတု ညစာစားပွဲ ဖိတ်ကြားခြင်း

ကျင်းပမည့်နေ့ရက် - (၂၄) ဒီဇင်ဘာ၊ ၂၀၁၆ (စနေနေ့)
ကျင်းပမည့်အချိန် - ညနေ (၄)နာရီမှ (၉)နာရီအထိ
ကျင်းပမည့်နေရာ - အင်းလျားလိတ် ဟိုတယ်မြက်ခင်းပြင်

(ရှပ်ဝေး၊ ရပ်နီးမှမိတ်ဆွေ သူငယ်ချင်းများ၊ မိမိတို့မိသားစုနှင့်အတူ ကျောင်းတုန်းက သူငယ်ချင်းများ ပြန်လည်တွေ့ဆုံနိုင်ရန် ဖိတ်ကြားပါသည်။)

ပြန်လည်ရောက်ရှိ ခရီးသည်များမှ ခင်နန္ဒာ သို့ ပို့သမေတ္တာ မှတ်တမ်းများ

၄-၁၂-၂၀၁၆

- အထူးစိတ်ချမ်းမြေ့ပါ၏။ အရှင်ဓမ္မစာရ (မင်္ဂလာဒုံ ၀၉-၄၃၁၁၄၁၉၀)
- ခရီးစဉ်တလျှောက်လုံး စိတ်ချမ်းသာရပါတယ်။ ဦးစန်းမော (ပင်းတယ ၀၉-၄၄၈၀၀၆၈၆၉)
- မျှော်လင့်သည်ထက် အဆင်ပြေချောမွေ့ခဲ့ပါသည်။ ဒေါက်တာမိုးကျော် (ပဟန်း/စစ်တွေ ၀၉-၅၆၈၀၃၃၀)
- စိတ်ချမ်းသာရပါသည်။ ဒေါ်ခင်ဌေးဝေ (ဝါးခယ်မ ၀၉-၈၅၅၃၆၃၇)
- ခရီးစဉ်တလျှောက် ဂရုစိုက်ပါသည်။ ဒေါ်ညွန့်ကြည် (လှည်းကူး ၀၁-၆၂၉၀၉၃)
- အစစအရာရာပြည့်စုံကောင်းမွန်ပါသည်။ ဦးအောင်မြင့် (ကသာ ၀၉-၂၀၂၉၀၇၆)
- အထူးဝမ်းမြောက်ကျေးဇူးတင်ရှိပါသည်။ ဒေါ်ညွန့်ရင် (ကသာ ၀၁၈-၆၂၉၀၉၃)
- တစ်ယောက်မကျန် အားလုံးကောင်းပါသည်။ ဒေါ်အေးသီတာမိုး (ပဟန်း ၀၉-၇၃၂၇၄၂၉၂)
- ဖြိုးလင်းကျော်နှင့်အဖွဲ့ စေတနာကောင်းပါသည်။ မမျိုးသက်သက်ဆွေ (တာမွေ ၀၉-၇၈၈၈၃၉၁၅၉)
- စိတ်ချမ်းသာရကောင်းပါသည်။ ဒေါ်နုနုရီ (စစ်တွေ ၀၉-၂၅၀၈၇၇၇၅၅)
- အဆင်ပြေပြီး အရမ်းစိတ်ချမ်းသာပါတယ်။ ဒေါ်ခင်ခင်စော (သယ်နဲ့ကျွန်း ၀၉-၂၅၄၂၄၁၆၅၀)
- All are fine. ဦးဝါယမ (ပျဉ်းမနား ၀၉-၄၂၀၇၄၀၂၃၆)
- လုပ်ဆောင်ချက်များကောင်းပါသည်။ ဒေါ်သောင်းခင် (မန္တလေး ၀၉-၈၆၀၂၄၀၄၈)
- Team work ကောင်းပါသည်။ ချယ်ရီအေး (မရမ်းကုန်း ၀၉-၅၁၁၁၃၄၁)
- ကိုအောင်နိုင်ဆင့်နှင့်ညီများ ဝန်ဆောင်မှုအထူးကောင်းမွန်ပါသည်။ ဒေါ်ဌေးဌေး (ဒီပဲယင်း ၀၉-၉၇၀၈၉၁၁၀၀)
- စိတ်ချမ်းသာရပါသည်။ ဒေါ်အေးအေးလှိုင် (မင်းလှ ၀၉-၅၃၆၆၁၂၄)
- ဂရုစိုက်မှု၊ အလိုက်သိမှု၊ မိသားစုစိတ်ရှိမှုတို့ အထူးကောင်းမွန်ပါသည်။ ဒေါ်မိုးသီတာ (မြောက်ဒဂုံ ၀၉-၄၃၀၃၀၉၃၁)
- တာဝန်ကျေပါသည်။ ဒေါ်မူမူ (တ/ဥက္ကလာ ၀၉-၂၅၄၅၄၂၇၈၅)
- စေတနာကောင်းတဲ့ ခင်နန္ဒာ အမြဲတိုးတက်နေမှာပါ။ ဦးတင်ထွန်း(မင်္ဂလာဒုံ ၀၉-၉၇၆၄၀၄၇၉၁)
- လုပ်ဆောင်မှုအားလုံးကောင်းပါသည်။ ဒေါ်လှမြိုင် (မ/ဥက္ကလာ ၀၉-၄၂၀၀၀၂၄၈၇)
- အစစအရာရာ အဆင်ပြေပါသည်။ ဒေါ်ခင်သီတာ (သာကေတ ၀၉-၄၂၀၀၀၂၄၈၇)
- အဆင်ပြေစိတ်ချမ်းသာပါသည်။ ဒေါ်ဝါဝါသန်း (လှိုင် ၀၉-၅၀၀၁၇၁၉)

၉-၁၂-၂၀၁၆

စက်မှုဝန်ကြီးဌာန
မြန်မာ့ဆေးဝါးလုပ်ငန်း

Sticker Label for Ceftriaxone Vials နှင့် Cefotaxime Vials အဝယ်တင်ဒါ

၁။ ဝယ်ယူမည့်ပစ္စည်းအမည်နှင့် အရေအတွက်-

စဉ်	ပစ္စည်းအမည်	အရေအတွက်
(က)	Sticker Label for Ceftriaxone Vials size(9×3)cm,4 colour,Roll Type	၁,၂၀၀,၀၀၀ခု
(ခ)	Sticker Label for Cefotaxime Vials size(9×3)cm, 4 colour, Roll Type	၂၀၀,၀၀၀ခု

၂။ တင်ဒါပိတ်ရက်နှင့်အချိန် - ၁၆-၁-၂၀၁၇ရက်၊ ညနေ ၄း၀၀ နာရီ
၃။ ပစ္စည်းပေးသွင်းရမည့်စက်ရုံ - ဆေးဝါးစက်ရုံ(အင်းစိန်)
၄။ တင်ဒါပေးသွင်းရမည့်နေရာ - ဥက္ကဌ၊ ဈေးနှုန်းစိစစ်ရေးကော်မတီ၊ စက်မှုဝန်ကြီးဌာန၊ ရုံးအမှတ်(၃၀)၊ နေပြည်တော်။
၅။ တင်ဒါပုံစံနှင့် တင်ဒါစည်းကမ်းအသေးစိတ်အချက်အလက်များကို အောက်ဖော်ပြပါဌာနတွင် စုံစမ်းမေးမြန်းနိုင်ပါသည်-

မြန်မာ့ဆေးဝါးလုပ်ငန်း(ရုံးချုပ်)
ရုံးအမှတ်(၃၇)၊ စက်မှုဝန်ကြီးဌာန၊ နေပြည်တော်
တယ်လီဖုန်းအမှတ်-၀၆၇-၄၀၈၃၈၈

ပိုင်ရှင်ကိုယ်တိုင်အမြန်ရောင်းမည်

မြန်မာ့ဂုဏ်ရောင်အိမ်ရာဝင်းအတွင်း ဂရန်အမည်ပေါက်
မြေကွက်အကျယ် (84'×96')
Ph : 09-5015285, 09-793107944

မဟာရန်ကုန်

အိမ်ပြောင်း / အိမ်ရွှေ့လုပ်ငန်း
Ph: 09-444811126
09-444811127
09-73032439

သီဟလင်း

အိမ်ပြောင်း/အိမ်ရွှေ့လုပ်ငန်း
(10',14',16',18')ကားများဖြင့်
01-570307
09-5112729
09-5126394

ကော့မှူးမြို့နယ်အသင်း (ရန်ကုန်)
စတုတ္ထအကြိမ် နှစ်ပတ်လည်အစည်းအဝေး

ကော့မှူးမြို့နယ်အသင်း(ရန်ကုန်)၏ စတုတ္ထအကြိမ်မြောက် နှစ်ပတ်လည်အစည်းအဝေးနှင့် သက်ကြီးပူဇော်ကန်တော့ခြင်း၊ ပညာရည်ချွန်ဆုပေးခြင်းများ ကျင်းပမည်ဖြစ်ပါ၍ မြို့နယ်သူ/သားများ (အသင်းဝင်သည်ဖြစ်စေ၊ မဝင်သည် ဖြစ်စေ)တက်ရောက်ကြပါရန် လေးစားစွာ ဖိတ်ကြားအပ်ပါသည်။

ကျင်းပမည့်နေ့ရက် - ၈-၁-၂၀၁၇ ရက်(တနင်္ဂနွေနေ့)
ကျင်းပမည့်အချိန် - နံနက် ၁၀ နာရီ
ကျင်းပမည့်နေရာ - မြန်မာ့သစ်လုပ်ငန်းဓမ္မာရုံ၊ ရွှေတိဂုံဘုရားလမ်း၊ တောင်ဘက်မုခ်၊ ရန်ကုန်မြို့။

အသက်(၈၀)နှစ်အထက် အသင်းသူ/သားများနှင့် မိသားစုဝင်များ ၂၀၁၅-၂၀၁၆ ပညာသင်နှစ်တွင် ဂုဏ်ထူးရ အသင်းသူ/သားများ၏ သား၊ သမီးများ အောက်ပါပုဂ္ဂိုလ်များထံ ၃၁-၁၂-၂၀၁၆ရက် နောက်ဆုံးထား ဆက်သွယ်သတင်းပို့ရန် ဖြစ်ပါသည်။

၁။	ဦးမြသိန်း	ဖုန်း-၀၁-၂၄၅၄၆၅၊ ၀၉-၄၂၀၀၀၅၇၉၀
၂။	ဦးဝင်းမြင့်(နေပြည်တော်)	ဖုန်း-၀၉-၂၅၀၁၀၂၂၂၅
၃။	ဦးတင်ထွန်း(ကော့မှူး)	ဖုန်း-၀၉-၉၇၂၂၃၅၈၆၁
၄။	ဦးရွှေမြ	ဖုန်း-၀၉-၅၀၂၆၈၀၆၊ ၀၉-၂၆၄၆၁၅၁၂၁
၅။	ဦးအေးသောင်း	ဖုန်း-၀၅၆-၂၁၂၅၂၊ ၀၉-၄၂၀၁၈၄၆၉၁
၆။	ဦးမောင်မြင့်	ဖုန်း-၀၉-၇၃၀၈၈၇၉၈
၇။	ဦးစိုးကျော်ဦး	ဖုန်း-၀၉-၅၀၁၅၃၄၂
၈။	ဒေါ်ထွေးရီ	ဖုန်း-၀၁-၅၆၃၆၀၄၊ ၀၉-၅၁၁၆၈၉၉၁
၉။	ဒေါ်ခင်ဆွေမြင့်	ဖုန်း-၀၉-၅၁၇၅၄၆၂

ဗလငါးတန်ဖွံ့ဖြိုးဖို့ စာအုပ်စာပေ လေ့လာစို့

WISE College

abe (UK) မှ တိုက်ရိုက်အသိအမှတ်ပြုထားသော Professional Business & Management Diploma သင်တန်းများအတွက် သင်တန်းသားများစတင်လက်ခံနေပါပြီ

abe Accredited Centre

WISE College မှအောက်ဖော်ပြပါ abe (UK) Business Management Diploma များကိုဖွင့်လှစ်သွားပါမည်။

1. Level - 5 Diploma in Business Management QCF Level 5 = (UK 2nd Year)
2. Level - 6 Diploma in Business Management QCF Level 6 = (UK Final Year)

သင်တန်းသားများ စတင်လက်ခံနေပါပြီ။ သင်တန်းများကို ၂၆.၁၂.၂၀၁၆ တွင် စတင်ဖွင့်လှစ်ပါမည်။

50% off

ကျောင်းသားကျောင်းသူများ အနေဖြင့် ကြိုးစား၍ ကျောင်းမှန်မှန်တက်ရန် တာဝန်ယူပါ၊ WISE College မှ စာမေးပွဲအောင်မြင်သည် အထိတာဝန်ယူ သင်ကြားပေးပါမည်။

Enroll Now!

Shwe Gone Dine Campus:Room (1009 A/B)၊ ၁၀လွှာ၊ ယုဇနတာဝါရွှေဂုံတိုင်ဗဟန်းမြို့နယ်၊ ရန်ကုန်။ဖုန်းနံပါတ် ၀၉-၂၅၅၇၂၃၃၈၈၊ ၀၉-၄၂၁၁၅၃၈၆၂၊ ၀၁ ၅၅၆၁၈၃

ခရုသင်းသမင်ဖြူ

ညှင်း၊ ပွေး၊ ဝဲ၊ ယားနာ၊ နှင်းခူ၊
ဘေးမသန့်ခြင်းကြောင့်ဖြစ်သောအရေပြားရောဂါများကို ကုသပေးသည်။
အမှတ် (၂၂၁)၊ (၃)ထပ်၊ ၃၂လမ်း၊ (အထက်) ရန်ကုန်မြို့။
ဖုန်း ၀၁-၂၅၂၅၉၈၊ ၀၁-၂၄၃၈၅၁

ကန့်ကွက်နိုင်ပါသည်

ရန်ကုန်မြို့၊ ဒဂုံဆိပ်ကမ်းမြို့နယ်၊ မြေတိုင်းရပ်ကွက်၊ ရတနာ(၁)၊ မြေကွက်အမှတ်(၆၇-ဘီ/၇၄)၊ မြေအကျယ်အဝန်း ပေ(၁၀၀×၁၀၀)၊ ဧရိယာ(၀. ၂၂၉) ဧကရှိ (ပါမစ်မြေ)အား ပိုင်ရှင် ဦးခင်မောင်ကျော်(၎င်း၏ကိုယ်စား ဒေါ်မိမိဝေ)[၁၂/မရက(နိုင်)၁၈၀၉၉၃]တို့ထံမှ ကျွန်ုပ်၏မိတ်ဆွေက ငွေပေးချေဝယ်ယူခဲ့ပြီးဖြစ်ပါသဖြင့် ပိုင်ဆိုင်မှုနှင့်ပတ်သက်၍ ကန့်ကွက်လိုသူများသည် ဤကြော်ငြာပါသည့်ရက်မှစ၍ (၇)ရက်အတွင်း ခိုင်လုံသောအထောက်အထားနှင့်တကွ လာရောက်ကန့်ကွက်နိုင်ပါသည်။ ဤကြော်ငြာပါသည့်နေ့မှ (၇)ရက်အတွင်း ကန့်ကွက်ချက် တစ်စုံတစ်ရာမရှိပါက အရောင်းအဝယ် အတည်ပြုဆောင်ရွက်မည်ဖြစ်ပါသည်။

လွှဲအပ်ညွှန်ကြားချက်အရ-
ဦးကျော်စွာထွဋ်(LL.B)
အထက်တန်းရှေ့နေ(စဉ်-၃၄၄၀၄)
Ph:09-450051703

a&mifnf

ချမ်းသာ(၄)လမ်း၊ ချမ်းသာရွှေပြည်အိမ်ရာ၊ မြောက်ဒဂုံ၊ ရန်ကုန်။ ဖုန်း-၀၉-၇၉၅၁၅၂၆၇၀
၀၉-၇၇၉၅၃၁၅၃၂

ပွဲတော်အုပ်ဆန်ဆိုင်

မျှာပုံဆန်နူးနူးအိတ်လေး-အရောက်ပို့ ၄၀၀၀၀ကျပ်နှုန်း
(အဟောင်းစစ်စစ်ပါ)

☎:01512443, 0973017656, 095055574,

သစ်တောနဲ့ သစ်ပင် ချစ်ခင်တဲ့လူမျိုး သစ်ပင်ကိုနှစ်စဉ်စိုက် ရွှေတိုက်ကိုစိုး

ရတနာမဥ္ဇူဓမ္မရိပ်သာ လယ်တီဝိပဿနာနှင့် လယ်တီဓမ္မကထိက သင်တန်း

ရန်ကုန်မြို့၊ မရမ်းကုန်းမြို့နယ်၊ သမိုင်း(၁)လမ်း၊ (၂)ရပ်ကွက်၊ ရတနာမဥ္ဇူဓမ္မရိပ်သာနှင့် ဇေယျာနန္ဒာရာမ ဝေဠုဝန်တောရ ဓမ္မရိပ်သာကြီးများ၏ ဦးစီးပဓာန နာယက လယ်တီကမ္မဋ္ဌာနာစရိယ ဆရာတော် အရှင်ဇေယျာနန္ဒ(ပုဂံ) ဦးဆောင်ပို့ချအပ်သော လယ်တီဝိပဿနာနှင့် လယ်တီဓမ္မကထိက သင်တန်းကို (၁၃၇၈-ခုနှစ်၊ တပို့တွဲလဆန်း၊ ၁၄ရက် ညနေမှ တပို့တွဲ လကွယ်နေ့ နံနက်အထိ) ၉-၂-၂၀၁၇ရက်မှ ၂၅-၂-၂၀၁၇ရက်အထိ (၁၅)ရက်ဖွင့်လှစ်ပါမည်။ သင်မှသိ၊ သိမှကျင့်၊ ကျင့်မှရ၊ မြတ်ဗုဒ္ဓ၏ဩဝါဒ ဆိုသည့်အတိုင်း အသိ၊ အကျင့် အတတ်သင်တန်း ပို့ချ မည်ဖြစ်ပါ၍ တက်ရောက်လိုသော သံဃာတော်၊ သီလရှင်များ အလတ်တန်းအောင်ရမည်။ အမျိုးသား၊ အမျိုးသမီးများ၊ လောကီဘွဲ့(သို့)အဘိဓမ္မာ (၃)ဆင့်၊ ဋီကာကျော်(၃)ဆင့်၊ ဝိသုဒ္ဓိမဂ်(၃)ဆင့် တစ်ခုခုအောင်ရမည်။ သင်တန်းဆင်းပွဲတွင် လယ်တီဓမ္မကထိကများတွေ့ဆုံပွဲ၊ ရွေးချယ်ပွဲ၊ စာတမ်းဖတ်ပွဲများကျင်းပပါမည်။

၁-၁-၂၀၁၇ရက်မှ ၃၁-၁-၂၀၁၇ရက်အထိ လျှောက်လွှာတင်စာရင်းသွင်းနိုင်ပါသည်။

အရုဏ်ဆွမ်း	- ၁၀၀၀၀ဝိ/-
နေ့ဆွမ်း	- ၁၅၀၀၀ဝိ/-
အချိုပွဲ	- ၅၀၀၀ဝိ/-
အအေး	- ၁၀၀၀ဝိ/-
ဓမ္မပူဇာ	- ၃၀၀၀ဝိ/-
ရေမီးအလှူ	- ၁၀၀၀ဝိ/-
တစ်နေ့တာ	- ၃၅၀၀၀ဝိ/-
ဆက်သွယ်ရန်ဖုန်း	- ၀၉-၅၁၉၇၀၂၇၊ ၀၉-၄၄၈၅၃၄၅၁၃၊ ၀၉-၇၉၃၉၅၇၃၉၂၊ ၀၁-၉၆၆၃၈၀၂၊ ၀၉-၄၉၂၄၅၇၉၉၊ ၀၉-၇၈၅၀၃၈၄၂၈

t rsm;jynfbl t vSSfrsm; oDEKeDe.alunmjcif;

ရွှေတိဂုံစေတီတော်မြတ်ကြီးကို ရွှေစင်ရွှေသား ဆက်ကပ်လှူဒါန်းနိုင်ရန် ၂၀၁၇ခုနှစ်၊ ဇန်နဝါရီလ (၁)ရက်နေ့မှစ၍ အောက်ပါနှုန်းထားများအတိုင်း လှူဒါန်းနိုင်ပါသည်-

(၁) ရွှေစင်(၆)ကျပ်သား တစ်ချပ်= ၄,၈၆၀,၀၀၀ိ/-
(၂) ရွှေစင်(၃)ကျပ်သား တစ်ချပ်=၂,၄၃၀,၀၀၀ိ/-
(၃) ရွှေစင်(၁)ကျပ်သားတစ်ချပ်=၈၁၀,၀၀၀ိ/-

ဂေါပကအဖွဲ့
ရွှေတိဂုံစေတီတော်

အမည်မှန်

ရခိုင်ပြည်နယ်၊ မင်းပြားမြို့နယ်၊ ကင်းဆိပ်ကျေးရွာနေ အဖ ဦးသန်းဝင်း၏သား မောင်သန့်ဇင်ဝင်း[၁၁/မပန(နိုင်)၀၈၅၆၉၃]ကိုင်ဆောင်သူ၏ အမည်မှန်မှာ မောင်သန့်စင်ဝင်း ဖြစ်ပါကြောင်း။

မောင်သန့်စင်ဝင်း

ထိပ်တန်း

အိမ်ပြောင်း / အိမ်ရွှေ့လုပ်ငန်း
မြို့တွင်း / နယ်ဝေး
09-254256969
09-971322259

ရွှေမြင့်မိုရ်

အိမ်ပြောင်း/အိမ်ရွှေ့လုပ်ငန်း
အိမ်ခန်း၊ ရုံးခန်း၊ ဆိုင်ခန်းများကို ကားဆိုဒ်စုံနှင့် အလုပ်သမားများအပါ
မြို့တွင်း/နယ်ဝေး
ဝန်ဆောင်မှုပေးပါသည်။
Ph:09-450093119
09-263119919
09-777565619

Aung's College (Tu Tu - Su Su)

ပြည်ထောင်စုလွှတ်တော်ရုံး–အငယ်တန်းစာရေး(၂၅)ဦး၊ လက်ထောက်လူဝင်မှုကြီးကြပ်ရေးမှူး(အမျိုးသား) | စုစုပေါင်း (၃၅၀)ဦး
အငယ်တန်းစာရေး(အမျိုးသမီး)၃လက်ထောက်ကွန်ပျူတာလုပ်ဆောင်ရေးမှူး
စီမံကိန်းနှင့်ဘဏ္ဍာရေးဝန်ကြီးဌာန–စီမံကိန်းရေးဆွဲရေး ၃–ဦးစီးမှူး(၁၀၀)ဦး
၁၀၆၊စဥ့်အိုးတန်းလမ်း၊လသာ။ ဖုန်း– 250727,09-5163884

အာစရိယပူဇော်ပွဲဖိတ်ကြားလွှာ

အထက(၂)၊ ကမာရွတ်(St.Augustine)ကျောင်း၌ ၁၉၇၅-၇၆ခုနှစ်မှ ၁၉၈၃-၈၄ခုနှစ် ပညာသင်နှစ်များအတွင်း (တန်းခွဲအားလုံး) ပညာသင်ကြားပေးခဲ့သော ဆရာ/ဆရာမများအား ပူဇော်ကန်တော့ပွဲကို အောက်ပါအစီအစဉ်အတိုင်း ကျင်းပပြုလုပ်မည်ဖြစ်ပါသည်။ အဆိုပါပူဇော်ကန်တော့ပွဲသို့ ၁၉၈၅-၈၆ခုနှစ်ထိ ပညာသင်ယူခဲ့သော ကျောင်းသူ၊ ကျောင်းသားဟောင်းများမှလည်း ပူးပေါင်းပါဝင် ကန်တော့ကြမည်ဖြစ်ပါသည်။

ဆရာကန်တော့ပွဲသို့ ကျောင်းသူ၊ ကျောင်းသားဟောင်းများ မပျက်မကွက် တက်ရောက်ကြပါရန် လေးစားစွာဖိတ်ကြားအပ်ပါသည်။ အလှူငွေထည့်ဝင်လှူဒါန်းလိုပါက အောက်ပါဖုန်းနံပါတ်များသို့ ဆက်သွယ်လှူဒါန်းနိုင်ပါသည်။

နေ့ရက်	- ၃၀-၁၂-၂၀၁၆ရက်(သောကြာနေ့)
အချိန်	- ညနေ ၅း၃၀နာရီမှ ည ၉း၀၀နာရီထိ
နေရာ	- Sky Star Hotel (Royal Ball Room) အရှေ့မြင်းပြိုင်ကွင်းလမ်း၊ ရန်ကုန်

ဆက်သွယ်နိုင်မည့်ဖုန်းနံပါတ်များ

၁။ ကိုစိန်ခဲ ၀၉-၇၃၁၉၀၈၈၈
၂။ ကိုရဲကျော်သူ-၀၉-၇၃၇၃၃၃၈၀
၃။ ကိုသော်ကိုကို ၀၉-၅၀၄၇၇၂၂
၄။ မဝင်းသူဇာတင်မောင် ၀၉-၄၂၀၁၀၀၄၃၄
၅။ မဝင်းဝါဝါအောင် ၀၉-၅၁၁၈၆၅၄

pu;Eljyblom; t vSSfnf

နေစားငြိမ်း နယ်မှလာလျှင် အဆင်ပြေသည်။

PH-09778407274

ခြံရောင်းမည်

မင်္ဂလာဒုံ၊ ပြည်လမ်းမပေါ်တင်၊ ပေ(၆၀×၁၂၀)၊ ရေ၊ မီးစုံ၊ ခြံခတ်ပြီး၊ ပိုင်ရှင်ကိုယ်တိုင်။

Ph-09-251000252, 09-263086877

12 ပန်းနား

pm;aomufqdkif rdwf[mif rdwfopfrsm;oda t oday;alumjimvTm

"12 ပန်းနား" စားသောက်ဆိုင်ပိုင်ရှင် ဦးစိုင်းတစ်မိသားစုနှင့် ဝန်ထမ်းများက ၎င်းတို့၏ စားသောက်ဆိုင်တွင် အစဉ်အမြဲလာရောက်အားပေးလျက်ရှိသော စားသုံးသူ မိတ်ဟောင်း၊ မိတ်သစ်များသို့ ၂၀၁၇-ခုနှစ်၊ နှစ်သစ်မင်္ဂလာအတွက် အောက်ပါအတိုင်း အသိပေးကြော်ငြာအပ်ပါသည်။

"12 ပန်းနား" စားသောက်ဆိုင်ပိုင်ရှင် ဦးစိုင်းတစ်က "12 ပန်းနား" အမည်ဖြင့် မန္တလေးမြို့၊ ချမ်းမြသာစည်မြို့နယ်၊ ကန်တော်ကြီးပတ်လမ်းတွင် စားသောက်ဆိုင်(၁)ဆိုင်၊ ပုသိမ်ကြီးမြို့နယ်၊ မန္တလေး-ပြင်ဦးလွင်သွားကားလမ်း (အောင်ပင်လယ်ရဲစခန်းအနီး) တွင် စားသောက်ဆိုင်(၁) ဆိုင်၊ "ရှမ်းရိုးရာအစားအစာ၊ ကောက်ရိုးမီးကြက်ကင်၊ ထိုင်းရိုးရာ အစားအစာနှင့် မြန်မာ့ရိုးရာ အစားအစာ အမျိုးမျိုး၊ တိုင်းရင်းသားအစားအစာအမျိုးမျိုး"တို့ကို ယနေ့အထိ ဖွင့်လှစ်ရောင်းချလျက်ရှိပါသည်။ ဖော်ပြပါ "12 ပန်းနား" စားသောက်ဆိုင်(၂) ဆိုင်မှ လွဲ၍ "12 ပန်းနား"စားသောက်ဆိုင်ခွဲကို ဦးစိုင်းတစ်က မြန်မာနိုင်ငံအနှံ့အပြား အခြားမည်သည့်နေရာတွင်မှ ဖွင့်လှစ်ရောင်းချခြင်းမရှိခဲ့ပါ။

သို့ရာတွင် မန္တလေးမြို့၊ ချမ်းမြသာစည်မြို့နယ်၊ ကန်တော်ကြီးပတ်လမ်းရှိ "12 ပန်းနား"စားသောက်ဆိုင်ကို အကြောင်းအမျိုးမျိုးကြောင့် မကြာမီပိတ်သိမ်းတော့မည်ဖြစ်ပါသည်။ ထို့ကြောင့် ဦးစိုင်းတစ်နာမည်ဖြင့် တစ်ဦးတည်းမူပိုင်မှတ်ပုံ တင်ထားသော **"12 ပန်းနား" ဆိုင်ကို မန္တလေး-ပြင်ဦးလွင်သွားကားလမ်း(အောင်ပင်လယ်ရဲစခန်းအနီး)ရှိ စားသောက်ဆိုင် တစ်ဆိုင်တည်းသာလျှင် ဆက်လက်ထားရှိကာ ဖွင့်လှစ်ရောင်းချသွားမည်ဖြစ်ပါကြောင်း မိတ်ဟောင်း၊ မိတ်သစ်များသို့ လေးစားစွာဖြင့် အသိပေးကြော်ငြာအပ်ပါသည်။**

ယင်းဆိုင်တွင် ယခင် ရောင်းချလျက်ရှိသော ဟင်းလျာများအပြင် အောက်ပါဟင်းလျာအသစ်အမျိုးမျိုးကို အထူးတီထွင်ရောင်းချနေပြီ ဖြစ်ပါကြောင်းလည်း ထပ်လောင်းကြော်ငြာအပ်ပါသည်။

(၁) ရှမ်းကြာစွယ်မုန့်ညင်းချဉ်	(၂) ရှမ်းပိန်းဥကြက်ကုန်းဘောင်
(၃) ရှမ်းပိန်းဥကြက်လိပ်	(၄) ရှမ်းခေါ်ပုတ်ကြက်ကုန်းဘောင်
(၅) ရှန်းပိန်းဥထောင်း	(၆) ရှမ်းကြက်ခြေထောက်သင်္ဘောသီးထောင်း
(၇) ရှမ်းကြက်တောက်တောက်ဂျူးမြစ်	(၈) ရှမ်းရိုးရာ အာလူးထောင်း
(၉) အင်းစန်ဝက်စင်းကော	(၁၀) ရှမ်းရိုးရာ ဝက်နံရိုးခြောက်စပ်
(၁၁) ရှမ်းကြက်ကင်	(၁၂) ရှမ်း ငါးခူး မုန်ညင်းချဉ် ပဲပြားဟင်းရည်

ထို့ကြောင့် "12 ပန်းနား" စားသောက်ဆိုင်တွင် အစဉ်တစိုက် အားပေးလျက်ရှိသော စားသုံးသူ မိတ်ဟောင်း၊ မိတ်သစ်များအနေဖြင့် **မန္တလေး- ပြင်ဦးလွင်သွားကားလမ်း(အောင်ပင်လယ်ရဲစခန်းအနီး)တွင် ဦးစိုင်းတစ်** ဖွင့်လှစ်ထားသော **"12 ပန်းနား"** စားသောက်ဆိုင်သို့ လာရောက် အပန်းဖြေရင်း ရှမ်းလက်ရာစစ်စစ်ဖြစ်သော **"ရှမ်းကြက်ကင်"** အပါအဝင် **"အထူးတီထွင်ထားသည့် ရှမ်းရိုးရာ အစားအစာအမျိုးမျိုး"**တို့ကို ကြွရောက်အားပေးချီးမြှင့်ပါရန် ဦးစိုင်းတစ်မိသားစုနှင့် ဝန်ထမ်းများက လေးစားစွာ ကြော်ငြာအပ်ပါသည်။

ဦးစိုင်းတစ် [၉/မရမ(နိုင်)၀၇၈၀၀၃]
"12 ပန်းနား" စားသောက်ဆိုင်
မန္တလေး-ပြင်ဦးလွင်သွားကားလမ်းအနီး
ပုသိမ်ကြီးမြို့နယ်။

ဦးဖေသိန်း

Quality Products UPT Serving People

အမျိုးသားစာပေဆုရှင်ကြီး
ဦးဖေသိန်း
B. Sc. Engg. Electrical

လျှပ်စစ်ပညာကျွမ်းပြဆရာကြီး ကိုယ်တိုင်ကျွမ်းကျင်တဲ့ပညာရှင် တိုင်းတပါးသားအားကိုးခြင်းမရှိ လုပ်ငန်းသက်တန်း၃၆နှစ်ကျော်ပြီ

- ◆ မီးအားမြှင့်စက် ကြီး/ငယ်အရွယ်စုံအသင့်ရနေပါပြီ။
- ◆ ပစ္စည်းဖိုးလက်ခမယူ ၁ နှစ်အာမခံပေးပါသည်။
- ◆ Servicing လက်ခမဲ့ ၃ နှစ် ပေးပါသည်။
- ◆ Home Service ဆောင်ရွက်ပေးပါသည်။
- ◆ အနှစ်–၃၀အထိ အသုံးပြုနေကြသူများရှိပါသည်။

01 - 577404
01 - 2331868
09- 250018241

ကန့်ကွက်နိုင်ကြောင်းကြော်ငြာ

ဒဂုံမြို့သစ်မြောက်ပိုင်းမြို့နယ်၊ မြေတိုင်းရပ်ကွက်အမှတ်၃၆/အဆင့်မြင့်၊ မြေကွက်အမှတ်-၇၅၇၊ မြေကွက်တည်နေရာအမှတ်-၇၅၇၊ လောပိတလမ်း၊ ၃၆အဆင့်မြင့်ရပ်ကွက်၊ ဒဂုံမြို့သစ်မြောက်ပိုင်းမြို့နယ်၊ ဒေါက်တာသံစစ်[၁၂/လသန(နိုင်)၀၁၂၅၅၁] အမည်ပေါက်နှစ် (၆၀)ဂရန်မြေအား ဂရန်အမည်ပေါက် ဒေါက်တာသံစစ်(ခင်ပွန်း) ကွယ်လွန်သဖြင့် တစ်ဦးတည်းသော ဇနီးတော်စပ်သူ ဒေါ်ခင်ညိုသိန်း[၁၂/လသန(နိုင်)၀၁၂၇၇၁]မှ ဇနီးတော်စပ်ကြောင်း ကျမ်းကျိန်လွှာ၊ ဘေးပတ်ဝန်းကျင် ထောက်ခံကျမ်းကျိန်လွှာ (၂)စောင် ခင်ပွန်းသေစာရင်း၊ သန်းခေါင်စာရင်းတင်ပြ၍ ပိုင်ဆိုင်/အပိုင်ပေး မြေပုံကူး လျှောက်ထားလာရာ တရားဝင်ခိုင်လုံသော အထောက်အထားများဖြင့် ဤကြော်ငြာပါသည့်နေ့မှစ၍ (၇)ရက်အတွင်း ကန့်ကွက်နိုင်ပါကြောင်းနှင့် ကန့်ကွက်မှုမရှိပါက လုပ်ထုံးလုပ်နည်းအတိုင်း ဆက်လက်ဆောင်ရွက်ပေးမည်ဖြစ်ပါကြောင်း အသိပေးကြေညာအပ်ပါသည်။

"အသံဆို-မှန်ချိုရုပ်ရှင်ဇာတ်အနုပညာရှင်များလက်စွဲ"

နိုင်ငံကျော် ဖူးချို

သလိပ်ပျော်အသံကောင်း၊ ချောင်းဆိုးပျောက်ဆေး

အတွင်းလိပ်၊အပြင်လိပ် အမြန်ဆုံးပျောက်တဲ့ မှန်ချိုလိပ်ခေါင်းပျောက်ဆေး

တိုင်းရင်းဆေးဝါးမှတ်ပုံတင်အမှတ် TMR-012270(0916)

တိုင်းရင်းဆေးဝါးမှတ်ပုံတင်အမှတ် TMR-012269(0916)

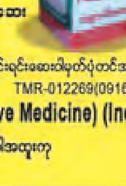

သမားတော်ကြီး ဦးလှငွေ(တသ–၀၀၀၈၂)၊မှန်ချိုဒေါက်တာတင်နွယ်ဦး(တသ–၀၁၁၀၀) Ph.D(Alternative Medicine) (India)

မြစ်ပွားနာ-ဂရင်ဂျီနာ-လိပ်ခေါင်း-အနာပေါက်-သွေးတိုး-နလုံး-ဆီးချို-လေငန်းအထွေထွေရောဂါအထူးကု

အမျိုးသမီးများအတွက် ဆရာမကြီးကိုယ်တိုင်အထူးစမ်းသပ်ကုသပေးသည်။

ဖြန့်ချိရေး-မှန်ချိုဆေးတိုက်၊ရွှေဘုံသာ အလယ်လမ်း၊ပန်းဘဲတန်းမြို့နယ်၊ရန်ကုန်မြို့။ ☎ ၀၁-၃၈၄၆၅၁၊၃၇၅၁၀၃၊၃၈၆၇၄၁

လုံခြုံရေးဝန်ထမ်းအလိုရှိသည်

- အသက်(၁၈)နှစ်မှ (၅၀)နှစ်ကြား ကျန်းမာသန်စွမ်းသူအမျိုးသား၊
- နယ်မှလာသူနေစရိတ်ငြိမ်း၊
- OTထပ်မံခံစားခွင့်
- ရာထူး/လုပ်သက်အလိုက် အထူးလစာခံစားခွင့်၊
- ပညာအရည်အချင်းဘွဲ့ရ အခြေခံလစာ ၁၂၀၀၀ဝိ/-
- ပညာရေးအလယ်တန်းအဆင့်နှင့် အထက်တန်းအဆင့်များလည်းလျှောက်ထားနိုင်သည်။
- Enlish (4)Skill အဆင့်ဘွဲ့ရ၊ အထက်တန်းအောင် လစာညှိနှိုင်း၊
- Ever Safe Security Co.,Ltd.

ဖုန်း-၀၉-၇၈၅၅၀၂၅၅၊ ၀၉-၇၈၆၅၀၂၅၅၊ ၀၉-၂၅၃၅၀၂၅၅၊ ၀၉-၇၉၆၃၈၀၉၄၄ အမှတ်-၁၇၁၊ အနောက်ရွှေဂုံတိုင်လမ်း၊ဗဟန်းမြို့နယ်။

HELA HOPE ENGLISH LANGUAGE ACADEMY

Effective Business English and Writing Skills
(လုပ်ငန်းခွင်မှ လူတိုင်းအားလုံးအတွက်)
The new batch will open in Jan 2. Register Now for 20% discount!

Duration : 2 months (2 days per week)
Fee : 150000 Kyats
(20% Discount for the First 10 signs-up!)
Days : Mondays & Fridays
Time : (6pm-8pm) or (9:30am-11:30am)

မိမိကြိုက်နှစ်သက်ရာအချိန်ကို ရွေးချယ်တက်ရောက်နိုင်ပါသည်။
Language : English Medium Level
Entry Requirement : Basic, Intermediate and Advanced English Skills

Future_Wave Training : (HELA, First Campus) Maharbandula Condominium Building B, Room 803/804, Pazuntaung Township, Yangon. Above Ocean Supercentre, Ph contact : 09 440 175 815
(HELA, Second Campus)No.28, Room 5A, 4th Floor, South Horse Race Course Road, (Near ELEVEN Media & YKKO Restaurant), Tamwe Tsp, Yangon.

Call Now!
Hotline : 0925 366 3332

0efxrf;t vSSfnf

K & K Beauty Spa

၁။ ဆံပင်ညှပ်ကျွမ်းကျင်	မ(၅)ဦး
၂။ ခေါင်းလျှော်စက်ဆွဲကျွမ်းကျင်	မ(၁၀)ဦး
၃။ လက်သည်း/ခြေသည်း အလှပုံဖော်ကျွမ်းကျင်	မ(၅)ဦး
၄။ Foot Massage ကျွမ်းကျင်	မ(၁၀)ဦး
၅။ Body Spa ကျွမ်းကျင်	မ(၁၀)ဦး
၆။ အလုပ်သင်နှစ်ရှည်ဝန်ထမ်း	မ(၁၀)ဦး

(နယ်ဝေးသူဦးစားပေးမည်။)
(နေစားငြိမ်း+လစာ+%) သင်တန်းသူလက်ခံသည်။
အမှတ်(၂၆-အေ)၊ ပထမထပ်၊ (၂၉)ရပ်ကွက်၊ မ. ၀. တ မှတ်တိုင်ရှေ့၊ ပင်လုံလမ်းမ၊ မြောက်ဒဂုံမြို့နယ်။
ဖုန်း-၀၉-၂၅၅၉၇၅၃၂၉၊ ၀၉-၇၈၀၈၃၈၃၀၈၊ ၀၉-၄၂၀၂၅၄၃၁၁

အိမ်နှင့်ခြံပိုင်ရှင်ကိုယ်တိုင်ရောင်းမည်

ဈေးနီး၊ ကားဂိတ်နီး၊ ကျောင်းနီး၊ အင်းစိန်မြို့နယ်၊ မြို့သစ်(က+ခ)ရပ်ကွက်၊ က/၇လမ်း၊ ပေ(၂၀×၆၀)၊ 2BM နှစ်၆၀ဂရန်မြေ၊ အပေါ်ထပ်၊ အောက်ထပ် ရေချိုးခန်း၊ မီးဖိုခန်းသီးသန့် (ရေမီးစုံ)

စုံစမ်းရန်-၀၉-၇၉၉၈၂၄၂၄၉၊ ၀၉-၂၅၀၂၈၅၈၂၈

ကန့်ကွက်နိုင်ပါကြောင်း

နေပြည်တော်၊ ပုဗ္ဗသီရိမြို့၊ ဉာဏဒီပရပ်ကွက်၊ မြေတိုင်းရပ်ကွက်အမှတ်-၁က/ဥတ္တရသီရိတောင်ရပ် ၊ မြေကွက်အမှတ်(ဥ-၅၈၀၅)၊ ဒေါ်ငြိမ်းငြိမ်းချို[၉/မခန(နိုင်)၀၄၇၁၃၇]၊ အမည်ပေါက်ပါမစ်မြေအတွက် ထုတ်ပေးထားသည့် မြေကွက်နေရာ(ယာယီ)ချထားပေးသည့် လက်မှတ်မူရင်းပျောက်ဆုံးသွားသဖြင့် တရားရုံးကျမ်းကျိန်လွှာ၊ ရပ်ကွက်အုပ်ချုပ်ရေးမှူးထောက်ခံချက်၊ ရဲစခန်းထောက်ခံချက်တို့တင်ပြ၍ မြေကွက်နေရာ(ယာယီ)ချထားပေးသည့် လက်မှတ်မိတ္တူမှန်လျှောက်ထားလာရာ တရားဝင်ခိုင်လုံသော အထောက်အထားများဖြင့် ဤကြော်ငြာပါသည့်ရက်မှစ၍ (၁၅)ရက်အတွင်း ကန့်ကွက်နိုင်ပါကြောင်းနှင့် ကန့်ကွက်မှုမရှိပါက ဒေါ်ငြိမ်းငြိမ်းချို[၉/မခန(နိုင်)၀၄၇၁၃၇]အမည်ပေါက် မြေကွက်နေရာ(ယာယီ)ချထားပေးသည့် လက်မှတ်မူရင်းအား ပယ်ဖျက်၍ မြေကွက်နေရာ(ယာယီ)ချထားပေးသည့် လက်မှတ်မိတ္တူမှန်ထုတ်ပေးနိုင်ရေးဌာနမှ လုပ်ထုံးလုပ်နည်းအတိုင်း ဆက်လက်ဆောင်ရွက်သွားမည်ဖြစ်ကြောင်း အသိပေးကြေညာအပ်ပါသည်။

မြို့ပြစီမံကိန်းနှင့်မြေစီမံခန့်ခွဲမှုဌာန၊ နေပြည်တော်စည်ပင်သာယာရေးကော်မတီ

ကန့်ကွက်နိုင်ကြောင်းကြော်ငြာ

ဒဂုံမြို့သစ်မြောက်ပိုင်းမြို့နယ်၊ မြေတိုင်းရပ်ကွက်အမှတ်-၃၆/အဆင့်မြင့်၊ မြေကွက်အမှတ် -၇၅၈၊ မြေကွက်တည်နေရာအမှတ်-၇၅၈၊ လောပိတလမ်း၊ ၃၆ အဆင့်မြင့်ရပ်ကွက်၊ ဒဂုံမြို့သစ်မြောက်ပိုင်းမြို့နယ်၊ ဒေါက်တာသံစစ် [၁၂/လသန(နိုင်)၀၁၂၅၅၁] အမည်ပေါက် နှစ်(၆၀)ဂရန်မြေအား ဂရန်အမည်ပေါက် ဒေါက်တာသံစစ်(ခင်ပွန်း) ကွယ်လွန်သဖြင့် တစ်ဦးတည်းသော ဇနီးတော်စပ်သူ ဒေါ်ခင်ညိုသိန်း[၁၂/လသန(နိုင်)၀၁၂၇၇၁]မှ ဇနီးတော်စပ်ကြောင်း ကျမ်းကျိန်လွှာ၊ ဘေးပတ်ဝန်းကျင် ထောက်ခံကျမ်းကျိန်လွှာ(၂)စောင်၊ ခင်ပွန်းသေစာရင်း၊ သန်းခေါင်စာရင်းတင်ပြ၍ ပိုင်ဆိုင်/အပိုင်ပေး မြေပုံကူး လျှောက်ထားလာရာ တရားဝင်ခိုင်လုံသော အထောက်အထားများဖြင့် ဤကြော်ငြာပါသည့်နေ့မှစ၍ (၇)ရက်အတွင်း ကန့်ကွက်နိုင်ပါကြောင်းနှင့် ကန့်ကွက်မှုမရှိပါက လုပ်ထုံးလုပ်နည်းအတိုင်း ဆက်လက်ဆောင်ရွက်ပေးမည်ဖြစ်ပါကြောင်း အသိပေးကြေညာအပ်ပါသည်။

မြို့ပြစီမံကိန်းနှင့်မြေစီမံခန့်ခွဲမှုဌာန
ရန်ကုန်မြို့တော်စည်ပင်သာယာရေးကော်မတီ

သီတာဂူရွှေပြည်ဟိန်း စက္ခုဒါနဆေးရုံ ဒီဇင်ဘာလ ၂၉၊ ၃၀၊ ၃၁ (၇၃)ကြိမ်မြောက် မျက်စိခွဲစိတ်အလင်းဒါနပါဝင်လှူဒါန်းနိုင်

ဒီဇင်ဘာလ ၂၄ ရက်တွင် စတင်လက်ခံ၍ ဒီဇင်ဘာလ ၂၉၊ ၃၀၊ ၃၁ ရက်များတွင် ၇၃-ကြိမ်မြောက် အထူးအစီအစဉ် တနင်္သာရီတိုင်း၊ ထားဝယ်မြို့ သီတဂူအာရောဂျဒါန ဆေးရုံတော်၌ ရွှေပြည်ဟိန်းဆရာတော် ဦးဆောင်၍ မျက်စိခွဲစိတ် အလင်းဒါန ပြုလုပ်မည်ဖြစ်ရာ မျက်စိဝေဒနာရှင် (၁)ဦးအတွက် ခွဲစိတ်ခြင်းအလှူတော်ငွေ ၄၀၀၀၀/- ကို အလင်းဒါန အလှူရှင်အဖြစ်ခံယူကာ ကိုယ်တိုင်လာရောက်၍ဖြစ်စေ၊ ဘဏ်စာရင်းသို့ ထည့်သွင်း၍ဖြစ်စေ၊ လှူဒါန်းနိုင်ပါကြောင်း သတင်းကောင်းပါးအပ်ပါသည်။

လှူဒါန်းရန်ဌာန - သီတဂူရွှေပြည်ဟိန်း စက္ခုဒါနဆေးရုံ၊ ရွှေပြည်ဟိန်းကျောင်း၊ ပြည်သာယာ၊ ရန်ကင်း။ (ကျိုက္ကဆံစေတီပါဝင်။ တာမွေလေး။ သံလမ်းအနီး) ဖုန်း - ၀၁-၅၅၁၄၉၃၊ ၀၉-၇၃၀၅၆၅၆၉

ရွှေဂုံတိုင်ကမ္ဘောဇဘဏ် - အရှင်စမေဓာသီရိလက်ခံရ (Account No. 007-50100701690301) ဘဏ်စာရင်းသို့ နီးရာဘဏ်၌ ထည့်သွင်း၍လည်းကောင်း ဆက်သွယ်လှူဒါန်းနိုင်ပါသည်။

Open Tender ac; ,jcif;

၁။ ပို့ဆောင်ရေးနှင့်ဆက်သွယ်ရေးဝန်ကြီးဌာန၊ မြန်မာ့ဆိပ်ကမ်းအာဏာပိုင်မှ ဆိပ်ကြီးရေကာ တံတိုင်းအား Steel Sheet Pile ဖြင့် တည်ဆောက်ရန်ရှိပါသဖြင့် မြန်မာနိုင်ငံသားလုပ်ငန်းရှင်များထံမှ တင်ဒါတင်သွင်းရန် ဖိတ်ခေါ်အပ်ပါသည်။

၂။ ဆောင်ရွက်မည့်လုပ်ငန်း
ရန်ကုန်တိုင်းဒေသကြီး၊ ဆိပ်ကြီးခနောင်တိုမြို့နယ်၊ ဆိပ်ကြီးမြစ်ကြောင်းထိန်းတံတိုင်းနေရာတွင် Steel Sheet Pileများအား ရိုက်သွင်း၍ Anchor Typeဖြင့် မြန်မာ့ဆိပ်ကမ်းအာဏာပိုင်မှ သတ်မှတ်သည့် နေရာတွင် သတ်မှတ်ထားသည့် ဒီဇိုင်းအတိုင်း တည်ဆောက်ခြင်း၊

၃။ တင်ဒါပုံစံစတင်ရောင်းချမည့် နေ့ရက်နှင့်အချိန် -၂၇-၁၂-၂၀၁၆မှ ၃၀-၁၂-၂၀၁၆ရက် (ရုံးချိန်အတွင်း)

၄။ တင်ဒါပိတ်မည့်ရက်နှင့်အချိန် -၁၂-၁-၂၀၁၇ရက်(ကြာသပတေးနေ့) ၁၃း၀၀နာရီ

၅။ တင်ဒါပုံစံရောင်းချမည့်နေရာ -အမှတ်(၁၀)၊ ပန်းဆိုးတန်းလမ်း၊ မြန်မာ့ဆိပ်ကမ်းအာဏာပိုင် (မြို့ပြအင်ဂျင်နီယာဌာန)

၆။ အသေးစိတ်အချက်အလက်များကို သိရှိလိုပါက ရုံးချိန်အတွင်း ဖုန်း-၀၉-၅၁၃၄၉၀၁၊ ၀၉-၅၀၂၅၇၈၁နှင့် ၀၉-၄၅၁၂၄၀၄၆၀တို့သို့ မေးမြန်းစုံစမ်းနိုင်ပါသည်။

ဆောက်လုပ်ရေးကော်မတီ
မြန်မာ့ဆိပ်ကမ်းအာဏာပိုင်

txu(1)wkw;ausmifom;ausmifol [mifrm;\ (25)ESpfjrufaiGwkd;&SifylaZmf EdEdqmfwfum;vTT

တွံတေးမြို့၊ အထက(၁)တွင် ပညာသင်ကြားပေးခဲ့သော အငြိမ်းစား ဆရာကြီး၊ ဆရာမကြီးများအား ငွေရတုပူဇော်ပွဲကို အဆိုပါကျောင်းရှိ ယုဇနခန်းမ၌ ၂၀၁၇ ခုနှစ်၊ ဇန်နဝါရီလ ၂၂ ရက် (တနင်္ဂနွေနေ့) နံနက် ၉း၀၀ နာရီတွင် ကျင်းပမည်ဖြစ်ပါသဖြင့် အပူဇော်ခံ ဆရာကြီး၊ ဆရာမကြီးများ ဖိတ်စာရသည်ဖြစ်စေ၊ မရသည်ဖြစ်စေ အပူဇော်ခံ ကြွရောက်ကြပါရန်နှင့် ဒေသအသီးသီးရောက် ကျောင်းသား၊ ကျောင်းသူဟောင်းများ၊ မျိုးဆက်သစ်ကျောင်းသား၊ ကျောင်းသူဟောင်းများ မပျက်မကွက် တက်ရောက်ဂါရဝပြုပေးကြပါရန် လေးစားစွာ ဖိတ်ကြားအပ်ပါသည်။

အလှူငွေများကို အောက်ပါပုဂ္ဂိုလ်များထံ ဆက်သွယ်လှူဒါန်းနိုင်ပါသည်။

၁။ ဒေါ်သင်းသင်း(၀၁-၅၆၅၈၈၁)	၁၁။ ဦးသိန်းဇော်(၀၉-၅၃၉၆၄၇၇)
၂။ ဒေါက်တာသိန်းဇော်မြင့်(၀၉- ၅၁၆၇၈၄၈)	၁၂။ ဦးသူရထိုက်(၀၉-၄၂၀၀၀၈၈၂၄)
၃။ ဒေါက်တာအုန်းကြွယ်(၀၉-၅၀၄၇၆၁၁)	၁၃။ ဦးဇော်ဇော်(၀၉- ၄၄၈၀၁၇၀၂၈)
၄။ ဒေါက်တာကြင်အုန်း(၀၉- ၄၂၀၁၃၀၀၈၀)	၁၄။ ဦးဝဏ္ဏကို (၀၉-၄၂၀၀၂၄၈၃၆)
၅။ ဦးတင့်ဝေဦး (၀၉- ၇၉၈၁၆၅၈၇၇)	၁၅။ ဒေါ်နုနုရီ (၀၉-၄၃၀၆၃၆၁၈)
၆။ ဦးတင်ဝင်း (၀၉-၄၂၀၁၉၃၇၅၀)	၁၆။ ဒေါ်ရီရီသန့်(၀၉-၅၁၂၁၆၀၂)
၇။ ဒေါ်ခင်နွဲ့မူ(၀၉-၇၈၈၂၂၂၈၈၉)	၁၇။ ဦးမိုးမြတ်သောင်း(၀၉-၄၄၈၀၄၃၁၆)
၈။ ဒေါ်အေးအေးမော်(၀၉- ၇၉၉၂၉၀၆၃၀)	၁၈။ ကိုသန့်ဇင်(၀၉ -၇၉၀၂၀၅၁၆၆)
၉။ ဦးမင်းနိုင် (၀၉- ၇၉၉၂၈၂၇၈၆)	၁၉။ ကိုနိုင်လင်းထွန်း (၀၉- ၅၀၅၄၂၁၁)
၁၀။ ဦးသောင်းရွှေ(၀၉-၅၂၀၀၅၃၁)	၂၀။ မခက်ခက်နွယ်(၀၉- ၅၀၄၈၈၀၄)
	၂၁။ ကိုအာကာထက်(၀၉- ၅၅၀၅၈၂၈)

(တွံတေးကမ္ဘောဇဘဏ်လီမိတက်သို့ လွှဲပြောင်းလှူဒါန်းနိုင်ပါသည်။)
(ဒလဆိပ်ကမ်းကားဂိတ်မှ ကြိုဆိုပါမည်။)
အာစရိယပူဇော်ပွဲကျင်းပရေးကော်မတီ

y#ovd;ü#Dm bm0emusifpOfbifvef

ဘာဝနာအကျင့်မြတ်တရားကို အခြေခံကျနစွာ လိုက်နာကျင့်သုံးလိုသော ဓမ္မယောဂီတို့အတွက် ဓမ္မစာပေသင်တန်းပြဆရာတော် အရှင်ကုန္တြီယ(သျှင်မိုးဝေ)က "ဘာဝနာကျင့်စဉ်အကျယ်" ဓမ္မသင်တန်းကို ၃၁-၁၂-၂၀၁၆ရက် (စနေနေ့)မှစ၍ အပတ်စဉ်(စနေ၊ တနင်္ဂနွေ) နေ့တိုင်း နံနက် ၈း၃၀ မှ ၁၀း၃၀ထိ ဗဟန်းမြို့နယ်၊ အာဇာနည်လမ်း၊ ရှင်သာမဏေဓမ္မဗိမာန်၌ သင်ကြားပို့ချပေးမည်ဖြစ်ပါသောကြောင့် မည်သူ မဆိုဘာဝနာကုသိုလ်ပွားများနိုင်ပါသည်။

ဖုန်း-၀၁-၈၃၈၇၃၆၁

၂၀၀၃ ခုနှစ်မှ ယနေ့တိုင် တရားပွဲ ခုနှစ် အခါအနေ သိသန့်စိတ်ကူးရေးအဖွဲ့

ဓမ္မဝိတိ ကိုမိုး
အသံချဲ့စက် ဂီတ်ကူးရေး ပေါ့ချက်တာ

ဓမ္မဒါနရေးဖြင့် မည်သည့်ဒေသမဆို ငှားရမ်းနိုင်ပါသည်။

တိုက်(၁၃)အမှတ်-၁၀၃၊ အနောက်အောက်မြို့သစ်လမ်းယား၊ တာဟာရွှတ်
၀၉-၃၈၁၃၄၂၄၃၄ / ၀၉၄၂၀၁၃၁၈၆၃ / ၀၉ ၄၄၂၄၅၅၈၈၉၁

txu(2)oCefuRef (12)ESpfjrufrwfq&mylaZmf

အထက(၂)သင်္ဃန်းကျွန်း၏ (၁၂)ကြိမ်မြောက် မြတ်ဆရာပူဇော်ပွဲကို **၂၀၁၇ခုနှစ်၊ ဇန်နဝါရီလ ၂၉ရက်(တနင်္ဂနွေနေ့)** တွင် ကျင်းပပြုလုပ်ရန် စီစဉ်ထားရှိပါသည်။

သို့ဖြစ်ပါ၍ အသက်(၆၀)ပြည့် အငြိမ်းစားယူပြီးကြသော ဆရာကြီး၊ ဆရာမကြီးများနှင့် အလှူငွေထည့်ဝင်လိုကြသော ကျောင်းသား၊ ကျောင်းသူဟောင်းများသည် အောက်ဖော်ပြပါ မြတ်ဆရာပူဇော်ပွဲ ဖြစ်မြောက်ရေး ကော်မတီဝင်များထံ ဆက်သွယ်နိုင်ကြပါသည်။

မိုးမြင့်-၀၉-၅၀၉၃၉၄၈၊ ကျော်သူ-၀၉-၅၁၈၄၇၅၆၊ Dr သူရအောင်-၀၉-၅၀၄၁၀၀၈၊ ခင်သော်တာ-၀၉-၃၂၁၂၃၉၀၄၊ နီလာညို-၀၉-၇၈၃၉၁၇၆၃၃၊ သင်းသင်းမြင့် -၀၉-၇၃၀၀၄၆၉၅၊ Dr. ပန်းအိစိုး-၀၉-၅၁၇၂၃၃၇၊ နှင်းဝေဝေ- ၀၉-၇၉၀၈ ၉၄၅၆၁၊ သန်းသန်းအေး-၀၉-၂၅၀၃၇၁၅၄၅၊ အေးအေးသန့်-၀၉-၅၄၀၉၀၁၉၊ ဝါဝါမိုး-၀၉-၇၃၂၁၈၉၁၈၊ ဖြူသန့်စိုး-၀၉-၇၃၁၀၂၉၂၇၊ နေမျိုးအောင်-၀၉ - ၄၃၁၉၇၅၉၂

မြန်မာနိုင်ငံ၏ ကမ္ဘာ့ပထမဆုံး လေယာဉ်ပြန်ပေးဆွဲမှုကြီး

(စတုတ္ထအကြိမ်)

လှသောင်း (Dip in B.Dh)

ဖြန့်ချိရေး-မိုးကျော်သူစာပေ၊ ၀၁-၃၈၄၂၁၉၊ ၀၉-၂၅၄၉၀၀၃၃၁

အလွန်တန်သောဈေးဖြင့် မြေညီထပ် တိုက်ခန်းကျယ်ရောင်းမည်

သာကေတ၊ ၇-ရပ်ကွက်၊ အောင်သပြေ ၁၂ လမ်း၊ (၁၈'x၅၄') အမြင့် ၁၀'၊ မြေညီထပ်၊ တိုက်သစ်၊ လူနေခွင့်ကျပြီး၊ လမ်းသန့်၊ လုပ်ငန်းလုပ်ရန်နေရာကောင်း၊ အဆင့်မြင့်မြင့်ဆင်ပြီး၊ ဈေးနီး၊ ကျောင်းနီး၊ မှတ်တိုင်နီး၊ ယမုံနာလမ်း၊ ရောဝတီလမ်း၊ မြင်တော်သာလမ်းနှင့် ရွှေင်းသာမြို့ပတ်လမ်းတို့မှ လေးဖက်လေးတန် ဝင်/ထွက်နိုင်ပါသည်။ သိန်း (630)။ Ph : 09 5140630, 09 785140630.

pmtkyfpmay vkyfief;q

YPGG a*gufoD;&kdufNydKifyGJ

(YPGG) ဂေါက်သီးရိုက်အသင်း၏ (၆၇) ကြိမ်မြောက် ဂေါက်သီးရိုက်ပြိုင်ပွဲကို ၂၀၁၇ ခုနှစ်၊ ဇန်နဝါရီလ ၄ ရက် (လွတ်လပ်ရေးနေ့၊ ဗုဒ္ဓဟူးနေ့) နံနက် ၁၀ နာရီတွင် (ဥက္ကလာ ဂေါက်ကွင်း)၌ ကျင်းပမည်ဖြစ်ပါ၍ အသင်းသားတိုင်း ပါဝင်ကြရန်နှင့် အသေးစိတ်သိလိုပါက ဦးချစ် ၀၉- ၅၁၀၅၄၃၅၊ ဦးတင်ရွှေ ၀၉- ၅၁၆ ၈၁၇၈၊ ဦးကျော်ဝင်း ၀၉- ၅၁၅ ၄၄၀၈၊ ဦးထွန်းထွန်းဦး ၀၉- ၅၀၁ ၆၆၁၆ ထံတွင် ဆက်သွယ်စုံစမ်းနိုင်ပါသည်။

t&mi;oufaf

ဒေါ်အုံးရီ (ဘ)ဦးဘိုးတော [၁၂/သလန(နိုင်)၀၂၇၈၀၇] (KTN-၀၁၂၁၃၀)ထံမှ ရန်ကုန်တောင်ပိုင်းခရိုင်၊ သန်လျင်မြို့နယ်၊ အလွမ်းဆွတ်ကျေးရွာ၊ ကွင်းအမှတ်-၆၅၄/မြယာရိုး၊ ဦးပိုင်အမှတ်-၁၂/ဃ (လယ်ယာမြေဧရိယာဧက ၀. ၄၄)ကို ၂-၁၁-၂၀၁၁ရက်တွင် ကျွန်မဒေါ်ခင်ခင်ဆွေ(ဘ)ဦးလှဖေ [၁၂/ကမတ(နိုင်)၀၅၀၈၈၈]က သက်သေနှစ်ဦးရှေ့မှောက်၌ အပြီးအပိုင်ဝယ်ယူခဲ့ပါသည်။

၎င်းလယ်ယာမြေနှင့် ပတ်သက်၍ ကျွန်မ၏အမည်ဖြင့် လယ်ယာမြေလုပ်ပိုင်ခွင့်ပြုစာအမှတ်-၄၅၃/လယ-၄(လယ်စီ-၂၀၁၄) ၂၀-၈-၂၀၁၄နှင့် သန်လျင်မြို့နယ်၊ မြေစာရင်းဦးစီးဌာန၏ ၁၂-၉-၂၀၁၄ရက်စွဲပါ မြေစာရင်းပုံစံ ၁၀၅တို့ကို ရရှိပြီးဖြစ်ပါသည်။

ဖော်ပြပါမြေကွက်မှာ ကျွန်မ၏လက်ဝယ်၌ရှိပြီး ကျွန်မ၏အမည်ဖြင့်သာ တည်ရှိနေပါကြောင်း။

ဒေါ်ခင်ခင်ဆွေ[၁၂/ကမတ(နိုင်)၀၅၀၈၈၈]
ဖုန်း-၀၉-၅၄၁၂၃၀၁

WESTCOAST JAPANESE LANGUAGE CENTER

No	CLASS	TIME	Start - Date	FEES(KYATS)
1	Basic I (N5 Level) Special Class	Tue to Fri (4:00 - 6:00) PM	27.12.2016	100000 Kyats
2	Basic II (N4 Level) Special Class	Tue to Fri (6:00 - 8:00) PM	27.12.2016	100000 Kyats
3	Inter II (N3 Level) Special Class	Mon to Thu (4:00 - 6:00) PM	26.12.2016	100000 Kyats

Yangon - No(18/6C), U Tun Lin Chan St. Hledan, Kamayut Tsp, Yangon.
Mandalay - (214/B), Bet 33x34, 74x75 St, Chan Aye Thar Zan Tsp, Mandalay.
Mawlamyine - Front of Mawlamyine University, Taung Wine Road, Mawlamyine.
Phone - 01 523610 | Hot Line - 09 43200346 , 09 73213279 , 09 73060346

ကန့်ကွက်ကြောင်း ကြေငြာခြင်း

[illegible]

ဦးအောင်ကျော်ဝင်း ဥ/ ရကန(နိုင်)၁၁၉၅၅၃၇
စီးသောင်းအသင်းမှူး [T.M.E - 001285]
B.Sc, H.G.P, R.L, D.B.L, D.M.L
Ph: 09-73002609

Customer များကျိုးမည့်အားသာချက် **DREAM** ALUMINUM လက်လီလက်ကားဝယ်ယူသူများရရှိမည့် အားသာချက်

- Euro System 45° ဒေါင့်ချိုးဖြစ်ခြင်းကြောင့် အဆောက်အဦး၏အလှကို ခေတ်မီသေသပ်စေခြင်း။
- Coating မှာ Orginal Italy ဆေးသားအသုံးပြုထားခြင်းကြောင့် သက်တမ်းကြာရှည်ခံပြီးဆေးရောင်ကွာမကျခြင်း။
- Brand Acessories များအသုံးပြုထားခြင်းကြောင့် ဖွင့်ပိတ်ရာတွင် လွယ်ကူကာရှည်အသုံးခံနိုင်ခြင်း။
- Slide/Casement Profile System အား အသံလုံ၊ လေလုံ၊ ရေလုံစေရန် တီထွင်ထားခြင်း။
- Slide System ပြေးလမ်းပေါ် နက်ခြင်းကြောင့် လုံခြုံမှုရှိခြင်း၊ ဘေးချော်မထွက်ခြင်း။
- Euro System Click type ဖြစ်ခြင်းကြောင့် Screw အရာများ ကင်းရှင်းခြင်း။ အချိန်ကုန်သက်သာခြင်း။
- ထုတ်လုပ်တပ်ဆင်ရလွယ်ကူခြင်း၊ မြန်ဆန်ခြင်း၊ ခန့်ညားခြင်း။ လူအင်အား အသုံးပြုရနည်းခြင်း။
- လေးဖက်စလုံး Frame တစ်မျိုးတည်းသာ အသုံးပြုရခြင်းကြောင့် နိုင်မာတောင့်တင်းပြီး အလေအလွင့် ထိန်းသိမ်းနိုင်ခြင်း။
- Dream Frame ချောင်း၊ Acessories နှင့် စက်ပစ္စည်းများကို တစ်နေရာတည်း လက်လီလက်ကားရရှိနိုင်ခြင်း။
- ထုတ်လုပ်တပ်ဆင်မှုအတွက် ကုမ္ပဏီမှ Training ကူညီပေးခြင်း။
- မြန်မာပြည်၏ အကောင်းဆုံး Euro System Deram Aluminium နှင့် ဆက်စပ်ပစ္စည်းများအား ကိုယ်စားလှယ်ယူလိုသူများ ဆက်သွယ်နိုင်ပါသည်။

Dream Aluminium မှ Marketing (မ)ဝန်ထမ်း အလိုရှိသည်။ အွန်မြစ်ပြီး ရုပ်ရည်အသင့် အတင့်ရှိရမည်။

Frame နှင့် Accessories များကို လက်လီလက်ကားနှင့် ကိုယ်စားလှယ်ယူလိုသူများ ဆက်သွယ်ရန် 09-263563664 09-977910201 01-8604394

အပြီးအစီးတပ်ဆင်မှုများအတွက် ဆက်သွယ်ရန် Dream Installation Group 09-260905818, 09-254048775, 09-252420717

အမှတ်(၂၂၃/၂၂၅)၊ ကျိုက္ကဆံလမ်းမကြီး၊ ကျောက်မြောင်းဈေးမှတ်တိုင်အနီး၊ တာမွေမြို့နယ်၊ ရန်ကုန်မြို့။ 01-8604394, 09-263563664

ဂုဏ်ယူဝမ်းမြောက်ခြင်း

"ပထမ" နေရာမှ (၅)နှစ်ဆက် ဝင်ငွေခွန် အများဆုံးထမ်းဆောင်သော အခွန်ထမ်း "ကမ္ဘောဇဘဏ်လီမိတက် ဥက္ကဋ္ဌ" အတွက် အထူးဂုဏ်ယူဝမ်းမြောက်ကြောင်း ဖော်ပြအပ်ပါသည်။

စဉ်	အခွန်စည်းကြပ်နှစ်	နိုင်ငံတော်သို့ပေးဆောင်ခဲ့သည့် အခွန်ငွေ	အဆင့်
၁။	၂၀၁၁–၂၀၁၂	၆,၀၁၅.၃၉၇ သန်း	ပထမ
၂။	၂၀၁၂–၂၀၁၃	၁၀,၈၂၇.၇၀ သန်း	ပထမ
၃။	၂၀၁၃–၂၀၁၄	၁၇,၀၆၂.၆၆ သန်း	ပထမ
၄။	၂၀၁၄–၂၀၁၅	၂၂,၀၁၃.၆၁ သန်း	ပထမ
၅။	၂၀၁၅–၂၀၁၆	၂၂,၉၅၉.၈၃ သန်း	ပထမ
၆။	၂၀၁၆–၂၀၁၇ (ကြိုတင်ခွန်)	၂၈,၀၀၀.၀၀ သန်း	ကြိုတင်ခွန် ပေးသွင်းပြီးဖြစ်ပါသည်။
၇။	၂၀၁၇–၂၀၁၈ (ကြိုတင်ခွန်)	၃၂,၀၀၀.၀၀ သန်း	ကြိုတင်ခွန် ပေးသွင်းလျက်ရှိပါသည်။
၈။	၂၀၁၈–၂၀၁၉ (ကြိုတင်ခွန်)	၃၈,၀၀၀.၀၀ သန်း	ကြိုတင်ခွန် ပေးသွင်းရန်လျာထားပါသည်။

ပြည်ထောင်စုသမ္မတမြန်မာနိုင်ငံတော်အစိုးရ၊ စီမံကိန်းနှင့်ဘဏ္ဍာရေးဝန်ကြီးဌာန၊ ပြည်တွင်းအခွန်များဦးစီးဌာနမှ ၂၀၁၆ ခုနှစ်၊ ဒီဇင်ဘာလ(၁၅)ရက်နေ့စွဲပါ သတင်းထုတ်ပြန်ကြေညာချက်အရ ၂၀၁၅–၂၀၁၆ အခွန်စည်းကြပ်နှစ်အတွက် တစ်နိုင်ငံလုံးတွင် ဝင်ငွေခွန်အများဆုံးထမ်းဆောင်သော ကုမ္ပဏီများအနက် "ကမ္ဘောဇဘဏ်လီမိတက်" သည် ၂၀၁၅–၂၀၁၆ အခွန်စည်းကြပ်နှစ်တွင် (၂၂,၉၅၉.၈၃)သန်းဖြင့် "ပထမ" နေရာမှ (၅)နှစ်ဆက် ဝင်ငွေခွန်အများဆုံး ထမ်းဆောင်ခဲ့ကြောင်း သိရှိရသဖြင့် "ကမ္ဘောဇဘဏ်လီမိတက် ဥက္ကဋ္ဌ ဦးအောင်ကိုဝင်း" အား အထူးဂုဏ်ယူဝမ်းမြောက်ပါကြောင်းနှင့် နောင်နှစ်များတွင်လည်း ယခုကဲ့သို့ နိုင်ငံတော်အတွက် အခွန်ဘဏ္ဍာအများဆုံး သယ်ပိုးထမ်းဆောင်နိုင်ပြီး နိုင်ငံအကျိုးပြုဆိုင်ရာ ကဏ္ဍအသီးသီး၌ ဆတက်ထမ်းပိုးတိုး ထမ်းဆောင်နိုင်ပါစေကြောင်း ဆုမွန်ကောင်းများတောင်းအပ်ပါသည်။

ဦးဝင်းအောင် + ဒေါက်တာမိုးမြမြ
ဥက္ကဋ္ဌ
Dagon Group of Companies

ဂုဏ်ယူဝမ်းမြောက်ခြင်း

နိုင်ငံအတွင်း သဘာဝဘေးအန္တရာယ်များ ကျရောက်လာပါက အချိန်နှင့်တစ်ပြေးညီ ရှေ့ဆုံးမှ တက်ကြွစွာ လူအား၊ ငွေအားဖြင့် ပံ့ပိုးကူညီဆောင်ရွက်လျက်ရှိသော ကမ္ဘောဇဘဏ်လီမိတက်၏ "ကမ္ဘောဇအေနာဂတ်အလင်းတန်းမြန်မာဖောင်ဒေးရှင်း(BFM)"သည် စတင်ဖွဲ့စည်းတည်ထောင်ခဲ့သည့် ၂၀၀၇ ခုနှစ်မှ ၂၀၁၆ ခုနှစ် ဒီဇင်ဘာလအထိ နိုင်ငံတော်နှင့် ပြည်သူအတွက် (၁၁၀.၆၈၂)ဘီလီယံ လှူဒါန်းခဲ့ပြီးဖြစ်ကြောင်းသိရှိရသဖြင့် အထူးဂုဏ်ယူဝမ်းမြောက်ပါကြောင်းနှင့် နိုင်ငံအကျိုးပြုဆိုင်ရာ ကဏ္ဍအသီးသီး၌ ဆတက်ထမ်းပိုးတိုး၍ ထမ်းဆောင်နိုင်ပါစေကြောင်း ဆုမွန်ကောင်းများ တောင်းအပ်ပါသည်။

ဦးဝင်းအောင် + ဒေါက်တာမိုးမြမြ
ဥက္ကဋ္ဌ
Dagon Group of Companies

ဂုဏ်ယူဝမ်းမြောက်ခြင်း

၂၀၁၆ ခုနှစ်အတွင်း ကမ္ဘောဇဘဏ်လီမိတက်မှ လက်ခံရရှိခဲ့သော နိုင်ငံတကာဆုများအတွက် အထူးဂုဏ်ယူဝမ်းမြောက်ပါကြောင်းနှင့် မြန်မာနိုင်ငံ၏ စီးပွားရေးဖွံ့ဖြိုးတိုးတက်စေရန် ဆတက်ထမ်းပိုးတိုး၍ ဆောင်ရွက်နိုင်ပါစေကြောင်း ဆုမွန်ကောင်းများတောင်းအပ်ပါသည်။

- ၂၀၁၆ စက်တင်ဘာလအတွင်း အင်္ဂလန်နိုင်ငံ၊ လန်ဒန်အခြေစိုက် Finance Asia မှ ချီးမြှင့်သော "Best Bank in Myanmar 2016"
- ၂၀၁၆ အောက်တိုဘာလအတွင်း စပိန်နိုင်ငံအခြေစိုက် Business Initiative Directions မှ ချီးမြှင့်သော "World Quality Commitment 2016"
- ၂၀၁၆ ဒီဇင်ဘာလအတွင်း အင်္ဂလန်နိုင်ငံ၊ လန်ဒန်အခြေစိုက် World Finance မှ ချီးမြှင့်သော "Best Commercial Bank in Myanmar 2016" နှင့် "Best Retail Bank in Myanmar 2016"
- ၂၀၁၆ ဒီဇင်ဘာလအတွင်း အင်္ဂလန်နိုင်ငံ၊ လန်ဒန်အခြေစိုက် Financial Times (The Banker) မှ ချီးမြှင့်သော "Bank of the Year in Myanmar 2016"

ဦးဝင်းအောင် + ဒေါက်တာမိုးမြမြ
နှင့်
Dagon Group of Companies

ဂုဏ်ယူဝမ်းမြောက်ခြင်း

နိုင်ငံတကာမှ သတ်မှတ်ထားသော စံချိန်စံညွှန်းများ၊ အရည်အချင်းများနှင့် အရည်အသွေး စစ်ဆေးမှုများကို အောင်မြင်ပြီး ၂၀၁၆ ခုနှစ်အတွင်း မြန်မာ့ဘဏ္ဍာရေးသမိုင်း၌ ပထမဆုံး အနေဖြင့် ထိုင်းနိုင်ငံ၊ စင်ကာပူနိုင်ငံနှင့် မလေးရှားနိုင်ငံတို့တွင် နိုင်ငံတကာကိုယ်စားလှယ်ဘဏ်ရုံးခွဲများကို အောင်မြင်စွာ ဖွင့်လှစ်နိုင်ခဲ့ခြင်းအတွက် **"ကမ္ဘောဇဘဏ်လီမိတက်"** နှင့် ထပ်တူ အထူးဂုဏ်ယူဝမ်းမြောက်ပါကြောင်းနှင့် မြန်မာပြည်သူပြည်သားများ အမြဲထာဝရ အားကိုးအားထားရသော အောင်မြင်သည့် ထိပ်တန်းဘဏ်ကြီးအဖြစ် ထာဝရ ရပ်တည်နိုင်ပါစေကြောင်း ဆုမွန်ကောင်းများ တောင်းအပ်ပါသည်။

ဦးဝင်းအောင် + ဒေါက်တာမိုးမြမြ
နှင့်
Dagon Group of Companies

Marry chrismas & Happy New Year
Special discount 5% to 30%

ရဲမျက်မှန်
ရဲမျက်မှန်တွင်လုပ်သည်

၁၀,၀၀၀/ကျော်ဝယ်သူတိုင်း
ချစ်ရေး မြကျွန်းလက်ဆောင် တစ်ခုရယူပါ။

မင်းဒါတမင်း ၀၁-၂၅၈၂၄၃၈ | စ-ဖိုင်လမ်းဆုံ ၀၁-၆၅၂၀၁၂ | မြောက်ဥက္ကလာ ၀၉-၄၆၅၃၃၁၁၀၆ | ဆရာစံ Booking ၀၁-၃၈၄၂၂၉

ဒေါက်တာဇော်ဝင်းသိန်း (ရွှေတံဆိပ်ဆုရှင်-အင်္ဂလန်) (ရွှေတံဆိပ်ဆုရှင် CPA)

Doctor of Business Administration (UK), MBA (UK), CMgr FCMI, Ch MCSI, FCMA, CGMA, FABE, FCCA, CPA

ACCA (UK)
Finance Professional
APPROVED LEARNING PARTNER ACCA Gold

ACCA (ALL PAPERS) & Dip IFR

ZAW Business School တွင် တက်ရောက်မည့်သူများ အတွက် ACCA Initial Registration Fees ပေးသွင်းရန်မလိုသည့်အပြင် ထူးချွန်သူများအတွက် ပညာသင်ဆုများ နှင့် Early Bird Discount များ ထပ်မံရရှိနိုင်ပါသည်။

ဘာသာရပ်အားလုံးကိုတစ်နေရာထဲတွင်ထိရောက်စွာသင်ယူနိုင်ပြီး
ဆရာကိုယ်တိုင်သင်ကြားပေး၍
ACCA Affiliate အများဆုံးမွေးထုတ်ပေးနေသော

Enroll Now!
7 Jan 2017 စမည်

ZAW BUSINESS SCHOOL ('GOLD' APPROVED CENTRE)

: 0950-13589, :0950-74974, :0979 5556677

၅၆၊ရေကျော်လမ်း(ရွှေဘုန်းပွင့်စေတီတော်အနီး)၊ပုဇွန်တောင်မြို့နယ်၊ရန်ကုန်မြို့။

(18)ud¾ájrmuf\vuórÁ|f;rm;
orÆ;aumifom;^aumifolm;\ tmp&d,yJZmfu;ifyrnf

တက္ကသိုလ်ပေါင်းစုံ သမိုင်းအထူးပြု ကျောင်းသား/ကျောင်းသူများ၏ (၁၈)ကြိမ်မြောက် အာစရိယပူဇော်ပွဲကို ၂၀၁၇ခုနှစ်၊ ဇန်နဝါရီလ ၂၁ရက် (စနေနေ့) မွန်းလွဲ ၂နာရီတွင် ရန်ကုန်တက္ကသိုလ်အပန်းဖြေရိပ်သာ၌ ကျင်းပမည်ဖြစ်ပါသည်။ မိတ်ဆုံညစာစားပွဲကိုလည်း ယင်းနေ့ ညနေ ၅နာရီတွင် ရန်ကုန်တက္ကသိုလ် သစ်ပုတ်ပင်မြက်ခင်းပြင်၌ ဆက်လက်ကျင်းပမည်ဖြစ်ပါသည်။ သမိုင်းအထူးပြုကျောင်းသား/ကျောင်းသူများအားလုံး ဖိတ်စာရသည်ဖြစ်စေ၊ မရသည်ဖြစ်စေ တက်ရောက်ကြပါရန် ဖိတ်ကြားအပ်ပါသည်။

သမိုင်းဌာန ဖုန်း-၀၁-၅၃၆၉၉၆၊ ဦးမောင်မောင်ကြွယ် ဖုန်း-၀၉-၇၃၆၃၆၆၆၆(၁၉၆၉)၊ ဦးညဏ်ဝင်း ဖုန်း-၀၉-၅၀၀၅၇၇၃(၁၉၆၇)၊ ဦးဝင်းကြွယ် ဖုန်း-၀၉-၈၅၃၇၀၉၂(၁၉၇၄)၊ ၀၉-၇၃၁၇၁၆၃၆(၁၉၇၈)၊ ဒေါ်စိန်ကျင် ဖုန်း-၀၉-၅၁၀၆၀၉၁(၁၉၇၉)၊ ဦးသိန်းဝင်း ဖုန်း-၀၉-၂၅၄၀၆၅၈၉၀(၁၉၆၈)၊ ဦးသီဟကိုကို ဖုန်း-၀၉-၅၀၂၂၆၂၉(၁၉၈၄)၊ ဦးလင်းမြင့် ဖုန်း-၀၉-၅၀၀၃၅၀၄(၁၉၉၅)၊ ဦးဇော်မင်း ဖုန်း-၀၉-၅၀၂၀၇၈၄(၁၉၉၄)၊ ဒေါ်နီလာသွင် ဖုန်း-၀၉-၅၀၄၄၄၉၆(၁၉၉၃)၊ ဦးပေါ်ဦး ဖုန်း-၀၉-၅၁၇၇၀၄၉(၁၉၉၄)၊ ဦးထွန်းထွန်းထက် ဖုန်း-၀၉-၈၆၄၆၃၃၃(၁၉၉၅)၊ ဒေါက်တာစုစုနိုင် ဖုန်း- ၀၉-၅၁၉၃၀၀၂(၁၉၉၅)၊ ဦးမျိုးလွင် ဖုန်း-၀၉-၅၁၀၃၃၅၅(၁၉၉၅)၊ ဦးကိုကိုနိုင် ဖုန်း-၀၉-၅၀၁၉၄၈၈(၁၉၉၅)၊ ဦးကံဝင်း ဖုန်း-၀၉-၇၃၂၁၁၁၅(၁၉၉၅)၊ ဦးဇော်မင်းဦး ဖုန်း-၀၉-၅၀၀၂၅၇၁(၁၉၉၅)၊ ဒေါ်အေးစန္ဒာ ၀၉-၂၅၉၃၀၃၁၃၀(၁၉၉၅)၊ ဒေါ်ခင်မျိုးသူဇာ-ဖုန်း-၀၉-၂၅၀၁၄၁၁၆၄(၁၉၉၁)ထံသို့ ဆက်သွယ်လှူဒါန်းနိုင်ပါကြောင်း အသိပေးနှိုးဆော်အပ်ပါသည်။

အာစရိယပူဇော်ပွဲကျင်းပရေးကော်မတီ

Pleasant Times
Travels & Tours Co.,Ltd.
Release Your stress with Pleasant Times
" ကရင်နှစ်သစ်ကူးနေ့ "
ဖားအံ - သံတောင် - ပိုးကျွဲးဆင်စခန်း အထူးစရီးစဉ်
Dec - 28 နေ့ညစဉ် ခရီးစဉ်စတင်ထွက်ခွာပါမည်။
မြန်မာနိုင်ငံ အနယ်နယ်အရပ်ရပ်ရှိ ခရီးစဉ်များကို မိသားစုများနှင့် ကုမ္ပဏီအသင်းအဖွဲ့များအတွက် စိတ်တိုင်းကျစီစဉ်ဆောင်ရွက်ပေးပါသည်။
အမှတ်(၇၃), အထက်ကြည့်မြင်တိုင်လမ်း၊ ကြည့်မြင်တိုင်မြို့နယ်။
Ph:01-9317220, 09-454454310, 09-73072661

ta0;a&muf&&Tvmifom;rsm;ol

ဝါးခယ်မမြို့နယ်၊ ရွှေလောင်းရွာရှိ ဆုတောင်းပြည့်အောင်တော်မူ မဟာမြတ်မုနိဘုရားကြီးအား (၁၈)သိန်းတန်-တံကဲတော်ကြီး ဆက်ကပ်တည်ဆောက်မည်ဖြစ်ပါ၍ ရန်ကုန်မြို့နေ ဒေါ်ကြည်ကြည်မြင့်မှ ငွေ(၇)သိန်း မတည်လှူဒါန်းရာ လိုအပ်သော အလှူငွေများအတွက် ပံ့ပိုးလှူဒါန်းကြပါရန် နိဗ္ဗာန်အကျိုးမျှော်နှိုးဆော်အပ်ပါသည်။

ဆရာငြိမ်း
အောင်တော်မူမဟာမြတ်မုနိဘုရားကြီး
အကျိုးတော်ဆောင်ဂေါပကအဖွဲ့
ရွှေလောင်းရွာ၊ ဝါးခယ်မမြို့နယ်
ဆက်သွယ်ရန်ဖုန်း-၀၉-၇၉၁၉၄၁၉၇၊ ၀၉-၇၉၅၉၇၉၅၂၈၊
၀၉-၇၈၅၁၇၇၆၆၅

ကန့်ကွက်နိုင်ကြောင်းကြော်ငြာ

ဒဂုံမြို့သစ်(အရှေ့ပိုင်း)မြို့နယ်၊ မြေတိုင်းရပ်ကွက်အမှတ် (၇)၊ မြေကွက်အမှတ် (၂၁၀/က) မြေကွက်တည်နေရာ၊ အမှတ် (၂၁၀/က)၊ ... လမ်း၊ (၇)ရပ်ကွက်၊ ဒဂုံမြို့သစ် (အရှေ့ပိုင်း)မြို့နယ်၊ ဒေါ်စိန်မြ အမည်ပေါက် ပါမစ်မြေအား ... ဒေါ်စိန်မြ (ISN-၁၈၉၁၃၈)ထံမှ (၁-၄-၉၁)ရက်စွဲပါ အရောင်းအဝယ်အချုပ်ကတိစာချုပ်ဖြင့် ဦးအောင်ကျော်ဝင်း (၁၂/ဗဟန(နိုင်)၀၅၆၉၉၉)မှလည်းကောင်း ဦးအောင်ကျော်ဝင်း ထံမှ (၁၁-၃-၂၀၀၁)ရက်စွဲပါ အရောင်းအဝယ်အချုပ်ကတိစာချုပ်ဖြင့် ဒေါ်နန္ဒာအေး (...)မှလည်းကောင်း ဒေါ်နန္ဒာအေး ထံမှ (၁၃-၃-၂၀၁၃)ရက်စွဲပါ အရောင်းအဝယ်အချုပ်ကတိစာချုပ်ဖြင့် ဦးကြည်ဝင်းဆန်း (၁၂/သဃက(နိုင်)၁၁၅၇၁၈၅)မှ ဝယ်ယူခဲ့ပြီး ... သေဆုံးသွားသဖြင့် ... ဒေါ်ခင်နိုင်မေအား ... မြေကွက်အား တရားဝင်ဝယ်ယူပိုင်ဆိုင်ကြောင်း ... (၇)ရက် အတွင်း ကန့်ကွက်နိုင်ပါကြောင်းနှင့် ကန့်ကွက်မှု မရှိပါက လုပ်ထုံးလုပ်နည်းအတိုင်း ဆက်လက်ဆောင်ရွက်ပေးမည် ဖြစ်ပါကြောင်း အသိပေးကြေညာအပ်ပါသည်။

မြို့ပြစီမံကိန်းနှင့် မြေစီမံခန့်ခွဲမှုဌာန
ရန်ကုန်မြို့တော်စည်ပင်သာယာရေးကော်မတီ

pDrHudef;ESifh@ma&;0efBuD;Xme
A[dkpufypönf;p&ift iftESifh pfaq;a&;OD;pD;Xme
tdrfi,fwifac:,lcif;

၁။ စီမံကိန်းနှင့်ဘဏ္ဍာရေးဝန်ကြီးဌာန၊ ဗဟိုစက်ပစ္စည်းစာရင်းအင်းနှင့် စစ်ဆေးရေးဦးစီးဌာန၊ နေပြည်တော်နှင့် ရန်ကုန်ရှိ အသုံးပြုပြီး ရုံးသုံးစက်ပစ္စည်းများ၊ မော်တော်ယာဉ်အပိုပစ္စည်းများ၊ တာယာအဟောင်းနှင့် ဘက်ထရီအဟောင်းများအား မျက်မြင်အခြေအနေအတိုင်း ရောင်းချမည်ဖြစ်ပါသည်။

၂။ တင်ဒါပုံစံ၊ စည်းမျဉ်းစည်းကမ်းများကို ရုံးအမှတ်(၃၂)၊ နေပြည်တော်၊ ဗဟိုစက်ပစ္စည်းစာရင်းအင်းနှင့် စစ်ဆေးရေးဦးစီးဌာနနှင့် ပစ္စည်းထိန်းဌာနခွဲ၊ သဇင်ရုံလမ်း၊ (၅)ရပ်ကွက်၊ မရမ်းကုန်းမြို့နယ်၊ ရန်ကုန်မြို့တို့တွင် တင်ဒါပုံစံတစ်စောင်လျှင် ကျပ် ၃၀၀၀ိ/-(ကျပ်သုံးထောင်တိတိ)ဖြင့် ဝယ်ယူနိုင်ပါသည်-

(က)	တင်ဒါပုံစံရောင်းချမည့်ရက်	-၂၆-၁၂-၂၀၁၆ရက်မှ ၃-၁-၂၀၁၇ရက်အထိ
(ခ)	တင်ဒါတင်သွင်းမည့်နေရာ	- ဗဟိုစက်ပစ္စည်းစာရင်းအင်းနှင့် စစ်ဆေးရေးဦးစီးဌာန၊ ရုံးအမှတ်(၃၂)၊ နေပြည်တော်၊
(ဂ)	တင်ဒါဖွင့်မည့်ရက်/အချိန်	- ၅-၁-၂၀၁၇ရက်၊ ၁၃း၀၀နာရီ
(ဃ)	ဆက်သွယ်ရန်ဖုန်း	- ၀၆၇-၄၀၆၀၈၈၊ ၀၆၇-၄၀၆၂၆၅၊ ၀၁-၆၅၁၀၃၉။

ရောင်းချရေးအဖွဲ့
ဗဟိုစက်ပစ္စည်းစာရင်းအင်းနှင့် စစ်ဆေးရေးဦးစီးဌာန

trm;oap&ef a&;unmcsuf

ရန်ကုန်မြို့၊ ဒဂုံမြို့သစ်(တောင်ပိုင်း)မြို့နယ်၊ (၂၄)ရပ်ကွက်၊ မြစပါယ်လမ်း၊ အမှတ်(၃၉)နေ ဦးလှထွန်း[၁၂/ပဘတ(နိုင်)၀၁၁၆၂၄] (ဘ) ဦးဘစောခင်သည် ၁၉၄၁-ခုနှစ်၊ ကိတ္တိမသားသမီးမွေးစားခြင်း မှတ်ပုံတင်ဥပဒေ ပြဋ္ဌာန်းချက်များနှင့်အညီ ရန်ကုန်မြို့ စာချုပ်စာတမ်းမှတ်ပုံတင်အရာရှိရုံး၌ ၂၅-၁၁-၂၀၁၆ ရက်တွင် စာချုပ်အမှတ်-၁၅၃၉၃အား စာချုပ်စာတမ်းများ မှတ်ပုံတင်စာအုပ်အမှတ်(၄)၊ အတွဲ(၄၈၉)၊ စာမျက်နှာ အမှတ်(၂၃၈ မှ ၂၃၉)တွင် မှတ်ပုံတင်ပြီး မောင်ကျော်ညီညီ[၁၂/ မရက(နိုင်)၀၄၀၃၀၄]အား ကောင်းမွေဆိုးမွေခံ ကိတ္တိမသားအဖြစ် မွေးစားပြီးဖြစ်ကြောင်း အများသိစေရန် ကြေညာအပ်ပါသည်။

လွှဲအပ်ညွှန်ကြားသူ **ကိုကျော်ညီညီ** **[၁၂/မရက(နိုင်)၀၄၀၃၀၄]**	**လွှဲအပ်ညွှန်ကြားချက်အရ** **ဦးခင်ဆန်း LL.B,(Advocate)၊** **တရားလွှတ်တော်ရှေ့နေ(စဉ်-၆၄၈၁)** **တိုက်(၂၇)၊ အခန်း-၀၀၂၊ ပဲခူးမြစ်လမ်း၊** **စစ်တောင်းရိပ်မွန်၊ (၉၂)ရပ်ကွက်၊** **ဒဂုံမြို့သစ်(ဆိပ်ကမ်း)မြို့နယ်။** **ဖုန်း-၀၉-၂၅၄၃၀၉၀၀၃**

ပြည်ထောင်စုသမ္မတမြန်မာနိုင်ငံတော်အစိုးရ
ပညာရေးဝန်ကြီးဌာန
အဆင့်မြင့်ပညာဦးစီးဌာန
နည်းပညာတက္ကသိုလ် (မှော်ဘီ)
(၁၄)ကြိမ်မြောက် B.E/ B.Arch နှင့် B.Tech ဘွဲ့အတွက်
ဘွဲ့နှင်းသဘင်ကြေညာချက်

၁။ နည်းပညာတက္ကသိုလ် (မှော်ဘီ) ၏ (၁၄) ကြိမ်မြောက် ဘွဲ့နှင်းသဘင်အခမ်းအနားကို အောက်ပါအစီအစဉ်အတိုင်း နည်းပညာတက္ကသိုလ် (မှော်ဘီ)၏ ဘွဲ့နှင်းသဘင်ခန်းမတွင် ကျင်းပပြုလုပ်မည်ဖြစ်ပါသည်။

အကြိုလေ့ကျင့်ခြင်း (B.Tech)	- ၂၈-၁-၂၀၁၇ ရက် (စနေနေ့) နံနက် ၈:၃၀ နာရီ
အကြိုလေ့ကျင့်ခြင်း (B.E/ B.Arch)	- ၂၉-၁-၂၀၁၇ ရက် (တနင်္ဂနွေနေ့) နံနက် ၈:၃၀ နာရီ
ဘွဲ့နှင်းသဘင်ကျင်းပခြင်း(B.Tech)	- ၂-၂-၂၀၁၇ (ကြာသပတေးနေ့) နံနက် ၈:၃၀ နာရီ
ဘွဲ့နှင်းသဘင်ကျင်းပခြင်း(B.Tech,B.E)	- ၃-၂-၂၀၁၇ (သောကြာနေ့) နံနက် ၈:၃၀ နာရီ
ဘွဲ့နှင်းသဘင်ကျင်းပခြင်း(B.E/ B.Arch)	- ၄-၂-၂၀၁၇ ရက် (စနေနေ့) နံနက် ၈:၃၀ နာရီ
ဘွဲ့နှင်းသဘင်ကျင်းပခြင်း(B.E)	- ၅-၂-၂၀၁၇ ရက် (တနင်္ဂနွေနေ့) နံနက် ၈:၃၀ နာရီ

၂။ ဘွဲ့နှင်းသဘင်အခမ်းအနားသို့ အောက်ဖော်ပြပါ ဘွဲ့ရစာမေးပွဲ အောင်မြင်သူများ တက်ရောက်ဘွဲ့ယူနိုင်သည်-

နည်းပညာတက္ကသိုလ် (မှော်ဘီ)တွင် ၂၀၁၆ ခုနှစ် နိုဝင်ဘာလတွင် ထုတ်ပြန်ခဲ့သော B.E/ B.Arch နှင့် B.Tech စာမေးပွဲအောင်မြင်ပြီးသူများ။

၃။ ဘွဲ့နှင်းသဘင်ကြေးအား အောက်ဖော်ပြပါအတိုင်း သတ်မှတ်ထားပါသည်-

(က)	တက်ရောက်ဘွဲ့	- B.E/ B.Arch နှင့် B.Tech ဘွဲ့အတွက် ၁၅၀၀၀ိ/ (ကျပ်တစ်သောင်းငါးထောင်တိတိ)
(ခ)	အပေးရောက်ဘွဲ့	- B.E/ B.Arch နှင့် B.Tech ဘွဲ့အတွက် ၁၀၀၀၀ိ/ (ကျပ်တစ်သောင်းတိတိ)

၄။ ဘွဲ့နှင်းသဘင်အတွက် မြန်မာဝတ်စုံ (သို့မဟုတ်) အနောက်တိုင်းဝတ်စုံပြည့်ဖြင့် ဝတ်ဆင်ရိုက်ကူးထားသော (တစ်လက်မခွဲ x နှစ်လက်မ)အရွယ် ဓါတ်ပုံငါးပုံ (ဓါတ်ပုံ၏အောက်တွင် မှတ်ပုံတင်နံပါတ် ယည့်သွင်းရိုက်ကူးခြင်းမပြုရန်) နှင့်အတူ လျှောက်လွှာတင်ရမည်ဖြစ်သည်။

၅။ ဘွဲ့နှင်းသဘင်လျှောက်လွှာပုံစံများကို (၂၈-၁၂-၂၀၁၆) (အင်္ဂါနေ့)မှစ၍ နည်းပညာတက္ကသိုလ် (မှော်ဘီ) ကျောင်းသားရေးရာ ဌာနတွင် ဝယ်ယူ၍ ပြည့်စုံစွာ ဖြည့်စွက်ပြီး (၆-၁-၂၀၁၇) (သောကြာနေ့) နောက်ဆုံးထားပြီး လျှောက်ထားရမည်။

၆။ ဘွဲ့နှင်းသဘင်သို့ တက်ရောက်မည့်သူများသည် အကြိုလေ့ကျင့်ခြင်းနှင့် ဘွဲ့နှင်းသဘင်ကျင်းပခြင်း အခမ်းအနားတွင် မြန်မာဝတ်စုံ၊ တိုင်းရင်းသားဝတ်စုံ၊ အနောက်တိုင်း (အမျိုးသား)ဝတ်စုံတို့ကို အပြည့်အစုံဝတ်ဆင်၍ တက်ရောက်နိုင်သည်။ (အဆိုပါလေ့ကျင့်ခြင်းနှင့် ဘွဲ့နှင်းသဘင်ကျင်းပခြင်း အခမ်းအနားတွင် မြန်မာ့ယဉ်ကျေးမှုနှင့် မလျော်ညီသော ဝတ်စားဆင်ယင်မှုမျိုးဖြင့် လုံးဝတက်ရောက်ခွင့်ပြုမည် မဟုတ်ပါ။)

၇။ ဘွဲ့နှင်းသဘင်တက်ရောက်မည် (သို့မဟုတ်) အပေးရောက်ဘွဲ့ယူမည်ကို တိကျစွာဖော်ပြရမည်။ ဘွဲ့နှင်းသဘင်တက်ရောက်မည်ဟု လျှောက်လွှာတင်သွင်းပြီးတက်ရောက်ရန် ပျက်ကွက်ပါက ဘွဲ့လက်မှတ်ကို တစ်နှစ်အတွင်းထုတ်ပေးမည်မဟုတ်ပါ။

မှတ်ချက်။ အသေးစိတ်အချက်အလက်များစုံစမ်းသိရှိလိုပါက နည်းပညာတက္ကသိုလ်(မှော်ဘီ)ကျောင်းသားရေးရာဌာန (09-250074058)တွင် စုံစမ်းနိုင်ပါသည်။

ဌာနမှူး၊ သင်တန်းရေးရာ
နည်းပညာတက္ကသိုလ် (မှော်ဘီ)

rl,pfujyfpf,fwdkbopfpdwfbopfvbpfb0opf

ချောင်းသာကမ်းခြေ ရောက်ပြီဆို ချောင်းသာယာကို စီးဖို့လို ...

ချောင်းသာယာ အပျော်စီးသင်္ဘော

အထူးအစီအစဉ် – (ကြို/ပို့) ပါပြီး၊ တစ်ဦးလျှင် (5,000) ကျပ်

စနေ (2:00)နာရီ ကြို၊ (3:30)နာရီကမ်းခြေ ပြန်ရောက် / တနင်္ဂနွေ (9:30)နာရီ ကြို (11:00)နာရီကမ်းခြေ ပြန်ရောက်

လက်မှတ်များကို ဥတိုတံတား (ဂုံး) နှင့် ချောင်းသာလမ်းမတစ်လျှောက်ရှိ အရောင်းဆိုင်များတွင်ဝယ်ယူရရှိနိုင်ပါသည်။

စုံတွဲများ၊ မိသားစုများနှင့် Group များအတွက် " Promotion Rate" ဖြင့် "ဖော်တော်အရှယ်စားစုံ" ငှားရမ်းနိုင်ပါသည်။
Tours Company များလည်းဆက်သွယ်နိုင်ပါသည်။ ရန်ကုန်ဖုန်း - 09 49709415

ချောင်းသာယာဆိပ်ကမ်း (ဥတိုတံတားထိပ်) ချောင်းသာကမ်းခြေ။
ဆက်သွယ်ရန် – 09 452 955 661 မှ (5) အထိ။

မန္တလာသား
အိမ်ပြောင်း/အိမ်ရွှေ့
ဝန်ဆောင်မှုလုပ်ငန်း
14' Box ကားများဖြင့်
ရန်ကုန်မြို့တွင်း/နယ်ဝေး
အဝေးကောင်းဆုံး
ဝန်ဆောင်မှုပေးပါသည်။
Ph: 09-770639155
09-770639166

ajra&mif;rnf

၁။ (၉၂×၈၂)ပေ VIP(၂) သုဝဏ္ဏ (၅၄)ရပ်ကွက်၊ သင်္ဃန်းကျွန်း၊
၂။ ပေ(၆၀×၈၀) (၂)ကွက်တွဲ VIP(3) သုဝဏ္ဏ (၃၀)ရပ်ကွက်၊ သင်္ဃန်းကျွန်းမြို့နယ်၊ ရန်ကုန်မြို့။

ဖုန်း-၀၉-၄၃၁၃၄၁၁၆၊
၀၉-၅၀၈၂၃၅၅

om;tjzpfSarjywpfe,Vwfjcif;

ရွှေပြည်သာမြို့နယ်၊ အိမ်တော်ရာပန်းခြံ၊ အမှတ်(၈/၅/၃၄၈)နေ ဒေါ်အေးအေးသင်း [၁၂/ဥကတ(နိုင်)၀၂၉၀၁၇]၏သားဖြစ်သူ မောင်မင်းသစ်ကျော် [၁၂/ရပသ(နိုင်)၀၉၆၅၉၈]သည် မိဘများစိတ်ဆင်းရဲအောင် အကြိမ်ကြိမ်ပြုလုပ်နေပါသဖြင့် ၎င်းအား ဤကြော်ငြာပါသည့်နေ့မှစ၍ သားအဖြစ်မှ အမွေပြတ်စွန့်လွှတ်လိုက်ပါကြောင်း။ နောက်နောင် ၎င်းနှင့်ပတ်သက်သည့် ကိစ္စအဝဝအားလည်း လုံးဝတာဝန်ယူဖြေရှင်းပေးမည်မဟုတ်ပါကြောင်း အများသိစေရန် ကြေညာအပ်ပါသည်။ (စုံစမ်းမေးမြန်းခြင်းသည်းခံပါ။)

ဒေါ်အေးအေးသင်း [၁၂/ဥကတ(နိုင်)၀၂၉၀၁၇]

ကန့်ကွက်နိုင်ပါကြောင်း

ရန်ကုန်တိုင်းဒေသကြီး၊ ဒဂုံမြို့သစ်(ဆိပ်ကမ်း)မြို့နယ်၊ မြေတိုင်းရပ်ကွက်အမှတ်(၇၉)၊ မြနန္ဒာလမ်းနှင့် ... မြေကွက်အမှတ်(၄၈၇)၊ အကျယ်အဝန်း(၄၀ပေ×၆၀ပေ)ရှိ ပါမစ်မြေကွက်နှင့် ယင်းမြေကွက်ပေါ်ရှိ အကျိုးခံစားခွင့်အရပ်ရပ်အားလုံးကို ရန်ကုန်မြို့တော်စည်ပင်သာယာရေးကော်မတီ မြို့ပြစီမံကိန်းနှင့် မြေစီမံခန့်ခွဲမှုဌာနတွင် ဦးမျိုးမြင့် (K/RGN-၀၂၄၅၁၈) အမည်ပေါက် မှတ်သားထားပြီး၊ ၎င်းအမည်ပေါက်ထံမှ နှစ်ဦးသဘောတူ အရောင်းအဝယ်စာချုပ်အဝင်ဖြင့် ဝယ်ယူပိုင်ဆိုင်ထားပြီး မြန်မာ့လည်ပတ်ခြင်း ... ဦးကျော်မျိုးထွဋ် (၁၂/သဃန(နိုင်)၁၁၁၂၂၈) မှ မြန်မာ့လည်ပတ်ခြင်း ... ကန့်ကွက်လိုပါက ဤကြော်ငြာပါသည့်နေ့မှစ၍ (၇)ရက်အတွင်း ... ကန့်ကွက်နိုင်ပါကြောင်းနှင့် ... ဆက်လက်ဆောင်ရွက်သွားမည်ဖြစ်ပါကြောင်း အများသိစေရန်ကြေညာအပ်ပါသည်။

လွှဲအပ်ညွှန်ကြားချက်အရ -

ဒေါ်ယဉ်ယဉ်ကြည် (LL.B)၊ (စဉ်-၁၀၃၀၆)
တရားလွှတ်တော်ရှေ့နေ
အမှတ် (၈၆)၊ သရေခေတ္တရာ (၂၂) လမ်း၊ (၅) ရပ်ကွက်၊ တောင်ဥက္ကလာပမြို့နယ်၊
ရန်ကုန်တိုင်းဒေသကြီး။ ဖုန်း-၄၅၁၁၈၅၄

“ပထမ” နေရာမှ (၅)နှစ်ဆက် ဝင်ငွေခွန်အများဆုံးထမ်းဆောင်သော အခွန်ထမ်း “ကမ္ဘောဇဘဏ်လီမိတက် ဥက္ကဋ္ဌ” အတွက် အထူးဂုဏ်ယူဝမ်းမြောက်ခြင်း

စဉ်	အခွန်စည်းကြပ်နှစ်	နိုင်ငံတော်သို့ ပေးဆောင်ခဲ့သည့် အခွန်ငွေ	အဆင့်
၁။	၂၀၁၁–၂၀၁၂	၆,၀၁၅.၃၉၇ သန်း	ပထမ
၂။	၂၀၁၂–၂၀၁၃	၁၀,၈၂၇.၇၀ သန်း	ပထမ
၃။	၂၀၁၃–၂၀၁၄	၁၇,၀၆၂.၆၆ သန်း	ပထမ
၄။	၂၀၁၄–၂၀၁၅	၂၂,၀၁၃.၆၁ သန်း	ပထမ
၅။	၂၀၁၅–၂၀၁၆	၂၂,၉၅၉.၈၃ သန်း	ပထမ
၆။	၂၀၁၆–၂၀၁၇ (ကြိုတင်ခွန်)	၂၈,၀၀၀.၀၀ သန်း	ကြိုတင်ခွန် ပေးသွင်းပြီးဖြစ်ပါသည်။
၇။	၂၀၁၇–၂၀၁၈ (ကြိုတင်ခွန်)	၃၂,၀၀၀.၀၀ သန်း	ကြိုတင်ခွန် ပေးသွင်းလျက်ရှိပါသည်။
၈။	၂၀၁၈–၂၀၁၉ (ကြိုတင်ခွန်)	၃၈,၀၀၀.၀၀ သန်း	ကြိုတင်ခွန် ပေးသွင်းရန်လျာထားပါသည်။

ပြည်ထောင်စုသမ္မတမြန်မာနိုင်ငံတော်အစိုးရ၊ စီမံကိန်းနှင့်ဘဏ္ဍာရေးဝန်ကြီးဌာန၊ ပြည်တွင်းအခွန်များဦးစီးဌာနမှ ၂၀၁၆ခုနှစ်၊ ဒီဇင်ဘာလ(၁၅)ရက်နေ့စွဲပါ သတင်းထုတ်ပြန်ကြေငြာချက်အရ ၂၀၁၅–၂၀၁၆ အခွန်စည်းကြပ်နှစ်အတွက် တစ်နိုင်ငံလုံးတွင် ဝင်ငွေခွန်အများဆုံးထမ်းဆောင်သော ကုမ္ပဏီများအနက် “ကမ္ဘောဇဘဏ်လီမိတက်” သည် “ပထမ” နေရာမှ (၅)နှစ်ဆက် ဝင်ငွေခွန်အများဆုံး ထမ်းဆောင်ခဲ့ပြီး၊ ကြိုတင်ခွန်များပေးသွင်းထားရှိခြင်း၊ အခွန်နှင့်ပတ်သက်၍ စနစ်တကျကြိုတင်စီစဉ်ဆောင်ရွက်ထားရှိခြင်း၊

ကမ္ဘောဇဘဏ်လီမိတက်၏ “ကမ္ဘောဇအေနာဂတ်အလင်းတန်းမြန်မာဖောင်ဒေးရှင်း” သည်လည်း စတင်ဖွဲ့စည်းတည်ထောင်ခဲ့သည့် ၂၀၀၇ ခုနှစ်မှ ၂၀၁၆ ခုနှစ်၊ ဒီဇင်ဘာလအထိ နိုင်ငံတော်နှင့်ပြည်သူအတွက် စုစုပေါင်းကျပ်ငွေ(၁၁၀.၆၈၂)ဘီလီယံ လှူဒါန်းခဲ့ပြီးဖြစ်ကြောင်းသိရှိရသဖြင့် “ပြည်ထောင်စုသမ္မတမြန်မာနိုင်ငံကုန်သည်များနှင့်စက်မှုလက်မှုလုပ်ငန်းရှင်များအသင်းချုပ်(UMFCCI)၏ နာယက”၊ “ရှမ်းပြည်နယ်တောင်ပိုင်း၊ ကုန်သည်များနှင့်စက်မှုလက်မှု လုပ်ငန်းရှင်များအသင်း၏ ဂုဏ်ထူးဆောင်နာယက” “ကမ္ဘောဇဘဏ်လီမိတက် ဥက္ကဋ္ဌ ဦးအောင်ကိုဝင်း” အား အထူးဂုဏ်ယူဝမ်းမြောက်ပါကြောင်းနှင့် နိုင်ငံအကျိုးပြုဆိုင်ရာကဏ္ဍအသီးသီး၌ ဆတက်ထမ်းပိုးတိုး၍ ထမ်းဆောင်နိုင်ပါစေကြောင်း ဆုမွန်ကောင်းများတောင်းအပ်ပါသည်။

ဥက္ကဋ္ဌ နှင့် အလုပ်အမှုဆောင်အဖွဲ့
ကုန်သည်များနှင့်စက်မှုလက်မှု လုပ်ငန်းရှင်များအသင်း
ရှမ်းပြည်နယ်တောင်ပိုင်း၊တောင်ကြီးမြို့။

Enjoy Life Travel & Tours 09-799509810 09-799509809

ချင်းပြည်နယ် (နတ်မတောင်)ကန်ပက်လက်-ပုပ္ပါး Dec 29 ၁၉၅,၀၀၀ (တစ်ဦးလျှင်ငွေ)

(၄ညအိပ်-၅ရက်) ခရီးစဉ် Three Star Hotel တည်း၊ အဆင့်မြင့်ကားသောက်ဆိုင်တွင်စားသောက်

ဖေါ်ရန်ကိုးကွန်းခရီးစဉ် Dec 30 (သန်လျင်ကျိုက်) (၂ည-၃ရက်) ၈၅,၀၀၀ (တစ်ဦးလျှင်ငွေ)

တောင်ငူ-သံတောင်ကြီး-ဗိုလ်တထောင်စခန်း Jan 3 (၃ည-၂ရက်) ၃၈,၀၀၀ (တစ်ဦးလျှင်ငွေ)

စိန်ရွှေဟွား အထည်ဆိုင်

✳ခန်းဆီးလိုက်ကာ အသင့်ချုပ်ပြီး

✳ဟိုတယ်သုံး အိပ်ရာခင်းချည်ဖြူ

စျေးနှုန်းချိုသာစွာဖြင့် အော်ဒါချုပ်လုပ်ပေးသည်။

01-206162, 206234, 09-965017198

ဦးသန်းလွင် + ဒေါ်သန်းသန်းမြင့်

မူလပထမ **တီဗွီ (1)** ကြိုတင်စာရင်းသွင်းပါရန်။

ကားမောင်း၊ စက်ပြင်သင်တန်း

✳ မ/ဒဂုံယာဉ်မောင်းသင်ကွင်း။

☎:01-706862,09-73047755,09-73322177,09-73235757, 01-8011255,01-8011266,01-8011277,01-8011267

✳ သိမ်ဖြူကားကက်ဆက်တန်း။

☎:01-201188, 09-73047744, 09-73047766

✳ (218)၊ ကျိုက္ကဆံလမ်း၊ ကျောက်မြောင်းဈေးမှတ်တိုင်။

☎:01-549764, 01-545155

✳ အမှတ်(3-F) ကန်တော်မွန်အိမ်ရာ၊ သဃ်ာန်းကျွန်း။

☎:01-573986, 01-573988

ကန့်ကွက်နိုင်ပါသည်

ရန်ကုန်မြို့၊ စမ်းချောင်းမြို့နယ်၊ ကျွန်းတောအလယ်ရပ်ကွက်၊ မြောင်းမြလမ်း၊ တိုက်အမှတ်(၁၉)၊ (၆)ထပ်တိုက်၏ ၅-လွှာ၊ အကျယ်အဝန်း (၂၉' x ၅၀')အကျယ်ရှိ တိုက်ခန်းနှင့် ယင်းတိုက်ခန်းရှိ အကျိုးခံစားခွင့်အရပ်ရပ်အားလုံးတို့ကို တရားဝင်လက်ဝယ်ထားပိုင်ဆိုင်သူ ဦးလှမျိုးကျော် (၉/စကတ(နိုင်)၀၀၁၀၉၉) ၏ခွင့်ပြုချက်အရ လွှဲပြောင်းရောင်းချပိုင်ခွင့်ရှိသူဖြစ်ကြောင်းဝန်ခံကတိပြုသူ ဒေါ်မေဇော် (၁၂/စခန(နိုင်)၀၀၁၆၁၃) (ဦးလှမျိုးကျော်မှ လွှဲအပ်သောအထွေထွေကိုယ်စားလှယ်လွှဲစာအမှတ်-(၄၁၆/၂၀၁၄)ရရှိသူ)ထံမှ ကျွန်ုပ်တို့၏ မိတ်ဆွေက အပြီးအပိုင်လွှဲပြောင်းဝယ်ယူရန် စရံငွေတစ်ချို့ကိုပေးချေ ထားပြီးဖြစ်ပါ၍ ကန့်ကွက်လိုပါက ဤကြော်ငြာပါသည့်နေ့မှ(၁၄)ရက်အတွင်း ပိုင်ဆိုင်မှုအထောက်အထား(မူရင်း)များဖြင့် ကျွန်ုပ်တို့ထံလာရောက်ကန့်ကွက်နိုင်ပါသည်။ ထိုရက်ထက်ကျော်လွန်ပါက အရောင်းအဝယ်ကိစ္စကိုပြီးဆုံးသည်အထိ ဥပဒေနှင့်အညီ ဆက်လက်ဆောင်ရွက်သွားမည်ဖြစ်ပါသည်။

လွှဲအပ်ညွှန်ကြားချက်အရ -

တရားလွှတ်တော်ရှေ့နေများ		အထက်တန်းရှေ့နေများ	
ဦးသန်းထွန်း LL.B, D.B.L (စဉ်-၄၅၉၉)	ဦးဝင်းအောင် LL.B, D.M.L, D.B.L (စဉ်-၈၁၅၆)	ဒေါ်ဟန်သီစိုး LL.B,WIPO ,IADCS(UK) (စဉ်-၃၉၄၄၇)	ဒေါ်ဝတ်ရည်ငွေ LL.B,LL.M (စဉ်-၃၆၉၁၇)

စိုးစံ(လင်း) အိမ်၊ ခြံ၊ မြေ အကျိုးဆောင်ကုမ္ပဏီ

ရုံးချုပ် – အမှတ်(၇၀)၊ ပထမထပ်၊ အင်းစိန်လမ်း၊ စံရိပ်ငြိမ်မှတ်တိုင်၊ ကမာရွတ်မြို့နယ်။
☎ – 510760, 510940, 510950, 500643, 502517, 2304311
ပဟန်းရုံးခွဲ – အမှတ်(၂၈၇)၊ ပထမထပ်၊ ရွှေဂုံတိုင်လမ်းမ၊ ငါးထပ်ကြီးဘုရားမှတ်တိုင်၊ ပဟန်းမြို့နယ်။
☎ – 01 - 552742/ 559320, 09 5060938, 09 5060940, 09 73500535

ကန့်ကွက်လိုက ခိုင်လုံသော မှတ်ပုံတင်စာချုပ်စာတမ်းများ၊ တရားရုံးအထောက်အထားတစ်ရပ်ရပ်ဖြင့် ဤကြော်ငြာပါသည့်နေ့မှစ၍ (၇)ရက်အတွင်း ကန့်ကွက်နိုင်ပါကြောင်းနှင့် ကန့်ကွက်မှုမရှိပါက လုပ်ထုံးလုပ်နည်းအတိုင်းဆက်လက်ဆောင်ရွက်ပေးသွားမည်ဖြစ်ပါသည်။

စဉ်	လျှောက်ထားသူ အမည်	လျှောက်ထားသူ မှတ်ပုံတင်	လျှောက်ထားသည့် မြို့နယ်	မြေတိုင်း	မြေကွက်	မြေအမည်ပေါက်	လိပ်စာ	လျှောက်ထားသည့် အကြောင်းအရာ
၁။	ဦးထွန်းကြိုင်(GP ဒေါ်စန်းစန်းအေး)	၅/ခဥတ(နိုင်)၀၅၇၅၇၇	ဒဂုံတောင်	၁၈	၈၉၇	ဦးထွန်းကြိုင်	၈၉၇၊ ၁၉၂ ပုလဲရာနာလမ်း၊(၁၈)ရပ်ကွက်၊ ဒဂုံတောင်	မြေပုံကူး(အရောင်း+ခွဲစိတ်)
၂။	ဦးအောင်လှိုင်ထွန်း၊ဒေါ်ခင်ကြည်ကြည်မြင့်SPဒေါ်ထွန်းလှိုင်ရှိန်	၁၂/ဥကတ(နိုင်)၁၂၉၅၁၀	တောင်ဥက္ကလာ	၇	၈၉၁/ခ	ဦးမောင်မွှေး	၈၉၁/ခ၊ သီရိဓမ္မာ(၁၉)လမ်း၊ (၇)ရပ်ကွက်	မြေပုံကူး(အရောင်း)
၃။	ဒေါ်မြတ်မွန်၏SPရသူ ဒေါ်ခင်ကြည်မွန်	၁၂/သဃက(နိုင်)၁၅၉၃၃၀	အလုံ	၂	၄၇၁–က	ဒေါ်မြတ်မွန်	၄၇၁/က၊ ဓညဝတီလမ်း၊ ကမာကဆစ်ရပ်ကွက်	မြေပုံကူး(အပိုင်ပေး)
၄။	ဦးဇော်ဝင်း(SP ဒေါ်ခင်မြ)	၁၂/လမန(နိုင်)၀၉၂၁၃၉	တောင်ဥက္ကလာ	၆	၄၆၁(က)	ဦးဇော်ဝင်း	၄၆၁/က၊ အင်းဝ(၅)လမ်း၊ (၆)ရပ်ကွက်	မြေပုံကူး(အရောင်း)
၅။	ဦးလှမြင့် (SP ဒေါ်ခင်မြ)	၁၂/လမန(နိုင်)၀၉၂၁၃၉	တောင်ဥက္ကလာ	၆	၄၆၁(ခ)	ဦးလှမြင့်	၄၆၁/ခ၊ အင်းဝ(၅)လမ်း၊ (၆)ရပ်ကွက်	မြေပုံကူး(အရောင်း)
၆။	ဦးဝင်းကျော် SP ဦးရှောက်သီ	၁၂/ကမရ(နိုင်)၀၀၆၃၇၇	မရမ်းကုန်း	၁/၂	၁၁၃	ဦးဝင်းကျော်	၁၁၃၊ (၁၃)လမ်း၊ (၁)ရပ်ကွက်	မြေပုံကူး(အရောင်း)
၇။	ဦးတိုးဝေယံအောင်(SP ဦးစိုးမြင့်)	၁၂/တမန(နိုင်)၁၁၇၉၆၈	ဒဂုံတောင်	၂၄	၁၂၅၈	ဦးတိုးဝေယံအောင်	၁၂၅၈၊ မြရတနာလမ်း၊ (၂၄)ရပ်ကွက်၊ ဒဂုံတောင်	မြေပုံကူး(အရောင်း)
၈။	ဦးစိုးအောင်(GP ဒေါ်လှဲလှဲဝင်း)	၁၂/တမန(နိုင်)၀၅၁၀၀၀	မရမ်းကုန်း	၂၃/သမိုင်း	၅/က	ဦးစိုးအောင်	၈၉၀၊ အောင်မင်္ဂလာလမ်း၊ မရမ်းရ (၃)ရပ်ကွက်	မြေပုံကူး(အငှား)
၉။	ဦးအောင်သန်းဦး၊ဒေါ်အေးအေးနှင့်GPဒေါ်ရွှေမြအောင်	၁၂/ဥကတ(နိုင်)၀၀၇၇၇၆	ဒဂုံမြောက်	၃၉(က)	၃၆	ဒေါ်မေသန်းနွယ်	၃၆၊ သစ္စာ(၄)လမ်း၊ (၃၉/က)ရပ်ကွက်၊ ဒဂုံမြောက်	မြေပုံကူး(အရောင်း)
၁၀။	ဦးတင်နိုင်(ဒေါ်မြင့်ထံမှ GP ရသူ)	၁၂/ဗဟန(နိုင်)၀၉၃၇၈၇	သာကေတ	၅	၁၀၁(ခ)	ဒေါ်မြင့်	၁၀၁(ခ)၊ သိင်္ဂီ(၃)လမ်း၊ (၅)ရပ်ကွက်၊ သာကေတ	မြေပုံကူး(အရောင်း)
၁၁။	ဒေါ်ထွေးရီ(GP)ဦးရဲမြင့်ဦး	၈/ပခက(နိုင်)၀၀၄၅၅၁	ဒဂုံတောင်	၂၅	၈၁၄/ခ	ဦးစန်းဦး၊ ဒေါ်ထွေးရီ	၈၁၄/ခ၊ စိစစ်(၂)လမ်း	မြေပုံကူး(ခွဲထွက်)
၁၂။	ဦးအောင်မှင်(GP)ဒေါ်ခင်ဇီ	၁၂/သဃက(နိုင်)၀၂၂၀၈၅	ဒဂုံတောင်	၅၄	၇၀၆/ခ	ဒေါ်မြမြလေး	၇၀၆/ခ၊ ဆော့ကားလမ်း	မြေပုံကူး(အရောင်း)
၁၃။	ဒေါ်ညိုမြင့်ချွန်၊ဒေါ်သန်းသန်းအေး+၂ဦး၏SPရသူ	၁၂/ရကန(နိုင်)၀၆၆၅၉၆	ရန်ကင်း	၃၄/ကံဘဲ့	၁၃၄/က	ဒေါ်သန်းသန်းအေး+၂	၁၁၅၊ မိုးကောင်းလမ်း၊ (၁၃)ရပ်ကွက်	မြေပုံကူး(အရောင်း)
၁၄။	SP ဦးမင်းတေဇ+၁	၁၁/မပန(နိုင်)၀၀၁၀၉၇	ဗဟန်း	၅၂	၇ ဘီ	ဦးစိုးထွန်း	၁၁၉/ဘီ၊ အုတ်လမ်း၊ အနောက်ရွှေဂုံတိုင်ရပ်ကွက်	မြေပုံကူး(အရောင်း)
၁၅။	ဗိုလ်မှူးကြီးလှမြင့်+၁	၁၂/မဂဒ(နိုင်)၀၀၇၄၃၆	မြောက်ဥက္ကလာ	၈ ဝေဘာဂီ	၃၀၇	ဗိုလ်မှူးကြီးလှမြင့်	၃၀၇၊ ဝေဘာဂီလမ်း၊ မြောက်ဥက္ကလာ	ဂရန်သစ်
၁၆။	ဒေါ်စိုးမြလှသစ္စာ+၁	၁၄/ရကန(နိုင်)၁၁၀၂၄၂	ဒဂုံတောင်	၁၀၆	၃၆၃	ဦးဘသန်း	၃၆၃၊ မြင့်တန်းသာလမ်း၊ (၁၀၆)ရပ်ကွက်	ဂရန်သစ်
၁၇။	ဦးအောင်စိုး	၆/ကသန(နိုင်)၀၃၃၃၂၀	မရမ်းကုန်း	၁၃/သမိုင်း	၂၀/ခ	ကိုရင်ကျော်ပြည့်တန်	၂၇(A)၊ ဒေါ်ပုပန်းလမ်း၊ (၂)ရပ်ကွက်	အမည်ပြောင်း
၁၈။	ဦးဒီလာရာမ်း(ခ)ဦးဇော်ဝင်း	၁၃/နတတ(နိုင်)၀၄၃၆၇၇	ဒဂုံတောင်	၂၃စက်မှုဇုန်	၃၀၀	ဦးနေဘီး(သ်)	၃၀၀၊ မကွေးလမ်း၊ (၂၃စက်မှုဇုန်)ရပ်ကွက်၊ ဒဂုံတောင်	အမည်ပြောင်း
၁၉။	ဦးဒီလာရာမ်း(ခ)ဦးဇော်ဝင်း	၁၃/နတတ(နိုင်)၀၄၃၆၇၇	ဒဂုံတောင်	၂၃စက်မှုဇုန်	၂၉၉	ဦးနေဘီး(သ်)	၂၉၉၊ မကွေးလမ်း၊ (၂၃စက်မှုဇုန်)ရပ်ကွက်၊ ဒဂုံတောင်	အမည်ပြောင်း

ဥက္ကဋ္ဌ၊ မြို့ပြစီမံကိန်းနှင့် မြေစီမံခန့်ခွဲမှုဌာန၊ ရန်ကုန်မြို့တော်စည်ပင်သာယာရေးကော်မတီ

ကန့်ကွက်လိုက ခိုင်လုံသော မှတ်ပုံတင်စာချုပ်စာတမ်းများ၊ တရားရုံးအထောက်အထားတစ်ရပ်ရပ်ဖြင့် ဤကြော်ငြာပါသည့်နေ့မှစ၍ (၇)ရက်အတွင်း ကန့်ကွက်နိုင်ပါကြောင်းနှင့် ကန့်ကွက်မှုမရှိပါက လုပ်ထုံးလုပ်နည်းအတိုင်းဆက်လက်ဆောင်ရွက်ပေးသွားမည်ဖြစ်ပါသည်။

စဉ်	လျှောက်ထားသူ အမည်	လျှောက်ထားသူ မှတ်ပုံတင်	လျှောက်ထားသည့် မြို့နယ်	မြေတိုင်း	မြေကွက်	မြေအမည်ပေါက်	လိပ်စာ	လျှောက်ထားသည့် အကြောင်းအရာ
၁။	ဦးမောင်မြင့်	၃/ကကရ(နိုင်)၀၃၅၇၃၉	တောင်ဥက္ကလာ	၁၃	၉/ခ	ဒေါ်လှလှဝင်း	၉/ခ၊ ဓမ္မာလမ်း၊ (၁၃)ရပ်ကွက်	အမည်ပြောင်း
၂။	ဦးနိုင်သွန့်	၁၂/လမန(ဧည့်)၀၀၀၁၃၉	မြောက်ဥက္ကလာ	ဃ/တိုးချဲ့	၁၁/က	ဒေါ်ညိမ်းညိမ်းဇော်+၁	၁၁/က၊ ဥက္ကလာသိရိလမ်း၊ (ဃ/တိုးချဲ့)ရပ်ကွက်	ဂရန်ခွဲ
၃။	ဒေါ်မြမြစိန်	၁၂/မဂတ(နိုင်)၀၆၀၁၀၄	ဒဂုံဆိပ်ကမ်း	၉၁	၁၀၁၇	ဒေါ်မြမြစိန်	၁၀၁၇၊ (၉၁)ရပ်ကွက်၊ ဒဂုံဆိပ်ကမ်း	ဂရန်သစ်
၄။	ဒေါ်အေးမြင့်	၁၂/ပဇတ(နိုင်)၀၁၇၇၃၆	ဒဂုံဆိပ်ကမ်း	၅၈	၁၀၀၉	ဦးကျော်သန်း	၁၀၀၉၊ (၅၈)ရပ်ကွက်၊ ဒဂုံဆိပ်ကမ်း	ဂရန်သစ်
၅။	ဒေါ်အေးမြင့်	၁၂/ပဇတ(နိုင်)၀၁၇၇၃၆	ဒဂုံဆိပ်ကမ်း	၅၈	၁၀၁၀	ဦးသောင်း	၁၀၁၀၊ (၅၈)ရပ်ကွက်၊ ဒဂုံဆိပ်ကမ်း	ဂရန်သစ်
၆။	ဦးသန်းဇော်+၁	၇/ဖမန(နိုင်)၀၇၅၅၇၆	သင်္ဃန်းကျွန်း	၁၆/၃	၄၂၂(က)	ဦးအောင်ထွေး+၁	၄၂၂(က)၊ မွှားရှိလမ်း၊ (၁၆/၃)ရပ်ကွက်၊ သင်္ဃန်းကျွန်း	အမည်ပြောင်း
၇။	ဦးညီညီနိုင်	၁၂/မရက(နိုင်)၀၁၃၀၆၃	ရွှေပြည်သာ	၈/၃၂	၃၇၃	ဦးဝင်းလှိုင်	၃၇၃၊ စက်မှုလမ်းမလမ်း၊ (၁၂)ရပ်ကွက်၊ ရွှေပြည်သာ	ဂရန်သစ်
၈။	ဒေါ်လှမြင့်+၁၉	၁၂/လမန(နိုင်)၀၆၂၇၁၄	လှိုင်	၃၂	၁/ဈ–၁	ဦးမြ	၅၉၇၊ မွှားရှိလမ်း၊ (၁၀)ရပ်ကွက်	အမည်ပြောင်း
၉။	ဒေါ်လှမြင့်+၁၉	၁၂/လမန(နိုင်)၀၆၂၇၁၄	လှိုင်	၃၂	၂/က.၂အေ	ဦးမြ	၅၉၇၊ မွှားရှိလမ်း၊ (၁၀)ရပ်ကွက်	အမည်ပြောင်း
၁၀။	ဒေါ်ခွေရီ	၁၀/သထန(နိုင်)၀၃၂၂၇၂	မရမ်းကုန်း	၂၆/သမိုင်း	၄၇/တ၂	ဗိုလ်မှူးသိန်းအောင်	၂၀–B၊ အောင်မင်္ဂလာလမ်း၊ (၆)ရပ်ကွက်	အမည်ပြောင်း
၁၁။	ဒေါ်မြို့မြိုင်း+၁	၁၁/သတန(နိုင်)၀၀၀၄၁၀	အင်းစိန်	၇၉၉/က	၃/၄	ဒေါ်ခင်စိန်	၂၁၊ ထိပ်(၂)လမ်း၊ ဇော့ကန်ရပ်ကွက်၊ အင်းစိန်	အမည်ပြောင်း
၁၂။	ဒေါ်နန်းလှိုင်းဒီ	၁၃/ကအာန(နိုင်)၀၀၂၅၈၈	ဒဂုံဆိပ်ကမ်း	၈၈	၅၈၆	ဦးစိန်ပန်း	၅၈၆၊ (၈၈)ရပ်ကွက်၊ ဒဂုံဆိပ်ကမ်း	ဂရန်သစ်
၁၃။	ဒေါ်နန်းမြခင်	၁၂/သဃက(နိုင်)၀၃၀၆၅၃	သင်္ဃန်းကျွန်း	၂၉–သုဝဏ္ဏ(လုံးချင်း)	၁၀၁	ဦးလှရွှေ	၁၀၁၊ ခွန်နီ(၂)လမ်း၊ ၂၉-သုဝဏ္ဏ(လုံးချင်း)ရပ်ကွက်	အမည်ပြောင်း
၁၄။	ဦးကျော်ဝင်း	၁၂/ဥကမ(နိုင်)၁၃၇၈၀၂	မြောက်ဥက္ကလာ	င–စက်မှုလက်မှု	၁၁၂/ဃ	ဦးခင်အေး+၂	၁၁၂၊ အမယာလမ်း၊ (င)ရပ်ကွက်၊ စက်မှုလက်မှု	ဂရန်ခွဲ
၁၅။	ဦးခင်အေး	၁၂/ဥကမ(နိုင်)၁၃၆၉၁၀	မြောက်ဥက္ကလာ	င–စက်မှုလက်မှု	၁၁၂/ခ	ဦးခင်အေး+၂	၁၁၂၊ အမယာလမ်း၊ (င)ရပ်ကွက်၊ စက်မှုလက်မှု	ဂရန်ခွဲ
၁၆။	ဒေါ်ရွှေကြည်	၁၃/နခန(နိုင်)၀၁၃၆၈၀	မြောက်ဥက္ကလာ	င–စက်မှုလက်မှု	၁၁၂/က	ဦးခင်အေး+၂	112၊ အမယာလမ်း၊ (င)ရပ်ကွက်၊ စက်မှုလက်မှု	ဂရန်ခွဲ
၁၇။	ဒေါ်တင်တင်အေး	၁၂/သဃက(နိုင်)၀၈၁၀၄၂	ဒဂုံတောင်	၁၄၇	၁၃၅၁	ဒေါ်ခင်စန်းဝေ	၁၃၅၁၊ (၁၄၇)ရပ်ကွက်၊ ဒဂုံတောင်	ဂရန်သစ်
၁၈။	ဒေါ်လှိုင်GPရသူ ဒေါ်ခင်စန်းနွယ်	၁၂/ဥကက(နိုင်)၁၃၀၆၉၂	တောင်ဥက္ကလာ	၇	၈၇၇A/က	ဦးစန်းလွင်	၈၇၇A/က၊မြဘွားစိုးလမ်း၊(၇)ရပ်ကွက်၊တောင်ဥက္ကလာ	အမည်ပြောင်း
၁၉။	ဒေါ်ရှောက်စီ	၁၃/လရန(နိုင်)၁၀၀၈၀၀	ဒဂုံမြောက်	၄၀	၅၂၅	ဦးမြသောင်း	၅၂၅၊ စိန်ပန်းလမ်း၊ (၄၀)ရပ်ကွက်	ဂရန်သစ်
၂၀။	ဒေါ်ညိမ်းညိမ်းဇော်	၁၂/ဥကမ(နိုင်)၁၈၃၆၇၇	မြောက်ဥက္ကလာ	ဃ/တိုးချဲ့	၉/ဂ	ဒေါ်ညိမ်းညိမ်းဇော်+၁	၉/ဂ၊ ဥက္ကလာသိရိလမ်း၊ (ဃ/တိုးချဲ့)ရပ်ကွက်	ဂရန်ခွဲ

ဥက္ကဋ္ဌ၊ မြို့ပြစီမံကိန်းနှင့် မြေစီမံခန့်ခွဲမှုဌာန၊ ရန်ကုန်မြို့တော်စည်ပင်သာယာရေးကော်မတီ

ကန့်ကွက်လိုက ခိုင်လုံသော မှတ်ပုံတင်စာချုပ်စာတမ်းများ၊ တရားရုံးအထောက်အထားတစ်ရပ်ရပ်ဖြင့် ဤကြော်ငြာပါသည့်နေ့မှစ၍ (၇)ရက်အတွင်း ကန့်ကွက်နိုင်ပါကြောင်းနှင့် ကန့်ကွက်မှုမရှိပါက လုပ်ထုံးလုပ်နည်းအတိုင်းဆက်လက်ဆောင်ရွက်ပေးသွားမည်ဖြစ်ပါသည်။

စဉ်	လျှောက်ထားသူ အမည်	လျှောက်ထားသူ မှတ်ပုံတင်	လျှောက်ထားသည့် မြို့နယ်	မြေတိုင်း	မြေကွက်	မြေအမည်ပေါက်	လိပ်စာ	လျှောက်ထားသည့် အကြောင်းအရာ
၁။	ကမ္ဘောဇဘဏ်လိမိတက်	ကုမ္ပဏီမှတ်ပုံတင်အမှတ်–၉၉၄(၉၃/၉၄)	ရွှေပြည်သာ	၄၂/က	၂၃၄	ဒေါ်သန်းသန်းစိုး	၂၃၄ အမှတ်(၄)လမ်းမကြီး၊ (၁)ရပ်ကွက်၊ ရွှေပြည်သာ	အမည်ပြောင်း
၂။	ကမ္ဘောဇဘဏ်လိမိတက်	ကုမ္ပဏီမှတ်ပုံတင်အမှတ်–၉၉၄(၉၃/၉၄)	တာမွေ	၄အေ(အက်စ်-၉၂)	၉၂	ဒေါ်ခင်သန်းအေး	၉၂ အာသောကလမ်း၊ အာသောကရပ်ကွက်	အမည်ပြောင်း
၃။	ဒေါ်မြမြမြင့်အေး	၁၂/ရကန(နိုင်)၀၆၃၆၉၂	ရွှေပြည်သာ	၄၈	၁၃၀၈(ခ)	ဦးသိန်းလွင်	၁၃၀၈(ခ)၊ ကံ့ကော်(၁)လမ်း၊ (၁၉)ရပ်ကွက်	ဂရန်သစ်
၄။	ဒေါ်ဝင်းဝင်းမာ	၁၂/အစန(နိုင်)၁၂၈၀၃၀	ရွှေပြည်သာ	၃၃	၁၀၆၉	ဗိုလ်ကြီးသန်းဦး	၁၀၆၉၊ ရတနာသိရိလမ်း၊ (၁၀)ရပ်ကွက်	ဂရန်သစ်
၅။	ဦးဝင်းမြင့်+၁	၁၂/ဗဟန(နိုင်)၀၁၀၈၄၅	ဗဟန်း	၁၃–ဒီ	၄၇	ဒေါ်လှဝင်းနှင့်မြေ–ဝင်းမကြည်	၂၁၊ ဗဟန်း(၂)လမ်း၊ မြို့မရပ်ကွက်	ဂရန်သက်တမ်းတိုး
၆။	ဒေါ်ခိုင်ခိုင်စန်း	၈/ဆမန(နိုင်)၀၅၁၀၈၇	ဒဂုံဆိပ်ကမ်း	၆၉	၈၂၉	ဦးဖု	၈၂၉၊ (၆၉)ရပ်ကွက်၊ ဒဂုံဆိပ်ကမ်း	ဂရန်သစ်
၇။	ဦးကိုလေး	၁၂/ရကန(နိုင်)၀၅၆၉၈၆	ရန်ကင်း	၆ကံဘဲ့	၁၈–၂ဘီ	ဦးဦးကျော်	၃/က၊ မြသီတာလမ်း၊ (၁၆)ရပ်ကွက်	ဂရန်သက်တမ်းတိုး
၈။	ဒေါ်ခင်စောမူ	၁၂/ရကန(နိုင်)၀၁၃၉၉၄	ရွှေပြည်သာ	၄/၁၁	၂၁၉	ဗိုလ်မှူးမြင့်ဆွေ	၂၁၉၊ ဇေကြာလမ်း၊ (၄)ရပ်ကွက်၊ ရွှေပြည်သာ	ဂရန်သစ်
၉။	ဒေါ်စမ်းသီတာဦး	၁၂/အပန(နိုင်)၀၀၇၈၁၈	ဒဂုံမြောက်	၃၂	၄၁၇/ခ	ဦးတင်မောင်(၇)	၄၁၇/ခ၊ စိမ်းမြသာယာလမ်း၊ (၃၂)ရပ်ကွက်၊ ဒဂုံမြောက်	ဂရန်ခွဲ
၁၀။	ဒေါ်လှစန္ဒာဦး	၁၂/အပန(နိုင်)၀၃၁၆၁၁	ဒဂုံမြောက်	၃၂	၄၁၇/က	ဦးတင်မောင်(၇)	၄၁၇/က၊စိမ်းမြသာယာလမ်း၊(၃၂)ရပ်ကွက်၊ဒဂုံမြောက်	ဂရန်ခွဲ
၁၁။	ဦးကြည်သာစံ	၁၂/ထတပ(နိုင်)၀၈၁၄၈၃	မြောက်ဥက္ကလာ	၁၀/၂ရွှေပေါက်ကံ	၃၄၁	ဗိုလ်ကြီးကြည်သာစံ	၃၄၁၊ (၁၀/၂)ရွှေပေါက်ကံ၊ မြောက်ဥက္ကလာ	ဂရန်သစ်
၁၂။	ဦးမြေလွင်	၁၄/လပတ(နိုင်)၁၃၁၄၁၀	ဒဂုံဆိပ်ကမ်း	၈၀	၁၀၀	ဦးမြင့်ကျော်	၁၀၀၊ (၈၀)ရပ်ကွက်၊ ဒဂုံဆိပ်ကမ်း	ဂရန်သစ်
၁၃။	ဒေါ်ဝင်းဝင်းမြင့်	၁၂/စခန(နိုင်)၀၅၅၁၄၈	လှိုင်သာယာ	သကမ–၈	၅၃၂/က	ဒေါ်ခင်တင့်	၅၃၂/က၊ မကွေးလမ်း၊ (၁၃)ရပ်ကွက်၊ လှိုင်သာယာ	ဂရန်သစ်
၁၄။	ဦးစောမြင့်အောင်(ဦးဝင်းမောင်ထံမှSPရသူ)	၈/မလန(နိုင်)၁၂၂၅၇	သာကေတ	၁၈	၁၈/က	ဦးဝင်းမောင်	၁၈/က၊ ဝေယံယာ(၃)လမ်း၊ (၁၈/မြောက်)	မြေပုံကူး(အရောင်း)
၁၅။	ပုဂ္ဂလိကဒေါ်မိတ်(ခ)ဦးမောင်ကလေး	၁၂/ဒဂတ(နိုင်)၁၁၁၇၇၇	တာမွေ	၃အေ	၁၊၂	ဒေါ်ကျင်အေးနှင့်ဦးဝ	၃၃၁၃၃၃ကျိုက္ကဆံလမ်းနှင့်တာမွေကြီး(က+ဂ)ရပ်ကွက်	အမည်ပြောင်း
၁၆။	ဦးကျော်စွာ	၇/ရတရ(နိုင်)၁၈၈၀၁၂	ဒဂုံတောင်	၅၆	၈၂၅	ဒေါ်ကျင်လွှမ်	၈၂၅၊ ပုဂံလမ်း၊ (၅၆)ရပ်ကွက်	ဂရန်သစ်
၁၇။	ဒေါ်မှိုင်(SPဦးမင်းဦး)	၁၂/အလန(နိုင်)၀၁၆၂၁၄	ဒဂုံမြောက်	၃၅	၆၀၆	ဒေါ်မှိုင်	၆၀၆၊ နဝဒေးလမ်း၊ ဒဂုံမြောက်	မြေပုံကူး(အရောင်း)
၁၈။	ဗိုလ်မှူးကြီးစောဝင်းအိုး၏SPဦးကျော်ကျော်မိုး	၁၂/သကတ(နိုင်)၀၈၅၅၃၃	ဒဂုံဆိပ်ကမ်း	၉၁	၆၉၇/၆၉၈	ဗိုလ်မှူးကြီးစောဝင်းအိုး(ငြိမ်း)	၆၉၇/၆၉၈၊ ဓရာဝတီလမ်း၊ (၉၁)ရပ်ကွက်	မြေပုံကူး(အရောင်း)

ဥက္ကဋ္ဌ၊ မြို့ပြစီမံကိန်းနှင့် မြေစီမံခန့်ခွဲမှုဌာန၊ ရန်ကုန်မြို့တော်စည်ပင်သာယာရေးကော်မတီ

ကန့်ကွက်နိုင်ကြောင်းကြော်ငြာ

ရွှေပြည်သာမြို့နယ်၊မြေတိုင်းရပ်ကွက်အမှတ်၂၄/၆၊မြေကွက်အမှတ်(၁၇၉/ခ)၊မြေကွက်တည်နေရာ-၁၇၉(ခ)သမ္ဘာလမ်း(၇)ရပ်ကွက်၊ရွှေပြည်သာ၊ဒေါ်တင်တင်မာ(YDE-၀၉၂၄၇၄)အမည်ပေါက်ပါမြေအားအမည်ပေါက်ဒေါ်တင်တင်မာ(၁၂/ရပသ(နိုင်)၀၀၀၄၇၇)(YDE-၀၉၂၄၇၄)ကိုယ်တိုင်လာရောက်လျှောက်ထားခြင်းမရှိဘဲ ပျောက်ဆုံးကြောင်းရပ်ကွက်အုပ်ချုပ်ရေးမှူးရုံးနှင့်ရဲစခန်းထောက်ခံချက်ဖြင့် ယုံကြည်လောက်သောအထောက်အထားများဖြင့်ဤကြော်ငြာပါသည့်နေ့မှစ၍ (၇)ရက်အတွင်းကန့်ကွက်နိုင်ပါကြောင်းနှင့် ကန့်ကွက်မှုမရှိပါက လုပ်ထုံးလုပ်နည်းအတိုင်း ဆောင်ရွက်ပေးမည်ဖြစ်ပါကြောင်းအသိပေးကြေညာအပ်ပါသည်။

မြို့ပြစီမံကိန်းနှင့်မြေစီမံခန့်ခွဲမှုဌာန
ရန်ကုန်မြို့တော်စည်ပင်သာယာရေးကော်မတီ

ကန့်ကွက်နိုင်ကြောင်းကြော်ငြာ

ရွှေပြည်သာမြို့နယ်၊မြေတိုင်းရပ်ကွက်အမှတ်(၁၈)မြေကွက်အမှတ်(၅/က)မြေကွက်တည်နေရာ(၅/က)ချင်းတွင်းလမ်း(၆)ရပ်ကွက်ရွှေပြည်သာဦးဘိုသိန်း(SWE-၀၂၅၇၃၃)အမည်ပေါက်ပါမြေအားအမည်ပေါက်ဦးဘိုသိန်း(SWE-၀၂၅၇၃၃)ထံမှအရပ်ကတိစာချုပ်ဖြင့်ဝယ်ယူခဲ့သူဦးကျော်အေး(၁၂/မရက(နိုင်)၀၈၃၂၁၇)+ဒေါ်ဝင်းရီ(၁၂/မရက(နိုင်)၀၈၅၂၁၆)တို့အနက်ဒေါ်ဝင်းရီမှခင်ပွန်းဖြစ်သူဦးကျော်အေးကွယ်လွန်ကြောင်းသေဆုံးလက်မှတ်၊နေးတော်စပ်ကြောင်းကွမ်းကျိုးလျှောထပ်ဆင့် ကျမ်းကျိန်လွှာပါမစ်ပျောက်ဆုံးကြောင်းရပ်ကွက်အုပ်ချုပ်ရေးမှူးရုံးနှင့်ရဲစခန်းထောက်ခံချက်တို့ဖြင့်ကိုယ်တိုင်ကတိဝန်ခံချက်တို့တင်ပြ၍ပါမစ်ပျောက်ဆုံးနှစ်(၆၀)မြေငှားစာချုပ်ကိုရလိုကြောင်းလျှောက်ထားလာရာတရားဝင်ခိုင်လုံသောအထောက်အထားများဖြင့်ဤကြော်ငြာပါသည့်နေ့မှစ၍ (၇)ရက်အတွင်းကန့်ကွက်နိုင်ပါကြောင်းနှင့် ကန့်ကွက်မှုမရှိပါက လုပ်ထုံးလုပ်နည်းအတိုင်း ဆက်လက်ဆောင်ရွက်ပေးမည်ဖြစ်ပါကြောင်း အသိပေးကြေညာအပ်ပါသည်။

မြို့ပြစီမံကိန်းနှင့်မြေစီမံခန့်ခွဲမှုဌာန
ရန်ကုန်မြို့တော်စည်ပင်သာယာရေးကော်မတီ

ကန့်ကွက်နိုင်ကြောင်းကြော်ငြာ

လှိုင်သာယာမြို့နယ်၊ မြေတိုင်းရပ်ကွက်အမှတ်-၇၊ မြေကွက်အမှတ်-၁၇၀၊ မြေကွက်တည်နေရာအမှတ်-၁၇၀၊ နဝဒေးလမ်း၊ (၂) ရပ်ကွက်၊ လှိုင်သာယာ၊ ဒေါ်ညိုညို(PME- ၀၀၃၇၈၃) အမည်ပေါက် နှစ်(၆၀)ဂရန် မြေအား တရားရုံးဘီလစ် ဒေါ်နော်အောင်သိန်းကြွယ်(၁၂/လသယ(နိုင်)၀၀၂၃၂၂)မှ လှိုင်သာယာမြို့နယ်တရားရုံး၏ တရားမကြီးမှုအမှတ်(၁၄၆/၂၀၁၅)ဖြင့် အရောင်းမှတ်ပုံတင်စာချုပ်ချုပ်ဆိုပေးစေလိုမှု၏ (၂၄-၂-၂၀၁၆) ရက်စွဲပါ စီရင်ချက်အမိန့်၊ တရားမဇာရီမှု အမှတ်(၄၂/၂၀၁၆)ဖြင့် ဘီးလစ်ခန့်အပ်ကြောင်း အမိန့်ချမှတ်သည့် ၁၆-၉-၂၀၁၆ရက်စွဲပါ တရားရုံးနေ့စဉ်မှတ်တမ်း၊ ၇-၂-၂၀၁၆ရက်စွဲပါ ဘီလစ်ခန့်စာနှင့် ဂရန်မူရင်းတို့တင်ပြ၍ တရားရုံး ဒေါ်ညိုညို ကိုယ်စား အရောင်းအဝယ် စာချုပ်ချုပ်ဆိုပေးရန် မြေပုံကူး လျှောက်ထားလာရာ တရားဝင် ခိုင်လုံသော အထောက်အထားများဖြင့် ဤကြော်ငြာပါသည့်နေ့မှစ၍ (၇)ရက်အတွင်း ကန့်ကွက်နိုင်ပါကြောင်းနှင့် ကန့်ကွက်မှု မရှိပါက လုပ်ထုံးလုပ်နည်းအတိုင်း ဆက်လက် ဆောင်ရွက်ပေးမည်ဖြစ်ပါကြောင်း အသိပေး ကြေညာအပ်ပါသည်။

မြို့ပြစီမံကိန်းနှင့်မြေစီမံခန့်ခွဲမှုဌာန
ရန်ကုန်မြို့တော်စည်ပင်သာယာရေး
ကော်မတီ

opfwmeU
opfyif
cpfcifvb
vhrf
opfyifubl
ESpfOpfhf
a&Wha&ifupfp

ဖျော်ရည်၊ ဂျယ်လီ၊ ရေခဲမုန့်၊ ယိုစုံ၊ နိုင်ငံခြားမုန့်ဖုတ်သင်တန်း

အချိုရည်၊ အသီးဖျော်ရည်၊ ဂျယ်လီမှာ/ကျောက်ကျော၊ Jelly Candy
ရေခဲမုန့်၊ ပုလဲခဲဗိုတ်၊ ပဒုမ္မာ၊ ဒိန်ချဉ်၊ အစေ့အဆန်ငွေနည်း၊
ယိုမျိုးစုံ၊ ကော်ဒီ၊ ဒိုင်၊ Sauce၊ ကီတ်၊ ပေါင်မုန့်၊ ကွတ်ကီးမျိုးစုံ
ဖွန်စတိုင်လမုန့်၊ ခုံကချိုင်၊ ဘီကလဲ၊ နိုင်ငံခြားမုန့်ဖုတ်သင်တန်း

MASTER အစရှင်းဆိုင်

MASTER စားသောက်ကုန်သင်တန်း (လိပ်စာသစ်)
အမှတ်(၁၀၀/၁၀၂)၊ ၇လွှာ(ဓါတ်လှေကားဖြင့်တက်ပါ)၊ ၂၇လမ်း(အလယ်)၊
ရန်ကုန်။ သင်တန်း - 01-389340၊ စုစမ်းရန်-အမှတ်(၁၂၄)၊ မြေညီ၊
၂၇လမ်း(အလယ်)ရန်ကုန်။ 01-248014, 01-379071,09-73181875

အမည်ပေါက်ပိုင်ရှင်ကိုယ်တိုင်ရောင်းမည်

ကျောက်တံတားမြို့နယ်၊ ရွှေဒေါင်းမင်းကွန်ဒို (၂၅'x၅၀') 1250 Sqft, 1-MBR, 2-BR အမြင့် 16' ရှိ၍ ထပ်ခိုးထည့်နိုင်သည်။ ဓာတ်လှေကား (၂၄) နာရီလုံခြုံရေး CCTV၊ ရေချိုးခန်း၊ အိမ်သာ၊ မီးဖိုဆောင် ကြွေပြားအပြည့်ခင်း၊ Aircon ၁ လုံး၊ ဘိုထိုင် ၂ လုံး၊ ရေပူရေအေး Liter-1500 စတီးရေတိုင်ကီ၊ ကိုယ်ပိုင်မီတာ၊ မော်တာ၊ ကျိုးဖြူ+အင်္ဂတေ၊ အရှေ့ဘက်လှည့်ခေါင်းရင်းခန်း၊ ပြင်ဆင်ပြီး၊ အသင့်နေထိုင်နိုင်၊ အရှုပ်အရှင်းလုံးဝမရှိ၊ ကိုယ်ပိုင်မီးစက် Owner Book ရှိသည်။ မြေပိုင်ဆိုင်ခွင့်ရှိသည်။ (ညှိနှိုင်းရှေ့)

ဖုန်း-၀၉ ၂၆၄၃၈၉၃၇၄၊ ၀၉ ၃၁၇၉၉၈၇၄၆။

ကန့်ကွက်နိုင်ကြောင်းကြော်ငြာ

ဒဂုံတောင်မြို့နယ်၊ မြေတိုင်းရပ်ကွက်အမှတ်(၅၅)၊ မြေကွက်အမှတ်(၁၁၆၉)၊ မြေကွက်တည်နေရာအမှတ်(၁၁၆၉)အောင်ဇေယျလမ်း၊ ဒဂုံ/တောင်ပြီးလှဦးအမည်ပေါက်ပါမစ်မြေအား ပါမစ်အမည်ပေါက်ဦးလှဦးထံမှအရောင်းစာချုပ်အရပ်ကတိဖြင့် ၂၀၀၆ ခုနှစ်ခန့်ကဒေါ်လှိုင်ညွန့်မှဝယ်ယူခဲ့ပြီး၊ ဝယ်ယူစဉ်ကပါမစ်ပါရှိပြီးငှင်းအိမ်လက်ဝယ်တွင်ပျောက်ဆုံးခဲ့ကြောင်း ဒေါ်လှိုင်ညွန့်ကိုယ်တိုင်မှကတိသစ္စာပြုကျမ်းကျိန်လွှာ(၂၄-၁၂-၁၅)ဖြင့်တင်ပြခဲ့ပါသည်။

ဒေါ်လှိုင်ညွန့်ထံမှအရောင်းစာချုပ်အရပ်ကတိဖြင့်(၃-၁၂-၀၇)တွင်မြေကွက်၏၂၀'x၆၀' အားဦးလှရွှေမှဝယ်ယူခဲ့ပါသည်။ ဒေါ်လှိုင်ညွန့်ထံမှအရောင်းစာချုပ်အရပ်ကတိဖြင့်(၃-၁၂-၀၇)တွင်ကျန်မြေကွက် ၂၀'x၆၀' အား ဒေါ်ကြည်ဟန်မှဝယ်ယူခဲ့ပါသည်။

ယခုဦးလှရွှေ(၁၂/ဥကတ(နိုင်)၁၂၈၆၅၃)၊ ဒေါ်ကြည်ဟန်(၁၄/အဂပ(နိုင်)၀၇၇၉၆၁)တို့မှတွဲ၍အရပ်စာချုပ်များ၊ ပါမစ်ပျောက်ဆုံးခြင်းမှာမှန်ကန်ကြောင်းကျမ်းကျိန်လွှာများ၊ ရပ်ကွက်အုပ်ချုပ်ရေးမှူး/ခုံစခန်းထောက်ခံစာများတင်ပြ၍ ကွင်းဆင်းရာမြေပြင်တွင် အဆောက်အဦး(၃)လုံးရှိပြီးလျှောက်ထားသူများကိုယ်တိုင်နေထိုင်ကြကြောင်းတင်ပြ၍ပါမစ်ပျောက်ဖြင့်ဂရန်သစ်လျှောက်ထားလာရာတရားဝင်နိုင်လုံသောအထောက်အထားများဖြင့် ဤကြော်ငြာပါသည့်နေ့မှစ၍(၇)ရက်အတွင်းကန့်ကွက်နိုင်ပါကြောင်းနှင့်ကန့်ကွက်မှုမရှိပါကလုပ်ထုံးလုပ်နည်းအတိုင်းဆက်လက်ဆောင်ရွက်ပေးမည်ဖြစ်ပါကြောင်းအသိပေးကြော်ငြာအပ်ပါသည်။

မြို့ပြစီမံကိန်းနှင့်မြေစီမံခန့်ခွဲမှုဌာန၊
ရန်ကုန်မြို့တော်စည်ပင်သာယာရေးကော်မတီ

မူးယစ် ဆန့်ကျင် အောင်ပွဲဆင်

စဉ်	ပျောက်ထားသူ		ပျောက်ထားသည့်						ပျောက်ထားသည့် အကြောင်းအရာ
	အမည်	မှတ်ပုံတင်	မြို့နယ်	မြေတိုင်း	မြေကွက်	မြေအမည်ပေါက်	လိပ်စာ		
၁။	ဦးမြင့်ရီး	၁၂/အစန(နိုင်)၀၀၆၁၃၂	ရွှေပြည်သာ	၄၈	၃၉၂/ခ	ဒေါ်သန်းမြင့်	၃၉၂/ခ၊ ဗိုလ်ချိုလမ်း၊ (၁၉)ရပ်ကွက်၊ ရွှေပြည်သာ		ဂရန်သစ်
၂။	ဦးမြင့်ရီး	၁၂/အစန(နိုင်)၀၀၆၁၃၂	ရွှေပြည်သာ	၄၈	၃၉၃/က	ဦးဇော်ဝေ	၃၉၃/က၊ ဗိုလ်ချိုလမ်း၊ (၁၉)ရပ်ကွက်၊ ရွှေပြည်သာ		ဂရန်သစ်
၃။	ဦးမြင့်ရီး	၁၂/အစန(နိုင်)၀၀၆၁၃၂	ရွှေပြည်သာ	၄၈	၃၉၃/ခ	ဦးထွန်းမြင့်	၃၉၃/ခ၊ ဗိုလ်ချိုလမ်း၊ (၁၉)ရပ်ကွက်၊ ရွှေပြည်သာ		ဂရန်သစ်
၄။	ဦးမြင့်ရီး	၁၂/အစန(နိုင်)၀၀၆၁၃၂	ရွှေပြည်သာ	၄၈	၃၉၁/က	ဦးအောင်လွင်	၃၉၁/က၊ ဗိုလ်ချိုလမ်း၊ (၁၉)ရပ်ကွက်၊ ရွှေပြည်သာ		ဂရန်သစ်
၅။	ဦးမြင့်ရီး	၁၂/အစန(နိုင်)၀၀၆၁၃၂	ရွှေပြည်သာ	၄၈	၃၉၁/ခ	ဒေါ်သန်း	၃၉၁/ခ၊ ဗိုလ်ချိုလမ်း၊ (၁၉)ရပ်ကွက်၊ ရွှေပြည်သာ		ဂရန်သစ်
၆။	ဦးမြင့်ရီး	၁၂/အစန(နိုင်)၀၀၆၁၃၂	ရွှေပြည်သာ	၄၈	၃၈၁/ခ	ဦးသိန်းရွှေ	၃၈၁/ခ၊ ကမ်းနားယက်လမ်း၊ (၁၉)ရပ်ကွက်၊ ရွှေပြည်သာ		ဂရန်သစ်
၇။	ဦးမြင့်ရီး	၁၂/အစန(နိုင်)၀၀၆၁၃၂	ရွှေပြည်သာ	၄၈	၃၉၂/က	ဦးမြင့်ဝေ	၃၉၂/က၊ ဗိုလ်ချိုလမ်း၊ (၁၉)ရပ်ကွက်၊ ရွှေပြည်သာ		ဂရန်သစ်
၈။	ဒေါ်တေသိန်း	၁၂/အစန(နိုင်)၁၀၀၄၃၁	အင်းစိန်	၃၀	၇၃/ခ	ဦးကျော်သန်း	၇၃/ခ၊ သခင်ဖေတင်လမ်း၊ (၃၀)ရပ်ကွက်၊ အင်းစိန်		ဂရန်ခွဲ
၉။	ဒေါ်အေးအေးတင်	၁၄/ပသန(နိုင်)၀၀၈၉၅၅	အင်းစိန်	၃၀	၇၃/က	ဦးကျော်သန်း	၇၃/က၊ သခင်ဖေတင်လမ်း၊ (၃၀)ရပ်ကွက်		ဂရန်ခွဲ
၁၀။	ဦးအေးဝင်း	HLG-၀၀၄၈၃၅	အင်းစိန်ရွာ	၁၃၅	၇၁၃	ဦးဘိုးရှိ	၇၁၃၊ (၁၃၅)ရပ်ကွက်၊ အင်းစိန်ရွာ		ဂရန်သစ်
၁၁။	ဒေါ်အေးအေးတိ	၆/မအရ(နိုင်)၀၁၁၀၄၁	တောင်ဥက္ကလာ	၇	၂၇/က	ဦးအေးမင်း+၁	၂၇-က၊ (၇)ရပ်ကွက်၊ တောင်ဥက္ကလာ		အမည်ပြောင်း
၁၂။	ဦးနေမျိုးထက်	၁၂/ပဇတ(နိုင်)၀၃၄၇၇၄	အင်းတောင်	၁၉	၁၅၂/ခ	ဒေါ်ဆန်းဆန်းရင်	၁၅၂/ခ၊ တနင်္သာရီလမ်း၊ (၁၉)ရပ်ကွက်၊ အင်းတောင်		အမည်ပြောင်း
၁၃။	ဦးနေမျိုးထက်	၁၂/ပဇတ(နိုင်)၀၃၄၇၇၄	တောင်ဥက္ကလာ	၃	၄၆၄	ဒေါ်ဆန်းဆန်းရင်	၄၆၄၊ ဇပိုလမ်း၊ (၃)ရပ်ကွက်၊ တောင်ဥက္ကလာ		အမည်ပြောင်း
၁၄။	ဦးကျော်လင်းထွေး	၁၂/ဓနန(နိုင်)၀၄၈၈၈၉	သင်္ဃန်းကျွန်း	၃၀. သုဝဏ္ဏ (ဘုတ္တကုန်း)	၄၆	ဦးမြင့်ငွေ+၁	၄၆၊ ပန်းဆိုးလမ်း၊ (၃၀/သုဝဏ္ဏ)ရပ်ကွက်		အမည်ပြောင်း
၁၅။	ဦးမင်းဆိမ်းကျော်(ခ)ဇင်မျိုးလင်း	၁၂/လမန(နိုင်)၁၄၃၀၄၅	အင်းစိန်	၃၇	၅၈	ဒေါ်ခင်စင်ထွေး	၅၈၊ ကမင်းရွှေကြီးလမ်း၊ (၃၇)ရပ်ကွက်		အမည်ပြောင်း
၁၆။	ဦးကျိန်းမြိုင်	၁၃/လရန(နိုင်)၁၀၃၀၇၈	အင်းတောင်	၁၀၆	၁၄၇၆	ဒေါ်သန်းရွှေ	၁၄၇၆၊ ပျော်ကားလမ်း၊ (၁၀၆)ရပ်ကွက်၊ အင်းတောင်		ဂရန်သစ်
၁၇။	ဦးကျော်ဆွေ	၉/ပနမ(နိုင်)၁၈၀၃၅၃	အင်းဆိပ်ကမ်း	၁၄၉	၁၁၃၅	ဒေါ်အုံးမြင့်	၁၁၃၅၊ (၁၄၉)ရပ်ကွက်၊ အင်းဆိပ်ကမ်း		ဂရန်သစ်
၁၈။	ဦးကျော်ဆွေ	၉/ပနမ(နိုင်)၁၈၀၃၅၃	အင်းဆိပ်ကမ်း	၁၄၉	၁၉၅၉	ဦးစိုးမြင့်	၁၉၅၉၊ (၁၄၉)ရပ်ကွက်၊ အင်းဆိပ်ကမ်း		ဂရန်သစ်
၁၉။	ဒေါ်ခင်ရီ(SPဓာတ်မြေပြုံးကြည်)	၁၂/လသန(နိုင်)၀၀၃၈၀၈	အင်းမြောက်	၄၉	၈၆၅/က	ဒေါ်ခင်ရီ	၈၆၅/က၊ (၄၉)ရပ်ကွက်၊ အင်းမြောက်		ဂရန်ခွဲ
၂၀။	ဒေါ်အေးအေးဝင်း	၁၂/ဥကတ(နိုင်)၁၅၃၄၇၃	အင်းမြောက်	၃၃/တိုးချဲ့	၅၇၄	ဦးတင်ဦး	၅၇၄၊ မဏ္ဍာရလမ်း၊ (၃၃/တိုးချဲ့)ရပ်ကွက်		ဂရန်သစ်

ဌာနမှူး၊ မြို့ပြစီမံကိန်းနှင့် မြေစီမံခန့်ခွဲမှုဌာန၊ ရန်ကုန်မြို့တော်စည်ပင်သာယာရေးကော်မတီ

ကန့်ကွက်လိုက ခိုင်လုံသော မှတ်ပုံတင်စာချုပ်စာတမ်းများ၊ တရားရုံးအထောက်အထားစာတစ်ရပ်ရပ်ဖြင့် ဤကြော်ငြာပါသည့်နေ့မှစ၍ (၇)ရက်အတွင်း ကန့်ကွက်နိုင်ပါကြောင်းနှင့် ကန့်ကွက်မှုမရှိပါက လုပ်ထုံးလုပ်နည်းအတိုင်းဆက်လက်ဆောင်ရွက်ပေးသွားမည်ဖြစ်ပါသည်။

စဉ်	ပျောက်ထားသူ		ပျောက်ထားသည့်					ပျောက်ထားသည့် အကြောင်းအရာ
	အမည်	မှတ်ပုံတင်	မြို့နယ်	မြေတိုင်း	မြေကွက်	မြေအမည်ပေါက်	လိပ်စာ	
၁။	ဒေါ်သန်းသန်း+၃	၁၂/စခန(နိုင်)၀၈၄၆၄၇	စမ်းချောင်း	၂၇ဗီ	၁၆၈	ဒေါ်သန်းသန်း+၃	၂၉၊ လက်ပံလမ်း၊ စမ်းချောင်းတောင်ရပ်ကွက်	ဂရန်သက်တမ်းတိုး
၂။	ဦးစိုးသိန်း	၁/မမန(နိုင်)၀၂၁၀၃၃	အင်းမြောက်	၄၆	၆၆၄၊ ၆၆၃(က)	ဦးဆန်ဝင်း	၆၆၄၊၆၆၃(က)ပြည်ထောင်စုလမ်းမကြီး(၄၆)ရပ်ကွက်	အမည်ပြောင်း
၃။	ဦးရန်ဝိုင်(ခ)ယဉ်ယဉ်ခိုင်+၁	၁၃/ကမန(ဧည့်)၀၀၀၃၃၃	သာကေတ	၃/ရွှေပြည်	၉၃၀/A	ဒေါ်ရီရီလွင်	၅၂ ရန်ပြေ(၁၆)လမ်း၊ (၃/ရန်ပြေ)ရပ်ကွက်	ဂရန်ခွဲ
၄။	ဒေါ်အုန်းအုန်းမြင့်	၁၂/ဥကမ(နိုင်)၁၁၈၀၂၆	မြောက်ဥက္ကလာ	၈	၇၃၆ ၁/၂	ဦးသန်းအောင်+၁	၇၃၆ ၁/၂၊ သုဓမ္မာလမ်းမကြီး၊ (၈)ရပ်ကွက်	အမည်ပြောင်း
၅။	ဦးသန်းငွေး+၁	၁၂/လမတ(နိုင်)၀၁၇၉၈၆	သာကေတ	၁/အနော်မာ	၁/ခ	ဦးစိုးမြင့်	၁/ခ၊ လမ်းသစ်(၁)လမ်း၊ (၁)ရပ်ကွက်	အမည်ပြောင်း
၆။	ဦးသန်းငွေး+၁	၁၂/လမတ(နိုင်)၀၁၇၉၈၆	သာကေတ	၁/အနော်မာ	၁/က	ဦးစိုးမြင့်	၁/က၊ လမ်းသစ်(၁)လမ်း၊ (၁)ရပ်ကွက်	အမည်ပြောင်း
၇။	ဒေါ်ခဲရယ်ထွေး	၁၂/ဥကမ(နိုင်)၀၃၂၈၆၆	အင်းစိန်ရွာ	၁၃၇	၂၃၁	ဦးစောတင်ထွေး	၂၃၁၊ (၁၃၇)ရပ်ကွက်၊ အင်းစိန်ရွာ	ဂရန်သစ်
၈။	ဦးအုံးမြင့်	၁၁/ကတန(နိုင်)၀၁၀၇၇၁	တာမွေ	၄၁အေ(အက်စ်-၉၂)	၁၉၆	ကိုကျော်သိန်း+၁	၁၊ နတ်ချောင်း(၁)လမ်း၊ နတ်ချောင်းရပ်ကွက်	အမည်ပြောင်း
၉။	ဦးသန်းငွေး+၁	၁၂/လမတ(နိုင်)၀၁၇၉၈၆	သာကေတ	၁/အနော်မာ	၂/က	ဦးစိုးမြင့်	၂/က၊ လမ်းသစ်(၁)လမ်း၊ (၁)ရပ်ကွက်	အမည်ပြောင်း
၁၀။	ဦးသန်းငွေး+၁	၁၂/လမတ(နိုင်)၀၁၇၉၈၆	သာကေတ	၁/အနော်မာ	၂/က+ခ	ဦးစိုးမြင့်	၂/က+ခ၊ လမ်းသစ်(၁)လမ်း၊ (၁)ရပ်ကွက်	အမည်ပြောင်း
၁၁။	ဒေါ်နွယ်နွယ်အေး	၁၂/တမန(နိုင်)၀၈၆၈၃၀	တာမွေ	၃အေ၄	V၂၇၃	ဒေါ်နွယ်နွယ်အေး	၂၀၊ ရွှေလမ်း၊ ဗိုလ်ရွာမရပ်ကွက်	ဂရန်သက်တမ်းတိုး
၁၂။	ဒေါ်ခင်မေ	၁၃/တကန(နိုင်)၁၂၅၉၄၀	အင်းဆိပ်ကမ်း	၆၈	၂၁၅	ဦးမောင်အေး	၂၁၅၊ (၆၈)ရပ်ကွက်၊ အင်းဆိပ်ကမ်း	အမည်ပြောင်း
၁၃။	ဒေါ်တင်ကြည်	၁၂/ဥကတ(နိုင်)၀၃၃၈၉၅	တောင်ဥက္ကလာ	၄	၁၀၅၄	ဦးမောင်မောင်	၁၀၅၄၊ ဇာဂ(၂)လမ်း၊ (၄)ရပ်ကွက်၊ တောင်ဥက္ကလာ	အမည်ပြောင်း
၁၄။	ဒေါ်ချင်းသိန်း	၁၂/ဥကတ(နိုင်)၀၉၃၆၁၇	အင်းမြောက်	၃၀	၅၇၇	ဦးအောင်အောင်	၅၇၇၊ (၃၀)ရပ်ကွက်၊ အင်းမြောက်	ဂရန်သစ်
၁၅။	ဦးဥာဏ်ရွှေဝင်း	၁၂/ကတတ(နိုင်)၀၀၂၄၇	လှိုင်သာယာ	၄	၁၂၂/က	ဦးကျော်စိန်+၃	၁၂၂/က၊ မင်းရဲကျော်စွာလမ်း၊ (၄)ရပ်ကွက်	ဂရန်ခွဲ
၁၆။	ဒေါ်ခင်စောအောင်	၁၂/ကမတ(နိုင်)၀၃၇၁၀၆	အင်းမြောက်	၅၁/တိုးချဲ့	၇၁/ခ	ဦးဆိုင်ရီ	၇၁/ခ၊ (၅၁/တိုးချဲ့)ရပ်ကွက်	ဂရန်သစ်
၁၇။	ဦးတင့်ဝေ+၁	၁၂/ပဇတ(နိုင်)၀၂၂၆၆၀	ပုဇွန်တောင်	၁၀(ရှေ့)(အရှေ့)	V၁၇အေ	ဦးတင့်ဝေ+၁	၉၈၊ တာဝတိံသာလမ်း၊ (၅)ရပ်ကွက်၊ ပုဇွန်တောင်	ဂရန်သက်တမ်းတိုး
၁၈။	ဦးဝင်းကျော်လင်း	၈/ရနခ(နိုင်)၀၈၅၇၆၁	မင်္ဂလာဒုံ	၅၃၂/ဘီ	၄၆၀	ဦးဇော်ဇော်(ခ)ဦးအေးဇော်ဇော်ဇော်	၄၆၀၊ ခရေလမ်း၊ ပုလဲမြို့သစ်	အမည်ပြောင်း
၁၉။	ဦးရဲဝင်း+၁	၁၂/ဗဟန(နိုင်)၀၂၇၉၃၅	အင်းစိန်ရွာ	၁၀၉	၅၅/၄	ဦးရန်နိုင်၊ ဦးရဲဝင်း	၅၅/၄၊ (၁၀၉)ရပ်ကွက်၊ အင်းစိန်ရွာ	ဂရန်သစ်
၂၀။	ဦးမြို့ဝေဝင်း	၉/အမဇ(နိုင်)၀၀၀၇၇၇	လှိုင်သာယာ	ရေလယ-၂၅	၃၃၉	ဒေါ်အေးအေးသင်း	၃၃၉၊ ဦးဝိုးလှိုင်လမ်း၊ ရွှေလင်ပန်းစက်မှုဇုန်၊ လှိုင်သာယာ	ဂရန်သစ်

ဌာနမှူး၊ မြို့ပြစီမံကိန်းနှင့် မြေစီမံခန့်ခွဲမှုဌာန၊ ရန်ကုန်မြို့တော်စည်ပင်သာယာရေးကော်မတီ

ကန့်ကွက်လိုက ခိုင်လုံသော မှတ်ပုံတင်စာချုပ်စာတမ်းများ၊ တရားရုံးအထောက်အထားစာတစ်ရပ်ရပ်ဖြင့် ဤကြော်ငြာပါသည့်နေ့မှစ၍ (၇)ရက်အတွင်း ကန့်ကွက်နိုင်ပါကြောင်းနှင့် ကန့်ကွက်မှုမရှိပါက လုပ်ထုံးလုပ်နည်းအတိုင်းဆက်လက်ဆောင်ရွက်ပေးသွားမည်ဖြစ်ပါသည်။

စဉ်	ပျောက်ထားသူ		ပျောက်ထားသည့်					ပျောက်ထားသည့် အကြောင်းအရာ
	အမည်	မှတ်ပုံတင်	မြို့နယ်	မြေတိုင်း	မြေကွက်	မြေအမည်ပေါက်	လိပ်စာ	
၁။	ဒေါ်အားလင်	၁၃/မဆတ(နိုင်)၀၃၂၉၀၄	အင်းတောင်	၁၄၆	၂၆၄	ဦးမောင်အေး	၂၆၄၊ (၁၄၆)ရပ်ကွက်၊ အင်းတောင်	ဂရန်သစ်
၂။	ဒေါ်မြင့်လှိုင်	၁၃/မဆတ(နိုင်)၀၂၈၅၂၂	အင်းတောင်	၁၄၆	၁၂၇၄	ဦးတင်မောင်ယု	၁၂၇၄၊ (၁၄၆)ရပ်ကွက်၊ အင်းတောင်	ဂရန်သစ်
၃။	ဦးထွန်းအောင်	၁၂/ပဇတ(နိုင်)၀၀၉၄၄၆	အင်းမြောက်	၄၅	၁၀၈၃	ဦးကျော်ပင်	၁၀၈၃၊ ပြည်ထောင်စုလမ်း၊ (၄၅)ရပ်ကွက်၊ အင်းမြောက်	အမည်ပြောင်း
၄။	ဦးကျော်ဇင်မိုး+၁	၅/အရတ(နိုင်)၀၈၅၆၇၈	အင်းတောင်	၁၉	၅၁၄/ခ	ဦးမြင့်ငွေ	၅၁၄/ခ၊ ကျောင်းလမ်း၊ (၁၉)ရပ်ကွက်၊ အင်းတောင်	အမည်ပြောင်း
၅။	ဒေါ်မိုးမိုးသန့်(ခ)ဒေါ်သက်ထား+၁	၁၂/ဗဟန(နိုင်)၀၅၀၉၂၈	သင်္ဃန်းကျွန်း	၂၃/သုဝဏ္ဏ	၄၅/ခ	ဦးမြင့်ဇော်	၄၅/ခအောင်ကြည်နိုး(၅)လမ်း(၂၃/သုဝဏ္ဏ)ရပ်ကွက်သုဝဏ္ဏ	အမည်ပြောင်း
၆။	ဒေါ်စန်းမြင့်	၆/မအရ(နိုင်)၀၂၈၄၄၁	လှိုင်သာယာ	သဘကမ-၅	၁၀၃/က	ဦးမောင်လေး	၁၀၃/က၊ ဇမ္ဗူအေး(၂)လမ်း၊ (၁၂)ရပ်ကွက်	ဂရန်သစ်
၇။	ဦးအိုက်ဖေ	၉/မကန(နိုင်)၀၇၉၆၆၀	အင်းစိန်ရွာ	၁၃၀	၈၃၇	ဦးဝင်း	၈၃၇၊ (၁၃၀)ရပ်ကွက်၊ အင်းစိန်ရွာ	ဂရန်သစ်
၈။	ဒေါ်သန္တာအောင်	၁၂/ကမရ(နိုင်)၀၅၅၉၈၀၃	လှိုင်သာယာ	၄	၁၂၂/ခ	ဦးကျော်စိန်+၃	၁၂၂/ခ၊ မင်းရဲကျော်စွာလမ်း၊ (၄)ရပ်ကွက်၊ လှိုင်သာယာ	ဂရန်ခွဲ
၉။	ဒေါ်စန္ဒာဝင်း+၁	၁၂/လမတ(နိုင်)၀၀၇၂၉၃	သာကေတ	၅	၁၁၇/ခ	ဦးအေးချစ်	၁၁၇/ခ၊ အိမ်ရှိ(၃)လမ်း၊ (၅)ရပ်ကွက်	အမည်ပြောင်း
၁၀။	ဒေါ်မြင့်မြင့်ကြည်(ခ)ဒေါ်မိုးမိုး	၁၄/ရကန(နိုင်)၀၇၇၃၈၂	လှိုင်သာယာ	သဘကမ-၁၃	၂၇/က	ဦးသိန်းဆွေ	၂၇/ကဗိုလ်အောင်ကျော်လမ်း(၁၆)ရပ်ကွက်လှိုင်သာယာ	ဂရန်သစ်
၁၁။	ဒေါ်နုနုရင်	၁၂/လမန(နိုင်)၁၀၂၅၆၉	အင်းစိန်ရွာ	၁၂၆	၄၉၀	ဦးအေးမြင့်	၄၉၀၊ (၁၂၆)ရပ်ကွက်၊ အင်းစိန်ရွာ	ဂရန်သစ်
၁၂။	ဦးဝင်းကျင်ဖူး	LSO-၂၁၅၉၁၆	အင်းဆိပ်ကမ်း	၈၂	၃၂၈	အခ/တပ်ကြပ်ကြီးစောလွင်	၃၂၈၊ (၈၂)ရပ်ကွက်၊ အင်းဆိပ်ကမ်း	ဂရန်သစ်
၁၃။	ဒေါ်အားကြည်(ခ)မြို့ရွှဲ	၁၃/တယန(နိုင်)၀၁၆၆၄၇	အင်းဆိပ်ကမ်း	၈၄	၁၇၁	ဒေါ်ရစ်ချယ်	၁၇၁၊ (၈၄)ရပ်ကွက်၊ အင်းဆိပ်ကမ်း	ဂရန်သစ်
၁၄။	ဒေါ်ဟေမာလှိုင်ရှန်း	၁၃/လရန(နိုင်)၀၅၁၁၂၁	အင်းဆိပ်ကမ်း	၆၈	၄၆	ဦးသန်းဦး	၄၆၊ (၆၈)ရပ်ကွက်၊ အင်းဆိပ်ကမ်း	ဂရန်သစ်
၁၅။	ဒေါ်သီတာဦး	TGKN-၀၃၇၄၃၁	အင်းဆိပ်ကမ်း	၁၄၈	၁၃၇၇	ဒေါ်တင်တင်ဝင်း	၁၃၇၇၊ (၁၄၈)ရပ်ကွက်၊ အင်းဆိပ်ကမ်း	ဂရန်သစ်
၁၆။	ဒေါ်သီတာဦး	TGKN-၀၃၇၄၃၁	အင်းဆိပ်ကမ်း	၁၄၈	၁၃၇၄	ဦးမြသန်း	၁၃၇၄၊ (၁၄၈)ရပ်ကွက်၊ အင်းဆိပ်ကမ်း	ဂရန်သစ်
၁၇။	ဦးသိန်းဝင်း	၁၂/ကမရ(နိုင်)၀၀၀၉၆၀	အင်းမြောက်	၃၉B	၁၄၅	အနုရာခရိုလ်စိန်မြင့်	၁၄၅၊ (၃၉B)ရပ်ကွက်၊ အင်းမြောက်	ဂရန်သစ်
၁၈။	ဒေါ်ဆွေအေးသန့်+၁	၁၂/ဒပန(နိုင်)၀၄၂၆၁၀	ဒေါပုံ	၂/နွယ်အေး	၄၈၀	ဦးမြမောင်	၄၈၀၊ အောင်သီတာလမ်း၊ နွယ်အေးရပ်ကွက်	အမည်ပြောင်း
၁၉။	ဦးဇော်ဇော်အောင်+၁	၁၂/ဒပန(နိုင်)၀၄၇၆၂၀	ဒေါပုံ	၂/နွယ်အေး	၄၈၁	ဦးမြမောင်	၄၈၁၊ အောင်သီတာလမ်း၊ နွယ်အေးရပ်ကွက်၊ ဒေါပုံ	အမည်ပြောင်း
၂၀။	ဒေါ်လှမြင့်သူ	၁၂/မဂတ(နိုင်)၀၀၂၈၂၃	မြောက်ဥက္ကလာ	၆/ဝေဘာဂီ	၁၆၀	ဒေါ်စန်းဆွေ	၁၆၀၊ ဝိတောက်လမ်း၊ (၆/ဝေဘာဂီ)ရပ်ကွက်	ဂရန်သစ်

ဌာနမှူး၊ မြို့ပြစီမံကိန်းနှင့် မြေစီမံခန့်ခွဲမှုဌာန၊ ရန်ကုန်မြို့တော်စည်ပင်သာယာရေးကော်မတီ

ကန့်ကွက်နိုင်ကြောင်းကြော်ငြာ

လှိုင်သာယာမြို့နယ်၊ မြေတိုင်းရပ်ကွက်အမှတ် သဘကမ-၁၇၊ မြေကွက်အမှတ်-၆၃၄/ခ၊ မြေကွက်တည်နေရာအမှတ်-၆၃၄/ခ၊ မြေသီရိလမ်း၊ (၂၀)ရပ်ကွက်၊ လှိုင်သာယာ၊ ဒေါ်လုံးအမည်ပေါက်ပါမစ်မြေအား အမည်ပေါက်ဒေါ်လုံးထံမှအရပ်ကတိအရောင်းစာချုပ်အဆက်အစပ်ဖြင့် ဝယ်ယူပိုင်ဆိုင်သူ ဦးရဲလွင်(၁၄/ဓနဖ(နိုင်)၁၃၆၆၇၈)မှမြေပါမစ်ပျောက်ဆုံးကြောင်း တရားရုံးကျမ်းကျိန်လွှာ၊ ရပ်ကွက်အုပ်ချုပ်ရေးမှူးရုံးထောက်ခံစာနှင့် ရဲစခန်းထောက်ခံစာတင်ပြ၍ မြို့နယ်စည်ပင်သာယာရေးကော်မတီထောက်ခံချက်တို့ဖြင့်တင်ပြ၍ ပါမစ်ပျောက်ဖြင့် နှစ်(၆၀)မြေငှားစာချုပ် (ဂရန်)လျှောက်ထားလာရာတရားဝင်နိုင်လုံသောအထောက်အထားများဖြင့်ဤကြော်ငြာပါသည့်နေ့မှစ၍(၇)ရက်အတွင်းကန့်ကွက်နိုင်ပါကြောင်းနှင့်ကန့်ကွက်မှုမရှိပါကလုပ်ထုံးလုပ်နည်းအတိုင်းဆက်လက်ဆောင်ရွက်ပေးမည်ဖြစ်ပါကြောင်းအသိပေးကြော်ငြာအပ်ပါသည်။

ဌာနမှူး၊ မြို့ပြစီမံကိန်းနှင့် မြေစီမံခန့်ခွဲမှုဌာန၊
ရန်ကုန်မြို့တော်စည်ပင်သာယာရေးကော်မတီ

ကန့်ကွက်နိုင်ကြောင်းကြော်ငြာ

ဒဂုံမြို့သစ်(အရှေ့ပိုင်း)မြို့နယ်၊ မြေတိုင်းရပ်ကွက်အမှတ်(၄)၊ မြေကွက်အမှတ်(၃၆၆)၊ မြေကွက်တည်နေရာအမှတ်(၃၆၆)၊ အောင်ပင်လယ်လမ်း၊ (၄)ရပ်ကွက်၊ ဒဂုံမြို့သစ်အရှေ့ပိုင်းမြို့နယ်၊ ဦးဆောင်းထွန်းအမည်ပေါက်ပါမစ်မြေအား ပါမစ်အမည်ပေါက်ဦးဆောင်းထွန်း(AAT-၁၀၁၀၃၈)ထံမှ(၂၃-၅-၁၉၉၇)ရက်စွဲပါအရပ်ကတိစာချုပ်ဖြင့်ဝယ်ယူထားသူဦးဇော်လွင်(၁၂/ဥကတ(နိုင်)၀၁၃၂၂၆)မှ ပါမစ်မူရင်းပေါ်တွင်အသားများရှုပ်ယှက်ပါဝင်(မတိရ)နေခြင်းအား တင်ပြ၍ဂရန်သစ်လျှောက်ထားလာခြင်းအား ဌာနမှကွင်းဆင်းစစ်ဆေးရာဝါးကပ်ထရံနှစ်ထပ်ပျဉ်ထောင်(၁)လုံးနှင့်ပတ္တကားတစ်ထပ်အုတ်တိုက်(၁)လုံးရှိပြီးကိုယ်တိုင်နေထိုင်ပါသည်။ သည်သို့ပါ၍ ဦးဇော်လွင်မှ ချက်ကိုက်ပါမစ် (မတိရ)တင်ပြ၍ဂရန်သစ်လျှောက်ထားလာခြင်းအားတရားဝင်နိုင်လုံသောအထောက်အထားများဖြင့်ဤကြော်ငြာပါသည့်နေ့မှစ၍(၇)ရက်အတွင်းကန့်ကွက်နိုင်ပါကြောင်းနှင့်ကန့်ကွက်မှုမရှိပါကလုပ်ထုံးလုပ်နည်းအတိုင်းဆက်လက်ဆောင်ရွက်ပေးမည်ဖြစ်ပါကြောင်းအသိပေးကြော်ငြာအပ်ပါသည်။

မြို့ပြစီမံကိန်းနှင့်မြေစီမံခန့်ခွဲမှုဌာန၊
ရန်ကုန်မြို့တော်စည်ပင်သာယာရေးကော်မတီ

ကန့်ကွက်နိုင်ကြောင်းကြော်ငြာ

ဒဂုံ/တောင်မြို့နယ်၊ မြေတိုင်းရပ်ကွက်အမှတ်(၇၀)၊ မြေကွက်အမှတ်(၅၁၃/ခ)၊ မြေကွက်တည်နေရာအမှတ်(၅၁၃/ခ)၊ အောင်ချမ်းသာ(၃)လမ်း၊ ဒဂုံ/တောင်ပြီး၊ သန်းအောင်အမည်ပေါက်ပါမစ်မြေအား ပါမစ်အမည်ပေါက်ဦးသန်းအောင်ကွယ်လွန်သွား၍ တရားဝင်အမွေဆက်ခံသူ ဒေါ်သင်းသင်းနိုင်(၁၂/မဂတ(နိုင်)၀၅၇၇၇၅)မှတစ်ဦးတည်းသောတရားဝင်အမွေစားကြောင်း ကျမ်းကျိန်လွှာထောက်ခံ ကျမ်းကျိန်လွှာနေ စာရင်းသန်းခေါင်စာရင်း၊ ပါမစ်မူရင်းပျောက်ဆုံးကြောင်းကျမ်းကျိန်လွှာ၊ ပါမစ်မူရင်းပျောက်ဆုံးကြောင်းရပ်ကွက်အုပ်ချုပ်ရေးမှူး/ရဲစခန်းထောက်ခံချက်၊ ဌာနပုံစံကိုယ်တိုင်ဝန်ခံချက်များတင်ပြ၍ မြေပြင်ကွင်းဆင်းစစ်ဆေးရာမြေပေါ်တွင်(၁)ထပ်ပျဉ်ထောင်သွပ်မိုး(၁)လုံးရှိပြီး ကိုယ်တိုင်နေထိုင်ကြောင်းတင်ပြ၍ပါမစ်ပျောက်ဖြင့် နှစ်(၆၀)မြေငှားစာချုပ်(ဂရန်)လျှောက်ထားလာရာတရားဝင်နိုင်လုံသောအထောက်အထားများဖြင့်ဤကြော်ငြာပါသည့်နေ့မှစ၍(၇)ရက်အတွင်းကန့်ကွက်နိုင်ပါကြောင်းနှင့်ကန့်ကွက်မှုမရှိပါကလုပ်ထုံးလုပ်နည်းအတိုင်းဆက်လက်ဆောင်ရွက်ပေးမည်ဖြစ်ပါကြောင်းအသိပေးကြော်ငြာအပ်ပါသည်။

ဌာနမှူး၊ မြို့ပြစီမံကိန်းနှင့် မြေစီမံခန့်ခွဲမှုဌာန၊
ရန်ကုန်မြို့တော်စည်ပင်သာယာရေးကော်မတီ

စာအုပ်

စာပေ

လူ့မိတ်ဆွေ

အများသိစေရန်ကြေညာချက်

ရန်ကုန်မြို့တော်စည်ပင်သာယာရေးကော်မတီ၊ အင်ဂျင်နီယာဌာန (အဆောက်အအုံ)မှ ယာယီအိမ်ရှင်အဖြစ်ဆောင်ရွက်၍ ဆောက်လုပ်ခဲ့သောတိုက်ရှိ တိုက်ခန်းအား ကန်ထရိုက်တာထံမှဝယ်ယူပြီး အဆောက်အအုံ နေထိုင်ခွင့်စာချုပ်ချုပ်ဆိုခွင့်ပြုပါရန် လျှောက်ထားလာခြင်းအား ခွင့်ပြုရန်မသင့်ကြောင်း ကန့်ကွက်လိုပါက စာရွက်စာတမ်းအထောက်အထားများနှင့်အတူ ကြော်ငြာသည့်နေ့မှ (၁၄)ရက်အတွင်း လာရောက်ကန့်ကွက်နိုင်ကြောင်း အကြောင်းကြားလိုက်သည်-

စဉ်	တိုက်ခန်းအမည်ပေါက် အမည်၊ မှတ်ပုံတင်အမှတ်	အမည်ပြောင်း လျှောက်ထားသူ အမည်၊ မှတ်ပုံတင်အမှတ်	လျှောက်ထားသည့် တိုက်နှင့် အခန်းအမှတ်
၁။	ကန်ထရိုက်တာ ဦးတင်ထွန်း [၁၂/ပဇတ(နိုင်) ၀၁၈၂၄၂](မှ)	ဒေါ်စမ်းစမ်းသော် [၁၂/လသန(နိုင်) ၀၀၀၃၃၈]	တိုက်အမှတ်(၂၅၃/၂၅၇)၊ ၅လွှာ(ယာ)၊ လမ်း(၄၀)၊ ကျောက်တံတားမြို့နယ်

ဌာနမှူး၊ အင်ဂျင်နီယာဌာန(အဆောက်အအုံ)

အများသိစေရန်ကြေညာချက်

ရန်ကုန်မြို့တော်စည်ပင်သာယာရေးကော်မတီပိုင်တိုက်ရှိ တိုက်ခန်းကို မူလအမည်ပေါက်ထံမှ ဝယ်ယူထားသူက အဆောက်အအုံနေထိုင်ခွင့်စာချုပ် ချုပ်ဆိုခွင့်ပြုပါရန် လျှောက်ထားလာခြင်းအား ခွင့်ပြုရန်မသင့်ကြောင်း ကန့်ကွက်လိုပါက စာရွက်စာတမ်း အထောက်အထားများနှင့်အတူ ကြော်ငြာသည့်နေ့မှ (၁၄)ရက်အတွင်း လာရောက်ကန့်ကွက်နိုင်ကြောင်း အကြောင်းကြားလိုက်သည်-

စဉ်	တိုက်ခန်းအမည်ပေါက် အမည်၊ မှတ်ပုံတင်အမှတ်	အမည်ပြောင်း လျှောက်ထားသူ အမည်၊ မှတ်ပုံတင်အမှတ်	လျှောက်ထားသည့် တိုက်နှင့် အခန်းအမှတ်
၁။	ဒုတိယဗိုလ်မှူးကြီး စိန်ဝင်း(ငြိမ်း) [၁/မကန(နိုင်) ၀၃၅၅၉၈](မှ)	ဦးကျော်ညွန့် [၁၂/ရကန(နိုင်) ၀၄၇၅၃၇]	တိုက်အမှတ်(ဘီ)၊ အခန်း(၇/၁၇)၊ စံပယ်လမ်း၊ မင်္ဂလာတောင်ညွန့်မြို့နယ်။

ဌာနမှူး၊ အင်ဂျင်နီယာဌာန(အဆောက်အအုံ)

ကန့်ကွက်နိုင်ပါသည်

ရန်ကုန်မြို့၊ ဒေါပုံမြို့နယ်၊ ဗမာအေးရပ်ကွက်၊ ရွှေဖူးမျှော်လမ်း၊ အမှတ်(၁၁၁)ဟုခေါ်တွင်သော (၂)ခန်းတွဲ (၆)ထပ်တိုက် အဆောက်အအုံအနက်မှ ပဉ္စမထပ် (၆-လွှာ) (ခြေရင်းခန်း) တိုက်ခန်းနှင့်တကွ အကျိုးခံစားခွင့်အရပ်ရပ်တို့ကို တရားဝင်ပိုင်ဆိုင်သည်ဟု ပြောဆိုလာသူ ကန်ထရိုက်တာ ဦးစောလှိုင်[၁၂/တမန(နိုင်)၀၈၀၅၀၈]ထံမှ အပြီးအပိုင်ဝယ်ယူရန် ကျွန်ုပ်၏မိတ်ဆွေက တိုက်ခန်း၏တန်ဖိုးငွေအနက်မှ စရန်ငွေကိုပေးချေခဲ့ပြီးဖြစ်ပါသည်။ အထက်ပါ တိုက်ခန်းနှင့်ပတ်သက်၍ ကန့်ကွက်လိုပါက ဤကြော်ငြာပါသည့်နေ့မှစ၍ (၇)ရက်အတွင်း ခိုင်လုံသည့်စာရွက်စာတမ်း အထောက်အထားများနှင့် ကျွန်ုပ်ထံ လာရောက်ကန့်ကွက်နိုင်ပါသည်။ သတ်မှတ်ကာလအတွင်း ကန့်ကွက်ခြင်းမရှိပါက အရောင်းအဝယ်ကို ဆက်လက်ဆောင်ရွက်မည်ဖြစ်ကြောင်း ကြေညာအပ်ပါသည်။

ညွှန်ကြားချက်အရ-ဒေါ်ဖြူသင်းကြိုင် (စဉ်-၁၁၃၀၈) LL.B, D.B.L
တရားလွှတ်တော်ရှေ့နေ
ရုံး-အမှတ်(၄၃)၊ ပထမထပ် (ခေါင်းရင်း)၊ သီတာလမ်း၊ ကျောက်မြောင်းကြီးရပ်ကွက်၊ တာမွေမြို့နယ်၊ ရန်ကုန်မြို့၊ ဖုန်း-၀၉-၇၈၁၅၇၇၉၆၉၊ ၀၉-၇၉၁၄၅၈၉၇၇

ကန့်ကွက်နိုင်ကြောင်း ကြော်ငြာ

တောင်ဥက္ကလာပမြို့နယ်၊ မြေတိုင်းရပ်ကွက်အမှတ်-၁၃၊ မြေကွက်အမှတ်-၄၀၁၊ မြေကွက်တည်နေရာအမှတ်(၄၀၁)၊ ယသဝတီလမ်း၊ (၁၃)ရပ်ကွက်၊ တောင်ဥက္ကလာပ (ဦးညွန့်သောင်း) (AA-051308) အမည်ပေါက် နှစ်(၆၀)ဂရန်မြေအား အမည်ပေါက် ဦးညွန့်သောင်းနှင့် ဇနီးဒေါ်အေးအေးမြင့်တို့ ကွယ်လွန်သဖြင့် ဒေါ်သီတာသောင်း[၁၂/ဥကတ(နိုင်)၀၆၃၉၃၄]၊ ဒေါ်နီလာသောင်း[၁၂/ဥကတ(နိုင်)၀၆၃၉၃၃]၊ ဦးအောင်ကျော်ညွန့်[၁၂/ဥကတ(နိုင်)၁၄၄၁၇၉]၊ ဒေါ်မြင့်သန္တာညွန့်[၁၂/ဥကတ(နိုင်)၁၄၄၁၈၀]တို့က သားသမီးများတော်စပ်ကြောင်း တောင်ဥက္ကလာပမြို့နယ်တရားရုံး၊ မြို့နယ်တရားသူကြီး၊ ဒေါ်ခင်ခင်အေး (တ/၂၆၀၂) ရှေ့မှောက်တွင်ကျိန်ဆိုသော ကျမ်းကျိန်လွှာအမှတ်-၂၀၈၅(၈-၁၁-၂၀၁၆)နှင့် သေစာရင်းများတင်ပြ၍ အမွေဆက်ခံပိုင်ဆိုင်ကြောင်း စာချုပ်ရန် မြေပုံကူးလျှောက်ထားလာရာ တရားဝင်ခိုင်လုံသောအထောက်အထားများဖြင့် ဤကြော်ငြာပါသည့်နေ့မှစ၍ (၇)ရက်အတွင်း ကန့်ကွက်နိုင်ပါကြောင်းနှင့် ကန့်ကွက်မှုမရှိပါက လုပ်ထုံးလုပ်နည်းအတိုင်း ဆက်လက်ဆောင်ရွက်ပေးမည်ဖြစ်ပါကြောင်း အသိပေးကြေညာအပ်ပါသည်။ **မြို့ပြစီမံကိန်းနှင့်မြေစီမံခန့်ခွဲမှုဌာန၊ ရန်ကုန်မြို့တော်စည်ပင်သာယာရေးကော်မတီ**

GOLDEN CROWN
EDUCATION & LANGUAGE SCHOOL
ENGLISH,KOREAN,JAPANESE,CHINESE
4SKILL,3MONTHS,60HOURS.OPWN TO[2.1.2017]
095121467,09788845507
60,INSEN ROAD SANYEIKNYEN KAMAYUT [YGN]

သွေးသည် အသက်

ကန့်ကွက်လိုက ခိုင်လုံသော မှတ်ပုံတင်လျှောက်ထားချက်များ တရားရုံးအထောက်အထားတစ်ရပ်ရပ်ဖြင့် ဤကြော်ငြာပါသည့်နေ့မှစ၍ (၇)ရက်အတွင်း တင်ပြနိုင်ပါကြောင်းနှင့် ကန့်ကွက်မှုမရှိပါက လုပ်ထုံးလုပ်နည်းအတိုင်းဆက်လက်ဆောင်ရွက်ပေးသွားမည်ဖြစ်ပါသည်။

စဉ်	လျှောက်ထားသူ အမည်	လျှောက်ထားသူ မှတ်ပုံတင်	လျှောက်ထားသည့် မြို့နယ်	မြေတိုင်း	မြေကွက်	မြေအမည်ပေါက်	လိပ်စာ	လျှောက်ထားသည့် အကြောင်းအရာ
၁။	ဒေါ်စိုးနှင်းအေး	၇/တငန(နိုင်)၀၀၀၇၀၁	အုံမြောက်	၁၀တိုးချဲ့	၂၄၅	ဦးမြမိုး	၂၄၅၊ (၁၀/တိုးချဲ့)၊ ဒဂုံမြောက်	ဂရန်သစ်
၂။	ဒေါ်သီတာကျော်သက်	၁၂/မဂဒ(နိုင်)၀၄၄၅၀၆၄	ဒဂုံမြောက်	၁၆	၁၅၇	ဒေါ်ခင်ရီ	၁၅၇၊ အောင်ရတနာ(၁၃)လမ်း၊ (၁၆)ရပ်ကွက်	ဂရန်သစ်
၃။	ဦးမြင့်စိုး	၁၄/ဟသတ(နိုင်)၂၂၁၄၇၈	လှိုင်သာယာ	ရလသ-၂၂	၉၉၇	ဗိုလ်စိုးအောင်	၉၉၇၊ ခရေကျောက်လမ်း၊ အလယ်ကျေးရွာအုပ်စု	ဂရန်သစ်
၄။	ဦးမြင့်စိုး	၁၂/အစန(နိုင်)၀၀၆၁၃၂	ရွှေပြည်သာ	၄၈	၁၀၀/က	ဒေါ်အေးအေးသန်း	၁၀၀/က၊ ကမ်းနားပတ်လမ်း(၁၉)ရပ်ကွက်၊ ရွှေပြည်သာ	ဂရန်သစ်
၅။	ဒေါ်နုနုဝေဒီ+၁	၆/တသရ(နိုင်)၀၀၀၃၂၆	ဒဂုံမြောက်	၃၄	ရ၉၈	ဒေါ်သန်းနွဲ့	ရ၉၈၊ ပင်လုံလမ်း၊ (၃၄)ရပ်ကွက်၊ ဒဂုံမြောက်	အမည်ပြောင်း
၆။	ဒေါ်နှင်းသီတာ	၉/မနမ(နိုင်)၀၀၅၁၂၃	ဒဂုံတောင်	၁၅၃	၁၆၂၃	ဦးကျော်ဟန်	၁၆၂၃၊ (၁၅၃)ရပ်ကွက်၊ ဒဂုံတောင်	ဂရန်သစ်
၇။	ဒေါ်သန်းသန်းဝင်း	၁၃/တခလ(နိုင်)၀၀၈၂၁၁	လှိုင်သာယာ	၄/၆	ရ၃၆+ရ၃၇	အွန်ကွန်ဇွမ်(ခ)ဦးသိန်းလွင်	ရ၃၆+ရ၃၇စစ်တောင်းလမ်း(၅)ရပ်ကွက်၊လှိုင်သာယာ	အမည်ပြောင်း
၈။	ဒေါ်သန်းသန်းဝင်း	၁၃/တခလ(နိုင်)၀၀၈၂၁၁	လှိုင်သာယာ	၄/၆	ရ၃၅	ဦးသိန်းလွင်(ခ)အွန်ကွန်ဇွမ်	ရ၃၅၊ စစ်တောင်းလမ်း၊ (၅)ရပ်ကွက်၊ လှိုင်သာယာ	အမည်ပြောင်း
၉။	ဦးသန်းအောင်+၁	၁၂/လမတ(နိုင်)၀၁၃၂၅၅	မရမ်းကုန်း	၂၂ညမိုင်း	၃/ကာ-၁	ဦးထင်မော်ဝင်းသိန်း+၁	၂၃၊ မင်းကျောင်းလမ်းသွယ်၊ (၃)ရပ်ကွက်	အမည်ပြောင်း
၁၀။	ဦးရုံးဝမ်း	၁၃/မဆတ(နိုင်)၀၂၈၅၃၂	အင်းစိန်	ပေါက်တောတိုးချဲ့	၁	ဦးငြိမ်းချမ်း+၁	၁၊ ပိတောက်(၅)လမ်း၊ ပေါက်တောတိုးချဲ့ရပ်ကွက်	အမည်ပြောင်း
၁၁။	ဦးစိုးမြင့်(ခ)ဇာဇကရင်	၁၂/ကတတ(နိုင်)၁၁၀၈၄၇	ဒဂုံတောင်	၆၄/ဒဂုံရတနာ	၂၁၂	ဦးတင်မောင်မြင့်	၂၁၂၊ နှင်းဆီလမ်း၊ (၆၄/ဒဂုံရတနာ)၊ ဒဂုံတောင်	အမည်ပြောင်း
၁၂။	ဦးစိုးမြင့်(ခ)ဇာဇကရင်	၁၂/ကတတ(နိုင်)၁၁၀၈၄၇	ဒဂုံတောင်	၆၄/ဒဂုံရတနာ	၂၁၃	ဒေါ်ကဝ်ကဝ်အေး	၂၁၃၊ နှင်းဆီလမ်း၊ (၆၄/ဒဂုံရတနာ)၊ ဒဂုံတောင်	အမည်ပြောင်း
၁၃။	ဒေါ်ငွေကြည်	၁၂/သကတ(နိုင်)၀၈၅၆၄၂	သာကေတ	၃/ရန်ဖြေ	၅၉၉-A	ဒေါ်အေး	၅၉၉/က၊ ရန်ဖြေ(၁၂)လမ်း၊ (၃/ရန်ဖြေ)ရပ်ကွက်	ဂရန်ခွဲ
၁၄။	ဦးအောင်နိုင်ဦး	၁၂/ပဇတ(နိုင်)၀၈၂၉၁၁	သာကေတ	၃/ရန်ဖြေ	၅၉၉-B	ဒေါ်အေး	၅၉၉/ခ၊ ရန်ဖြေ(၁၂)လမ်း၊ (၃/ရန်ဖြေ)ရပ်ကွက်	ဂရန်ခွဲ
၁၅။	ဒေါ်ခင်ကြည်	၁၃/တကန(နိုင်)၁၃၅၅၁၄	ဒဂုံဆိပ်ကမ်း	၆၁	၂၈၀၁+၂၈၀၃	ဦးငွေဝင်းဖော်	၂၈၀၁+၂၈၀၃၊ (၆၁)ရပ်ကွက်၊ ဒဂုံဆိပ်ကမ်း	အမည်ပြောင်း
၁၆။	ဒေါ်ရွာနန်	၉/မထလ(နိုင်)၀ရ၉၀၅၁	လှိုင်သာယာ	၂/၃	ရ၆	ဒု-ဗိုလ်မှူးကြီးဒီအောင်ခွန်း	ရ၆၊ အောင်ချမ်းသာလမ်း၊ (၆)ရပ်ကွက်၊ လှိုင်သာယာ	အမည်ပြောင်း
၁၇။	ဒေါ်ရွာနန်	၉/မထလ(နိုင်)၀ရ၉၀၅၁	လှိုင်သာယာ	၂/၃	ရ၅	ဒု-ဗိုလ်မှူးကြီးဒီအောင်ခွန်း	ရ၅၊ အောင်ချမ်းသာလမ်း၊ (၆)ရပ်ကွက်၊ လှိုင်သာယာ	အမည်ပြောင်း
၁၈။	ဒေါ်ရွာနန်	၉/မထလ(နိုင်)၀ရ၉၀၅၁	လှိုင်သာယာ	၂/၃	ရ၄	ဒု-ဗိုလ်မှူးကြီးဒီအောင်ခွန်း	ရ၄၊ အောင်ချမ်းသာလမ်း၊ (၆)ရပ်ကွက်၊ လှိုင်သာယာ	အမည်ပြောင်း
၁၉။	ဒေါ်ရွာနန်	၉/မထလ(နိုင်)၀ရ၉၀၅၁	လှိုင်သာယာ	၂/၃	ရ၃/A	ဒု-ဗိုလ်မှူးကြီးဒီအောင်ခွန်း	ရ၃/A၊ အောင်သိဒ္ဓိလမ်း၊ (၆)ရပ်ကွက်၊ လှိုင်သာယာ	အမည်ပြောင်း
၂၀။	ဒေါ်ခင်အေး	၁၂/သဃက(နိုင်)၀၃၂၆၃၃	ဒဂုံဆိပ်ကမ်း	၉၀	၂၇၇	ဦးရွှေထွန်း	၂၇၇၊ (၉၀)ရပ်ကွက်၊ ဒဂုံဆိပ်ကမ်း	ဂရန်သစ်

ဌာနမှူး၊ မြို့ပြစီမံကိန်းနှင့် မြေစီမံခန့်ခွဲမှုဌာန၊ ရန်ကုန်မြို့တော်စည်ပင်သာယာရေးကော်မတီ

ကန့်ကွက်လိုက ခိုင်လုံသော မှတ်ပုံတင်လျှောက်ထားချက်များ တရားရုံးအထောက်အထားတစ်ရပ်ရပ်ဖြင့် ဤကြော်ငြာပါသည့်နေ့မှစ၍ (၇)ရက်အတွင်း တင်ပြနိုင်ပါကြောင်းနှင့် ကန့်ကွက်မှုမရှိပါက လုပ်ထုံးလုပ်နည်းအတိုင်းဆက်လက်ဆောင်ရွက်ပေးသွားမည်ဖြစ်ပါသည်။

စဉ်	လျှောက်ထားသူ အမည်	လျှောက်ထားသူ မှတ်ပုံတင်	လျှောက်ထားသည့် မြို့နယ်	မြေတိုင်း	မြေကွက်	မြေအမည်ပေါက်	လိပ်စာ	လျှောက်ထားသည့် အကြောင်းအရာ
၁။	ဒေါ်ခင်မျိုးဇင်	၁၂/ရပသ(နိုင်)၀၁၆၇၆၀	ရွှေပြည်သာ	၅၃၈/က	၂၉/၇(ခ)	ကိုနီ	၁၀/၃၈၊ အမှတ်(၄)ထမ်း၊ အုတ်ဖိုအကျုံးရွာအုပ်စု၊ ခိုဘော်တောင်ရပ်ကွက်	အမည်ပြောင်း
၂။	ဒေါ်ခင်ကြည်	၁၂/ရပသ(နိုင်)၀၁၆၄၀၅	ရွှေပြည်သာ	၅၃၈/က	၂၉/၇/က	ကိုနီ	၁၀/၄၁၊ အမှတ်(၄)ထမ်း၊ အုတ်ဖိုအကျုံးရွာအုပ်စု၊ ခိုဘော်တောင်ရပ်ကွက်	အမည်ပြောင်း
၃။	ဒေါ်သင်းသင်းစိုး	၁၂/ဝဘတ(နိုင်)၀၀၄၅၇၇	ဒဂုံတောင်	၂၁	၁၂၆၅	ဦးတင်အေး	၅၃၀၊ မဟာဗန္ဓုလလမ်း၊ ပန်းဘဲတန်း	အမည်ပြောင်း
၄။	ဦးအောင်ကိုကို+၂	၁၂/အစန(နိုင်)၁၄၅၅၀၄	အင်းစိန်	၄၁၀B-စဥ်ကူ	၉/ခ	ဦးထွန်းလင်းထက်၊ ဒေါ်သန်းသန်းကြည်	၉၊ အဆောက်မင်္ဂလာခုံလမ်းမကြီးလမ်းစဥ်ကူရပ်ကွက်	အမည်ပြောင်း
၅။	ဒေါ်ခင်မြကြီး	၁၂/ဥကတ(နိုင်)၁၀၅၈၁၂	တောင်ဥက္ကလာ	၁၃စီမံကိန်း	၃၁၁	ဦးအေးမောင်	၃၁၁၊ သခင်ပိုးလှကြီးလမ်း၊ (၁၃)စီမံကိန်း(၁)ရပ်ကွက်	အမည်ပြောင်း
၆။	ဒေါ်ခင်မျိုး	၁၂/မဂဒ(နိုင်)၀၀၉၄၅၃	သဃ်န်းကျွန်း	၂၉	၉	ဦးတင်ဦး	၉၊ မေလာန်းမွှေးလမ်း၊ (၂၉)ရပ်ကွက်၊ သဃ်န်းကျွန်း	အမည်ပြောင်း
၇။	ဦးရဲအောင်	၉/မရတ(နိုင်)၁၀၈၄၃၃	သဃ်န်းကျွန်း	၃၀	၁၃(က)	ဦးခင်လှိုင်	၁၃၊ ဆေးရုံလမ်း၊ ဇဝန၊ သဃ်န်းကျွန်း	အမည်ပြောင်း
၈။	ဦးရဲအောင်	၉/မရတ(နိုင်)၁၀၈၄၃၃	သဃ်န်းကျွန်း	၃၀	၁၄/ခ-၂+၁၄/ခ-၃	ဦးခင်လှိုင်	၁၃၊ ဆေးရုံလမ်း၊ ဇဝန၊ သဃ်န်းကျွန်း	အမည်ပြောင်း
၉။	ဒေါ်နီနီမြင့်+၆	၁၂/သဃက(နိုင်)၁၃၅၈၉၀	တောင်ဥက္ကလာ	၁၃	၇၆၅	ဒေါ်နှင်းလှိုင်+၁	၇၆၅၊ (ခ)လမ်း၊ (၁၃)ရပ်ကွက်၊ တောင်ဥက္ကလာ	အမည်ပြောင်း
၁၀။	ဦးထွန်းလှ+၁	၁၂/ပဇတ(နိုင်)၁၁၈၇၅၂	ဒဂုံတောင်	၆၄/ဒဂုံရတနာ	၂၄၆	ဦးငွေမြင့်	၂၄၆၊ ကံ့ကော်လမ်း၊ (၆၄)ရပ်ကွက်	ဂရန်သစ်
၁၁။	ဒေါ်နန်းနွယ်	၁၂/တမန(နိုင်)၀၆၁၂၄၀	ဗဟန်း	၃၅H	၄၁၀	ဦးစံလှ	၃၀၊ နီလာလမ်း၊ ကျိုက္ကဆံရပ်ကွက်	ဂရန်သစ်
၁၂။	ဦးနရိန္ဒိတာမက်(ခ)တင်ဝင်း	၁၂/အဝတ(နိုင်)၀ရ၂၈၀၈	ဒဂုံတောင်	၁၀၆	၇၇၅	ဒေါ်ကျင်ယု	မြေကွက်အမှတ်-ရ၇၅ရှိမဟိဉ္ဇသာလမ်း(၁၀၆)ရပ်ကွက်	ဂရန်သစ်
၁၃။	ဒေါ်ကြည်ကြည်မြင့်+၃	၁၂/တမန(နိုင်)၀၃၇၅၉၀	တာမွေ	၃အေ၃	V ၆၉	ဒေါ်ကြည်ကြည်မြင့်+၃	၁၈၊ (၁၅၃)လမ်း	ဂရန်သက်တမ်းတိုး
၁၄။	ဦးမြင့်ကျော်+၁	၁၄/မမက(နိုင်)၁၄၅၉၀၅	လှိုင်သာယာ	သကမ-၆	၆၁/က	ဦးအောင်သန်းဝင်း	၆၁/က၊ သခင်မြလမ်း၊ (၁၃)ရပ်ကွက်၊ လှိုင်သာယာ	ဂရန်သစ်
၁၅။	ဦးတင့်လွင်	၁၄/ဇလန(နိုင်)၀၉၅၅၅၅	ဒဂုံတောင်	၁၈	၁၃၈၄	ဦးစံသိန်း	၁၃၈၄ဥတ္တမာကြီးကျွန်းလမ်း(၁၈)ရပ်ကွက်၊ဒဂုံတောင်	ဂရန်သစ်
၁၆။	ဒေါ်နီနီသာSPဒေါ်မွေးချင်း	၁၂/ကမရ(နိုင်)၀၄၈၈၂	မရမ်းကုန်း	၂၀+၃၀/သမိုင်း	၁/က-၂-A+၂/ခ-၂-E	ဒေါ်နီနီသာ	၁/က-၂-A+၂/ခ-၂-E မင်းဓမ္မလမ်းနှင့်အောင်သိဒ္ဓိလမ်းထောင့်	မြေပုံကူး(အရောင်း)
၁၇။	မောင်ညီညီလွင်+၁	၆/ကသန(နိုင်)၀၃၂၉၄၉	စမ်းချောင်း	၂၇C	၉၉	မောင်ညီညီလွင်+၁	၄၀၊ မင်္ဂလာလမ်း၊ စမ်းချောင်း(မြောက်)ရပ်ကွက်	ဂရန်သက်တမ်းတိုး
၁၈။	ဦးမြတ်သူ	၁၂/ဗဟန(နိုင်)၀၅၅၅၆၅	လှိုင်သာယာ	သကမ-၁	၈၂၆	ဦးလှမြင့်	၈၂၆၊ ကံ့ကော်လမ်း၊ ကုလားကြီးစုကျေးရွာအုပ်စု	ဂရန်သစ်
၁၉။	ဦးမြတ်သူ	၁၂/ဗဟန(နိုင်)၀၅၅၅၆၅	လှိုင်သာယာ	သကမ-၁	၈၂၀	ဦးကျော်မြင့်	၈၂၀၊ ကံ့ကော်လမ်း၊ ကုလားကြီးစုကျေးရွာအုပ်စု	ဂရန်သစ်
၂၀။	ဦးမြတ်သူ	၁၂/ဗဟန(နိုင်)၀၅၅၅၆၅	လှိုင်သာယာ	သကမ-၁	၈၂၇	ဦးညိုမောင်	၈၂၇၊ ကံ့ကော်လမ်း၊ ကုလားကြီးစုကျေးရွာအုပ်စု	ဂရန်သစ်

ဌာနမှူး၊ မြို့ပြစီမံကိန်းနှင့် မြေစီမံခန့်ခွဲမှုဌာန၊ ရန်ကုန်မြို့တော်စည်ပင်သာယာရေးကော်မတီ

ကန့်ကွက်လိုက ခိုင်လုံသော မှတ်ပုံတင်လျှောက်ထားချက်များ တရားရုံးအထောက်အထားတစ်ရပ်ရပ်ဖြင့် ဤကြော်ငြာပါသည့်နေ့မှစ၍ (၇)ရက်အတွင်း တင်ပြနိုင်ပါကြောင်းနှင့် ကန့်ကွက်မှုမရှိပါက လုပ်ထုံးလုပ်နည်းအတိုင်းဆက်လက်ဆောင်ရွက်ပေးသွားမည်ဖြစ်ပါသည်။

စဉ်	လျှောက်ထားသူ အမည်	လျှောက်ထားသူ မှတ်ပုံတင်	လျှောက်ထားသည့် မြို့နယ်	မြေတိုင်း	မြေကွက်	မြေအမည်ပေါက်	လိပ်စာ	လျှောက်ထားသည့် အကြောင်းအရာ
၁။	ဦးသန်းဦး	၁၂/ဥကမ(နိုင်)၀၀၉၅၆၂	ဒဂုံတောင်	၁၅၂	၁၉၀၈	ဦးကျော်သိန်း	၁၉၀၈၊ (၁၅၂)ရပ်ကွက်၊ ဒဂုံတောင်	ဂရန်သစ်
၂။	ဒေါ်အေးမြင့်နိုင်	၅/အလတ(နိုင်)၁၃၇၆၈၇	ဒဂုံတောင်	၁၇	၁၇၈/က	ဒေါ်ခင်သက်ကြည်	၁၇၈/က၊ စံပယ်ဖြိုင်လမ်း (၁၇)ရပ်ကွက်၊ ဒဂုံတောင်	ဂရန်သစ်
၃။	ဒေါ်နော်သန်းသန်းစိုး	၁၂/ဥကတ(နိုင်)၀၆၀၀၁၄	ဒဂုံအရှေ့	၁၃၂	၆၄၁	ဒေါ်မာမာရီ	၆၄၁၊ (၁၃၂)ရပ်ကွက်၊ ဒဂုံအရှေ့	ဂရန်သစ်
၄။	ဦးဖြိုးမောင်မောင်ထွန်း	၇/ညလပ(နိုင်)၁၀၉၁၀၅	ဒဂုံတောင်	၅၅	၁၃၂၆	ဦးသောင်းစိန်	၁၃၂၆၊ မင်းရဲကျောင်းပုံလမ်း၊ (၅၅)ရပ်ကွက်၊ ဒဂုံတောင်	ဂရန်သစ်
၅။	ဒေါ်လှအေးစိန်	၁၂/ဒပန(နိုင်)၁၃၄၂၇၀	မြောက်ဥက္ကလာ	၁၄/ရွှေပေါက်ကံ	၈၅၉	ဦးစံရွှေ	၈၅၉၊ ဗိုးရတေ(၂)လမ်း၊ မြောက်ဥက္ကလာ	ဂရန်သစ်
၆။	ဦးမျိုးအောင်သိမ်း+၁	၁၂/ကမရ(နိုင်)၀၈၀၁၄၄	သာကေတ	ဆက်မှုလက်မှု	၆၇/B	ဒေါ်ခင်နှင်း+၁	၆၇/B၊ မြတာလာလမ်း၊ ဆက်မှုလက်မှုရပ်ကွက်	အမည်ပြောင်း
၇။	ဒေါ်နော်ဆာအယ်ပွဲ	၁၄/မမန(နိုင်)၂၁၇၇၉၆	ဒဂုံဆိပ်ကမ်း	၈၈	၁၄၅-က	ဦးဝင်းအောင်	၁၄၅-က၊ (၈၈)ရပ်ကွက်၊ ဒဂုံဆိပ်ကမ်း	ဂရန်သစ်
၈။	ဒေါ်မြကြူ+၁	၆/မအရ(နိုင်)၀၀၆၆၃	ဒဂုံတောင်	၅၇	၁၅၈၆	ဦးအုန်းရွှေ	၁၅၈၆၊ ပေါ့်ကားလမ်း၊ ဒဂုံတောင်	ဂရန်သစ်
၉။	ဒေါ်ယုကျွေးရေး(ခ)ဒေါ်ယုကျွေးရေး	၁၂/တမန(ပြု)၀၀၀၂၉၉	တာမွေ	၄အီး	V ၂၉	ဒေါ်ယုကျွေးရေး(ခ)ဒေါ်ယုကျွေးရေး	၁၃၊ နတ်မောင်လမ်း	ဂရန်သက်တမ်းတိုး
၁၀။	ဒေါ်ရီရီမြူ(ခ)လုံ့လုံ့ရီ	၁၄/ပသန(ပြု)၀၀၀၂၄၁	ဒဂုံတောင်	၁၄၀	၂၁၆	ဒေါ်မြမြသိန်း	၂၁၆၊ သရွာလမ်း၊ (၁၄၁)ရပ်ကွက်	ဂရန်သစ်
၁၁။	ဒေါ်ခင်အေး+၅	၁၂/ဗဟန(နိုင်)၁၃၉၀၃၀	ဗဟန်း	၅၁	(၁၅၈အေ/JA+၁၈၈အေ/JA) (၁၅၈ဘီ/JB+၁၈၈ဘီ/JB)	ဒေါ်ခင်နု	၉ရနအေ ရွှေဂုံတိုင်လမ်း၊ အနောက်ရွှေဂုံတိုင်ရပ်ကွက်	မြေပုံကူး(ခွန်လွှတ်)
၁၂။	ဒေါ်ညို(GPဦးသက်ဇော်)	TYT-၀၁၂၈၁၄	လှိုင်သာယာ	၃	၅၁	ဒေါ်ညို	၅၁၊ မင်းရဲကျော်စွာ(၁၀)လမ်း(၃)ရပ်ကွက်၊လှိုင်သာယာ	မြေပုံကူး(အရောင်း)
၁၃။	ဒေါ်အိအိသက်ဝင်(ဦးအောင်မိုးနိုင်ထံမှSPယူ)	၁၂/သကတ(နိုင်)၁၈၂၂၂၇	သာကေတ	၆(အနောက်)	၂၂၉(က)	ဦးအောင်မိုးနိုင်	၂၂၉/က၊ ဗန္ဓုလ(၇)လမ်း၊ (၆/အနောက်)ရပ်ကွက်	မြေပုံကူး(အရောင်း)
၁၄။	ဦးနေစိုးGPအိအိမွန်ထွေး	ISN-၅၇၉၅၃၈ ၁၂/ရကန(နိုင်)၀၄၈၆၃၇	ရွှေပြည်သာ	၃၂	၁၈၈၄	ဦးနေစိုး	၁၈၈၄၊ မဉ္ဇူသကလမ်း၊ (၁၂)ရပ်ကွက်	မြေပုံကူး(အရောင်း)
၁၅။	ဦးခင်မောင်ချစ်SPဒေါ်နီလာမြင့်	၁၂/မရက(နိုင်)၀၆၆၆၈၇	ဒဂုံမြောက်	၂၉	၁၈၁၀	ဦးခင်မောင်ချစ်	၁၈၁၀၊ ဦးထွန်းမြင့်လမ်း၊ (၂၉)ရပ်ကွက်၊ ဒဂုံမြောက်	မြေပုံကူး(အရောင်း)
၁၆။	SPဒေါ်ခန်းခန်းမြင့်	၁၂/ဥကမ(နိုင်)၀၄၁၅၅၉	မြောက်ဥက္ကလာ	ခ	၂၈၄	ဦးမြအေး	၂၈၄၊ တုသိတာလမ်း၊ (ခ)ရပ်ကွက်၊ မြောက်ဥက္ကလာ	မြေပုံကူး(အရောင်း)
၁၇။	ဗိုလ်မှူးကြီးတင်ဝင်း(ငြိမ်း)(SP)ဦးကိုကိုနိုင်	၁/မညန(နိုင်)၀ရ၁၅၅၂	ရွှေပြည်သာ	၄/၁၃	၁၆၂	ဗိုလ်မှူးကြီးတင်ဝင်း	၁၆၂ မြတ်လေးလမ်း၊ (၄)ရပ်ကွက်၊ ရွှေပြည်သာ	မြေပုံကူး(အရောင်း)
၁၈။	ဦးမြင့်ဆန်း၏SPရသူဒေါ်ခန်းခန်းမြင့်	၁၂/လသန(နိုင်)၀၀၀၆၂၁	စမ်းချောင်း	၂၉A[2]	ရ၀ဘီ/၁	ဦးမြင့်ဆန်း	၁၀၄/ဘီ၊ ပန်းဝါလမ်း၊ (၁၀)ရပ်ကွက်	မြေပုံကူး(အရောင်း)

ဌာနမှူး၊ မြို့ပြစီမံကိန်းနှင့် မြေစီမံခန့်ခွဲမှုဌာန၊ ရန်ကုန်မြို့တော်စည်ပင်သာယာရေးကော်မတီ

မြို့ရွာတစ်ခွင် သာစေချင် မီးတွင်မပေါ့နှင့်