ကြေးမုံ

The Mirror Daily

၁၉၅၇ ဧပြီ ၁၆ တွင် စတင် တည်ထောင်သည်။ Established in 1957

သင်မှီခိုရာ၊ ကျွန်းသာယာကို
မြန်စွာပြုစု ဖန်တီးလော့။
လျင်စွာ လုံးပန်း ပညာစွမ်းကို
မပန်း မမော ပြုပါလော့။
ညစ်ကြေး မှုတ်ပစ် ကိလေညစ်တို့
ကင်းလစ်သောခါ သံသရာ၌
မွေးကာ အိုရ ဤဘဝကို
ရဖို့တစ်ဖန် မရှိပြီ။

မလ ဝဂ်
အညစ်အကြေး- ၂၃၈
(မြန်မာပြန်- မင်းသုဝဏ်)

၁၃၇၈ ခုနှစ် တန်ခူးလပြည့်ကျော် ၇ ရက် သောကြာနေ့၊ 29, Friday April 2016 (၈၅၄၆)

နိုင်ငံတော်သမ္မတ ဦးထင်ကျော်ထံ သံအမတ်ခန့်အပ်လွှာပေးအပ်

သတင်း စာမျက်နှာ - ၃

ငြိမ်းချမ်းရေးနဲ့ပတ်သက်ပြီး နိုင်ငံတော်၏အတိုင်ပင်ခံ ပုဂ္ဂိုလ်ပြောကြားသွားခဲ့သလို တိုင်းပြည်မှာငြိမ်းချမ်း ရေးအမှန်တကယ်လိုအပ်ပါတယ်။ (စောအိုင်းဇက်ဖိုး)

အင်တာဗျူး စာမျက်နှာ - ၃

သင်္ကြန်ကာလနောက်ပိုင်း အင်းလေးဒေသသို့ ခရီးသွားဧည့်သည်ဝင်ရောက်မှု လျော့နည်း

တောင်ကြီး ဧပြီ ၂၈

သင်္ကြန်ကာလနှင့် နှစ်သစ်ကူးပိတ်ရက်များ ပြီးဆုံးသည့်နောက်ပိုင်းကာလတွင် ရှမ်းပြည်နယ်(တောင်ပိုင်း) ညောင်ရွှေမြို့နယ်ရှိ အင်းလေးကန်သို့ ပြည်တွင်း/ပြည်ပခရီးသွား ဝင်ရောက်မှု နည်းသွားကြောင်း အင်းလေးဒေသ ဟိုတယ်မန်နေဂျာတစ်ဦးက ပြောသည်။ မြန်မာနိုင်ငံမှာ အဓိကပြည်ပ ဧည့်သည်ဝင်ရောက်တဲ့ ရာသီက "ဘာ"လေး "ဘာ" လို့ဆိုတဲ့ စက်တင်ဘာ နောက်ဆုံးပတ်မှစပြီး အောက်တိုဘာ၊ နိုဝင်ဘာ၊ ဒီဇင်ဘာလများတွင် အများဆုံးဖြစ်ကြောင်း၊ ဇန်နဝါရီမှစပြီး ဧည့်သည် တဖြည်းဖြည်းကျဲသွားကြောင်း၊ မေမှ စက်တင်ဘာအထိ ဧည့်သည်အလွန်ပါးကြောင်း ဆက်လက်ပြောပြသည်။ ဧပြီနောက်ပိုင်း မေလအထိ ပြည်တွင်းခရီးသွားနည်းသွားပြီး အခန်းခများကိုလည်း ဈေးနှုန်းလျှော့ချပေးထားကြောင်း သိရသည်။

သင်္ကြန်နှင့် နှစ်သစ်ကူးပိတ်ရက်များက ဧည့်သည်နှင့်အခန်းလုံလောက်မှုမရှိကြောင်း၊ ဒီနှစ်အယ်နီညိုကြောင့် အပူမြင့်တော့ တောင်ကြီးဒေသကို ဘုရားဖူးတော်တော်များများလာပြီး ဟိုတယ်၊ မိုတယ်၊ တည်းခိုခန်း၊

စာမျက်နှာ ၈ ကော်လံ ၅ သို့

အင်းလေးကန်သို့ ပြည်တွင်း/ပြည်ပခရီးသွား ဝင်ရောက်မှုနည်းသွားရာ ဧည့်အဝင်နည်းသော အင်းစပ်ရှိ တည်းခိုဆောင်များကို တွေ့ရစဉ်။

မိုးဦးကာလအတွက် မိုးလေဝသနှင့် ဇလဗေဒခန့်မှန်းချက်

နေပြည်တော် ဧပြီ ၂၈

၂၀၁၆ ခုနှစ်၊ မိုးဦးကာလ သတ်မှတ်ခြင်း

၂၀၁၆ ခုနှစ် မိုးဦးကာလသည် မြန်မာနိုင်ငံအတွင်းသို့ အနောက်တောင်မုတ်သုံလေ စတင်ဝင်ရောက်သည့်နေ့မှ ၂၀၁၆ ခုနှစ် ဇွန်လကုန်အထိဖြစ်သည်။

၂၀၁၆ ခုနှစ် မုတ်သုံလေ ဝင်ရောက်နိုင်မှုအခြေအနေ

အနောက်တောင်မုတ်သုံလေသည် မြန်မာနိုင်ငံ အရပ်ရပ်သို့ အောက်ပါအတိုင်း ဝင်ရောက်ဖွယ်ရာရှိသည်။

(က) မေလ (၁၃-၁၉)ရက်အတွင်း မြန်မာနိုင်ငံ တောင်ပိုင်းဒေသများ

(ခ) မေလ (၂၀-၂၅) ရက်အတွင်း မြစ်ဝကျွန်းပေါ် ဒေသများ

(ဂ) မေလ (၂၈)ရက်မှ ဇွန်လ ၃ ရက်အတွင်း မြန်မာနိုင်ငံအလယ်ပိုင်းဒေသများနှင့်

(ဃ) ဇွန်လ (၄-၁၀)ရက်အတွင်း မြန်မာနိုင်ငံ မြောက်ပိုင်းဒေသများ

ဘင်္ဂလားပင်လယ်အော်အခြေအနေ

ဘင်္ဂလားပင်လယ်အော်တွင် လေဖိအားနည်းရပ်ဝန်း သုံးကြိမ်ဖြစ်ပေါ်နိုင်ပြီး နှစ်ကြိမ်တွင် ပိုမိုအားကောင်းလာကာ မုန်တိုင်းငယ်တစ်ကြိမ်နှင့် ဆိုင်ကလုန်းမုန်တိုင်းတစ်ကြိမ်ဖြစ်ပေါ်နိုင်သည်။ ယင်းကာလအတွင်း အနောက်တောင်မုတ်သုံလေသည် အားအသင့်အတင့်ရှိနိုင်သည်။

မိုးအခြေအနေ

မိုးရွာသွန်းမှုအခြေအနေမှာ ကချင်ပြည်နယ်တွင် ရွာသွန်းမြဲထက်ပိုပြီး **စာမျက်နှာ ၉ ကော်လံ ၄ သို့**

ကြေးမုံ

သဘာဝကို ထိန်းသိမ်းခြင်းဖြင့် လောကကို စောင့်ရှောက်စို့

သဘာဝတရားကြီးက လူတို့ကို အမျိုးမျိုးသတိပေးနေသည်။

ပူသည့်နေရာများတွင် အလွန်အမင်းပူပြင်းနေပြီး အေးသည့်ဒေသတို့တွင် ခိုက်ခိုက်တုန်။ ရေရှားပါးသည့် ဒေသများတွင် သောက်သုံးရေပင် ခက်ခက်ခဲခဲ စုဆောင်းရယူနေရပြီး အချို့သောနေရာများတွင် ရေကြီးရေလျှံသည့်ဒဏ်ကို လူးလိမ့်နေအောင် ခံနေကြရသည်။

ငလျင်ဒဏ်၊ ဆူနာမီဒဏ်၊ မြေပြိုသည့်ဒဏ်၊ မိုးခေါင်သည့်ဒဏ်၊ မိုးကြီးသည့်ဒဏ်. . .။

အမှန်တော့ ဤသည်ကိုပဲ သဘာဝတရားကြီးက လူတို့ကို သတိပေးနေပြီဟု တင်စားဖွဲ့နွဲ့ပြောဆိုနေကြခြင်းဖြစ်သည်။ ယင်းဖော်ပြပါ သဘာဝဘေးအန္တရာယ်ဆိုသည်တို့ အားလုံး ဖြစ်ပေါ်လာရခြင်းမှာ သဘာဝက ရင်းမြစ်များကို လူတို့ မဆင်မခြင်သုံးစွဲမှုကြောင့် ဖြစ်ရသည်ဟု သဘာဝပတ်ဝန်းကျင်ဆိုင်ရာ ပညာရှင်များက ပြောဆိုရှင်းပြနေကြပြီ။ မြေပေါ်မြေအောက် သဘာဝသယံဇာတများကို လူတို့ ထုတ်ချင်သလိုထုတ်၊ သုံးချင်သလိုသုံးခဲ့ကြခြင်း၏နောက်မှာ သဘာဝပျက်စီးမှုများနှင့် သဘာဝဘေးအန္တရာယ်များက လိုက်လာခြင်းဖြစ်သည်။

ယခုတလော မြန်မာနိုင်ငံတွင်းရှိ နေရာဒေသ အများအပြားတွင် ရာသီဥတုပူပြင်းခြင်းကို ညည်းတွားပြောဆိုနေကြသည်။ အခါလွန်လာသည်အထိ သင်္ကြန်လက်ဆေးမိုးလည်း မရွာ၊ အခါလွန်မိုးလည်း မလာ။ ပိတောက်ပန်းတို့ပင် မပွင့်နိုင်။ အဖူးဘဝနှင့်ကြွေခဲ့ရသည့် ပိတောက်ပင်တို့က နေရာတော်တော်များများမှာ ရှိနေသည်။

သည်လိုအချိန်မှာ မိုးသီးများကြွေ၍ အထိတ်တလန့်ဖြစ်ရသည့် သတင်းများ၊ ပြိုပျက်ဆုံးရှုံးမှုသတင်းများ ထွက်ပေါ်လာပြန်ပါသည်။ သီးနှံစိုက်ခင်းအချို့လည်း ပျက်စီးကြသည်ဟု သိရသည်။ သဘာဝအနေအထားများ ပျက်ယွင်းလာသည့်အခါ သဘာဝ၏ တုံ့ပြန်မှုများကလည်း မူမှန်မဟုတ်။

ယင်းတို့နှင့်အတူ သတိတရရှိဖို့ကောင်းသည်က-

မြန်မာနိုင်ငံ တစ်နံတစ်လျားက စိမ်းညို့အုံ့ဆိုင်းနေသော သစ်ပင် သစ်တောကြီးတို့ ပျောက်ဆုံးသွားခဲ့သည်များ. . .။

တိုင်းပြည်၏ ပင်မ အသက်သွေးကြောများသဖွယ် ဖြစ်သည့် မြစ်ကြီးများ ကောကုန်ခြင်း၊ တိမ်ကုန်ခြင်း၊ သောင်များထွန်း၍ လမ်းကြောင်းပြောင်းကုန်ခြင်းများ. . .။

မျိုးစေ့ကြဲချလိုက်ရုံနှင့် အပြိုင်းအရိုင်း ကြီးထွားစည်ဝေလာသော သီးပင်စိုက်ပင်တို့ ပေါ်ထွန်းရာ မြေဆီမြေလွှာတို့မှာ ဓာတုစွန့်ပစ်ပစ္စည်းတို့ ဖုံးလွှမ်းလာမှုကြောင့် ခြောက်သယောင်းလာခြင်း၊ သိမ်လှီသည့် အပင်များကိုသာ မွေးဖွားနိုင်တော့ခြင်းများ. . .။

သဘာဝကို အတတ်နိုင်ဆုံး ထိန်းသိမ်းကြဖို့လိုပြီ။

နိုင်ငံသားတစ်ဦးချင်းစီ၌ သဘာဝပတ်ဝန်းကျင်ကို ဝိုင်းဝန်းထိန်းသိမ်းစောင့်ရှောက်ကြဖို့လိုသည်ဟူသည့် အသိရှိကြဖို့လိုပြီ။

အတိတ်က ဆင်ခြင်ဉာဏ်ကင်းမဲ့သူတို့၏ လုပ်ရပ်တို့ကို ခါးသီးသော သင်ခန်းစာများအဖြစ် မှတ်ယူကာ-

သစ်ပင်သစ်တောများ ပြန်လည်စိုက်ပျိုးကြပါစို့။

မြစ်ချောင်းအင်းအိုင်တို့ကို ထိန်းသိမ်းကာကွယ်ကြပါစို့။

သဘာဝ တောကောင် ကျေးငှက်တိရစ္ဆာန်များကို ဝိုင်းဝန်းစောင့်ရှောက်ကြပါစို့။

မိမိတစ်ကိုယ်ကောင်း စည်းစိမ်ချမ်းသာအတွက် သဘာဝတရားကြီးနှင့် လူသားအားလုံးကို စတေးရမည့် အကုသိုလ်ကို ရှောင်ရှားကာ သဘာဝပတ်ဝန်းကျင်ကို ထိန်းသိမ်းစောင့်ရှောက်သည့်နည်းဖြင့် ကုသိုလ်ပွားများနိုင်ကြပါစေ။ ။

မဲခေါင်စာပေဆုအတွက် ဖိတ်ခေါ်

ရန်ကုန် ဧပြီ ၂၈

ဗီယက်နမ်၊ ထိုင်း၊ လာအို၊ ကမ္ဘောဒီးယား၊ မြန်မာနှင့် တရုတ်နိုင်ငံ(ယူနန်ပြည်နယ်) တို့ပါဝင်သည့် မဲခေါင်မြစ်ဝှမ်းဒေသနိုင်ငံများအတွက် ချီးမြှင့်မည့် (၇)ကြိမ်မြောက် မဲခေါင်စာပေဆုချီးမြှင့်ပွဲကို ၂၀၁၆ ခုနှစ် ဇွန်လ ဒုတိယပတ်တွင် တရုတ်ပြည်သူ့သမ္မတနိုင်ငံ ယူနန်ပြည်နယ်၌ ကျင်းပမည်ဖြစ်ရာ အဆိုပါစာပေဆုအတွက် မြန်မာစာရေးဆရာများ ရေးသားဖန်တီးသည့်စာပေလက်ရာများ တင်သွင်းနိုင်ကြောင်း သိရသည်။

ထိုသို့တင်သွင်းရာတွင် မြန်မာ-အင်္ဂလိပ်နှစ်ဘာသာဖြင့် ထုတ်ဝေထားသောစာပေလက်ရာများဖြစ်ရမည်ဖြစ်ပြီး ၂၀၁၅ ခုနှစ်အတွင်း ပုံနှိပ်ထုတ်ဝေပြီး စာအုပ်ဖြစ်ရမည်ဖြစ်ကာ စာရေးဆရာသည် သက်ရှိထင်ရှားရှိနေရမည်ဖြစ်သည်။

ထို့ပြင် ကဗျာနှင့်ရသစာပေဟူ၍ နှစ်မျိုးရှိရာ ဝတ္ထုတိုအက်ဆေးဖြစ်ပါက (၂)ပုဒ်၊ ဝတ္ထုရှည်ဖြစ်ပါက ဝတ္ထုရှည်ထဲမှ အခန်း(၂)ခန်း၊ ကဗျာဖြစ်ပါက (၅)ပုဒ်ကို တင်သွင်းရန်ဖြစ်ကြောင်း၊ ပြိုင်ပွဲဝင်စာပေလက်ရာများကို မဲခေါင်စာပေဆုအတွက် မြန်မာနိုင်ငံအတွင်း ပဏာမစာပေဆုရွေးချယ်ရေးအဖွဲ့က စိစစ်ဖတ်ရှုပြီး ရွေးချယ်၍အဖွဲ့ဝင်(၆)နိုင်ငံပါဝင်သော မဲခေါင်စာပေဆု ရွေးချယ်ရေးကော်မတီသို့ ဆက်လက်ပေးပို့ကာ ရွေးချယ်အတည်ပြုမည်ဖြစ်ကြောင်း၊ ထိုကော်မတီမှ ရွေးချယ်အတည်ပြုသည့် စာပေလက်ရာတစ်ခုလျှင် အမေရိကန်ဒေါ်လာ ၅၀၀ မှ ၁၀၀၀ ကြား ဆုကြေးငွေချီးမြှင့်မည်ဖြစ်ပြီး ဆုပေးပွဲကျင်းပသည့်နိုင်ငံသို့ သွားရောက်လက်ခံရယူရမည်ဖြစ်ကြောင်း သိရသည်။

ပြိုင်ပွဲဝင်လိုသူများအနေဖြင့် မေလ ၆ ရက်နောက်ဆုံးထားကာ ကိုယ်တိုင်ရေးပြိုင်ပွဲဝင်လျှောက်လွှာနှင့်အတူ (ကိုယ်ရေးအတ္ထုပ္ပတ္တိအကျဉ်းနှင့် ဓာတ်ပုံ ၁ လက်မခွဲ×နှစ်လက်မ)နှစ်ပုံပူးတွဲ၍ (အင်္ဂလိပ်ဘာသာဖြင့် ရေးသားထားသော ပြိုင်ပွဲဝင်စာပေမိတ္တူနှစ်စုံနှင့် မူရင်းစာအုပ်များအား) ပဏာမမဲခေါင်စာပေဆု ရွေးချယ်ရေးကော်မတီ မြန်မာနိုင်ငံစာရေးဆရာအသင်း အမှတ်(၁၇၃/၁၇၅) (၇ လွှာနှင့် ၈ လွှာ) ပန်းဆိုးတန်း(အလယ်) ကျောက်တံတားမြို့နယ် ရန်ကုန်မြို့ ဖုန်း-၀၁-၃၈၅၂၇၃၊ ၀၁-၂၅၂၄၁၇ သို့ပေးပို့ကြရမည်ဖြစ်ကြောင်း မြန်မာနိုင်ငံစာရေးဆရာအသင်းမှ သိရသည်။

(သတင်းစဉ်)

အယ်နီညိုရာသီဥတုဖြစ်စဉ်ကြောင့် လာမည့်မိုးစပါးအတွက် ကြိုတင်ပြင်ဆင်မှုများလုပ်ဆောင်သင့်

မန္တလေး ဧပြီ ၂၈

အယ်နီညိုဖြစ်စဉ်ကြောင့် ကြုံတွေ့လာရမည့်ရာသီဥတုဖောက်ပြန်မှုများသည် လာမည့်မိုးစပါးစိုက်ပျိုးရာတွင် ထိခိုက်မှုများရှိလာနိုင်သဖြင့် ပြည်သူ့အစိုးရနှင့် မြန်မာနိုင်ငံဆန်စပါးအသင်းချုပ်တို့ ပူးပေါင်းဆွေးနွေး၍ ကြိုတင်ပြင်ဆင်သည့် လုပ်ငန်းများဆောင်ရွက်ထားသင့်ကြောင်း မန္တလေးဆန်စပါးအသင်းဥက္ကဋ္ဌ ဦးသိန်းဇော်က အကြံပြုပြောကြားသည်။

"အယ်နီညိုကြောင့် ရာသီဥတုဆိုးရွားမှုတွေစတင်နေပေမယ့် ယခုဧပြီလမှာ ထွက်တဲ့နွေစပါးကို ထိခိုက်မှုမရှိခဲ့ဘူး။ ဒါပေမယ့် မိုးစပါးစိုက်ပျိုးတဲ့ကာလမှာတော့ ထိခိုက်လာနိုင်တယ်။ ဥပမာမိုးခေါင်လို့ ရေပြတ်လပ်တာတွေ၊ မိုးကြီးတာတွေ၊ လေပြင်းတိုက်တာတွေစသဖြင့်ပေါ့။ဒါတွေဖြစ်လာခဲ့ရင် ဘယ်လိုဖြေရှင်းကြမလဲဆိုတာကို ဒီ၂ ဖွဲ့တွေ့ဆုံပြီး ကြိုတင်ဆွေးနွေးပြင်ဆင်ထားဖို့လိုအပ်တယ်လို့ထင်ပါတယ်။ဒါမှပြည်တွင်းစားသုံးမှုဖူလုံဖို့နဲ့ ဈေးနှုန်းကြီးမြင့်မှုတွေကိုကာကွယ်နိုင်မှာဖြစ်ပါတယ်"ဟု ၎င်းကပြောသည်။

သင်္ကြန်ပြီးကာလ မန္တလေးဆန်ဈေးကွက်အခြေအနေမှာ သင်္ကြန်တွင်းရက်ရှည်ပိတ်ရက်များအပြင် ပူပြင်းသောအပူချိန်ကြောင့် လုပ်အားကျဆင်းမှုများနှင့်အတူ ကုန်စည်စီးဆင်းမှုနှောင့်နှေးခြင်းတို့ ဖြစ်ပေါ်ခဲ့သော်လည်း တရုတ်နိုင်ငံသို့တင်ပို့မှုနည်းပါးသွားသည့်အတွက် ဈေးနှုန်းသိသာစွာ မြင့်တက်သွားခြင်းမျိုးမရှိကြောင်း ၎င်းကဆက်လက်ပြောကြားသည်။

"ဆန်အိတ်တွေက ရေဝတီဆိပ်ကမ်းမှာရောက်နေပေမယ့် သင်္ကြန်ပိတ်ရက်ကြောင့် လုပ်သားကမစုံဘူး။ ဒါ့အပြင် နေကတအားပူတော့ အလုပ်လုပ်နိုင်တဲ့နှုန်းက ကျသွားတယ်။ ဒါကြောင့် ကုန်တွေရောက်နေပေမယ့် သင်္ဘောပေါ်ကချဖို့ရက်ရှည်စောင့်ရတယ်။ ဒါကြောင့် ဆန်တစ်ပိုင်းကို ငွေကျပ် ၈၀၀ ကနေ ကျပ် ၁၀၀၀ လောက်တက်သွားတာပါ။လက်ရှိမှာ တရုတ်နိုင်ငံကငွေဈေးကျပြီးအဖမ်းအဆီးများနေတာကြောင့် မြန်မာကုန်သည်တွေဈေးမကိုက်တဲ့အတွက် တင်ပို့မှုနည်းသွားတယ်"ဟု၎င်းက ဆိုသည်။

လက်ရှိမန္တလေးဆန်ဈေးကွက်တွင် ရွှေဘိုပေါ်ဆန်း(အသစ်) တစ်အိတ်လျှင် ငွေကျပ်၄၁၀၀၀-၄၁၅၀၀ နှုန်း၊အဟောင်းတစ်အိတ်လျှင် ငွေကျပ် ၄၈၀၀၀ နှုန်း၊ ရန်ကုန်ပေါ်ဆန်းတစ်အိတ်လျှင် ငွေကျပ် ၃၂၀၀၀-၃၅၀၀၀နှုန်း၊မဂျမ်းတောမှာ ငွေကျပ် ၄၁၀၀၀-၄၂၀၀၀နှုန်း၊ ရေမင်း (မုံရွာ)မှာ ငွေကျပ် ၃၈၀၀၀-၃၉၀၀၀နှုန်း၊နွေစပါး(ဇီယာ) ငွေကျပ် ၂၂၀၀၀-၂၃၅၀၀နှုန်း၊ ဆင်းသုခမှာ ငွေကျပ် ၂၆၀၀၀-၂၇၀၀၀နှုန်းရှိနေပြီး လက်ရှိတွင် နွေစပါး(ဇီယာ)မှာဈေးနှုန်းသင့်သဖြင့် အရောင်းသွက်လျက်ရှိကြောင်း သိရသည်။

မင်းထက်အောင်(မန်းကိုယ်ပွား)

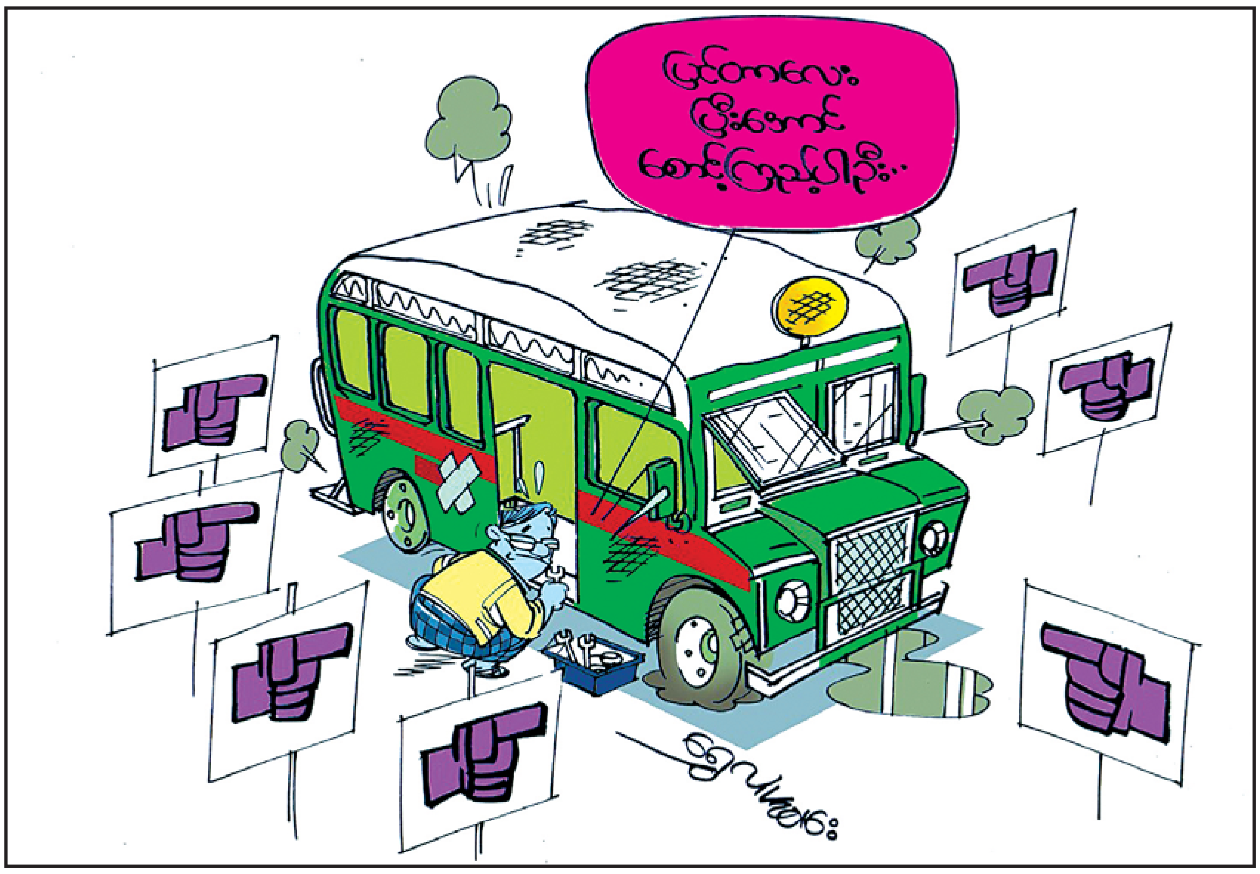

ကြေးမုံ
နေ့စဉ်သတင်းစာ

စာတည်းမှူးချုပ် - ဦးခင်မောင်ကျော်ဒင်
စာတည်းများ - ဦးဝင်းနိုင်၊ ဦးစိုးစိုးနိုင်၊ ဦးစန်းအောင်
သတင်းထောက်မှူး - ဦးငွေအောင်
ဘာသာပြန်စာတည်းများ - ဦးအောင်ထိန်၊ ဦးဇော်ဝင်း၊ အေဝမ်းစိုး၊ အောင်ကျော်ကျော်
အနုပညာစာတည်း - ခင်ခင်သက်
အားကစားစာတည်း - မေလှဲ့သင်း
ဆောင်းပါးစာတည်း - စန္ဒာဝင်း
အကြီးတန်းသတင်းထောက်များ - ဟိန်းထက်လင်း၊ နိုင်လင်းကြည်၊ ဖြိုးစန္ဒာမြင့်၊ သီသီမင်း
အငယ်တန်းသတင်းထောက်များ - အောင်ကျော်ဦး၊ ခင်ဇာလီ၊ ခင်စုစုလှိုင်၊ အေးအေးမြင့်၊
ဓာတ်ပုံသတင်းထောက် - ခင်မောင်ဝင်း
အထူးသတင်းထောက် - ဆုနှင်းလှဲ့

ပုံနှိပ်ခြင်းလုပ်ငန်းအမှတ်(၀၀၆၄၀)၊ ပုံနှိပ်ထုတ်ဝေခွင့်အမှတ်(၀၀၇၇၁)ဖြင့် ကြေးမုံသတင်းစာတိုက်က ထုတ်ဝေသည်။

The Mirror Established in 1957
၁၉၅၇ ဧပြီ ၁၆ တွင် စတင်တည်ထောင်သည်။

themirror.npt@gmail.com
www.facebook.com/themirrordaily

နေပြည်တော် - စာတည်းမှူး ၀၆၇-၃၆၁၂၆၊ စာတည်းအဖွဲ့ ၀၆၇-၃၆၁၂၈၊ ၀၆၇-၃၆၁၃၀၊ ဖက်စ် ၀၆၇-၃၆၁၃၁၊
ရန်ကုန်ရုံးခွဲ - အမှတ် ၇၇၊ ၅၂ လမ်းနှင့် မဟာဗန္ဓုလလမ်းထောင့်၊ ပုဇွန်တောင်မြို့နယ်၊ ရန်ကုန်မြို့၊ စာတည်းဌာန ၀၁-၂၉၂၈၃၂၊
မန်နေဂျာ ၀၁-၈၆၁၀၆၈၅၊ စီမံ/ငွေစာရင်း ၀၁-၂၉၁၄၅၄၊ ဖြန့်ချိရေး ၀၁-၂၉၂၈၃၀၊ ကြော်ငြာ ၀၁-၃၉၇၃၃၀၊ ဖက်စ် ၀၁-၂၀၃၃၅၁

နိုင်ငံတော်သမ္မတ ဦးထင်ကျော်ထံ သံအမတ်ခန့်အပ်လွှာပေးအပ်

နေပြည်တော် မေ ၂၈

ပြည်ထောင်စုသမ္မတ မြန်မာနိုင်ငံတော် နိုင်ငံတော်သမ္မတ ဦးထင်ကျော်ထံ မြန်မာနိုင်ငံဆိုင်ရာ မွန်ဂိုလီးယားနိုင်ငံ သံအမတ်ကြီးအဖြစ် ခန့်အပ်ရန် သဘောတူညီပြီးဖြစ်သည့် သံအမတ်ကြီး မစ္စတာ တက်စ်ဘီလ်ဂူအန်း တူမာကူလာဒ်သည် ယနေ့ နံနက် ၁၀ နာရီခွဲတွင် နေပြည်တော်ရှိ နိုင်ငံတော်သမ္မတအိမ်တော် သံတမန်ဆောင်ဧည့်ခန်းမ၌ သံအမတ်ခန့်အပ်လွှာကို ပေးအပ်သည်။

ယနေ့ သံအမတ်ခန့်အပ်လွှာပေးအပ်ပွဲအခမ်းအနားသို့ နိုင်ငံခြားရေးဝန်ကြီးဌာန ဒုတိယဝန်ကြီး ဦးကျော်တင်နှင့် သံတမန်ရေးရာဦးစီးဌာန ညွှန်ကြားရေးမှူးချုပ် ဦးကိုကိုနိုင်တို့ တက်ရောက်ကြသည်။

(သတင်းစဉ်)

နိုင်ငံတော်သမ္မတ ဦးထင်ကျော်ထံ မြန်မာနိုင်ငံဆိုင်ရာ မွန်ဂိုလီးယားနိုင်ငံ သံအမတ်ကြီး မစ္စတာ တက်စ် ဘီလ်ဂူအန်း တူမာကူလာဒ် သံအမတ်ခန့်အပ်လွှာပေးအပ်စဉ်။ (သတင်းစဉ်)

အရေးပေါ်စီမံမှုအက်ဥပဒေကို ရုပ်သိမ်းသည့်ဥပဒေကြမ်း

ပြည်သူများသိရှိလေ့လာ အကြံပြုနိုင်ရန် ဖော်ပြခြင်းဖြစ်ပါသည်။

အရေးပေါ်စီမံမှုအက်ဥပဒေကို ရုပ်သိမ်းသည့်ဥပဒေကြမ်း

(၂၀၁၆ ခုနှစ်၊ ပြည်ထောင်စုလွှတ်တော်ဥပဒေအမှတ် ။)

၁၃၇၈ ခုနှစ်၊ လ ရက်

(၂၀၁၆ ခုနှစ်၊ လ ရက်)

ပြည်ထောင်စုလွှတ်တော်သည် ဤဥပဒေကို ပြဋ္ဌာန်းလိုက်သည်။

၁။ ဤဥပဒေကို **အရေးပေါ်စီမံမှုအက်ဥပဒေကို ရုပ်သိမ်းသည့်ဥပဒေ** ဟုခေါ်တွင်စေရမည်။

၂။ အရေးပေါ်စီမံမှုအက်ဥပဒေ(၁၉၅၀ ပြည့်နှစ်၊ အက်ဥပဒေအမှတ် ၁၇) ကို ဤဥပဒေဖြင့် ရုပ်သိမ်းလိုက်သည်။

ဝန်ထမ်းအဖွဲ့ အစည်းအကြီးအမှူး အစမ်းခန့်ထားခြင်း

ပြည်ထောင်စုသမ္မတမြန်မာနိုင်ငံတော် နိုင်ငံတော်သမ္မတသည် စက်မှုဝန်ကြီးဌာန စက်မှုပူးပေါင်းဆောင်ရွက်ရေးဦးစီးဌာနမှ ဒုတိယညွှန်ကြားရေးမှူးချုပ် ဦးကိုကိုလွင်အား မြန်မာ့ဆေးဝါးလုပ်ငန်း ဦးဆောင်ညွှန်ကြားရေးမှူးအဖြစ် တာဝန်ဝတ္တရားများကို စတင်ဆောင်ရွက်သည့်နေ့မှစ၍ အစမ်းခန့်ထားလိုက်သည်။

သောက်သုံးရေ ဖြန့်ဝေ

ရန်ကုန် မေ ၂၈

ရန်ကုန်တောင်ပိုင်းခရိုင် သန်လျင်မြို့နယ်အတွင်းရှိ ငါးပြေမကျေးရွာသို့ မေ ၈ ရက်တွင် သောက်ရေသန့် ၂၆၅ ဂါလန်နှင့် ကုလားဝဲကျေးရွာ(ရွာမဘုန်းကြီးကျောင်း)သို့ မေ ၁၃ ရက်တွင် သောက်ရေသန့် ဂါလန် ၄၀၀ အား ကျေးလက်ဒေသ ဖွံ့ဖြိုးတိုးတက်ရေးဦးစီးဌာနမှ ထောက်ပံ့သော စက်သုံးဆီများဖြင့် ရန်ကုန်တိုင်းဒေသကြီးအစိုးရအဖွဲ့မှလှူဒါန်းသော ရေကားများအသုံးပြု၍ သောက်ရေသန့်များ သွားရောက်ဖြန့်ဝေလှူဒါန်းခဲ့ကြောင်း သိရသည်။

(ကြေးမုံ)

ငြိမ်းချမ်းရေးဆိုတာ အစိုးရတစ်ဖွဲ့တည်းရဲ့ လုပ်ငန်းစဉ်မဟုတ်ပါဘူး နိုင်ငံတော်ရဲ့လုပ်ငန်းစဉ်ပါ

ဦးကိုကိုကြီး (အရပ်သားကိုယ်စားလှယ်)

နိုင်ငံတော်၏ ငြိမ်းချမ်းရေးလုပ်ငန်းစဉ်များခိုင်မာအားကောင်းစေရန်အတွက် နိုင်ငံတော်၏ အတိုင်ပင်ခံပုဂ္ဂိုလ်နှင့် ပြည်ထောင်စုအဆင့် ပစ်ခတ်တိုက်ခိုက်မှုရပ်စဲရေးဆိုင်ရာ ပူးတွဲစောင့်ကြည့်ရေးကော်မတီ (JMC-U)တို့သည် မေ ၂၇ ရက်တွင် နေပြည်တော်၌ တွေ့ဆုံဆွေးနွေးခဲ့ကြသည်။ အဆိုပါဆွေးနွေးပွဲသို့ တက်ရောက်လာကြသည့် (JMC-U)အဖွဲ့ဝင်များ၏ ပြည်တွင်းငြိမ်းချမ်းရေး ဖော်ဆောင်မှုနှင့် စပ်လျဉ်းသည့်သဘောထားအမြင်များကို ဖော်ပြအပ်ပါသည် -

(JMC-U)ဒုတိယဥက္ကဋ္ဌ(၁) စောအိုင်းဇက်ဖိုး တိုင်းရင်းသားလက်နက်ကိုင်အဖွဲ့ကိုယ်စားလှယ်

လောလောဆယ်မှာ ငြိမ်းချမ်းရေးနဲ့ပတ်သက်ပြီး နိုင်ငံတော်၏အတိုင်ပင်ခံပုဂ္ဂိုလ် ပြောကြားသွားခဲ့သလို တိုင်းပြည်မှာ ငြိမ်းချမ်းရေးအမှန်တကယ်လိုအပ်ပါတယ်။ ငြိမ်းချမ်းရေး အမှန်တကယ်ရရှိလာဖို့အတွက်လည်း အကောင်အထည်ဖော်သွားပါမယ်။

အခုလောလောဆယ် တစ်နိုင်ငံလုံးပစ်ခတ်တိုက်ခိုက်မှု ရပ်စဲရေးသဘောတူစာချုပ် (Nationwide Ceasefire Agreement – NCA)ကို လက်မှတ်ထိုးထားတဲ့ အဖွဲ့ ရှစ်ဖွဲ့ရှိပါတယ်။ ဒီအဖွဲ့ရှစ်ဖွဲ့နဲ့လည်း မပြီးသေးပါဘူး။ ဒါပေမယ့် အခုရှိပြီးသားနဲ့ ဆက်လုပ်သွားမယ်။ အဲဒီကနေပြီး အောင်မြင်မှုတွေရလာရင် အခြားအဖွဲ့အစည်းတွေအနေနဲ့လည်း သူတို့အတွက် အာမခံချက်တွေရှိတယ်။ ဒါတွေကို မြင်လာမယ်ဆိုရင် အခြားအဖွဲ့အစည်းတွေလည်း ပါဝင်လာနိုင်မှာပါ။ ငြိမ်းချမ်းရေးနဲ့ပတ်သက်ပြီး တစ်နေရာတည်း၊ တစ်ထောင့်တည်းမှာ ငြိမ်းချမ်းရေး ရလို့လည်းမပြီးပါဘူး။ နေရာတစ်နေရာမှာ အပစ်အခတ်တွေရှိနေသေးမယ်ဆိုရင် ဒါငြိမ်းချမ်းရေး တစ်ပြည်လုံးမှာရတယ်လို့ မပြောနိုင်ပါဘူး။

အခုပဲလက်မှတ်ထိုး၊ အခုပဲပျက်သွားတာမျိုး မဖြစ်ဖို့၊ အဲဒါကိုခိုင်မာအောင် ဆက်လက်ပြီး တည်ဆောက်သွားဖို့ နိုင်ငံတော်၏အတိုင်ပင်ခံပုဂ္ဂိုလ်က ထပ်လောင်းပြောကြားသွားပါတယ်။ ကျွန်တော်တို့အချင်းချင်း အောက်ခြေမှာပဲဖြစ်ဖြစ်၊ အပေါ်မှာပဲဖြစ်ဖြစ် အချင်းချင်းရဲ့ ဆက်ဆံမှုများလာမယ်။ နားလည်မှုတွေ တည်ဆောက်မှုများလာမယ်။ နောက်ပြီး ယုံကြည်မှုတည်ဆောက်ဖို့ဆိုတာကလည်း အဲဒီကနေပဲလာမှာပါ။ အဲဒီကနေတစ်ဆင့် ခိုင်မာသထက် ခိုင်မာအောင် လုပ်ဆောင်နိုင်မှာပါ။ အဓိကကတော့ ယုံကြည်မှုပါပဲ။ တစ်ဖွဲ့နဲ့တစ်ဖွဲ့ ယုံကြည်မှုကအဓိကပါ။

ဦးကိုကိုကြီး

ဒေါက်တာရွှေခါး

စောအိုင်းဇက်ဖိုး

(JMC-U)အတွင်းရေးမှူး ဒေါက်တာရွှေခါး တိုင်းရင်းသားလက်နက်ကိုင်အဖွဲ့ကိုယ်စားလှယ်

မကြာမီမှာ ငြိမ်းချမ်းရေးညီလာခံလုပ်နိုင်ဖို့အတွက် ပြင်ဆင်မှုတွေ လုပ်ချင်တယ်ဆိုပြီး ပြောပါတယ်။ ပြောတာက ၂၁ ရာစုပင်လုံညီလာခံဆိုတဲ့ ပုံစံမျိုးနဲ့ လုပ်ချင်တယ်။ အရင်တုန်းကအစိုးရကို နည်းပညာဆိုင်ရာအရ အထောက်အကူပေးနေတာက MPC ဖြစ်တယ်။ ဒါကိုသူက ငြိမ်းချမ်းရေးတစ်ခုတည်းအတွက် မဟုတ်ဘဲနဲ့ အမျိုးသား ပြန်လည်ရင်ကြားစေ့ရေးကိုလည်း ဖြစ်စေချင်တယ်။ အဲဒါကြောင့် အမျိုးသားပြန်လည်ရင်ကြားစေ့ရေးနဲ့ ငြိမ်းချမ်းရေးစင်တာဆိုတဲ့ ပုံစံလုပ်ချင်တယ်လို့ ဆိုပါတယ်။

MPC ကိုနာမည်ကအစ ဘယ်လိုပေးရမလဲဆိုတာပါတယ်။ ပြည်ထောင်စုငြိမ်းချမ်းရေး ညီလာခံပဲခေါ်ခေါ်၊ ၂၁ ရာစုပင်လုံညီလာခံပဲခေါ်ခေါ် ဒါတွေကျင်းပဖို့ နိုင်ငံတော်၏အတိုင်ပင်ခံပုဂ္ဂိုလ်က မေ ၁၀ ရက်လောက်မှာ အစိုးရဘက်ရော၊ JMC ဘက်ရော၊ UPDJC အပါအဝင် အစည်းအဝေးထိုင်ဖို့ အကြမ်းဖျင်းက လူ ၁၀ ယောက်၊ ၁၅ ယောက်လောက်နဲ့ သဘောတူခဲ့ပါတယ်။

တစ်ဖက်ကလည်း အားလုံးပါဝင်နိုင်ရေးကို အာရုံစိုက်ပြီးပြောပါတယ်။ ဒါပေမယ့် ပါဝင်သင့်ပါဝင်ထိုက်တဲ့ ပုဂ္ဂိုလ်တွေပါဖို့က အရေးကြီးသလို သူတို့မပါတဲ့အတွက်ကြောင့် ငြိမ်းချမ်းရေးမလုပ်ရဘူးဆိုတာလည်း မဖြစ်သင့်ပါဘူး။ နိုင်ငံတော်၏အတိုင်ပင်ခံပုဂ္ဂိုလ်က သူကိုယ်တိုင်ဦးဆောင်ဖို့ ပြောပါတယ်။ ဆက်သွယ်ရေး၊ ဆက်ဆံရေးဆိုတာလည်း လုပ်ဖို့လိုပါတယ်။

(JMC-U)အဖွဲ့ဝင် ဦးကိုကိုကြီး အရပ်သားကိုယ်စားလှယ်

ငြိမ်းချမ်းရေးဟာ မြန်မာနိုင်ငံရဲ့ အခြေခံကျတဲ့ ပြဿနာအကြောင်းအရင်းတစ်ခု ဖြစ်တဲ့အတွက် ဒေါ်အောင်ဆန်းစုကြည် ကိုယ်တိုင် တာဝန်ယူပြီးဆောင်ရွက်တဲ့အခါမှာ ဒေါက်တာတင်မျိုးဝင်းကို ငြိမ်းချမ်းရေးနဲ့ပတ်သက်တဲ့ ဖြစ်စဉ်တွေမှာ ဆက်သွယ်ရေးပုဂ္ဂိုလ်အဖြစ် သတ်မှတ်ပြီး ဆောင်ရွက်သွားဖို့ရှိပါတယ်။ အဓိကက နိုင်ငံတော်၏အတိုင်ပင်ခံပုဂ္ဂိုလ်နဲ့ ငြိမ်းချမ်းရေးကိစ္စနဲ့ပတ်သက်တဲ့ တွေ့ဆုံဆွေးနွေးဖို့ လိုအပ်လာတဲ့ကိစ္စတွေကို သူကနေတစ်ဆင့် ဆောင်ရွက်သွားဖို့ ဆက်သွယ်ရမယ့် ပုဂ္ဂိုလ်အဖြစ် ကျွန်တော်တို့ကို မိတ်ဆက်ပေးသွားပါတယ်။

ကျန်တာက ငြိမ်းချမ်းရေးစင်တာကို ပြန်လည်ဖွဲ့စည်းဖို့နဲ့ ငြိမ်းချမ်းရေးညီလာခံကျင်းပဖို့ ကိစ္စတွေကို ဆက်ပြီး ဆောင်ရွက်သွားဖို့ရှိပါတယ်။ ငြိမ်းချမ်းရေးညီလာခံကျင်းပဖို့ ကျွန်တော်တို့ အချိန်ကာလ မသတ်မှတ်ရသေးပါဘူး။ အဲဒီအတွက် လိုအပ်တဲ့ ပြင်ဆင်ဆွေးနွေးမှုတွေ လုပ်သွားမယ်လို့ သိရပါတယ်။

JMC ရဲ့ သဘာဝက အထူးသဖြင့် စစ်ဘက်ဆိုင်ရာကိစ္စတွေကို ပိုပြီးအာရုံစိုက်ပါတယ်။ အပစ်အခတ်ရပ်စဲရေးကို စောင့်ကြည့်ဖို့ဖြစ်တဲ့အတွက် နှစ်ဖက်တပ်တွေရဲ့ တည်နေရာတွေ ချိုးဖောက်မှုရှိ၊ မရှိကို စစ်ဆေးဖို့ဖြစ်ပါတယ်။ နိုင်ငံရေးဆွေးနွေးမှုအတွက် ပြည်ထောင်စုငြိမ်းချမ်းရေး ဖော်ဆောင်မှုပူးတွဲကော်မတီ (UPDJC)ရှိပါတယ်။ UPDJC က နိုင်ငံရေးဆွေးနွေးပွဲတွေ ဆက်လုပ်တဲ့အခါမှာ JMC က လက်မှတ်မထိုးနိုင်သေးတဲ့ အဖွဲ့တွေပါဝင်လာဖို့အတွက်ကို ကျွန်တော်တို့တတ်နိုင်တဲ့နည်းနဲ့ အစွမ်းကုန် ကြိုးစားသွားမယ်လို့ ကျွန်တော်တို့အားလုံးက ဆန္ဒပြုပါတယ်။

ငြိမ်းချမ်းရေးဆိုတာ အစိုးရတစ်ဖွဲ့တည်းရဲ့ လုပ်ငန်းစဉ်မဟုတ်ပါဘူး နိုင်ငံတော်ရဲ့လုပ်ငန်းစဉ်ပါ။ ဆိုလိုတာက အစိုးရပြောင်းသွားလဲ ငြိမ်းချမ်းရေး အောင်မြင်ဖြစ်ထွန်းသည်အထိ ဆက်ပြီးသယ်ဆောင်သွားရမှာ ဖြစ်ပါတယ်။ အရင်အစိုးရလက်ထက်က အစပျိုးနိုင်ခဲ့တဲ့ ငြိမ်းချမ်းရေးလုပ်ငန်းစဉ်တွေကို ယခုအစိုးရက ဆက်လက်သယ်ဆောင်သွားဖို့ ဖြစ်ပါတယ်။

awGkat ref- refmbwifp0ft zG
"mwfyk-a&Tudv; ukdbp;fhe&Y

ဆီးရီးယားနိုင်ငံ အလက်ပိုမြို့ဆေးရုံတစ်ရုံ ဗုံးဆန်ထိမှန်၊ အနည်းဆုံးလူ ၂၇ ဦးသေဆုံး

အလက်ပို ဧပြီ ၂၈
ဆီးရီးယားနိုင်ငံ အလက်ပိုမြို့တွင် လေကြောင်းတိုက်ခိုက်မှုများ ယနေ့ဖြစ်ပွားခဲ့ရာ အိုင်အက်စ်စစ်သွေးကြွများ သိမ်းပိုက်ထားသောဒေသရှိ ဆေးရုံတစ်ရုံအား ဗုံးဆန်များထိမှန်ခဲ့ပြီး ကလေးငယ်သုံးဦးအပါအဝင် အနည်းဆုံး လူ ၂၇ ဦး သေဆုံးခဲ့ကြောင်း ဆီးရီးယားလူ့အခွင့်အရေးစောင့်ကြည့်လေ့လာရေးအဖွဲ့က ဧပြီ ၂၈ ရက်တွင် ပြောကြားခဲ့သည်။

အဆိုပါဆေးရုံပေါ်သို့ လေကြောင်းမှ ဗုံးဆန်တိုက်ရိုက် ကျရောက်ခဲ့ခြင်းဖြစ်ပြီး ဆရာဝန်သုံးဦးထက်မနည်းသေဆုံးခဲ့ကြောင်း သိရသည်။

ထို့ပြင် အလက်ပိုမြို့ အိုင်အက်စ်စစ်သွေးကြွများသိမ်းပိုက်ထားသော ဒေသများကို ဦးတည်ပြီး လေကြောင်းတိုက်ခိုက်ရေးဆင်နွှဲမှုများကြောင့် အရပ်သား ၃၀ ထက်မနည်း သေဆုံးခဲ့ကြောင်း ကယ်ဆယ်ရေးလုပ်သား တစ်ဦးကဆိုသည်။ လူ့အခွင့်အရေးစောင့်ကြည့်လေ့လာရေးအဖွဲ့က သေဆုံးသူ ၂၀ ထက်မနည်းရှိခဲ့ကြောင်း သတင်းထုတ်ပြန်ထားသည်။

အစိုးရထိန်းချုပ်ထားသော ဒေသများတွင်လည်း စစ်သွေးကြွများက စက်သေနတ်များဖြင့် ဦးတည်ရာမဲ့ ပစ်ခတ်ခဲ့ရာ အနည်းဆုံး လူ ၁၄ ဦးသေဆုံးခဲ့ကြောင်း ဗြိတိန်အခြေစိုက်စောင့်ကြည့်လေ့လာရေးအဖွဲ့နှင့် ဆီးရီးယားသတင်းဌာန(အက်စ်အေအင်န်အေ)ကဆိုသည်။

ပိုမိုပြင်းထန်လာသည့် အလက်ပိုမြို့တွင်း စစ်ပွဲများကြောင့် ဒေသခံပြည်သူများသည် စစ်ဘေးဒဏ်ကို ခါးသီးစွာရင်ဆိုင်နေရကြောင်း နိုင်ငံတကာကြက်ခြေနီအဖွဲ့က ဂျီနီဗာမြို့တွင် ပြောကြားခဲ့သည်။

"ဆီးရီးယားနိုင်ငံရဲ့ နေရာတိုင်းမှာ သေနတ်သံတွေနဲ့ ကောင်းကင်ယံက လေယာဉ်ပျံသန်းသံတွေကြားနေရတယ်" ဟု နိုင်ငံတကာ ကြက်ခြေနီအဖွဲ့အကြီးအကဲ ဘော့တာဂရို့စ်၏ ပြောကြားချက်ကို ကိုးကားပြီး နိုင်ငံတကာကြက်ခြေနီအဖွဲ့၏ ထုတ်ပြန်ချက်တစ်ရပ်တွင် ထည့်သွင်းထားသည်။

အလက်ပိုမြို့တွင်း အိုင်အက်စ်တို့သိမ်းပိုက်ထားသည့်ဒေသများတွင် လေကြောင်းတိုက်ခိုက်မှုများကြောင့် လွန်ခဲ့သော ခြောက်ရက်အတွင်း အရပ်သား ၉၁ ဦးသေဆုံးခဲ့ပြီး အိုင်အက်စ်တို့၏စက်သေနတ်ပစ်ခတ်မှုများကြောင့် အရပ်သား ၄၉ ဦးသေဆုံးခဲ့ရကြောင်း စောင့်ကြည့်လေ့လာရေးအဖွဲ့ကဆိုသည်။

ရိုက်တာ။

ရုရှားအာကာသယာဉ်လွှတ်တင်ရေးစခန်းသစ်မှ ဒုံးပျံယာဉ်လွှတ်တင်မှု ပထမဆုံးပြုလုပ်

မော်စကို ဧပြီ ၂၈
ရုရှားနိုင်ငံ၌ အသစ်တည်ဆောက်ထားသော အာကာသယာဉ်လွှတ်တင်ရေးစခန်းမှ ပထမဆုံးသော ဒုံးပျံယာဉ်ကို ဧပြီ ၂၈ ရက်တွင် လွှတ်တင်လိုက်ကြောင်း ဒေသဆိုင်ရာသတင်းဌာနများက သတင်းထုတ်ပြန်သည်။

စက်ပိုင်းဆိုင်ရာ ချွတ်ယွင်းမှုကြောင့် ဒုံးပျံယာဉ်လွှတ်တင်မှု တစ်ရက်ကြာ နှောင့်နှေးကြန့်ကြာခဲ့ရပြီးနောက် ဒုတိယအကြိမ် ကြိုးပမ်းမှုအဖြစ် အောင်မြင်စွာ လွှတ်တင်နိုင်ခဲ့သည်။

လူလိုက်ပါခြင်းမရှိသော ဆိုယုဇ်-၂/၁-အေ အမျိုးအစား ဒုံးပျံယာဉ်သည် ဂြိုဟ်တုသုံးလုံးကို တင်ဆောင်လျက် မော်စကို စံတော်ချိန် ၅ နာရီ ၀၁ မိနစ်တွင် တရုတ်နယ်စပ်ဒေသအနီး အမ်မူးဒေသရှိ ဗော့စတိုချာနီ အာကာသယာဉ်လွှတ်တင်ရေးစခန်းမှ ပျံတက်သွားကြောင်း နိုင်ငံပိုင်ရုပ်မြင်သံကြားဌာနက သတင်းထုတ်ပြန်သည်။

ဒုံးပျံယာဉ် စတင်ပျံသန်းချိန် ကိုးမိနစ်ခန့်အကြာတွင် တတိယအဆင့် ပေါက်ကွဲမှုနှင့်အတူ ဂြိုဟ်တုများကို သီးခြားခွဲထုတ်ခဲ့ရာ သတ်မှတ်ထားသော ကမ္ဘာပတ်လမ်းကြောင်းများအတိုင်း ပို့ဆောင်နိုင်ခဲ့ကြောင်း ရုရှားအာကာသအေဂျင်စီတာဝန်ရှိသူများအား ကိုးကားလျက် ရုရှားသတင်းဌာနများက သတင်းထုတ်ပြန်သည်။

ဒုံးပျံယာဉ်လွှတ်တင်မှုကို ကနဦးအနေဖြင့် ဧပြီ ၂၇ ရက်တွင် ပြုလုပ်ရန် စီစဉ်ခဲ့သည်။ အာကာသယာဉ် လွှတ်တင်ရေးစခန်းသစ်မှ ပထမဆုံးအကြိမ် ဒုံးပျံယာဉ်လွှတ်တင်မည့် အစီအစဉ်ဖြစ်သဖြင့် ရုရှားနိုင်ငံ၏အာကာသဆိုင်ရာသမိုင်းဝင်ဖြစ်စဉ်ကို မျက်မြင်စောင့်စားကြည့်ရှုရန် သမ္မတ ဗလာဒီမာပူတင်သည် ယင်းစခန်းသို့ ရောက်ရှိရန် လေယာဉ်ဖြင့် ခရီးနှင်ခဲ့သည်။ သို့ရာတွင် ဒုံးပျံယာဉ်ကို လွှတ်တင်မည့်အချိန်မတိုင်မီ နှစ်မိနစ်အလိုတွင် လွှတ်တင်မှုကို ပြန်လည်ဖျက်သိမ်းခဲ့ရသည်။

ဧပြီ ၂၈ ရက်တွင် ဒုံးပျံယာဉ်ကို အောင်မြင်စွာ လွှတ်တင်နိုင်ခဲ့ပြီး ဒုံးပျံယာဉ်လွှတ်တင်မှုကို သမ္မတပူတင် လေ့လာစောင့်ကြည့်ခဲ့သည်။

ရိုက်တာ။

တောင်တရုတ်ပင်လယ်အတွင်း ကင်းလှည့်စောင့်ကြပ်မှုများ အမေရိကန်လေတပ် စတင်

မနီလာ ဧပြီ ၂၈
တောင်တရုတ်ပင်လယ်အငြင်းပွားနယ်မြေအတွင်း မြေဖို့ခြင်းလုပ်ငန်းဆောင်ရွက်ရန် တရုတ်နိုင်ငံက စီစဉ်လျက်ရှိသည့်အတွက် စိုးရိမ်ပူပန်မှုများ မြင့်တက်နေစဉ်ကာလအတွင်း အမေရိကန်လေတပ်က ဖိလစ်ပိုင်နိုင်ငံရှိ လေတပ်အခြေစိုက်စခန်းတစ်ခုက တောင်တရုတ်ပင်လယ်အတွင်း ကင်းလှည့်မှုများ စတင်လိုက်ပြီဖြစ်ကြောင်း အင်န်အိတ်ချ်ကေ သတင်းတစ်ရပ်အရ သိရသည်။

HH-60 ရဟတ်ယာဉ်များနှင့် A-10 တိုက်လေယာဉ်များသည် ဧပြီ ၁၉ ရက်က ဖိလစ်ပိုင်နိုင်ငံ ကလပ်ခ်လေတပ်အခြေစိုက်စခန်းမှ ၎င်းတို့၏ပထမဆုံးသော ပျံသန်းရေးမစ်ရှင်ကို လုပ်ဆောင်ခဲ့ကြောင်း အမေရိကန်လေတပ်က ပြောကြားသည်။ တိုက်လေယာဉ်များသည် လူဇုံကျွန်းအနောက်ဘက် ကီလိုမီတာ ၂၀၀ ခန့်အကွာရှိ စကားဘရော့သောင်စွယ်အနီးရှိ နိုင်ငံတကာလေပိုင်နက်အတွင်းမှ ပျံသန်းခဲ့ခြင်းဖြစ်ကြောင်း၊ ကင်းလှည့်ရေး မစ်ရှင်ကို ရက်သတ္တပတ်ပေါင်းများစွာကြာသည့်တိုင်ပြုလုပ်ရန် စီစဉ်ထားကြောင်း အမေရိကန်လေတပ်က ဆိုသည်။ အဆိုပါသောင်စွယ်ဝန်းကျင်၌ ဆန်းစစ်လေ့လာရေးလုပ်ငန်းများ လုပ်ဆောင်နေပုံပေါ်သော တရုတ်ရေယာဉ်များနှင့်ပတ်သက်၍ အလွန်ပင်စိုးရိမ်ကြောင်း အမေရိကန်အစိုးရတာဝန်ရှိသူတစ်ဦးက ပြောကြားလိုက်သည်။

တရုတ်နိုင်ငံက တောင်တရုတ်ပင်လယ်အတွင်း မြေပြုပြင်ရေးလုပ်ငန်း စတင်နိုင်သည့် အခြေအနေရှိသောကြောင့် အမေရိကန်ပြည်ထောင်စုက မျက်ခြည်မပြတ်စောင့်ကြည့်လျက်ရှိကြောင်း ၎င်းက ဆက်လက်ပြောကြားသည်။

စကားဘရော့သောင်စွယ်မှာ ဖိလစ်ပိုင်နိုင်ငံ၏ အထူးသီးသန့်စီးပွားရေးဇုန်အတွင်း တည်ရှိပြီး ရှေးယခင်ကတည်းက ဖိလစ်ပိုင်တံငါသည်များအတွက် ငါးဖမ်းဆီးရာ နယ်မြေတစ်ခု ဖြစ်ခဲ့သည်။ သို့သော်လည်း ယင်းသောင်စွယ်မှာ ဖိလစ်ပိုင်အာဏာပိုင်များက တရုတ်ငါးဖမ်းလှေများကို ဖမ်းဆီးကာ ကင်းလှည့်ရေယာဉ်များဖြင့် ကင်းလှည့်မှုများ စတင်ခဲ့သော ၂၀၁၂ ခုနှစ်ကစပြီး တရုတ်နိုင်ငံ၏ ထိန်းချုပ်မှုအောက် ရောက်ရှိခဲ့ပြီဖြစ်ကြောင်း သိရသည်။ **အင်န်အိတ်ချ်ကေ။**

အစိုးရမဟုတ်သောအဖွဲ့အစည်းများဆိုင်ရာဥပဒေ တရုတ်နိုင်ငံ၌ အတည်ပြုပြဋ္ဌာန်း

ပေကျင်း ဧပြီ ၂၈
နိုင်ငံတကာ အစိုးရမဟုတ်သော အဖွဲ့အစည်းများဆိုင်ရာဥပဒေကို တရုတ်နိုင်ငံရှိ ဥပဒေပြုလွှတ်တော်က အတည်ပြုပေးလိုက်ကြောင်း နိုင်ငံပိုင် ဆင်ဟွာသတင်းဌာနက ဧပြီ ၂၈ ရက်တွင် သတင်းထုတ်ပြန်သည်။

တရုတ်နိုင်ငံ၏ အကြမ်းဖက်မှုတိုက်ဖျက်ရေးဥပဒေနှင့် ကွန်ပျူတာကွန်ရက်လုံခြုံရေးဥပဒေတို့အပါအဝင် ဥပဒေအများအပြားကို ဥပဒေပြုလွှတ်တော်က ဆွေးနွေးခဲ့ကြောင်း သတင်းတွင် ဖော်ပြသည်။

နိုင်ငံတကာအစိုးရမဟုတ်သောအဖွဲ့အစည်းများ ဥပဒေနှင့်ပတ်သက်၍ အငြင်းပွားဖွယ်ရာ ပြောဆိုချက်များ ပေါ်ထွက်ခဲ့သည်။ ပြည်ပအစိုးရအဖွဲ့များနှင့် အရပ်ဘက်အဖွဲ့အစည်းများက ဝေဖန်ထောက်ပြသော စည်းမျဉ်းအချို့ကို ပြင်ဆင်ပြောင်းလဲခဲ့ပြီးနောက် ယင်းဥပဒေကို ဥပဒေပြုအမတ်များက မဲပေးကာ အတည်ပြုခဲ့ခြင်းဖြစ်သည်။

ဥပဒေ၏ မည်သည့်စည်းမျဉ်းများကို မည်ကဲ့သို့ ပြင်ဆင်ထားသည်ကို အသေးစိတ်မသိရပေ။

ရိုက်တာ။

ကိုယ်စားလှယ်များ ကျင့်ဝတ်၊ စည်းကမ်းများနှင့်အညီ ကိုယ့်ဂုဏ်ကိုယ့်သိက္ခာဖြင့် နေထိုင်ကြရန်လို

နေပြည်တော် မေ ၂၈

နိုင်ငံတော်အစိုးရအနေဖြင့် အမျိုးသားပြန်လည်သင့်မြတ်ရေး၊ ပြည်တွင်းငြိမ်းချမ်းရေး၊ တိုင်းပြည်ဖွံ့ဖြိုးတိုးတက်ရေးကို ဦးတည်၍သွားနေကြောင်း၊ ရေရှည်အကျိုးကိုကြည့်၍ အပြန်အလှန်နားလည်မှု၊ သည်းခံမှု၊ လေးစားယုံကြည်မှုများဖြင့် အားလုံးညီနိုင်းပေါင်းစပ်ဆောင်ရွက်ကြစေလိုကြောင်း၊ ငြိမ်းချမ်းပြီး တိုင်းပြည်ဖွံ့ဖြိုးတိုးတက်ရေးအတွက် အချင်းချင်း ညီညီညွတ်ညွတ် လုပ်ကိုင်ဆောင်ရွက်ကြရမည်ဖြစ်ကြောင်း ပြည်သူ့လွှတ်တော်ဥက္ကဋ္ဌ ဦးဝင်းမြင့်က ယနေ့နံနက် ၁၀ နာရီတွင် ပဲခူးတိုင်းဒေသကြီး လွှတ်တော်အဆောက်အအုံ၌ တိုင်းဒေသကြီးလွှတ်တော်ကိုယ်စားလှယ်များနှင့် တွေ့ဆုံစဉ် ပြောကြားသည်။

ထိုသို့တွေ့ဆုံစဉ် ပြည်သူ့လွှတ်တော်ဥက္ကဋ္ဌက လွှတ်တော်ဆိုင်ရာ အတွေ့အကြုံများ၊ လွှတ်တော်ကိုယ်စားလှယ်များ၏ အရည်အသွေးမြှင့်တင်ရေး၊ အမျိုးသားပြန်လည်သင့်မြတ်ရေး၊ အဂတိတရားကင်းရှင်းရေး၊ အုပ်ချုပ်ရေးနှင့် လွှတ်တော်များပူးပေါင်း၍ ဆောင်ရွက်နိုင်သည့် ကိစ္စရပ်များကို ရှင်းလင်းပြောကြားပြီး တိုင်းဒေသကြီးလွှတ်တော်ကိုယ်စားလှယ်များ၏ မေးမြန်းမှုများအပေါ် ပြန်လည်ရှင်းလင်းဖြေကြားသည်။

ထို့ပြင် ပြည်သူ့လွှတ်တော်ဥက္ကဋ္ဌက မိမိတို့သည် ပြည်သူ့ကိုယ်စားလှယ်များဖြစ်သည့်အတွက် ပြည်သူများ၏ အခက်အခဲများကို ဖြေရှင်းပေးရမည့် တာဝန်မှာ မိမိတို့အလုပ်ဖြစ်ကြောင်း၊ မဲဆန္ဒရှင်ပြည်သူများ၏ ဆန္ဒ၊ လိုအပ်ချက်များကို လွှတ်တော်သို့ တင်ပြပေးရမည်ဖြစ်ပြီး လွှတ်တော်အတွေ့အကြုံများကို ပြည်သူသိရှိရန် ရှင်းပြပေးရမည်ဖြစ်ကြောင်း၊ ထို့ကြောင့် မိမိတို့၏မဲဆန္ဒနယ်များကို ကွင်းဆင်း၍ ပြည်သူများ၏ လိုအပ်ချက်၊ လိုလားချက်များကို ထဲထဲဝင်ဝင်သိရှိအောင်ဆောင်ရွက်ကြရန် လိုအပ်ကြောင်း။

လုပ်ငန်းများဆောင်ရွက်ရာတွင် အုပ်ချုပ်ရေးကို ဝင်ရောက်စွက်ဖက်သည့် အနေအထားမျိုးမဖြစ်အောင် သတိပြုရမည်ဖြစ်ပြီး ညှိနှိုင်းပေါင်းစပ်သည့် သဘောဖြင့်သာ ဆောင်ရွက်ရမည်ဖြစ်ကြောင်း၊ အပြန်အလှန်ထိန်းကျောင်းခြင်းနှင့် ဝင်ရောက်စွက်ဖက်ခြင်းအကြားတွင် သတိထားဆောင်ရွက်ရမည်ဖြစ်ကြောင်း။

ပြည်သူများအကျိုးအတွက် ဆောင်ရွက်ပေးရာတွင်လည်း ပြည်သူများကို ခြိမ်းခြောက်ခြင်း၊ အကျပ်ရိုက်စေခြင်းမျိုးမဖြစ်အောင် အထူးသတိပြုရမည်ဖြစ်ကြောင်း၊ မိမိတို့၏ လုပ်ပိုင်ခွင့်၊ ရပိုင်ခွင့်များကို ဥပဒေ၊ နည်းဥပဒေများနှင့်အညီ ဆောင်ရွက်ရမည်ဖြစ်ကြောင်း၊ လုပ်ပိုင်ခွင့်များကို အသုံးပြုရာတွင်လည်း အလွဲသုံးစားပြုသည့် သဘောမဖြစ်အောင် သတိပြုရမည်ဖြစ်ကြောင်း၊ ပြည်သူသာအမိ၊ ပြည်သူသာအဖ စိတ်မွေးမြူ၍ ခြေသုတ်ပုဆိုး မြွေစွယ်ကျိုးကဲ့သို့ ဆက်ဆံကြစေလိုကြောင်း၊ ကိုယ်စားလှယ်များအနေဖြင့် ကျင့်ဝတ်၊ စည်းကမ်းများနှင့်အညီ ကိုယ့်ဂုဏ်ကိုယ့်သိက္ခာဖြင့် နေထိုင်ကြရန် လိုကြောင်း။

လွှတ်တော်ကိုယ်စားလှယ်များ၏ ဆွေးနွေးချက်များသည် လွှတ်တော်လုပ်ငန်းစဉ်ကို ဟန့်တားနှောင့်ယှက်သည့်သဘောမဖြစ်စေရန် သတိပြုရမည်ဖြစ်ကြောင်း၊ မတူကွဲပြားသည့် အယူအဆများကို သဘောထားကြီးကြီးဖြင့် စိတ်ရှည်သည်းခံကာ ညှိနှိုင်းပေါင်းစပ်ဆောင်ရွက်ကြရမည်ဖြစ်ပြီး တည်ဆဲဥပဒေများနှင့်အညီသာ ဆောင်ရွက်ရမည်ဖြစ်ကြောင်း။

ဥပဒေများပြုရာတွင်လည်း အဂတိတရားကင်းစင်သည့် လူ့အသိုင်းအဝိုင်း ပေါ်ပေါက်လာရေးနှင့် အုပ်ချုပ်ရေးနှင့် တရားစီရင်ရေးကို အထောက်အပံ့ဖြစ်သည့် ဥပဒေများဖြစ်ရန် လိုအပ်ကြောင်း၊ မိမိတို့နိုင်ငံကို ကမ္ဘာ့အလယ်တွင် ပွဲလယ်တင့်အောင် လွှတ်တော်ကိုယ်စားလှယ်များက အခြေပြု၍ ဝိုင်းဝန်းကြိုးပမ်းဆောင်ရွက်ကြရန် တိုက်တွန်းမှာကြားပြီး တက်ရောက်လာကြသူများအား ရင်းရင်းနှီးနှီး လိုက်လံနှုတ်ဆက်သည်။ **(သတင်းစဉ်)**

နှစ်(၇၀)ပြည့် မြန်မာနိုင်ငံမီးသတ်တပ်ဖွဲ့နေ့ကို ဂုဏ်ပြုကြိုဆိုသောအားဖြင့် မီးသတ်တပ်ဖွဲ့ဝင်များ (၁၁)ကြိမ်မြောက် စုပေါင်းသွေးလှူဒါန်း

နေပြည်တော် မေ ၂၈

၂၀၁၆ ခုနှစ် မေ ၅ ရက်တွင် ကျရောက်မည့် နှစ်(၇၀)ပြည့် မြန်မာနိုင်ငံ မီးသတ်တပ်ဖွဲ့နေ့ကို ဂုဏ်ပြုကြိုဆိုသောအားဖြင့် နေပြည်တော်ရှိ ပြည်ထဲရေးဝန်ကြီးဌာန မီးသတ်ဦးစီးဌာနမှ မီးသတ်တပ်ဖွဲ့ဝင်များသည် ယနေ့နံနက်ပိုင်းတွင် ပြည်သူ့အကျိုးပြုလုပ်ငန်းများ ဆောင်ရွက်ကြပြီး နေပြည်တော် ခုတင် (၁၀၀၀) အထွေထွေရောဂါကုဆေးရုံကြီး၌ စုပေါင်းသွေးလှူဒါန်းကြသည်။

နံနက် ၇ နာရီတွင် မီးသတ်ဦးစီးဌာန ဒုတိယညွှန်ကြားရေးမှူးချုပ် ဦးမြတ်သူ ဦးဆောင်သည့် မီးသတ်တပ်ဖွဲ့ဝင်အင်အား ၃၀၀ ကျော်သည် နေပြည်တော် ဥပ္ပါတသန္တိစေတီတော်နှင့် စေတီတော်ရင်ပြင်တွင် သန့်ရှင်းရေးဆောင်ရွက်ခြင်း၊ စေတီတော်ပရိဝုဏ်အတွင်း၌ ပေါင်းမြက်များရှင်းလင်းခြင်းနှင့် ပြည်သူ့အကျိုးပြုလုပ်ငန်းများကို တပျော်တပါး စုပေါင်းဆောင်ရွက်ကြသည်။

ထို့နောက် နေပြည်တော် ခုတင်(၁၀၀၀) အထွေထွေရောဂါကုဆေးရုံကြီး၌ စုပေါင်းသွေးလှူဒါန်းခြင်း အခမ်းအနားကို ဆက်လက်ဆောင်ရွက်ရာ မီးသတ်တပ်ဖွဲ့ဝင် အင်အား ၅၀ ကျော် တက်ရောက်၍ စုပေါင်းသွေးလှူဒါန်းခဲ့ကြသည်။ ယခုလှူဒါန်းမှုသည် နေပြည်တော် မီးသတ်တပ်ဖွဲ့ဝင်များ၏ (၁၁) ကြိမ်မြောက် စုပေါင်းသွေးလှူဒါန်းခြင်းဖြစ်ကြောင်း သိရသည်။

ပြည်ထဲရေးဝန်ကြီးဌာန မီးသတ်တပ်ဖွဲ့ကို ပြည်သူလူထု၏ အသက်အိုးအိမ်စည်းစိမ်ပစ္စည်းများ၊ နိုင်ငံတော်အတွင်းရှိ ကုန်ထုတ်အရင်းအနှီးများကို မီးဘေးအန္တရာယ်မှ တားဆီးကာကွယ်ရေးနှင့် သဘာဝဘေးအန္တရာယ်အပါအဝင် အခြားသောဘေးအန္တရာယ်များ ကျရောက်သည့်အခါ အရေးပေါ်ရှာဖွေကယ်ဆယ်ရေးလုပ်ငန်းများ ဆောင်ရွက်ရန် ရည်ရွယ်ဖွဲ့စည်းခဲ့ခြင်းဖြစ်ပြီး မီးဘေးလုံခြုံရေး၊ သဘာဝဘေးအန္တရာယ်ကာကွယ်ရေး၊ ရှာဖွေကယ်ဆယ်ရေးနှင့် ပြည်သူ့အကျိုးပြုဆောင်ရွက်ရေးဆိုသည့် ရည်မှန်းချက် တာဝန်(၄)ရပ် ချမှတ်၍ ထိရောက်စွာ အကောင်အထည်ဖော် ဆောင်ရွက်လျက်ရှိသည်။

ပထမဆုံးအကြိမ် ဗမာနိုင်ငံလုံးဆိုင်ရာ စေတနာ့ဝန်ထမ်း မီးသတ်အစည်းအရုံးညီလာခံကို ၁၉၄၆ ခုနှစ် မေ ၅ ရက်က ရန်ကုန်မြို့ ကန်တော်ကလေးတွင် ကျင်းပခဲ့ပြီး အမျိုးသားခေါင်းဆောင်ကြီး ဗိုလ်ချုပ်အောင်ဆန်း တက်ရောက်မိန့်ခွန်း ပြောကြားခဲ့သည်။ အဆိုပါ မေ ၅ ရက်အား မြန်မာနိုင်ငံမီးသတ်တပ်ဖွဲ့နေ့အဖြစ်သတ်မှတ်ပြီး ပြည်သူလူထုအတွင်း မီးဘေးအန္တရာယ်ကင်းဝေးစေရန် သတိပေးလှုံ့ဆော်မှု အထိမ်းအမှတ်အခမ်းအနားကို တိုင်းဒေသကြီး/ပြည်နယ်အားလုံးတွင် လူထုလှုပ်ရှားမှုအသွင်ဖြင့် ကျင်းပခဲ့သည်မှာ ၂၀၁၆ ခုနှစ် မေ ၅ ရက်တွင် နှစ်(၇၀) တိုင်ခဲ့ပြီဖြစ်သည်။

(သတင်းစဉ်)

သောက်သုံးရေ ရှားပါးပြတ်လပ်ခဲ့သော အောင်းကြီးကျေးရွာသို့ သောက်သုံးရေများ သွားရောက်လှူဒါန်း

ညောင်လေးပင် မေ ၂၈

ပဲခူးတိုင်းဒေသကြီး ညောင်လေးပင်မြို့နယ် လှည်းဆိပ်ကျေးရွာအုပ်စု အောင်းကြီးကျေးရွာတွင် သောက်သုံးရေ ရှားပါးပြတ်လပ်မှုဖြစ်ပေါ်လျက်ရှိသည်။ အောင်းကြီးကျေးရွာတွင် အိမ်ခြေ ၅၂၀၊ လူဦးရေ ၂၇၀၀ ရှိပြီး ကျေးရွာတွင် ပေ ၃၈၀ စက်ရေတွင်းတစ်တွင်း၊ မြေသားရေကန်နှစ်ကန်၊ ရေတွင်း ၁၀ တွင်း၊ လက်နှိပ်ရေတုံကင်များ အသုံးပြုကြကြောင်းသိရပြီး တွင်းများအားလုံးနှင့် ရေကန်များမှ ရေများသည် ရေငန်ခြင်း၊ အဝါရောင်သန်းပြီး သောက်သုံးရန် မသင့်ဘဲ သုံးရေအဖြစ်သာ သင့်တော်ခြင်း၊ ရေကန်နှစ်ကန်မှ ရေများမှာလည်း ခန်းခြောက်လာခြင်းတို့ကြောင့် ကျေးရွာသူ ကျေးရွာသားများ သောက်ရေရှားပါးပြတ်လပ်မှုဖြစ်ပေါ်လာခဲ့ခြင်းဖြစ်သည်။ အဆိုပါ အောင်းကြီးကျေးရွာသို့ မေ ၂၅ ရက်က မြို့နယ်ကျေးလက်ဒေသဖွံ့ဖြိုးတိုးတက်ရေးဦးစီးဌာန မြို့နယ်ဦးစီးမှူး ဦးသန်းလွင်နှင့် မြို့နယ်မီးသတ်ဦးစီးဌာန မြို့နယ်ဦးစီးမှူး ဦးသိန်းထိုက်တို့အဖွဲ့သည် ရေသယ်ယာဉ်ဖြင့် သောက်သုံးရေဂါလန် ၆၄၀၀အား သွားရောက်လှူဒါန်းပေးခဲ့ကြောင်း သိရသည်။

နေလင်း(ညောင်လေးပင်)

သောက်သုံးရေများဖြန့်ဝေ

ကျောက်တန်း မေ ၂၈

နိုင်ငံတစ်ဝန်းတွင် သောက်သုံးရေ ရှားပါးပြတ်လပ်မှုများ ဖြစ်ပေါ်လျက်ရှိသည့်အတွက် ကျေးလက်ဒေသဖွံ့ဖြိုးတိုးတက်ရေးဦးစီးဌာနမှ ဦးဆောင်ပြီး သောက်သုံးရေရှားပါးပြတ်လပ်သည့် သနပ္ပင်ချင်းကျေးရွာသို့ သောက်သုံးရေများ လိုက်လံပို့ဆောင်ပေးခဲ့သည်။ မေ ၂၇ ရက် နံနက်ပိုင်းက ကျောက်တန်းမြို့နယ် ကျေးလက်ဒေသဖွံ့ဖြိုးတိုးတက်ရေးဦးစီးဌာနမှ အရာထမ်း၊ အမှုထမ်းများက ကျောက်တန်းမြို့နယ် သနပ္ပင်ချင်းကျေးရွာရှိ အိမ်ခြေ ၁၀၂ အိမ်၊ လူဦးရေ ၅၅၆ ဦးအတွက် ရေဂါလန် ၃၀၀၀ ကို ဖြန့်ဝေပေးခဲ့သည်။

စန်းစန်း(ကျောက်တန်း)

အမျိုးသားစာဆို ဆရာကြီး မင်းသုဝဏ်၏ အမျိုးသားရေး ကဗျာများ

မြင့်ဆွေဦး

အမျိုးသားစာဆိုတော် ဆရာကြီးမင်းသုဝဏ်သည် အမျိုးသားရေးကဗျာများ ရေးဖွဲ့ခဲ့သည်ကို တွေ့ရသည်။ စစ်ကြိုခေတ် သူ့ကျွန်ဘဝတွင် ဆရာကြီးမင်းသုဝဏ်သည် အမျိုးသားရေးကဗျာများကို ရေးဖွဲ့ခဲ့သည်။

ဆရာကြီးမင်းသုဝဏ်သည် ဦးဥတ္တမ၊ ဦးချစ်လှိုင်၊ ဦးဘဖေ၊ ဦးပု၊ ဦးထွန်းရှိန် စသော မျိုးချစ်ပုဂ္ဂိုလ်များ၏ ဝံသာနုရက္ခိတတရား ထွန်းကားချိန်တွင် လူဖြစ်လာသူဟု ဆိုပါသည်။ ထိုခေတ်ထိုအခါက တချို့သော မြန်မာအမျိုးသား၊ အမျိုးသမီးတို့မှာ ဘိုဆန်လာကြသည်။ မြန်မာအမိ၊ မြန်မာအဖကိုပင် မြန်မာစကားဖြင့် မခေါ်ကြ၊ မာမီ၊ ဒယ်ဒီဟု ခေါ်ကြသည်။ ဘကြီး၊ ဘထွေး၊ ဒေါ်လေး၊ ဒေါ်ကြီးတို့ကိုလည်း အန်ကယ်၊ အန်တီဟု ခေါ်ကြသည်။ ထိုအမူအရာများကိုတွေ့ရသည့် ဆရာကြီးမင်းသုဝဏ်အနေဖြင့် ဝမ်းနည်းမိသည်။ ထို့ကြောင့် ၁၉၂၇ ခုနှစ် ဒဂုန်မဂ္ဂဇင်းတွင် ဝံသာနုတရားဟောသည့် ကဗျာတစ်ပုဒ်ရေးခဲ့လေသည်။ ထိုကဗျာမှာ (မြန်မာ မျိုးကွဲလေးချိုး)ဖြစ်သည်။ ထိုစဉ်က ဆရာကြီး မင်းသုဝဏ်မှာ အသက်(၁၈)နှစ်သာ ရှိသေးသည်။ ဝံသာနုတရားပါသော ထိုကဗျာမှ စာပိုဒ်မှာ အောက်ပါအတိုင်းဖြစ်သည်။

ပျိုလေးခင်

မြို့သွေးတစ်ခါဝင်လို့
ဘာမကြင်တောမူကို မမုန်းလိုက်ပါနှင့်
စန်းသာယာ ကွမ်းရွာတန်းဆီက
ယောထဘီ ပင်နီသုံးပါလို့
အရင်က အသင်းထိုထိုမှာ
ပရမတ္ထ သင်္ဂြိုဟ်နှင့်ပြိုးခဲ့တာကြောင့်
မမ်မီ အန်တီ ဟန်ချီတုံ အလုံးတွေနှင့်
မုန်းနှမ တသာကီရယ် ထင်ရာမဆိုထိုက်ပါဘူး
အဆုံးကျတော့ ကျုပ်တို့မှာ မြန်မာပြည်က
မြန်မာအမျိုး. . .။

(၈၊ မေ၊ ၁၉၂၇)

၁၉၂၉ ခုနှစ်တွင် ဆယ်တန်းစာမေးပွဲတွင် ပထဝီဘာသာဂုဏ်ထူးနှင့်အတူ သာဘာရပ်တိုင်း အမှတ် ညီညီညွတ်ညွတ် အဆင့်ကောင်းရသဖြင့် “အထူးကျောင်းသား” အဖြစ် တက္ကသိုလ်ကျောင်းတိုက်သို့ ဝင်ခွင့်ရခဲ့လေသည်။

၁၉၃၀ ပြည့်နှစ်လောက်တွင် မြို့မကျောင်းမှ ဆရာတင့်၊ ဆရာဟိန်း၊ တက္ကသိုလ်မှ ကိုနု၊ ကိုခန့်၊ သခင်ဘသောင်း၊ သခင်လေးမောင်၊ သခင်ဗစိန်တို့ ဦးဆောင်သည့် “မြန်မာပြည်လုံးဆိုင်ရာ လူငယ်များ အသင်းကြီး” ဟူ၍ ပေါ်ပေါက်လာလေသည်။ အသင်းတံဆိပ်တွင် ထင်ရှားသော ဆောင်ပုဒ်တစ်ခုမှာ တိုင်းရင်းဖြစ်အထည်များကို သုံးတော်မူကြရန်ဟူ၍ ဖြစ်သည်။ ကြားရသမျှ၊ မြင်ရသမျှတို့မှာ အမျိုးသားရေးကို အခြေခံလေသည်။ ထိုအခါ ဆရာကြီးမင်းသုဝဏ်သည် သူသန်ရာကဏ္ဍမှ အမျိုးသားရေးကို ပံ့ပိုးရန်ကြိုးပမ်းလေသည်။

ထိုခေတ်က တက္ကသိုလ်ကျောင်းသားများ၏ ဝတ်စားဆင်ယင်ပုံမှာ ဘန်ကောက်ပိုးပုဆိုး တရွှမ်းရွှမ်းနှင့် စတစ်ကော်လာဝတ်ရာတွင်လည်း တတ်နိုင်သည့်အလျောက် စိန်၊ ရွှေ၊ ရွှေရည်စိမ် ကြယ်သီးများကို တပ်ကြသည်။ လက်ကြယ်သီးကိုလည်း စိန်၊ မဟူရာ၊ ကျောက်စိမ်း၊ ရွှေတို့ဖြင့် ပြုလုပ်ဝတ်ဆင်ကြသည်။ အပေါ်အင်္ကျီ တိုက်ပုံဝတ်ရာတွင်လည်း ပိုးဖျင်၊ တာဖက်တာ၊ သက္ကလတ်တို့ကို ချုပ်လုပ်ဝတ်ဆင်ကြသည်။ မိဘများမှာ ကမ္ဘာ့စီးပွားပျက်ကပ်ကြီးနှင့် ရင်ဆိုင်နေရချိန်တွင် တက္ကသိုလ်ရောက် သားများက သုံးဖြုန်းနေသည်ကို သတိပြုစေလိုသည့် စေတနာဖြင့် “မောင်တို့ခင်” ကဗျာကို ရေးသားခဲ့သည်။

မောင်တို့ခင်

သိုးမွေးချည် အထည်ချွတ်ပါလို့
အညာဆီ ပင်နီ ဝတ်ရင်ဖြင့်
ခွင့်လွှတ်မှာလား မောင်တို့ခင်။
အမြင်ဆိုးတယ်လို့
ခင်ငြိုရင် သည်မောင် သေရချည့်
တို့ချစ်မေ ရွှေနှုတ်ဖျားမှာလ
လွတ်ရေးဆို ထိုတရားဟာ နားလေတဲ့အင်။
ရှူးမောင်ဇာ ဘိုင်စကုတ်တွေနဲ့
မူးမော်ကာ စတိုင်ထုတ်လိုဘု
ခပ်ကုပ်ကုပ် လွတ်လမ်းထွင်
ကျွတ်တမ်းဝင်ရန်ဖို့ အတွင်ခဲ။
မောင်တို့ခင်
ကျွန်တွင်းမှာ မပျော်ချင်နဲ့
အတူယှဉ် မောင်နှင့် ရှန်းကာပ
သဘော်ချည် ဝတ်ထည်မုန်းလို့ရယ်
သုံးစို့ ဖျင်ကျဲ။

(၂၁၊ ဇန်နဝါရီ၊ ၁၉၃၁)

တက္ကသိုလ်ကျောင်းသားများ၊ ဘန်ကောက်ပုဆိုး တရွှမ်းရွှမ်း၊ ရှူးဖိနပ်တပြောင်ပြောင်နှင့် ကြော့မော့နေချိန်တွင် တက္ကသိုလ်ကျောင်းသူများကလည်း ရေမှုတ်ဆံထုံးကြီးတွင် စိန်ဆံထိုးထိုး၊ စိန်ဘီးစိုက်ကြသည်။ နားတွင်လည်း စိန်တစ်လုံးနားကပ်ကြီးများ တဝင်းဝင်းနှင့် စိန်လက်ကောက်၊ စိန်ကြယ်သီးများနှင့် တလက်လက်ရှိကြသည်။ ဆရာကြီးမင်းသုဝဏ်သည် ကျောင်းသားများကို နားချသလို တက္ကသိုလ်ကျောင်းသူများအားလည်း နားချလိုသဖြင့် “မယ်တို့တာ” ကဗျာကို ရေးဖွဲ့ခဲ့လေသည်။

မယ်တို့တာ

မောင်ရင်ကြီးနဲ့ မောင်ရင်ငယ်
ပြည်ကြီးဝန်း အားသွန်ကြိုး
ပိုးပါပေ့ါကွယ်။
အစ်မကြီးတဲ့ ငွေစံပယ်
ညီမငယ်တဲ့ ရွှေစကား။
မယ်တို့တာ မဟာရအောင်
ကြိုးကြစို့လား။

(၁၄၊ ၂၊ ၃၁)

ထိုသက္ကရာဇ်တစ်ဝိုက်တွင် ဝံသာနုစိတ်သည်(ဝါ) လွတ်လပ်ရေးရလိုသည့်စိတ်သည် ကျောင်းသား ကျောင်းသူများ ရင်ထဲတွင် တဖွားဖွားပေါ်ပေါက်လျက်ရှိပါသည်။ အမျိုးသားအောင်ပွဲနေ့ရောက်လာလျှင် ကျောင်းမတက်ကြတော့ဘဲ မြို့ထဲသို့ချီတက်ကာ ဆန္ဒပြကြပါသည်။

၁၉၃၄ ခုနှစ် အမျိုးသားအောင်ပွဲနေ့အကြောင်းကို ဆရာကြီးမင်းသုဝဏ်က သူ့မှတ်တမ်းစာအုပ်တွင် အောက်ပါအတိုင်း ရေးမှတ်ခဲ့လေသည်။

(၃၀၊ ၁၁၊ ၃၄) တန်ဆောင်မုန်းလပြည့်ကျော် ၁၀ ရက်။ အမျိုးသားအောင်ပွဲနေ့။ နံနက် ၈ နာရီလောက် ရွှေတိဂုံဘုရားသို့သွားရောက်ဖူးမြော်သည်။ ယခုနှစ်တွင် တက္ကသိုလ်ကျောင်းတိုက်နှင့် အခြားကျောင်းတိုက်များကိုလည်း ပိတ်ပေးသည်။ အောင်ပွဲနေ့တွင် မိတ်ဆွေချင်း မင်္ဂလာနှုတ်ခွန်းဆက်ရန်အတွက် ကဗျာတစ်ပုဒ်ရေးပေးရန် ဦးသိန်းက ပြောလာသဖြင့် အောက်ပါကဗျာကို ပေးလိုက်သည်။ ၎င်းကဗျာနှင့် ဒေါင်းအလံအား အရိုအသေပြုနေသော မိန်းကလေးပုံကိုပါ ပုံနှိပ်၍ အချင်းချင်း နှုတ်ခွန်းဆက်ကြသည်ကိုတွေ့ရသည်။

မင်္ဂလာခွန်းဆက်

အိုးဝေတဲ့ ညံ့ညံ့။
ရွှေဒေါင်းပျို တောင်ညိုဦးမှာ
ကျူးရင့်အောင်သံ။
အောင်ပွဲရယ်ခံ
နိုင်ငံတဲ့ သာရေး။
မင်္ဂလာစည်တော်ရွှမ်းချိန်မို့
ခွန်းချီဆက်တေး။

(၃၀၊ နိုဝင်ဘာ၊ ၁၉၃၄)

၁၉၃၆ စက်တင်ဘာလတွင် ပညာသင်ဆုရ၍ အင်္ဂလန်ပြည် အောက်စ်ဖို့ဒ်တက္ကသိုလ်တွင် သက္ကတ၊ ပါဠိ၊ တိဗက်နှင့် အထွေထွေသာဘာရပ်များကို သင်ယူသည်။ ၁၉၃၇ ခုနှစ် ဒီဇင်ဘာကျောင်းပိတ်ရက်တွင် ငယ်စဉ်က စိန့်ဂျွန်းကျောင်းအုပ်ဆရာကြီး ဗလင်တိုက် အကြံပြုသဖြင့် စိန့်ဒိုင်းနီယဲ စာကြည့်တိုက်တွင် ဆောင်းခိုရင်း စာကြည့်သည်။ ၁၉၃၈ ခုနှစ် အောက်စ်ဖို့ဒ်သို့ မပြန်မီ တစ်ရက်အလို ဇန်နဝါရီ ၄ ရက်နေ့တွင် “သပြေညို” ကဗျာကို ရေးဖွဲ့ခဲ့သည်။ ထိုကဗျာ၏ ထူးခြားချက်မှာ ၄၊ ၁၊ ၃၈ ခုနှစ်က သပြေညို ကဗျာရေးသားခဲ့ပြီး ၄၊ ၁၊ ၄၈ ခုနှစ်တွင် မြန်မာနိုင်ငံသည် လွတ်လပ်သော အချုပ်အခြာအာဏာပိုင်နိုင်ငံဖြစ်လာခဲ့လေသည်။

သပြေညို

သူ့ခေါင်းမှာတဲ့ သပြေညို
ငါ့ခေါင်းမှာတဲ့ သပြေညို
တို့ပြည်မှာ တို့မေတမ်းပါတဲ့
သပြေညို ရွှေဘိုပန်းဟာက
လန်းလျက်ပါကို။ ။
ဘာမလျှော့လေနဲ့
လာတော့မကွဲ့ ရွှေပဟိုရ်
လေချိုက အသွေး။
လင်းကြက်အဆော်
ကွင်းထက်မှာ တူပျော်ပျော်နဲ့
စည်တော်ကို ရည်မျှော်မှန်းကာပ
ရောင်နီမှာ အောင်စည်ရွှမ်းရအောင်
သပြေညို ရွှေဘို ပန်းရယ်နဲ့
လှမ်းကြစို့လေး။ ။

(၄၊ ၁၊ ၁၉၃၈)

၁၃၀၀ ပြည့် (၁၉၃၈) ရေနံမြေအရေးတော်ပုံကြီး ပေါ်ပေါက်ခဲ့သည်။

ထိုအရေးတော်ပုံကြီးအား တို့ဗမာအစည်းအရုံးမှ တပ်ဗိုလ်များလွှတ်၍ ရေနံမြေသပိတ်တပ်ကြီး အောင်မြင်စွာ ချီတက်နိုင်စေရန်ကူညီဆောင်ရွက်စေခဲ့သည်။ ထို့အတူ ကျောင်းသားသမဂ္ဂမှ ခေါင်းဆောင်များလည်း ရေနံမြေသပိတ်တပ်ကြီးရှိရာ ရောက်ရှိသွားပြီး ထောက်ခံအားပေး စကားဟောပြောခဲ့ကြသည်။ ထိုသို့ ဟောပြောခဲ့ကြသော တို့ဗမာအစည်းအရုံးမှ တပ်ဗိုလ်များနှင့် ကျောင်းသားခေါင်းဆောင်များကို နယ်ချဲ့အစိုးရက ဖမ်းဆီးခဲ့သည်။ ထို့ကြောင့် တက္ကသိုလ်ကျောင်းသားများ သမဂ္ဂတို့က ကျောင်းသားခေါင်းဆောင်များကို လွှတ်ပေးရန် ဆန္ဒပြကြသည်။ ဒီဇင်ဘာ ၂၀ ရက်နေ့တွင် ကျောင်းသားတို့က အတွင်းဝန်ရုံး လေးဖက်လေးတန်တို့မှ ပိတ်ဆို့၍ သပိတ်တားကြလေသည်။ နေ့လယ်ခင်းသို့ရောက်လာသောအခါ နံနက်စာစားချိန်လွန်ခဲ့သဖြင့် ဤမျှသပိတ်တားပြီး လှည့်၍ပြန်ကြရန် စီမံခဲ့လေသည်။ သပိတ်တားကျောင်းသားစုက စပတ်လမ်းမှ ဒါလဟိုဇီလမ်းဘက်မှ လှည့်ပြန်ရန်စီစဉ်နေစဉ် မြင်းစီးပုလိပ်တို့သည် ကျောင်းသားထုအား ဝင်ရောက်ရိုက်နှက်ခဲ့ကြသည်။ ဤသို့နှင့် ဂျပ်ဆင်ကျောင်းသား ကိုအောင်ကျော်သည် ရိုက်နှက်ခံရသည့်ဒဏ်ရာဖြင့် ကွယ်လွန်ခဲ့လေသည်။

ထို့နောက် ကိုအောင်ကျော်အား ဂုဏ်ပြုသောအားဖြင့် “ဗိုလ်အောင်ကျော်”ဟု ဂုဏ်ပြုမှည့်ခေါ်ခဲ့လေသည်။ တက္ကသိုလ်ကျောင်းသားများသမဂ္ဂက ဗိုလ်အောင်ကျော်ရုပ်တုကိုထုလုပ်ပြီး ရန်ကုန်တက္ကသိုလ်ကျောင်းသားသမဂ္ဂနေ့တွင် စိုက်ထူခဲ့လေသည်။ ဆရာကြီးမင်းသုဝဏ်လည်း “ဗိုလ်အောင်ကျော် နတ်သံ” ကို ရေးဖွဲ့ခဲ့လေသည်။

ဗိုလ်အောင်ကျော်နတ်သံ

စာအုပ်ကယ်မှ ကလောင်လေ
သိပ္ပံအပေါင်း ဝိဇ္ဇာအောင်းသည့်
ကျောင်းများ ခေါင်က
ဗိုလ်အောင်ငယ်မှ မည်တင့်
ကျော်တစ်ဆင့်နှင့် မင်းမင့်နောင်ညီ
ငါ. . . ဇာနည်ကိုလာပြီ ကြိုကြ
သပြေပန်းနှင့် ရေချမ်းဆောင်ကာ
အောင်စည် စလော့။
နှမငယ်ဖြူဖြူ
ပညာစီးပွား စွမ်းအင်အားနှင့်
အင်လျားသူတို့
ငါမူအစ ရှေးဘဝက
နှမတို့နှယ်
ပျော်ပျော်ပါးပါး ဟိုသည်သွားလို့
ကြွားခဲ့တယ်။
နောင်ဝယ်သောအခါ
ငါ့မိငါ့ဖ၊ ကျွန်ဘဝကို
မြင်ရမပျော်၊ စိတ်မပျော်၍
ရဲဘော်အများ သစ္စာကားနှင့်
ကြိုးစားရာတွင်၊ ကြမ္မာငါ့ကံ
တစ်လှူဘဝ၊ ရှုမလှအောင်
ငါ့ကိုယ်ခံ၍၊ ရန်သူလက်နက်
ဆံတိုဆံတောင်း၊ ဘာမဆောင်းသည့်
ငါ့ခေါင်းထက်မှာ ဆက်ကာ ဆက်ကာ
ဝင်းဝင်းလျှံတောက်၊ မူးမော်နောက်အောင်
ကျရောက်လာသော်၊ ငါ့မှာ မခို
ဘုရားကယ်ပါ၊ အော်မြည်ပါလည်း
ကွာ သတိနှင့်၊ ငါ့မိရင်ခွင်
ဤမြေပြင်တွင်၊ ငါလျှင်လဲ၍
အောင်ပွဲခံသည်၊ နိုင်ငံသာကြောင်း၊
ငါ ဆုတောင်းမည်၊ သောင်းသိန်းသန်းကျော်
တို့ ရဲဘော်တို့။ ။

(၁၉၄၀)

၁၉၄၈ ခုနှစ် ဇန်နဝါရီလ ၄ ရက်နေ့တွင် မြန်မာနိုင်ငံသည် လုံးဝလွတ်လပ်သော အချုပ်အခြာအာဏာပိုင်သည့် နိုင်ငံဖြစ်လာသည်။ မြန်မာနိုင်ငံ လွတ်လပ်ရေးတိုက်ပွဲတွင် ရန်ကုန်တက္ကသိုလ်ကျောင်းသားများ သမဂ္ဂမှ ကျောင်းသားများ ဦးဆောင်ခဲ့သည်။ ထိုကျောင်းသားများကို ဂုဏ်ပြုသောအားဖြင့် ဆရာကြီးမင်းသုဝဏ်သည် “သာခုသံ ကဗျာ” တစ်ပုဒ်ကို ရေးသားခဲ့လေသည်။

သာခုသံ

ဒေါင်းပျိုးထိုးဆွပ်၊ ဘယ်ညာခွပ်၍
လွတ်လပ်ရလေ၊ တို့တစ်တွေသည်
အိုးဝေ ကျေးဇူးပါတကား။ ။
အိုးဝေ ကျေးဇူး၊ မထိမ်မြူးဘဲ
ခါဦးကောဇာ၊ ဤခါတွင်
သာခု ခေါ်ကြပါကုန်လော့။ ။
သာခုသံတွင်၊ သောတဆင်၍
အသင် ဒေါင်းငယ်၊ မြန်မိငယ်ကို
ဆက်နှယ် စောင့်ရှောက်နိုင်စေသော်ဝ်။

(၁၉၄၈)

ယခုတင်ပြခဲ့သည့် ကဗျာများမှာ ဆရာကြီးမင်းသုဝဏ် အမျိုးသားရေးနှင့်ပတ်သက်၍ ဖွဲ့ဆိုခဲ့သည့် ကဗျာများဖြစ်ပြီး စစ်အာဏာရှင်များ စိုးမိုးခဲ့စဉ်က ဆရာကြီးမင်းသုဝဏ်၏ ကဗျာများကို ပြန်လည်ဖော်ထုတ်ခွင့်မရခဲ့ပေ။ ထို့ကြောင့် ယခုလို စုစည်းတင်ပြလိုက်ရခြင်းဖြစ်ပေသည်။ ။

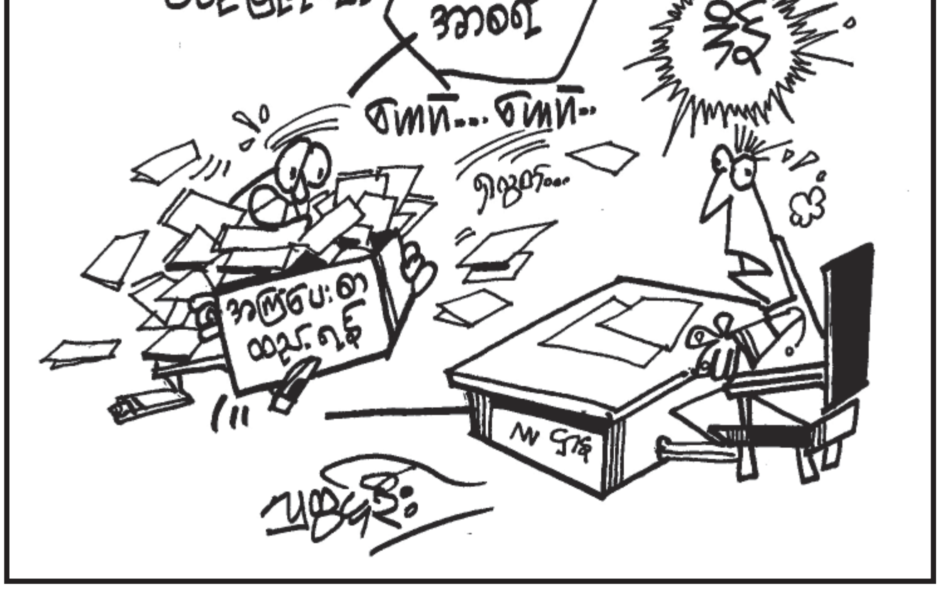

ပြည်သူလူထုအား ကာကွယ်စောင့်ရှောက်ရန် တာဝန်ရှိပြီး တပ်မတော်နှင့်ပြည်သူ တစ်သားတည်းရှိရမည်

နေပြည်တော် မေ ၂၈

တပ်မတော်၏ အဓိကတာဝန်မှာ တိုင်းပြည်ကိုကာကွယ်ရန်၊ ပြည်သူလူထုကို စောင့်ရှောက်ရန်နှင့် နိုင်ငံဖွံ့ဖြိုးတိုးတက်ရေးလုပ်ငန်းများတွင် ကူညီဆောင်ရွက်ရန် ဖြစ်ကြောင်း၊ ထိုသို့လုပ်ဆောင်ရာတွင် ခေါင်းဆောင်များ၏ မှန်ကန်သောဦးဆောင်မှု၊ ညီညွတ်မှုတသော အုပ်ချုပ်မှုအောက်တွင် လက်အောက်မှလည်းတရားနည်းလမ်းကျစွာ တိုက်တွန်းမှာကြားချက်များကို အလေးထားလိုက်နာရမည်ဖြစ်ကြောင်း၊ လက်ရှိတာဝန်ထမ်းဆောင်နေသည့် ကာလတွင် မိမိတို့အားလုံး ထိုက်ထိုက်တန်တန်ကြိုးစားလုပ်ဆောင်ရန်တိုက်တွန်းလိုကြောင်း တပ်မတော်ကာကွယ်ရေးဦးစီးချုပ် ဗိုလ်ချုပ်မှူးကြီးမင်းအောင်လှိုင်က ပျဉ်ပုံကြီးတပ်နယ်မှ အရာရှိ၊ စစ်သည်၊ မိသားစုများနှင့် တွေ့ဆုံစဉ် ထည့်သွင်းပြောကြားသည်။

တပ်မတော်ကာကွယ်ရေးဦးစီးချုပ်နှင့် အဖွဲ့ဝင်များသည် ယနေ့နံနက်ပိုင်းတွင် ပျဉ်ပုံကြီးတပ်နယ်သို့ရောက်ရှိစဉ် မျိုးကောင်းမျိုးသန့် သီးနှံမျိုးစေ့များ၊ အသားတိုးဝက်၊ ဥစားကြက်နှင့် နို့စားနွား မျိုးကောင်းမျိုးသန့် ထုတ်လုပ်ဖြန့်ဖြူးမှု အခြေအနေများ တင်ပြချက်အပေါ် တပ်မတော်ကာကွယ်ရေးဦးစီးချုပ်က ဆေးနိမ့်စစ်သည်များကို ထိုက်တန်သောနေရာချထားမှုနှင့်အတူ ၎င်းတို့၏ လုပ်အားများဖြင့် လုပ်ငန်းများအောင်မြင်အောင်ဆောင်ရွက်သွားရန်၊ အသားတိုးဝက်၊ ဥစားကြက်နှင့် နို့စားနွားများကို စစ်သည်မိသားစုများသာမက ရန်ကုန်မြို့နှင့် ပဲခူးမြို့တို့ကိုပါ ဖြန့်ဖြူးရောင်းချနိုင်သည်အထိ တိုးချဲ့ဆောင်ရွက်ရန်၊ လုပ်ငန်းကျွမ်းကျင်မှုရှိစေရေး စိုက်ပျိုးမွေးမြူရေးသင်တန်းများပေးရန်၊ ထုတ်လုပ်သည့် သီးနှံမျိုးစေ့များ၏ အထွက်နှုန်းကိုပြန်လည်စိစစ်၍ မျိုးကောင်းမျိုးသန့် ဖြစ်စေရေးထိန်းသိမ်းကြပ်မတ်ရန်၊ စိုက်ပျိုးရေးအတွက်လိုအပ်ပါက Green House များ စနစ်တကျ ဆောင်ရွက်ရန် မှာကြားသည်။

ထို့နောက် တပ်နယ်ခန်းမတွင် ပျဉ်ပုံကြီးတပ်နယ်မှ အရာရှိ၊ စစ်သည် မိသားစုများကို တွေ့ဆုံသည်။ တွေ့ဆုံပွဲသို့ တပ်မတော်ကာကွယ်ရေးဦးစီးချုပ်၏ ဇနီး ဒေါ်ကြူကြူလှ၊ ညှိနှိုင်းကွပ်ကဲရေးမှူး(ကြည်း၊ ရေ၊ လေ)ပူးတွဲတာဝန် ကာကွယ်ရေးဦးစီးချုပ်(လေ) ဗိုလ်ချုပ်ကြီးခင်အောင်မြင့်၊ ကာကွယ်ရေးဦးစီးချုပ်(ရေ) ဗိုလ်ချုပ်ကြီး တင်အောင်စန်း၊ ကာကွယ်ရေးဦးစီးချုပ်ရုံး(ကြည်း)မှ တပ်မတော်အရာရှိကြီးများ၊ ရန်ကုန်တိုင်းစစ်ဌာနချုပ်တိုင်းမှူးနှင့် တောင်ပိုင်းတိုင်းစစ်ဌာနချုပ်တိုင်းမှူးတို့ တက်ရောက်ကြသည်။

တွေ့ဆုံပွဲတွင် တပ်မတော်ကာကွယ်ရေးဦးစီးချုပ်က မိမိတို့အနေဖြင့် နိုင်ငံတော်ကာကွယ်ရေးတာဝန်ကို အပြည့်အဝ ထမ်းဆောင်နိုင်ရေးအတွက် တပ်များ စွမ်းဆောင်ရည်မြင့်မားစေရန် အလေးထားလုပ်ဆောင်ခဲ့ကြောင်း၊ လေ့ကျင့်ရေးနှင့်ပတ်သက်၍ တပ်မတော်သင်တန်းကျောင်းများအား အဆင့်မြှင့်တင်ခြင်း၊ ဖွဲ့စည်းပုံ ပြင်ဆင်ခြင်း၊ အရည်အချင်းပြည့်ဝသည့် နည်းပြများဖြည့်တင်းခြင်း၊ ပြည်တွင်း ပြည်ပ အဆင့်မြင့် သင်ထောက်ကူပစ္စည်းများ အသုံးပြုခြင်း၊ သင်ရိုးညွှန်းတမ်းများ၊ သင်တန်းကာလများပြင်ဆင်ရေးဆွဲခြင်း စသည့် လေ့ကျင့်ရေးနယ်ပယ် မြှင့်တင်ခြင်းများကို လုပ်ဆောင်ပေးခဲ့ကြောင်း၊ အုပ်ချုပ်ရေးနှင့် ပတ်သက်၍ စားသောက်၊ နေထိုင်ရေး၊ သွားလာရေး၊ ကျန်းမာရေး၊ ပညာရေးကိစ္စအဝဝတွင် ပိုမိုတိုးတက်ကောင်းမွန်အောင် ဖြည့်ဆည်းဆောင်ရွက်ပေးခဲ့ကြောင်း။

ပညာရေးနှင့်ပတ်သက်၍ အကြောင်းအမျိုးမျိုးကြောင့် ပညာရေးအားနည်းသည့် စစ်သည်များအား ပညာရည်မြှင့်တင်ရေးအလေးပေးလုပ်ဆောင်နေကြောင်း၊ Standard Army တည်ဆောက်ရာတွင်လည်း အတန်းပညာသည် အခြေခံဖြစ်ခြင်းကြောင့် တပ်မတော်တစ်ရပ်လုံး ပညာရည်မြှင့်တင်ရေးလုပ်ဆောင်နေသကဲ့သို့ မိသားစုဝင်များ၏ ပညာရည်မြှင့်တင်မှုလုပ်ငန်းများကိုပါ ဆောင်ရွက်ပေးလျက်ရှိကြောင်း၊ ပညာရည် ထူးချွန်သူများကိုလည်း ထိုက်တန်စွာဆုချီးမြှင့်ခြင်း၊ ပညာသင်စရိတ်ချီးမြှင့်ခြင်းများ လုပ်ဆောင်ပေးနေကြောင်း၊ ၎င်းအပြင် စာဖတ်အား ကောင်းမွန်ရေး၊ စာဖတ်ရှိန်မြှင့်တင်ရေးအတွက် စာကြည့်တိုက်များ စနစ်တကျရှိရေးကြပ်မတ်ဆောင်ရွက်ပေးနေကြောင်း၊ စစ်သည်မိသားစုများ၊ မိဘများကလည်း သားသမီးများ ပညာရေးတိုးတက်မြင့်မားစေရန် တိုက်တွန်းအားပေး၍ ပညာရေးကို အလေးထားကြိုးစားကြရန်တိုက်တွန်းလိုကြောင်း။

တပ်မတော်သားများ တာဝန်ထမ်းဆောင်ရာတွင် နောက်ဆံမငင်ရစေရန်အတွက် စစ်မှုထမ်းဟောင်းများနှင့်ပတ်သက်၍ ကျဆုံးသွားသည့် တပ်မတော်သားများ၏ မိသားစုဝင်များ၊ စစ်မှုထမ်းဆောင်စဉ် မသန်စွမ်းဖြစ်သွားသူများ၊ သက်ပြည့်တာဝန်ထမ်းဆောင်သူ အငြိမ်းစားတပ်မတော်သားများ၊ အကြောင်းအမျိုးမျိုးကြောင့် နုတ်ထွက်ခွင့်ပြုလိုက်သည့် စစ်မှုထမ်းဟောင်းများ စသည်ဖြင့် သတ်မှတ်ထားသည့် အမျိုးအစားအလိုက် စစ်မှုထမ်းဟောင်းအိမ်ရာ၊ တန်ဖိုးနည်းအိမ်ရာ၊ ဘိုးဘွားရိပ်သာများဆောက်လုပ်ပေးနေမှုအခြေအနေများ၊ စစ်မှုထမ်းဆောင်စဉ် ကိုယ်လက်အင်္ဂါစွန့်လွှတ်ခဲ့ရပြီး မသန်စွမ်းဖြစ်သွားသူ တပ်မတော်သားများအတွက် အင်အားဖြည့်တင်းရေးနှင့် ပြန်လည်နေရာချထားရေး တပ်များတွင် နေထိုင်ရေးအပြင် အလုပ်အကိုင်အတွက် ထည့်သွင်းစဉ်းစား လုပ်ဆောင်ပေးလျက်ရှိကြောင်း ရှင်းလင်းပြောကြားသည်။

ထို့နောက် တပ်မတော်ကာကွယ်ရေးဦးစီးချုပ်က ပျဉ်ပုံကြီးတပ်နယ်မှ အရာရှိ၊ စစ်သည်၊ မိသားစုများအတွက် ဘုရားဆင်းတုတော်များနှင့် သုတ၊ ရသစာအုပ်၊ စာစောင်များကို ပေးအပ်ပြီး တပ်မတော်ကာကွယ်ရေးဦးစီးချုပ်၏ ဇနီး ဒေါ်ကြူကြူလှက တပ်နယ် မိခင်နှင့်ကလေးစောင့်ရှောက်ရေးအသင်းအတွက် ချီးမြှင့်ငွေများကို ပေးအပ်သည်။

ယင်းနောက် ညှိနှိုင်းကွပ်ကဲရေးမှူး (ကြည်း၊ ရေ၊ လေ)ပူးတွဲတာဝန် ကာကွယ်ရေးဦးစီးချုပ် (လေ) ဗိုလ်ချုပ်ကြီးခင်အောင်မြင့်က စားသောက်ဖွယ်ရာများကို လည်းကောင်း၊ စစ်ရေးချုပ် ဒုတိယဗိုလ်ချုပ်ကြီး ဆန်းဦးက အားကစားပစ္စည်းများကို လည်းကောင်း အသီးသီးပေးအပ်ကြပြီး တပ်မတော်ကာကွယ်ရေးဦးစီးချုပ်နှင့် အဖွဲ့ဝင်များသည် အရာရှိ၊ စစ်သည်၊ မိသားစုဝင်များကို ရင်းရင်းနှီးနှီး နှုတ်ဆက်အားပေးသည်။

မွန်းလွဲပိုင်းတွင် တပ်မတော်ကာကွယ်ရေးဦးစီးချုပ်နှင့် အဖွဲ့ဝင်များသည် အင်းတိုင်တပ်နယ်ရှိ ရန်ငြိမ်းအေးခန်းမတွင် နယ်မြေခံတပ်မဌာနချုပ်နှင့် တပ်ရင်း/တပ်ဖွဲ့များမှ အရာရှိ၊ စစ်သည်၊ မိသားစုများကို တွေ့ဆုံသည်။

တွေ့ဆုံပွဲတွင် တပ်မတော်ကာကွယ်ရေးဦးစီးချုပ်က တပ်မဌာနချုပ်၏ ကာလရှည်ကြာစွာ စစ်ဆင်ရေးတာဝန်ထမ်းဆောင်မှုကို ဂုဏ်ယူအသိအမှတ်ပြုပါကြောင်း၊ စစ်၏သဘောတရားတွင် ဉာဏ်ကိုသုံးပြီး စစ်နည်းဗျူဟာမြောက် တိုက်ပွဲဝင်နိုင်ပါက အောင်မြင်မည်ဖြစ်ကြောင်း၊ အောင်မြင်မှုများရရှိသကဲ့သို့ ဆုံးရှုံးမှုများလည်းရှိနိုင်သဖြင့် ပေါ့ဆ၍မရကြောင်း၊ ဆောင်ရွက်ခဲ့သည်များကို ပြန်လည်သုံးသပ်ပြီး နောင်တွင်ပိုမိုအောင်မြင်အောင်ဆောင်ရွက်ရမည်ဖြစ်ကြောင်း၊ လေ့ကျင့်ရေးများကို စနစ်တကျဆောင်ရွက်ပြီး လေ့လာ၊ လေ့ကျင့်၊ လိုက်နာဆိုသည့်လုပ်ငန်းစဉ်များအတိုင်း လက်တွေ့နယ်ပယ်တွင် ထိရောက်စွာအသုံးချရန်လိုကြောင်း။

ပြည်သူလူထုအား ညီအစ်ကိုမောင်နှမစိတ်၊ မိသားစုစိတ်မွေး၍ လုံခြုံစွာ ကာကွယ်စောင့်ရှောက်ရန် တာဝန်ရှိပြီး တပ်မတော်နှင့် ပြည်သူ တစ်သားတည်းရှိရမည်ဖြစ်ကြောင်း၊ ကိုယ့်မိသားစုလုံခြုံစေသကဲ့သို့ မိမိနှင့် ဆက်စပ်နေသည့် ပြည်သူ့ဘဝ လုံခြုံအောင်ကာကွယ်ရမည်ဖြစ်ကြောင်း၊ နိုင်ငံတော်တည်ဆောက်ရေးလုပ်ငန်းများ၊ သဘာဝဘေးဒဏ်ကျရောက်ချိန်များတွင်လည်း တတ်နိုင်သည့်ဘက်မှ ဝိုင်းဝန်းကူညီ ဆောင်ရွက်ကြရမည်ဖြစ်ကြောင်း၊ ဒီမိုကရေစီခေတ်တွင် တာဝန်ထမ်းဆောင်ရာ၌ ဥပဒေနှင့်အညီဖြစ်အောင် ဆောင်ရွက်ရမည်ဖြစ်ကြောင်း၊ တိုင်းရင်းသားလက်နက်ကိုင် ကိစ္စများတွင်လည်း ချမှတ်ထားသည့် မူဝါဒနှင့်အညီ ပြေလည်အောင် ပူးပေါင်းလုပ်ဆောင်ရမည်ဖြစ်ကြောင်း၊ မိမိတို့ တပ်မတော်သားများအနေဖြင့် နိုင်ငံတော်ကာကွယ်ရေး၊ စောင့်ရှောက်ရေးနှင့် ထူထောင်ရေးလုပ်ငန်းများတွင် တာဝန်ကျေပွန်အောင် ကြိုးပမ်းလုပ်ဆောင်ကြရန်ဖြစ်ကြောင်း မှာကြားသည်။

ထို့နောက် တပ်မတော်ကာကွယ်ရေးဦးစီးချုပ်က အင်းတိုင်တပ်နယ်မှ အရာရှိစစ်သည်၊ မိသားစုများအတွက် သုတ၊ ရသစာအုပ်၊ စာစောင်များကို ပေးအပ်ပြီး တပ်မတော်ကာကွယ်ရေးဦးစီးချုပ်၏ ဇနီး ဒေါ်ကြူကြူလှက တပ်နယ်မိခင်နှင့် ကလေးစောင့်ရှောက်ရေးအသင်းအတွက် ချီးမြှင့်ငွေများကို ပေးအပ်သည်။

ယင်းနောက် ကာကွယ်ရေးဦးစီးချုပ်(ရေ) ဗိုလ်ချုပ်ကြီးတင်အောင်စန်းက စားသောက်ဖွယ်ရာများကိုလည်းကောင်း၊ စစ်ထောက်ချုပ် ဒုတိယဗိုလ်ချုပ်ကြီးညိုစောက အားကစားပစ္စည်းများကိုလည်းကောင်း အသီးသီးပေးအပ်ကြပြီး တပ်မတော်ကာကွယ်ရေးဦးစီးချုပ်နှင့် အဖွဲ့ဝင်များသည် အရာရှိ၊ စစ်သည်၊ မိသားစုဝင်များကို ရင်းရင်းနှီးနှီးလိုက်လံနှုတ်ဆက်အားပေးခဲ့ကြောင်း သတင်းရရှိသည်။**(မြဝတီ)**

ရန်ကုန်တိုင်းဒေသကြီးရဲတပ်ဖွဲ့က သောက်သုံးရေလုံလောက်မှုမရှိသော ဒလမြို့နယ် ကျွန်စစ်သားရပ်ကွက်နှင့် သပြေကုန်းကျေးရွာများသို့ သောက်ရေသန့်နှင့်သုံးရေများ သွားရောက်လှူဒါန်း

ရန်ကုန် မေ ၂၈

ယခုနှစ်တွင် အယ်နီညိုရာသီဥတုကျရောက်ပြီး ပူပြင်းခြောက်သွေ့သဖြင့် ရန်ကုန်တိုင်းဒေသကြီးအတွင်းရှိ အချို့မြို့နယ်များတွင် ရေလုံလောက်မှုမရှိခြင်းကြောင့် နယ်မြေခံပြည်သူများမှာ သောက်ရေ၊ သုံးရေ အခက်အခဲများဖြစ်ပေါ်လျက်ရှိသည်။

ရန်ကုန်တိုင်းဒေသကြီး ဒလမြို့နယ်တွင် ရေကန်များမှ ရေခန်းခြောက်လာသဖြင့် သောက်သုံးရေလုံလောက်မှုမရှိခြင်းကြောင့် ရန်ကုန်တိုင်းဒေသကြီးရဲတပ်ဖွဲ့မှူး ယာယီရဲမှူးချုပ်ဝင်းနိုင် ဦးဆောင်သောရဲတပ်ဖွဲ့ဝင်များ၊ နယ်မြေခံရဲတပ်ဖွဲ့ဝင်များနှင့် ဒေသခံပြည်သူများက ရေအခက်အခဲများဖြစ်ပေါ်လျက်ရှိသော ရန်ကုန်တိုင်းဒေသကြီး တောင်ပိုင်းခရိုင် ဒလမြို့နယ်ရှိ ကျွန်စစ်သားရပ်ကွက် သပြေကုန်းကျေးရွာနှင့် ဒလမြို့မရဲစခန်းသို့ မေ ၂၈ ရက် နံနက် ၈ နာရီက သောက်ရေသန့်နှင့် သုံးရေများ သွားရောက်လှူဒါန်းခဲ့သည်။

ထိုသို့သွားရောက်လှူဒါန်းရာတွင် သောက်ရေအတွက် ရေသန့်ဘူးကြီး ၅ လီတာဝင်ရေသန့်ဘူး ၂၀၀၀နှင့် သုံးရေအတွက် ဂါလန် ၁၂၀၀ ဆံ့ ရေသယ်ယာဉ် လေးစီးတို့ဖြင့် အဆိုပါနေရာများရှိ ဒေသခံပြည်သူများနှင့် ဒလမြို့နယ်ရဲတပ်ဖွဲ့ဝင်မိသားစုများကို ဝေငှလှူဒါန်းပေးခဲ့ခြင်းကြောင့် ဒေသခံပြည်သူများက ဝမ်းသာလျက်ရှိကြောင်း သိရသည်။ **(သတင်းစဉ်)**

ဘင်္ဂလီများအပေါ် "ရိုဟင်ဂျာလူမှုအသိုက်အဝန်း"ဟု သုံးစွဲခဲ့ခြင်းနှင့်ပတ်သက်၍ အမေရိကန်သံရုံးရှေ့၌ ဆန္ဒထုတ်ဖော်

ရန်ကုန် မေ ၂၈
အမေရိကန်သံရုံးမှထုတ်ပြန်ခဲ့သည့် ကြေညာချက်တွင် ဘင်္ဂလီများအပေါ် "ရိုဟင်ဂျာ လူမှုအသိုက်အဝန်း" ဟု သုံးစွဲခဲ့ခြင်းနှင့်ပတ်သက်၍ အမျိုးသားရေးတက်ကြွလှုပ်ရှားသူများက ယနေ့မွန်းလွဲပိုင်းတွင် ရန်ကုန်မြို့ရှိ အမေရိကန်သံရုံးရှေ့၌ ဆန္ဒထုတ်ဖော်ခဲ့ကြသည်။

အဆိုပါ ဆန္ဒထုတ်ဖော်မှုကို မြန်မာ့အမျိုးသားရေးကွန်ရက်မှ ဦးဆောင်၍ ယနေ့ မွန်းလွဲ ၁ နာရီက ရန်ကုန်တက္ကသိုလ်ရှေ့မှစတင်ကာ ကြွေးကြော်သံများဖြင့် တက္ကသိုလ်ရိပ်သာလမ်းအတိုင်း အမေရိကန်သံရုံးရှေ့ထိ လမ်းလျှောက်ခဲ့ပြီး အမေရိကန်သံရုံးရှေ့၌ ဆန္ဒထုတ်ဖော်ခဲ့ခြင်းဖြစ်သည်။

"ကျွန်တော်တို့အနေနဲ့ ဥပဒေနဲ့အညီ ငြိမ်းချမ်းစွာ ဆန္ဒထုတ်ဖော်တာပါ။ အသုံးပြုမယ့် ဗီနိုင်းနဲ့ကြွေးကြော်သံတွေကိုလည်း သက်ဆိုင်ရာကို တင်ပြထားတဲ့အတိုင်းပဲ လုပ်ဆောင်တာပါ။ အမေရိကန်သံရုံးရဲ့ ရိုဟင်ဂျာလို့ ကြေညာချက်ကို ချက်ချင်းပယ်ဖျက်ပေးဖို့လိုပါတယ်။ တိုင်းရင်းသား ၁၃၅ မျိုးထက် ပိုတိုးလာမယ့်ကိစ္စကို လက်မခံနိုင်ပါဘူး"ဟု မြန်မာ့အမျိုးသားရေး ကွန်ရက်ဥက္ကဋ္ဌ ဦးဝင်းကိုကိုလတ်က ပြောသည်။

မြန်မာနိုင်ငံတွင် ရိုဟင်ဂျာဟူသော တိုင်းရင်းသားလူမျိုးလုံးဝမရှိကြောင်း အစိုးရနှင့် လွှတ်တော်မှ တရားဝင်ပြောကြားထားသောကြောင့် အမေရိကန်နိုင်ငံအနေဖြင့် ရိုဟင်ဂျာအမည်ကို သုံးစွဲခြင်းမပြုရန် မြန်မာ့အမျိုးသားရေးကွန်ရက်မှ ကြေညာချက်ထုတ်ပြန်ထားကြောင်းလည်း သိရသည်။

ထိုသို့ဆန္ဒထုတ်ဖော်စဉ် အမျိုးသားရေးတက်ကြွလှုပ်ရှားသူများက အမေရိကန်သံရုံးထံ အိတ်ဖွင့်ပေးစာ ပေးပို့ခဲ့ရာ အဆိုပါသံရုံးမှ လုံခြုံရေးအရာရှိချုပ်က လက်ခံခဲ့ပြီး ၎င်းတို့၏ အစိုးရထံရောက်အောင်ပေးပို့မည်ဖြစ်ကြောင်း၊ ထို့ပြင် ရိုဟင်ဂျာဆိုသည့် ကြေညာချက်ကို ဖျက်ပေးရန်လည်း ဆောင်ရွက်ပေးမည်ဖြစ်ကြောင်း ဦးဝင်းကိုကိုလတ်၏ပြောကြားချက်အရ သိရသည်။

လူဦးရေ ၃၀၀ ခန့် ပါဝင်သည့် အဆိုပါဆန္ဒထုတ်ဖော်ပွဲကို ဗဟန်းမြို့နယ် ဗိုလ်စိန်မှန်ကွင်းတွင် ပြုလုပ်ရန် သက်ဆိုင်ရာက ခွင့်ပြုခဲ့သော်လည်း အမေရိကန်သံရုံးရှေ့၌ ပြုလုပ်ခဲ့သည့်အပေါ် ရန်ကုန်တိုင်းဒေသကြီး အနောက်ပိုင်းခရိုင်ရဲတပ်ဖွဲ့မှူး ဒုတိယရဲမှူးကြီးကျော်ထွဋ်က "သူတို့ကိုခွင့်ပြုတဲ့နေရာက ဒီနေရာမဟုတ်ဘူး။ ခွင့်ပြုနေရာမှာ မလုပ်ဘဲ ဒီနေရာမှာ လုပ်တဲ့အတွက် ခွင့်ပြုမိန့် လျှောက်ထားသူအပါအဝင် ဖော်ထုတ်လို့ရတဲ့သူအားလုံးကို ဥပဒေအတိုင်း ပုဒ်မ - ၁၉ နဲ့ အရေးယူသွားမယ်"ဟု ပြောသည်။

ရခိုင်ပြည်နယ် စစ်တွေမြို့နယ် သဲချောင်းအနီးတွင် မေ ၁၉ ရက်က စက်လှေနစ်မြုပ်၍ သေဆုံးသွားသူများအတွက် မေ ၂၀ ရက်က အမေရိကန်သံရုံး (ရန်ကုန်)၏ ဝမ်းနည်းကြောင်း ထုတ်ပြန်ချက်တွင် ဘင်္ဂလီများအား "ရိုဟင်ဂျာ လူမှုအသိုက်အဝန်း"ဟု သုံးစွဲခဲ့သည့်အတွက် အမျိုးသားရေးတက်ကြွလှုပ်ရှားသူများက ဆန္ဒထုတ်ဖော်ခဲ့ခြင်းဖြစ်ကြောင်းသိရသည်။ **ဇော်ကြီး(ပဏီတ)**

လေးရက်အတွင်း ဘုရင့်နောင်ပွဲရုံသို့ အာလူးပိဿာချိန် ခြောက်သိန်းနီးပါး ဝင်ရောက် ဝယ်လိုအားနည်း၍ ကားတစ်စီးလျှင် ယခုရက်ပိုင်း ကျပ်သိန်း ၂၀ ခန့် ရှုံးနေ

ရန်ကုန် မေ ၂၈
ဘုရင့်နောင်ပွဲရုံသို့ မေ ၂၃ ရက်တွင် အာလူးကားအစီး ၃၀၊ မေ ၂၅ ရက်တွင် ၁၈ စီး၊ မေ ၂၆ ရက်တွင် ၂၆ စီး၊ မေ ၂၇ ရက်တို့တွင် အစီး ၂၀ တို့ ဝင်ရောက်လာခဲ့သည်။ လေးရက်အတွင်း အာလူးဝင်ရောက်မှုမှာ ပိဿာချိန် ၅၆၄၀၀၀ ရှိသည်ဟု ကုန်စည်ဒိုင်နေ့စဉ် ဈေးနှုန်းစာရင်း ဖော်ပြချက်များအရ သိရသည်။

သင်္ကြန်ပိတ်ရက်အလွန် ကုန်စည်ဒိုင်စတင်ဖွင့်သည့် မေ ၂၁ ရက်တွင် အာလူးကား ၁၈ စီးဝင်ရောက်ခဲ့သည်။ ယင်းနေ့တွင် ဟဲဟိုးအာလူးတစ်ပိဿာ လက်ကားဈေး ၄၀၀ ကျပ်မှ ၈၈၀ ကျပ်အတွင်းရှိခဲ့သည်။ အာလူးအဝင်များသော်လည်း ဝယ်လိုအားမြင့်တက်မှုမရှိ၍ နေ့စဉ်ဈေးနှုန်းကျဆင်းလာသည်။ မေ ၂၇ ရက်တွင် အောင်ပန်း(မြေနီ) တစ်ပိဿာ ၃၀၀ မှ ၅၀၀ ကျပ်အတွင်း၊ ဟဲဟိုးအာလူး ၃၅၀ မှ ၆၀၀ ကျပ်အတွင်း ကုန်စည်ဒိုင်ဈေးနှုန်းဖွင့်ထားသည်။ သို့သော်ဈေးကွက်တွင် ရောင်းသူ၊ ဝယ်သူနှစ်ဦးသဘောတူဈေးအရ ဒိုင်ဖွင့်ဈေးအောက် ရောင်းဝယ်နေကြသည်ကို မြင်တွေ့ရသည်။

အာလူးနယ်ဈေးမှာ အရွယ်အစားစုံတစ်ပိဿာ ၆၀၀ ကျပ်ခန့်ရှိပြီး ရန်ကုန်သို့ကားခမှာ အမြန်ဈေးတစ်ပိဿာ ၅၀ ကျပ်၊ ပုံမှန်ဈေး ၄၀ ကျပ်ရှိပြီး ရန်ကုန်ပွဲရုံ အကျိုးဆောင်ပွဲခ ငွေတစ်ရာလျှင် ငါးကျပ်နှုန်းရှိသဖြင့် ၁၂ ဘီးကားတစ်စီးလျှင် ယခုရက်ပိုင်း အာလူးကုန်သည်များအနေဖြင့် ကျပ်သိန်း ၂၀ ခန့်အရှုံးရှိလာသည်ဟု အာလူးရောင်းချသည့် ပွဲရုံများမှ သိရသည်။

ယခုလပိုင်းသည် စာသင်ကျောင်းများ ဖွင့်လှစ်ခြင်းမရှိသေး၍ အာလူးကြော်လုပ်ငန်းရှင်များအနေဖြင့် ဝယ်လိုအားမှာ ပုံမှန်သာရှိနေဆဲဖြစ်သည်။ အပူဒဏ်ကြောင့် အာလူးအိတ်အများအပြားတွင် အပုပ်များပါဝင်ရာ ပွဲရုံများတွင် အိတ်ဖွင့်သွန်ချသန့်စင်မှုများ ပြုလုပ်ခဲ့သည်။

စက်မှု/ကုန်သည်အသင်းချုပ်UMFCCI ၏ ညီနောင်အသင်းအဖွဲ့များအနေဖြင့် အလုပ်အမှုဆောင်အသစ်ဖွဲ့စည်းတိုင်း သင်းလုံးကျွတ်အစည်းအဝေးခေါ်ယူပြီး ယင်းအစည်းအဝေး၏ အတည်ပြုချက်ရယူရသည်။

သို့သော် ဘုရင့်နောင်ပွဲရုံဝင်းအတွင်းရှိ UMFCCI ၏ ညီနောင်အသင်းများဖြစ်သော ဘုရင့်နောင်ကုန်စည်ဒိုင်နှင့် ဆီအသင်းတို့သာ သင်းလုံးကျွတ်အစည်းအဝေးခေါ်ယူ၍ ရွေးချယ်တင်မြှောက်သော အမှုဆောင်အသစ်များကို အတည်ပြုခဲ့သည်။ အဝေးပြေးကုန်စည်အသင်းမှာမူ သင်းလုံးကျွတ်အစည်းအဝေးခေါ်ယူပြီး အသိအမှတ်ပြုခြင်းမရှိခဲ့ဟုသိရသည်။

ပြည်နယ်နှင့် တိုင်းဒေသကြီးများမှ အဝေးပြေးကုန်စည်အသင်းတာဝန်ရှိသူများအနေဖြင့် ဘုရင့်နောင်ပွဲရုံဝင်းအတွင်း ၂၀၁၅ အောက်တိုဘာ ၃ ရက်တွင် ပြုလုပ်သော အဝေးပြေးကုန်စည်အသင်းရွေးချယ်ပွဲပြုလုပ်ချိန်တွင် ရန်ကုန်တွင်ရှိနေသည်။ သို့သော် ဘုရင့်နောင်ပွဲရုံဝင်း ရန်ကုန်တိုင်းဒေသကြီးအတွက် ရွေးချယ်ပွဲပြုလုပ်သည်ဆို၍ ယင်းပွဲသို့ တက်ရောက်ခဲ့ခြင်းမရှိပါ။ သို့သော် ရွေးချယ်ပွဲပြီးချိန် မြန်မာနိုင်ငံအဆင့်ဟု သုံးနှုန်းလာရာ ပြည်နယ်နှင့် တိုင်းဒေသကြီးများမှ အဝေးပြေးကုန်စည်အသင်းများက သဘောမတူ ကန့်ကွက်ခဲ့သည်။ ပြည်ထောင်စုအစိုးရအဖွဲ့ သက်ဆိုင်ရာဝန်ကြီးဌာနများထံကန့်ကွက်သည့် အကြောင်းကြားစာများပေးပို့ခဲ့သည်ဟု စစ်ကိုင်းတိုင်းဒေသကြီး၊ မန္တလေးတိုင်းဒေသကြီးတို့မှ အဝေးပြေးကုန်စည်အသင်း တာဝန်ရှိသူများက ထုပ်ဖော်ပြောကြားသည်။

အဆိုပါကိစ္စနှင့်ပတ်သက်၍ စက်မှု/ကုန်သည်အသင်းချုပ်သို့ တင်ပြမှုများရှိလာရာ နှစ်ဦးနှစ်ဖက်တင်ပြမှုများအပေါ် ကြားနာပြီး အသင်းချုပ်တာဝန်ရှိသူကလမ်းညွှန်မှုပေးခဲ့သည်။ လက်ရှိသင်းဖွဲ့စည်းမျဉ်းစည်းကမ်းတွင် ပိုမိုခိုင်မာပြည့်စုံသော အချက်အလက်များထည့်သွင်းရေးဆွဲရန် လုပ်ထုံးလုပ်နည်းနှင့်အညီ ရွေးချယ်ပွဲ ကော်မရှင်ဖွဲ့ရန်၊ ရွေးချယ်ပွဲပြီးလျှင် သင်းလုံးကျွတ်အစည်းအဝေးခေါ်ယူ၍ အတည်ပြုချက်ရယူရန် လမ်းညွှန်မှုပေးခဲ့သည်ဟု မေ ၂၄ ရက် တွေ့ဆုံပွဲသို့ တက်ရောက်ခဲ့သော ဘုရင့်နောင်ကုန်ကားဂိတ်ပိုင်ရှင် ဦးအောင်ဇော်သက်က ပြောသည်။

အစိုးရသစ်လက်ထက် အသစ်ပြန်လည်ဖွဲ့စည်းမည့် မြန်မာနိုင်ငံ အဝေးပြေးကုန်စည်အသင်း ပြန်လည်ဖွဲ့စည်းခြင်းကို ရန်ကုန်မြို့ရှိ အသင်းဝင်ကားဂိတ် ၃၀၀ကျော်က စိတ်ဝင်စားစွာ စောင့်ကြည့်နေကြသည်။ ကုန်စည်ပို့ဆောင်ရေးလုပ်ငန်း၊ မော်တော်ယာဉ်ကုန်ကားများနှင့် ပတ်သက်သော လိုအပ်ချက်အကြံပြုချက်များကိုပါ အသင်းဝင်ကားဂိတ်လုပ်ငန်းရှင်များက ပေးပို့စေလိုသည်ဟု ဥက္ကဋ္ဌ ဦးလှဦးက ဆိုသည်။

အဝေးပြေးကုန်ကားဂိတ်လုပ်ငန်းလုပ်ကိုင်ခွင့်လိုင်စင်ကို ဘုရင့်နောင်ပွဲရုံဝင်းအတွင်းသာ ခွင့်ပြုသည်ဆိုသော်လည်း ယနေ့ ရန်ကုန်မြို့တွင် ဆက်လက်ကြုံတွေ့နေရဆဲဖြစ်သည့် ယာဉ်ကြောပိတ်ဆို့မှုဖြစ်ပေါ်စေသည့် အကြောင်းရင်းများတွင် ရန်ကုန်မြို့တွင်း၊ မြို့လယ်လမ်းဘေးများ၊ သင်္ဘောဆိပ်ကမ်းများ၊ ပင်လယ်ကူးဆိပ်ကမ်းရှေ့များတွင် အဝေးပြေးကားဂိတ်လုပ်ငန်းများ လုပ်ကိုင်နေသည်ကို မြင်တွေ့နေရဆဲဖြစ်သည်ဟု လမ်းအသုံးပြုသူများက ဆိုသည်။ **(မောင်စေအောင်)**

✱ ကျောဖုံးမှ

မြန်မာနိုင်ငံဘောလုံးအဖွဲ့ချုပ်သည် မြန်မာယူ-၁၉ အသင်းကို ကစားသမား ၄၃ ဦးဖြင့် စတင်ဖွဲ့စည်းခဲ့ပြီး မေလဆန်းပိုင်းတွင် လူရွေးပွဲများကျင်းပကာ ကစားသမားများ လျှော့ချသွားမည်ဖြစ်သည်။ ယခုရွေးချယ်ခဲ့သည့် ပဏာမလူစာရင်းတွင် ၂၀၁၅ ခုနှစ်အတွင်းက ဖွဲ့စည်းခဲ့သော အာရှယူ-၁၉ ခြေစစ်ပွဲဝင် မြန်မာယူ-၁၉ အသင်းမှ ကစားသမားများ ပြန်လည်ပါဝင်လာသည်။ ပဏာမရွေးချယ်ခဲ့သည့် လူစာရင်းတွင် ယူ-၁၈ အသင်းမှ ကစားသမားများအပါအဝင် လက်ရှိ MNL လူငယ်အမှတ်ပေးပြိုင်ပွဲတွင် ခြေစွမ်းပြနေသည့် ကစားသမားများကို ရွေးချယ်ထားခြင်းဖြစ်သည်။ လူရွေးပွဲအပြီးတွင် ကစားသမား ၂၅ ဦးသို့ လျှော့ချသွားမည်ဖြစ်ပြီး မေလဒုတိယပတ်တွင် စခန်းဝင်လေ့ကျင့်မှုများပြုလုပ်မည်ဖြစ်သည်။ မြန်မာနိုင်ငံဘောလုံးအဖွဲ့ချုပ်သည် ယခုနောက်ပိုင်းနှစ်များတွင် ပြည်တွင်းနည်းပြများကို နေရာပေးလာခဲ့ပြီး မြန်မာယူ-၁၉ အသင်းနည်းပြချုပ်အဖြစ် နေပြည်တော်အသင်းနည်းပြချုပ် ဦးမျိုးလှိုင်ဝင်းကို ခန့်အပ်ခဲ့သည်။ မြန်မာနိုင်ငံဘောလုံးအဖွဲ့ချုပ်သည် ဦးမျိုးလှိုင်ဝင်းကို မေ ၂၈ ရက်က အပြီးသတ်စာချုပ်ချုပ်ဆိုခဲ့ပြီး စာချုပ်သက်တမ်းမှာ တစ်နှစ်ရှိမည်ဖြစ်သည်။

ဦးမျိုးလှိုင်ဝင်းကိုင်တွယ်မည့် မြန်မာယူ-၁၉ အသင်းမှာ ပထမဆုံးနိုင်ငံတကာပြိုင်ပွဲအဖြစ် အာဆီယံယူ-၁၉ ပြိုင်ပွဲကို ယှဉ်ပြိုင်ရမည်ဖြစ်ပြီး အုပ်စုခွဲဝေထားမှုအရ ထိုင်း၊ ဩစတြေးလျတို့နှင့် တစ်အုပ်စုတည်း ကျရောက်နေရာ ခက်ခက်ခဲခဲ ရှုန်းကန်ရဖွယ်ရှိနေသည်။ Air Bagan၊ ရန်ကုန်၊ နေပြည်တော်အသင်းတို့ကို ကိုင်တွယ်ဖူးသည့် ဦးမျိုးလှိုင်ဝင်းအနေဖြင့် မြန်မာယူ-၁၉ အသင်းကို အောင်မြင်မှုများရယူနိုင်ခြင်း ရှိ၊ မရှိ စောင့်ကြည့်ရမည်ဖြစ်သည်။

❍ ရှေ့ဖုံးမှ

ဧည့်ရိပ်သာ၊ ဘုန်းတော်ကြီးကျောင်းတွေမှာလည်း ဧည့်သည်ပြည့်ကြောင်း သိရသည်။ အဆိုပါကာလတွင် တည်းခိုခန်းအမျိုးအစားအလိုက် ကျပ်နှစ်သိန်းမှ ငါးသောင်းအထိ အခန်းခဈေးနှုန်းများမြင့်တက်ခဲ့သော်လည်း ယခုရက်ပိုင်းတွင် တစ်သိန်းမှ နှစ်သောင်းအထိ ပြန်လည်ကျဆင်းသွားပြီဖြစ်သည်။ ၎င်းအပြင် အင်းလေးစက်လှေခမှာလည်း ညောင်ရွှေမှ ဖောင်တော်ဦးဘုရား၊ နမ့်ပန်အလိုတော်ပေါက်ဘုရား၊ ရေခြင်ငါးဖယ်ချောင်းရှေးဟောင်းကျောင်း၊ ရက်ကန်းရုံခရီးစဉ်အတွက် ကျပ်ငါးသောင်းမှ ခုနစ်သောင်းငါးထောင်အထိ ဈေးမြင့်တက်ခဲ့သော်လည်း ယခုရက်ပိုင်းတွင် ပုံမှန်ကျပ်နှစ်သောင်းခွဲမှ သုံးသောင်းဝန်းကျင်သာရှိတော့ကြောင်း သိရသည်။ အင်းလေးကန်ရေလျော့နည်းမှုရှိသော်လည်း စက်လှေလမ်းကြောင်းများ ကောင်းမွန်သဖြင့် ဘုရားဖူးဧည့်သည်များ တဖွဲဖွဲလာရောက်လျက်ရှိကြောင်း သိရသည်။ **နိုင်ထွန်း(TGI)**

The Strand Yangon ဟိုတယ်အား အရှေ့တောင်အာရှ ထိပ်တန်းဖြစ်ရန် ခြောက်လကြာ ပြင်ဆင်မွမ်းမံမှုပြုလုပ်မည်

ရန်ကုန် ဧပြီ ၂၈

ရန်ကုန်မြို့ရှိ အထင်ကရဟိုတယ်တစ်ခုဖြစ်ပြီး ရာစုနှစ်တစ်ခုကျော်ကြာ တည်ရှိခဲ့သည့် ကမ်းနားလမ်းရှိ The Strand Hotel ကို အရှေ့တောင်အာရှနိုင်ငံများရှိ ဇိမ်ခံဟိုတယ် ဝန်ဆောင်မှုနယ်ပယ်တွင် ထိပ်တန်းဟိုတယ်အဖြစ် ပြန်လည်အတည်ပြု သတ်မှတ်သွားရန် ခြောက်လခန့်ကြာ ပြန်လည်ပြင်ဆင် မွမ်းမံမှုများကို ပြုလုပ်သွားမည်ဟု သိရသည်။

ရန်ကုန်မြို့၏ ရှေးဟောင်းအဆောက်အအုံစာရင်းဝင် The Strand Hotel ကို ပြုပြင်ပြောင်းလဲမှုများ ပြုလုပ်ရန် ယခုနှစ် မေ ၁ ရက်မှ နိုဝင်ဘာအထိ ပိတ်ထားမည်ဖြစ်ကြောင်း ဧပြီ ၂၈ ရက်က အဆိုပါဟိုတယ်တွင် သတင်းစာရှင်းလင်းပွဲပြုလုပ်ကာ ဟိုတယ်ပိတ်ပွဲအခမ်းအနားကို ကျင်းပခဲ့သည်။

"The Strand ဆိုတဲ့ အမည်က အရှေ့တောင်အာရှမှာ ၁၉၀၁ ခုနှစ်ကစပြီး ခမ်းနားတဲ့ ဧည့်ဝတ်ကျေပွန်မှုတွေနဲ့အတူ ယှဉ်တွဲနေပြီးတော့ အခုပြုပြင်သွားမယ့် မွမ်းမံမှုတွေက သမိုင်းစာမျက်နှာသစ် ဖွင့်လှစ်လိုက်တာပဲ ဖြစ်ပါတယ်။ ဒီလို ပြန်လည်ဆန်းသစ်မှုဟာ ပုဂံနဲ့ မန္တလေးကို ဧရာဝတီမြစ်ကြောင်းတစ်လျှောက် ရေကြောင်းခရီးနဲ့ သွားလာနိုင်တဲ့ အခန်း ၂၈ ခန်းပါ The Strand Cruise ကို အောင်အောင်မြင်မြင် မိတ်ဆက်ပြီး လအနည်းငယ်အတွင်း အကောင်အထည်ဖော်တာဖြစ်ပါတယ်။ The Strand ကို ဈေးကွက်မှာ ဦးဆောင်မယ့် ဟိုတယ်တစ်ခုအနေနဲ့ ထပ်မံအားဖြည့်ပေးသွားနိုင်မှာဖြစ်ပါတယ်"ဟု Vice President of The Strand Hotel & Cruise , Mr. Olivier Trinquand က ပြောသည်။

ဟိုတယ်အား ဘက်စုံအဆင့်မြှင့်တင်ခြင်း လုပ်ငန်းများ ဆောင်ရွက်သွားရာတွင် ခေတ်သစ်အပြင်အဆင်များအပြင် ကိုလိုနီခေတ် အသွင်အပြင်များကို ဆက်လက်ထိန်းသိမ်းသွားမည်ဟု သိရသည်။ ယင်းသို့ ပြင်ဆင်နေစဉ်ကာလအတွင်း ဟိုတယ်ဝန်ထမ်းများကို အထူးကြပ်မတ်ထားသော ဝန်ဆောင်မှု သင်တန်းများနှင့် ဘာသာစကားသင်ကြားမှုများ ထောက်ပံ့ပေးသွားမည်ဟု သိရသည်။

The Strand Yangon သည် ၁၈၉၂ ခုနှစ်တွင် စတင်ဆောက်လုပ်ခဲ့ကာ ၁၉၀၁ ခုနှစ်မှစ၍ ရန်ကုန်မြို့၏ အထိမ်းအမှတ်အဖြစ်တည်ရှိခဲ့ပြီး ကိုလိုနီခေတ် ဟိုတယ်များဖြစ်သည့် စင်ကာပူရှိ Raffles၊ ပီနန်ရှိ Eastern & Oriental တို့အား တာဝန်ယူလုပ်ဆောင်ခဲ့သည့် ဟိုတယ်ပိုင်ရှင်များဖြစ်သော Aviet နှင့် Tigran Sarkies တို့က ဖန်တီးဆောက်လုပ်ခဲ့သည့် Strand ဟိုတယ်သည် နှစ်ပေါင်း ၁၁၄ နှစ်ကျော်ကြာ ရပ်တည်ခဲ့သည့်ဟိုတယ်ဖြစ်သည်။ ယင်းသို့ ထိပ်တန်းဟိုတယ်တစ်ခုအဖြစ် ပြန်လည်ပြင်ဆင်ကာ လာမည့် နိုဝင်ဘာလတွင် ပြန်လည်ဖွင့်လှစ်သွားမည်ဖြစ်သည်။

ဆုနှင်းလဲ့

နိုင်ငံတော်သံဃမဟာနာယကအဖွဲ့ဥက္ကဋ္ဌ၏ ဖိတ်ကြားချက်အရ ယူနန်ပြည်နယ် ဗုဒ္ဓဘာသာအသင်း ဒုတိယဥက္ကဋ္ဌဆရာတော် ကြွရောက်

ရန်ကုန် ဧပြီ ၂၈

နိုင်ငံတော်သံဃမဟာနာယကအဖွဲ့ဥက္ကဋ္ဌ မန္တလေးမြို့ ဗန်းမော်ကျောင်းတိုက်ဆရာတော် အဘိဇဇမဟာရဋ္ဌဂုရု အဘိဇအဂ္ဂမဟာ သဒ္ဓမ္မဇောတိက အဂ္ဂမဟာပဏ္ဍိတ ဒေါက်တာကုမာရာဘိဝံသ၏ ဖိတ်ကြားချက်အရ မြန်မာနိုင်ငံ၏ ဘာသာရေးနှင့် သာသနာရေးလုပ်ငန်းများကို လေ့လာရန် တရုတ်ပြည်သူ့သမ္မတနိုင်ငံ ယူနန်ပြည်နယ် ဗုဒ္ဓဘာသာအသင်း ဒုတိယဥက္ကဋ္ဌ ယူနန်ပြည်နယ် တာ့လေမြို့ ချောင်ချင့်ဘုရားကျောင်း၏ ပဓာနနာယကဆရာတော် မစ္စတာချောင်ဟွားနှင့်အဖွဲ့သည် ဧပြီ ၂၈ ရက် ညပိုင်းက ရန်ကုန်အပြည်ပြည်ဆိုင်ရာလေဆိပ်သို့ ကြွရောက်လာရာ သာသနာရေးဦးစီးဌာနမှ ညွှန်ကြားရေးမှူး ဦးထွန်းညွှန့်နှင့် မင်္ဂလာမဂ္ဂဇင်း(မြန်မာပြည်ရုံးခွဲတာဝန်ခံ) MENG FEI တို့က ကြိုဆိုပင့်ဆောင်ကြကြောင်း သိရသည်။

(ကြေးမုံ)

မိုးဦးကာလမှ

ပဲခူးတိုင်းဒေသကြီး၊ ရန်ကုန်တိုင်းဒေသကြီး၊ ဧရာဝတီတိုင်းဒေသကြီး၊ တနင်္သာရီတိုင်းဒေသကြီး၊ ရှမ်းပြည်နယ်၊ ကယားပြည်နယ်၊ ကရင်ပြည်နယ်နှင့် မွန်ပြည်နယ်တို့တွင် ရွာသွန်းမြဲအောက်လျော့ကာ ကျန်တိုင်းဒေသကြီးနှင့် ပြည်နယ်တို့တွင် ရွာသွန်းမြဲခန့်ရွာနိုင်သည်။

အနောက်တောင်မုတ်သုံလေသည် စတင်ဝင်ရောက်ချိန်တွင် နေရာကွက်ကျား မိုးထစ်ချုန်းရွာခြင်း၊ မိုးသက်လေပြင်းကျရောက်ခြင်းစသည့် မိုးလေဝသဖြစ်စဉ်များ ဖြစ်ပေါ်တတ်သည်။ မုတ်သုံလေဝင်ရောက်ပြီး တစ်ပတ်ခန့်ကြာမြင့်ပြီးနောက် ထစ်ချုန်းခြင်းနှင့် မိုးသက်လေပြင်း ကျရောက်ခြင်းဖြစ်စဉ်များ လျော့နည်းသွားတတ်သည်။

မြစ်ရေအခြေအနေ

မိုးဦးကာလ မေလနှင့် ဇွန်လတို့တွင် ဧရာဝတီမြစ်၊ ချင်းတွင်းမြစ်၊ သံလွင်မြစ်၊ စစ်တောင်းမြစ်၊ ဒုဋ္ဌဝတီမြစ်၊ ရွှေကျင်မြစ်၊ ပဲခူးမြစ်နှင့် ငဝန်မြစ် တစ်လျှောက်ရှိ မြို့များတွင် မြစ်ရေများသည် လက်ရှိရေမှတ်များ၏ အထက် မြင့်တက်လာနိုင်သော်လည်း ယင်းမြို့များ၏ စိုးရိမ်ရေမှတ်အသီးသီးသို့ ရောက်နိုင်ဖွယ်မရှိကြောင်း မိုးလေဝသနှင့်ဇလဗေဒညွှန်ကြားမှုဦးစီးဌာနက သတင်းထုတ်ပြန်သည်။

(ကြေးမုံ)

သောက်သုံးရေရရှိရန် အနက်ပေ ၁၈၀၀ ထိ တူးဖော်နိုင်သော ခေတ်မီရေတွင်းတူးစက်ကြီးဖြင့် တူးဖော်ပေးမည်

ရန်ကုန် ဧပြီ ၂၈

ကမ္ဘောဇ အနာဂတ်အလင်းတန်း မြန်မာဖောင်ဒေးရှင်းသည် လူမှုပတ်ဝန်းကျင် ဖွံ့ဖြိုးတိုးတက်စေရန် ဆောင်ရွက်ခြင်းကို အကောင်အထည်ဖော် ဆောင်ရွက်ရာတွင် သောက်သုံးရေရှားပါးခက်ခဲမှုနှင့် ကြုံတွေ့နေရသော မြန်မာနိုင်ငံအတွင်း နေရာဒေသအနှံ့အပြားရှိ ပြည်သူများအတွက် သန့်ရှင်းသော သောက်သုံးရေ ပြည့်စုံဖူလုံစွာ ရရှိသုံးစွဲနိုင်စေရန် ရည်ရွယ်၍ Water Supply Project ကို အကောင်အထည်ဖော်ဆောင်ရွက်ခဲ့ရာတွင် ၂၀၁၄ ခုနှစ် မတ် ၁၁ ရက်မှ စတင်၍ ရေအရင်းအမြစ် အသုံးချရေး ဦးစီးဌာနမှ ခေတ်မီရေတွင်းတူးစက်ကြီး ခြောက်စီးဖြင့် ဘော်ဆိုင်း၊ ဟဲဟိုး၊ ကလော၊ အောင်ပန်း၊ ပင်းတယ၊ တောင်ကြီး၊ ဟိုပုံး၊ နမ့်စန်စသော မြို့နယ်များနှင့် မန္တလေးတိုင်းဒေသကြီး မြောက်ဦးခရိုင် စက်စက်ယိုကျေးရွာ၊ မကွေးတိုင်းဒေသကြီး ချောက်မြို့နယ် ကျောက်တန်းကျေးရွာတို့တွင် စက်ရေတွင်း စုစုပေါင်း ၁၀၉ တွင်းကို တူးဖော်ပေးနိုင်ခဲ့ကြောင်း သိရသည်။

ယခုအခါတွင် အမေရိကန်ဒေါ်လာ တစ်သန်းကျော်တန် အင်္ဂလန်နိုင်ငံ DANDO ကုမ္ပဏီထုတ် ခေတ်မီရေတွင်းတူးစက်သစ်ကြီးကို ဝယ်ယူခဲ့ရာ ယနေ့ဆိုလျှင် ဘော်ဆိုင်းဒေသကို ရောက်ရှိနေပြီဖြစ်ပြီး ဧပြီ ၂၉ ရက်မှ စတင်ကာ ဘော်ဆိုင်းဒေသတွင် သန့်ရှင်းသောသောက်သုံးရေ ရရှိရန်အတွက် အဝီစိတွင်းများကို DANDO ကုမ္ပဏီမှ ပညာရှင်တစ်ဦးဖြစ်သော Mr.Stanley Kirby ဦးဆောင်၍ တူးဖော်သွားမည်ဖြစ်သည်။ ယခင် ရေတွင်းတူးစက်ကြီးများသည် အနက်ပေ ၁၀၀၀ အထိသာ တူးဖော်နိုင်သော်လည်း ယခုရောက်ရှိလာသော အင်္ဂလန်နိုင်ငံမှ ခေတ်မီရေတွင်းတူးစက်သည် အနက်ပေ ၁၈၀၀ အထိ တူးဖော်နိုင်မည်ဟု သိရသည်။

(ကြေးမုံ)

လျှပ်စစ်မီးပြတ်တောက်မှုအခြေအနေများကို မေးမြန်းနိုင်ရန် Call Center တစ်ခု ဆောင်ရွက်ပေးမည်

မန္တလေး ဧပြီ ၂၈

မန္တလေးတိုင်းဒေသကြီးအတွင်း လျှပ်စစ်မီးပြတ်တောက်မှုအခြေအနေများကို ပြည်သူလူထု သိရှိနိုင်ရန်အတွက် လူထုနှင့် ပြေပြစ်စွာဆက်ဆံနိုင်မည့် Call Center တစ်ခုလုပ်ဆောင်ကာ ဖြေကြားပေးနိုင်ရန်ဆောင်ရွက်သွားမည်ဖြစ်ကြောင်း တိုင်းဒေသကြီးလျှပ်စစ်စွမ်းအင်နှင့် ဆောက်လုပ်ရေးဝန်ကြီး ဦးဇာနည်အောင်က ပြောကြားခဲ့သည်။

အဆိုပါ Call Center တွင် လျှပ်စစ်မီးပျက်သည့် တည်နေရာ၊ ပြင်ဆင်နေမှုများနှင့် ဓာတ်အားပြန်လွှတ်မည့်ခန့်မှန်းအချိန်တို့ကို ဖြေကြားခြင်းနှင့် တောင်းပန်ခြင်းတို့ပြုလုပ်သွားမည်ဖြစ်ကြောင်း ၎င်းကဆိုသည်။

"ဓာတ်အားပြတ်တောက်ရင် လူထုကို လေးလေးစားစားနဲ့ ဆက်ဆံအသိပေးဖြေကြားဖို့ ကြိုးစားနေတယ်။ မြန်မာနိုင်ငံမှာ လျှပ်စစ်ဓာတ်အားမလုံလောက်ဘူး။ ဆက်သွယ်မှုလိုင်းစနစ်တွေ အားနည်းကြောင်းလူထုက သိရှိပြီးဖြစ်ပေမယ့် ဌာနက လေးစားစွာ ဆက်ဆံတတ်အောင်သင်ပေးမယ်"ဟု ၎င်းကပြောသည်။

မီးပျက်ရသည့် အကြောင်းသုံးမျိုးမှာ သဘာဝဘေးနှင့် လူ့ပယောဂကြောင့် ဓာတ်တိုင်နှင့် မီးကြိုးများ ပျက်စီးခြင်း၊ ဓာတ်အားမလုံလောက်ခြင်းနှင့် ဆက်သွယ်တည်ဆောက်သည့်နည်းပညာအားနည်းခြင်းတို့ဖြစ်ပြီး ဓာတ်အားမလုံလောက်သည့်အချက်မှာ ကျော်လွှန်ခဲ့ပြီးဖြစ်ကာ မလိုအပ်သည့် သစ်ကိုင်းများ ရှင်းလင်းခြင်း၊ ကြွေသီးများ အသစ်လဲလှယ်ခြင်းတို့ လုပ်ဆောင်ရာတွင် ဓာတ်အားလိုင်း ခေတ္တပြတ်တောက်မှုများရှိသော်လည်း ထိုသို့ ပြတ်တောက်မည်ကို သတင်းစာတွင် ကြိုတင်အသိပေးကြေညာကြောင်း သိရသည်။

မင်းထက်အောင်(မန်းကိုယ်ပွား)

ကြက်နှင့်ငါးတွဲဖက်မွေးမြူခြင်းဖြင့် စားဝတ်နေရေးအတွက်ခိုင်မာစွာရပ်တည်နိုင်

မန္တလေး ဧပြီ ၂၈

မန္တလေးတိုင်းဒေသကြီး မတ္တရာမြို့နယ်နှင့် ပုသိမ်ကြီးမြို့နယ်အတွင်း ကျေးရွာများတွင် ငါးမွေးမြူသူများအနေဖြင့် ငါးနှင့်အတူ ကြက်မွေးမြူရေးကိုပါတွဲဖက်၍ မွေးမြူခြင်းဖြင့် မိသားစုစားဝတ်နေရေးအတွက် ခိုင်မာစွာရပ်တည်နိုင်ကြောင်း သိရသည်။

အဆိုပါမြို့နယ်အတွင်းရှိ ကျေးရွာများတွင် ငါးကန်များအတွင်း ကြက်ခြံများဆောက်လုပ်၍ ကြက်၊ ငါးမွေးမြူရေးစနစ်နှင့် တွဲဖက်မွေးမြူခြင်းဖြင့် ကြက်မွေးမြူရန်အတွက် မြေနေရာလည်း သီးသန့်မလိုအပ်တော့သည့်အပြင် ကြက်များမှစွန့်ပစ်သည့် ကြက်ချေးများသည်လည်း ငါးအစာအဖြစ် အသုံးပြု၍ရကြောင်း ပုသိမ်ကြီးမြို့နယ် နန္ဒာမြောက်ရွာမှ ကြက်၊ ငါးမွေးမြူသူ ဦးဝင်းမြင့်က ပြောသည်။

"ကျွန်တော်တို့ဒေသတွေမှာတော့ ငါးကန်တွေထဲမှာ ကြက်ခြံဆောက်လုပ်ပြီး ကြက်၊ ငါးမွေးမြူရေးစနစ်ကို အများဆုံးမွေးမြူကြပါတယ်။ အောက်အရပ်မှာတော့ စပါးခင်းထဲမှာမြောင်းဖော်ပြီး စပါး၊ ငါးစနစ်နဲ့ အများဆုံးမွေးမြူကြတယ်။ ကြက်ချေးကငါးအတွက်အစာပါပဲ။ အထူးသဖြင့် ငါးတန်က ကြက်ချေးကိုအလွန်ကြိုက်ပါတယ်။ ဒါကြောင့် ငါးအတွက်အစာကုန်ကျမှုကိုလည်း သက်သာစေပါတယ်" ဟု ၎င်းကပြောသည်။

ထို့ပြင် ကြက်၊ ငါး တွဲဖက်မွေးမြူခြင်းသည် မိသားစုဘဝရပ်တည်မှုကိုပေးနိုင်သည့်အပြင် ကြက်မွေးမြူရေး၏ ဆုံးရှုံးမှုများကိုလည်း အထောက်အပံ့ပေးနိုင်ကြောင်း သိရသည်။

"ငါးမွေးလို့ အရှုံးဆိုတာ အင်မတန်နည်းပါတယ်။ ကြက်ကတော့ ရောဂါကြောင့်ဖြစ်စေ၊ ရာသီဥတုကြောင့်ဖြစ်စေ၊ ဈေးနှုန်းမတည်ငြိမ်လို့ပဲဖြစ်စေ တစ်ခါတစ်ရံ ဆုံးရှုံးမှုတွေကြုံရတယ်။ ဒါပေမယ့် ငါးမွေးမြူရေးရဲ့ အကျိုးကြောင့် ကြက်ရဲ့အရှုံးကိုလည်း အထိုက်အလျောက် ထိန်းထားနိုင်ပါတယ်"ဟု ၎င်းကဆိုသည်။

ငါးမွေးမြူရန်အတွက် တစ်ဧကမှ ၁၀ဧက အကျယ်ရှိကန်များတူးဖော်၍ တစ်ဧကလျှင် ငါးကြင်း ၃၀၀၀ ၊ငါးတန် ၃၀၀၀နှင့် အခြားငါး၂၀၀၀ စုစုပေါင်းငါးကောင်ရေ ၈၀၀၀ အထိကန်ကျပ်စနစ်ဖြင့် မွေးမြူကြပြီး ငါးစာအဖြစ် ကြက်ချေးအပြင် ဖွဲနှင့်ပဲပုပ်ဖတ်ကိုရောစပ်ကျွေးကာ ကန်သန့်ရှင်း၍ အောက်ဆီဂျင်ဝင်ရောက်မှုကောင်းမွန်စေရေးနှင့် ငါးမှိုရောဂါကျရောက်ခြင်းမရှိစေရေးတို့အတွက် ရေဖြည့်ခြင်း၊ ကာကွယ်ဆေးထည့်ပေးခြင်းများကို ပြုလုပ်ပေးရကြောင်း သိရသည်။

ငါးမွေးမြူရေးလုပ်ငန်းသည် စတင်မွေးမြူသည့် ငါးပေါက်အပေါ်မူတည်၍ ၁၀ လအတွင်း ငါးတန်တစ်ကောင်လျှင် ၅၀ကျပ်သားမှ တစ်ပိဿာကျော်အထိ၊ ငါးကြင်းတစ်ကောင်လျှင် ၂၅ကျပ်သားမှ ၅၀ကျပ်သားအထိနှင့် အခြားငါးအမျိုးအစားများမှာလည်း တစ်ပိဿာပတ်ဝန်းကျင်ရှိ အကောင်များဖြင့် ရောက်ရှိ၍ ငါးကန်တစ်ဧကလျှင်ပိဿာချိန်၂၅၀၀မှ ၃၀၀၀အတွင်း ထွက်ရှိနိုင်သည်။ ငါးတန်တစ်ပိဿာလျှင် ငွေကျပ် ၁၆၀၀ နှုန်း၊ ငါးကြင်းလေးကောင်ပေါင်း တစ်ပိဿာလျှင် ငွေကျပ် ၂၄၀၀ နှုန်းဖြင့် မန္တလေးဈေးကွက် ငါးဒိုင်များမှ ငါးကန်များအထိ လာရောက်ဝယ်ယူလေ့ရှိကြောင်း သိရသည်။

မင်းထက်အောင်(မန်းကိုယ်ပွား)

ဘက်စုံပညာထူးချွန်ကျောင်းသားကျောင်းသူများ ငွေဆောင်ကမ်းခြေ အပန်းဖြေစခန်းသို့ရောက်ရှိ

ပုသိမ် ဧပြီ ၂၈

ဘက်စုံထူးချွန် အပန်းဖြေစခန်း (ငွေဆောင်)သို့ သွားရောက်မည့် ရန်ကုန်မြို့သို့ရောက်ရှိနေသော မြန်မာနိုင်ငံတစ်ဝန်းလုံးမှ ၂၀၁၅-၂၀၁၆ ပညာသင်နှစ် ဒသမတန်း ဘက်စုံပညာထူးချွန်လူငယ်များသည် အုပ်ချုပ်သူနည်းပြဆရာဆရာမများလိုက်ပါ၍ ဧပြီ ၂၇ ရက် နံနက် ၅ နာရီခွဲတွင် စုရပ်ဖြစ်သော ရန်ကုန်မြို့ မင်းရဲကျော်စွာလမ်းရှိ အထက(၁) လမ်းမတော်မှ ခရီးစတင်ထွက်ခွာပြီး ရွှေတိဂုံစေတီတော်မြတ်ကြီးအား ဖူးမြော်ကြည်ညိုကြသည်။

ထို့နောက် နံနက် ၆ နာရီတွင် ဧရာဝတီတိုင်းဒေသကြီး ပုသိမ်မြို့ ငွေဆောင်ကမ်းခြေအပန်းဖြေစခန်းသို့ ဆက်လက်ထွက်ခွာရာ မွန်းတည့် ၁၂ နာရီတွင် ပုသိမ်မြို့သို့ရောက်ရှိပြီး ပုသိမ်ဟိုတယ်၌ ဧရာဝတီတိုင်းဒေသကြီး ဝန်ကြီးချုပ် ဦးမန်းဂျော်နီနှင့် အစိုးရအဖွဲ့ တာဝန်ရှိသူများနှင့် တွေ့ဆုံပြီး တိုင်းဒေသကြီးအစိုးရအဖွဲ့၊ ပညာရေးဝန်ကြီးဌာနမှ တာဝန်ရှိသူများနှင့် ဌာနဆိုင်ရာတာဝန်ရှိသူများက အခမ်းအနားဖြင့် ကြိုဆိုကြသည်။

အခမ်းအနားတွင် ၂၀၁၆ ခုနှစ် ဘက်စုံပညာထူးချွန် အပန်းဖြေစခန်း(ငွေဆောင်) စခန်းမှူး၊ ဧရာဝတီတိုင်းဒေသကြီး ပညာရေးညွှန်ကြားရေးမှူး ဦးဝင်းမောင်က ဧရာဝတီတိုင်းဒေသကြီးအစိုးရအဖွဲ့အား ထူးချွန်မောင်မယ်များနှင့် မိတ်ဆက်စကားပြောကြားသည်။

ထို့နောက် ဒသမတန်းဘက်စုံထူးချွန်မောင်မယ်များအား နေ့လယ်စာဖြင့် ကျွေးမွေးဧည့်ခံပြီး ခရီးဆက်လက်ထွက်ခွာရာ ညနေ ၃ နာရီခန့်တွင် ငွေဆောင်အပန်းဖြေစခန်းသို့ ရောက်ရှိသည်။

ယခုနှစ် ၂၀၁၅-၂၀၁၆ ပညာသင်နှစ် ဘက်စုံပညာထူးချွန်ဒသမတန်းကျောင်းသား ကျောင်းသူများအား ငွေဆောင်ကမ်းခြေရှိ ပုလဲငွေဆောင်ဟိုတယ်နှင့် ယုဇနဟိုတယ်များတွင် တည်းခိုနေထိုင်ရန်စီစဉ်ပေးထားကြောင်း သိရသည်။

ဧပြီ ၂၇ ရက်မှ မေ ၂ ရက်အထိဖွင့်လှစ်မည့် အဆိုပါစခန်းတွင် ဘက်စုံပညာထူးချွန် ဒသမတန်းကျောင်းသားကျောင်းသူစုစုပေါင်း ၁၇၆ ဦးအား အခြေခံစစ်ရေးပြသင်တန်း၊ ကင်းထောက်သင်တန်းများ ပို့ချပေးသွားမည်ဖြစ်ပြီး ခရီးစဉ်အတွင်း ပြည်သူ့ဘဝလေ့လာရေး၊ ဖျော်ဖြေရေးအစီအစဉ်များလည်း စီစဉ်ထားကြောင်း သိရသည်။

(သတင်း-သီသီမင်း၊ ဓာတ်ပုံ -ဖြိုး)

မြင်းခြံမြို့နယ်မှ ရေလုပ်သားများ အင်းများ ဘုံးစားအင်းအဖြစ် သတ်မှတ်ရေး ဆန္ဒထုတ်ဖော်

မန္တလေး ဧပြီ ၂၈

မြင်းခြံမြို့နယ် ရှင်ဒေါင်းမအင်း၊ မြစ်ဒေါင့်ကွေးအင်း၊ ၁၅လံအင်း၊ ညောင်ပင်ဝိုင်းအင်းများတွင် လုပ်ကိုင်နေသော ရေလုပ်သားများသည် အင်းများဘုံးစားအင်းအဖြစ် သတ်မှတ်ရေး မန္တလေးမြို့ မနော်ရမ္မံ လူထုဆန္ဒဖော်ထုတ်ကွင်းတွင် ဧပြီ ၂၇ရက် နံနက်ပိုင်းက ခွင့်ပြုချက်ရယူကာ ဆန္ဒဖော်ထုတ်ခဲ့ကြောင်း သိရသည်။

ဆန္ဒဖော်ထုတ်သည့် ရေလုပ်သားများသည် ဦးပွဦးဆောင်ကာ ၆၂ လမ်း၊ ၃၇ လမ်းထောင့်တွင် စုဝေးကာ ၆၂ လမ်းအတိုင်း "ရှင်ဒေါင်းမအင်း၊ ဒေါင်းအင်း၊ဘုံးစားအင်းအဖြစ် ပြန်လည်ရရှိရေး၊ မြစ်ဒေါင့်ကွေးအင်း ဘုံးစားအင်းအဖြစ် ပြန်လည်ရရှိရေး၊ ၁၅လံအင်း ဘုံးစားအင်းအဖြစ်ရရှိရေး၊ ညောင်ပင်ဝိုင်းမြစ်ကျိုးဒေါင့်အင်း ဘုံးစားအင်းအဖြစ် ပြန်လည်ရရှိရေး"ဟူသည့် ကြွေးကြော်သံများကို ကြွေးကြော်ပြီး "ရှင်ဒေါင်းမအင်း၊ ဒေါင်းအင်း၊ မြစ်ဒေါင့်ကွေးအင်း၊ ၁၅လံအင်း၊ ညောင်ပင်ဝိုင်းမြစ်ကျိုးဒေါင့်အင်းတို့ကို ဘုံးစားအင်းအဖြစ် သတ်မှတ်ပေးရန်၊ တိုင်းပြည်သယံဇာတ တစ်ဦးတစ်ယောက်တည်း စားသုံးခြင်းရပ်ဆိုင်းပေးရန်၊ ဒေသခံပြည်သူများ မျှတဝင်ငွေရရှိရေးအတွက် တွေ့ဆုံဆွေးနွေးပေးပါရန် ကျေးရွာပြည်သူများက ငြိမ်းချမ်းစွာ ဆန္ဒထုတ်ဖော်နေသည်ဟူသော ဆောင်ပုဒ်များ ပါဝင်သည့် ဗီနိုင်းပိုစတာများကိုင်ပြီး လမ်းလျှောက်ကာ မနော်ရမ္မံ ဆန္ဒဖော်ထုတ်ကွင်းသို့ ဝင်ရောက်ကာ ဆန္ဒဖော်ထုတ်ခဲ့သည်။ **(ထွန်းထွန်းနိုင်)**

ဒိန်းမတ်နိုင်ငံသံရုံးအတွင်းဝန် ကျွန်းစုမြို့နယ်အတွင်းရှိ ရေလုပ်သားများ၏လူမှုဘဝ မြင့်မားရေးစီမံကိန်းပုံဖော်ဆောင်ရွက်ရန် လာရောက်လေ့လာ

ကျွန်းစု ဧပြီ ၂၈

ကျွန်းစုမြို့နယ်သည် ပင်လယ်အပိုင်း၊ ဥယျာဉ်အပိုင်းနှင့် လယ်တောအပိုင်းဟူ၍ အပိုင်း(၃)ပိုင်းဖြင့် အများကခေါ်ဆိုသတ်မှတ်ကြလျက်ရှိရာ အများစုသော လူဦးရေသည် ပင်လယ်ဒေသကျေးရွာများတွင် ရေလုပ်ငန်းများကို အဓိကစီးပွားရေးတစ်ခုအဖြစ် လုပ်ကိုင်ဆောင်ရွက်ကာ အသက်မွေးဝမ်းကျောင်းပြုလျက်ရှိကြသည်။

အဆိုပါရေလုပ်ငန်းများကို အဓိကထားလုပ်ကိုင်ဆောင်ရွက်လျက်ရှိကြသော ကျွန်းစုမြို့နယ်အတွင်းရှိ ရေလုပ်သားများ၏ လူမှုဘဝမြင့်မားရေး စီမံကိန်းပုံဖော်ဆောင်ရွက်ရေးအနေဖြင့် ဒိန်းမတ်နိုင်ငံသံရုံးမှ အတွင်းဝန် ဒိန်းမတ်နိုင်ငံသား MR. LARS JOKER သည် အကြံပေးအရာရှိ ဒေါ်အိအိခင်နှင့် မြို့နယ်ငါးလုပ်ငန်းဦးစီးမှူး ဦးစံမွှေး၊ မြို့နယ်အထွေထွေအုပ်ချုပ်ရေးဦးစီးဌာန ဒုတိယဦးစီးမှူး ဦးနေမင်းအောင်တို့လိုက်ပါလျက် ဧပြီ ၂၇ ရက် မွန်းတည့် ၁၂ နာရီခန့်တွင် စခန်းသစ်ကျေးရွာရှိ ရေလုပ်သား ၃၀ ခန့်နှင့် တွေ့ဆုံကာ ရေလုပ်သားများ၏ လူနေမှုဘဝမြင့်မားရေး စီမံကိန်းပုံဖော်ဆောင်ရွက်နိုင်ရန် သိရှိလိုသည့်အချက်များအား မေးမြန်းခဲ့ကြသည်။ ယင်းအပြင် ရေလုပ်သားများ၏ဖြေဆိုချက်များအပေါ် အခြေခံ၍ အကြံပေးမှုများ အပြန်အလှန်ဆွေးနွေးခဲ့ကြသည်။ **(ရန်နိုင်)**

ဘက်စုံပညာထူးချွန်ကျောင်းသား ကျောင်းသူများ အင်းလေးအပန်းဖြေစခန်းသို့ ရောက်ရှိ

ညောင်ရွှေ ဧပြီ ၂၈

အင်းလေးခေါင်တိုင် ဘက်စုံပညာထူးချွန်လူငယ်အပန်းဖြေစခန်းတွင် ဒေသန္တရလေ့လာရေးနှင့် အပန်းဖြေအနားယူရန် နဝမတန်းဘက်စုံပညာထူးချွန် ကျောင်းသား ကျောင်းသူ ၁၇၆ဦးသည် ရှမ်းပြည်နယ် ပြည်နယ်ပညာရေးညွှန်ကြားရေးမှူး ဦးမြင့်အောင် ကြီးကြပ်လျက် ဆရာ ဆရာမ ၁၈ ဦးနှင့်အတူ ဧပြီ ၂၇ ရက် ညနေ ၄ နာရီက ညောင်ရွှေမြို့နယ်ရှိ အင်းလေးခေါင်တိုင် အပန်းဖြေစခန်းသို့ ရောက်ရှိကြောင်း သိရသည်။

ဘက်စုံပညာထူးချွန်လူငယ် ကျောင်းသား ကျောင်းသူများကို ရှမ်းပြည်နယ်လူမှုရေးဝန်ကြီး ဒေါက်တာမျိုးထွန်း၊ အင်းတိုင်းရင်းသားရေးရာဝန်ကြီး ဒေါက်တာထွန်းလှိုင်၊ လွှတ်တော်ကိုယ်စားလှယ်များ၊ မြို့နယ်အုပ်ချုပ်ရေးမှူး ဦးစောထွန်းဦးနှင့် ဌာနဆိုင်ရာများ၊ ကျောင်းသားကျောင်းသူများနှင့် ဒေသခံပြည်သူများက ပန်းစည်းပန်းကုံးများ ကမ်း၍လည်းကောင်း၊ အိုးစည်ဗုံမောင်းများတီးခတ်၍လည်းကောင်း လမ်းဘေးဝဲယာ တစ်လျှောက် သောင်းသောင်းဖြဖြ ကြိုဆိုခဲ့ကြကြောင်း သိရသည်။

(နေမျိုးသူရိန်)

Yangon Water Boom ပြန်လည်ဖွင့်လှစ်

ဓာတ်ပုံ-ခင်မောင်ဝင်း(ကြေးမုံ)

ရန်ကုန် ဧပြီ ၂၈

ရန်ကုန်မြို့ သာကေတမြို့နယ် ယခင် ရွှေခင်းသာကစားကွင်း နေရာ၌ဖွင့်လှစ်ခဲ့သော Yangon Water Boom ကို နည်းပညာပိုင်းဆိုင်ရာနှင့် လုပ်ငန်းပိုင်းဆိုင်ရာများ ပြန်လည် ပြင်ဆင်ပြီးနောက် ဧပြီ ၂၇ ရက်က ပြန်လည်ဖွင့်လှစ်လိုက် ပြီဖြစ်သည်။

ပြီးခဲ့သည့် မတ်လဆန်းပိုင်းက စတင်ဖွင့်လှစ်ခဲ့သည့် အဆိုပါ ကစားကွင်းသည် တစ်ရက်သာဖွင့်လှစ်ခဲ့ပြီး နည်း ပညာပိုင်းဆိုင်ရာ အားနည်းချက်များရှိခဲ့သည့်အတွက် ယာယီပိတ်ထားခဲ့ကာ ယခု ပြန်လည်ဖွင့်လှစ်လိုက်ခြင်းဖြစ် သည်။ ဧပြီ ၂၇ ရက်မှစတင်၍ နံနက် ၁၀ နာရီမှ ည ၇ နာရီအထိ ဖွင့်လှစ်မည်ဖြစ်ပြီး ဖွင့်ပွဲအထိမ်းအမှတ်အနေဖြင့် ဝင်ကြေး ၂၀ ရာခိုင်နှုန်း Discount ပေးမည်ဟု သတင်း ထုတ်ပြန်ခဲ့သည်။

Yangon Water Boom တွင် ရေပြင်၌ ဆော့ ကစားနိုင်သည့် ကစားနည်း ၂၀ ခန့်ရှိကာ သတ်မှတ် ဝင်ကြေးပေး၍ ကစားကွင်းအတွင်းရှိ ကစားနည်းများကို တစ်နေကုန်ဆော့ကစားနိုင်မည်ဟု သိရသည်။

မဖွင့်လှစ်မီကပင် စိတ်ဝင်စားမှုရှိခဲ့သော အဆိုပါ ကစားကွင်းကို ယာယီပိတ်ထားခဲ့ပြီး ပြင်ဆင်မှုများ ဆောင်ရွက်ကာ ပြန်လည်ဖွင့်လှစ်လိုက်ခြင်းဖြစ်သည်။ ဝင်ကြေးအနေဖြင့် ကျပ်နှစ်သောင်းခွဲဖြစ်ပြီး ရုံးဖွင့်ရက် များတွင် ကျပ် နှစ်သောင်းသတ်မှတ်ထားကြောင်း သိရသည်။ ကလေးများအတွက် (လေးပေအောက်) ကို ကျပ် နှစ် သောင်းနှင့် ကြားရက်များတွင် ကျပ် တစ်သောင်းခွဲဖြစ် သည်ဟု သိရသည်။ လက်ရှိတွင် ဝင်ကြေး ၂၀ ရာခိုင်နှုန်း လျှော့ချပေးသွားမည်ဟု သိရသည်။

(၀၀၁)

ဘက်စုံပညာထူးချွန် ကျောင်းသား ကျောင်းသူများ ပုဂံ-ညောင်ဦးဒေသသို့ လေ့လာရေးခရီးရောက်ရှိ

ညောင်ဦး ဧပြီ ၂၈

၂၀၁၆ ခုနှစ် အဋ္ဌမတန်းဘက်စုံပညာ ထူးချွန်ကျောင်းသား ကျောင်းသူများ လေ့လာရေးအဖွဲ့သည် ပုဂံ-ညောင်ဦး ဒေသသို့ လေ့လာရေးခရီးစဉ်အဖြစ် မန္တလေး၊ မိတ္ထီလာမြို့များမှတစ်ဆင့် ထွက်ခွာလာရာ ညောင်ဦးမြို့ ကျောက်ကူးမြစ်ရေတင်အနီး ဧရာဝတီ မြစ်ကမ်းနံဘေးတွင် ဖွင့်လှစ်ထားသည့် ဘက်စုံပညာ ထူးချွန်လူငယ် အပန်း ဖြေစခန်း(ပုဂံ)သို့ ဧပြီ ၂၇ ရက် ညနေ ၃ နာရီ ၁၅ မိနစ်က ရောက်ရှိခဲ့ ရာ ခရိုင်အုပ်ချုပ်ရေးမှူး၊ မြို့နယ် အုပ်ချုပ်ရေးမှူး၊ ခရိုင်မြို့နယ်အဆင့် ဌာနဆိုင်ရာတာဝန်ရှိသူများ၊ လူရည် ချွန်ဟောင်းကြီးများ၊ ဆရာ ဆရာမများ နှင့် ကျောင်းသား ကျောင်းသူများ၊ ကင်းထောက်လူငယ်မောင်မယ်များက လှိုက်လှဲစွာကြိုဆိုခဲ့ကြသည်။

အဆိုပါ အဋ္ဌမတန်းဘက်စုံပညာ ထူးချွန်ကျောင်းသား ကျောင်းသူများ အဖွဲ့၏ လေ့လာရေးခရီးစဉ်တွင် စခန်းမှူးအဖြစ် တိုင်းဒေသကြီး ပညာရေးမှူးရုံးမှ ဒုတိယညွှန်ကြား ရေးမှူးချုပ် ဒေါက်တာ စိုးမြင့်ထွန်း ဦးဆောင်သောကြီးကြပ်ရေးအဖွဲ့နှင့် အတူ အနီးကပ်ကြီးကြပ်သူများအဖြစ် ဆရာ ကိုးဦး၊ ဆရာမ ကိုးဦး လိုက်ပါ လျက် ကျောင်းသား ၈၈ ဦး၊ ကျောင်း သူ ၈၈ ဦး စုစုပေါင်း ၁၇၆ ဦးတို့ ပါဝင်ကြောင်း သိရသည်။

ဘက်စုံပညာထူးချွန်လူငယ် အပန်း ဖြေစခန်း (ပုဂံ)ဖွင့်ပွဲကို ဧပြီ ၂၉ ရက်တွင် ကျင်းပမည်ဖြစ်ပြီး မန္တလေး တိုင်းဒေသကြီးဝန်ကြီးချုပ်နှင့် အစိုးရ အဖွဲ့ဝင်ဝန်ကြီးများ တက်ရောက်မည် ဖြစ်ကြောင်း၊ ဘက်စုံပညာထူးချွန် ကျောင်းသား ကျောင်းသူများနှင့် လူရည်ချွန်ဟောင်းကြီးများ တွေ့ဆုံ ပွဲကိုလည်း ပြုလုပ်သွားမည်ဖြစ်ကြောင်း သိရသည်။

ထို့အဖွဲ့သည် အပန်းဖြေစခန်း(ပုဂံ) တွင် ဧပြီ ၂၇ ရက်မှ မေ ၃ ရက်အထိ တည်းခိုနေထိုင်မည်ဖြစ်ပြီး ယင်း အပန်းဖြေစခန်းမှတစ်ဆင့် ပုဂံဒေသရှိ ထင်ရှားကျော်ကြားသည့် တန်ခိုးကြီး ဘုရားများ၊ ပြတိုက်၊ ယွန်းပညာ ကောလိပ်တို့အပြင် ပုပ္ပားဒေသရှိ ပုပ္ပားတောင်ကလပ်၊ ကိုးခရိုင် စိမ်းလန်း စိုပြည်ရေးဆောင်ရွက်ထားမှု၊ ပုပ္ပား ပြတိုက် ပရဆေးစိုက်ခင်း၊ Popa Mountain Resort၊ စလေမြို့ရှိ စလေရုပ်စုံကျောင်းနှင့် ပခုက္ကူမြို့ရှိ ပခန်းကြီးစည်သူရှင်၊ ပခန်းကြီး ရှေးဟောင်းကျောင်း၊ သီဟိုဠ်ရှင်ဘုရား တို့ကိုလည်း လေ့လာရေးသွားရောက် မည်ဖြစ်ကြောင်း သိရသည်။

ရဲသူရအောင်(ညောင်ဦး)

အင်းလေးကန်ရေရှည်တည်တံ့ရေး အလုပ်ရုံဆွေးနွေး

တောင်ကြီး ဧပြီ ၂၈

သယံဇာတနှင့် သဘာဝပတ်ဝန်းကျင်ထိန်းသိမ်းရေးဝန်ကြီးဌာနနှင့် UNDP တို့ပူးပေါင်းကျင်းပသည့် အင်းလေးကန်ရေရှည်တည်တံ့ရေး အလုပ်ရုံဆွေးနွေး ပွဲကို ဧပြီ ၂၈ ရက် နံနက် ၉ နာရီက တောင်ကြီးမြို့ သစ်တောဦးစီးဌာန ရတနာသစ်ခန်းမ၌ ကျင်းပခဲ့သည်။

မြန်မာနိုင်ငံသည် အရှေ့တောင်အာရှဒေသတွင် ဒုတိယအကြီးဆုံးနိုင်ငံ ဖြစ်ပြီး အရှေ့တောင်အာရှ ပင်မကုန်းမြေတွင်ရှိသည့် အာဆီယံအဖွဲ့ဝင် နိုင်ငံများထဲ၌ နယ်မြေအကျယ်အဝန်းအားဖြင့် အကြီးဆုံးနိုင်ငံဖြစ်ပါကြောင်း၊ နိုင်ငံအတွင်းတွင် မြစ်ချောင်းများ၊ သဘာဝရေချိုကန်များနှင့် လူတို့တည် ဆောက်ထားသော ရေလှောင်တမံများ အများအပြားရှိသည့်အတွက် ရေသယံ ဇာတပေါကြွယ်ဝသည့် နိုင်ငံတစ်နိုင်ငံဖြစ်ပါကြောင်း၊ အာရှဒေသတွင် လူဦးရေ သိပ်သည်းမှု အနည်းဆုံးဖြစ်၍ လူတစ်ဦးချင်းစီ၏ ရေချိုသုံးစွဲနိုင်မှုပမာဏသည် အိန္ဒိယနိုင်ငံနှင့် တရုတ်ပြည်သူ့သမ္မတနိုင်ငံ၏ လူတစ်ဦးချင်းရေသုံးစွဲနိုင်မှု ပမာဏထက် (၁၀)ဆကျော် များပြားပါကြောင်း၊ မြန်မာနိုင်ငံသည် ရေသယံ ဇာတအခြေခံစီးပွားရေးလုပ်ငန်းများ ဖွံ့ဖြိုးတိုးတက်ရန်အတွက် အလားအလာ အလွန်တိုးတက်ကောင်းမွန်သည့် အနေအထားများရှိကြောင်း၊ အင်းလေးကန် ဒေသမှာရှိသည့် သဘာဝသယံဇာတများ ပျက်စီးယိုယွင်းမှုမရှိစေရန် အနာဂတ် သားစဉ်မြေးဆက်အတွက် ရေရှည်တည်တံ့စေရေး ထိန်းသိမ်းရာမှာ အဓိက မောင်းနှင်အားအဖြစ် တည်ရှိနေလိမ့်မည်ဟု ယုံကြည်ပါကြောင်း၊ လူသားနှင့် ဇီဝအဝန်းနယ်မြေ တည်ထောင်ရေးအစီအစဉ်နှင့်လည်း အံဝင်ခွင်ကျဖြစ်လိမ့် မည်ဟု မျှော်လင့်ပါကြောင်း ပြည်နယ်ဝန်ကြီးချုပ် ဒေါက်တာလင်းထွဋ်က အဖွင့်အမှာစကားပြောကြားသွားသည်။

ဆက်လက်၍ ညွှန်ကြားရေးမှူး ဦးဘိုနီက အင်းလေးကန် ရေရှည် တည်တံ့စေရန် ထိန်းသိမ်းရေးလုပ်ငန်းစီမံချက်များကို လည်းကောင်း၊ သဘာဝပတ်ဝန်းကျင်နှင့် သားငှက်တိရစ္ဆာန်ထိန်းသိမ်းရေးဌာန သစ်တော ဦးစီးဌာနမှ ညွှန်ကြားရေးမှူး ဦးဝင်းနိုင်သော်က ဇီဝအဝန်းနယ်မြေဆိုင်ရာ လုပ်ငန်းစဉ်များကို လည်းကောင်း အသီးသီးရှင်းလင်းဆွေးနွေးခဲ့ကြကြောင်း သိရသည်။

မောင်မောင်သန်း(တောင်ကြီး)

ကမ္ဘာလှည့်ခရီးသွားဧည့်သည်များ မြန်မာနိုင်ငံသို့ စဉ်ဆက်မပြတ်လာရောက်လည်ပတ်လျက်ရှိ

ရန်ကုန် ဧပြီ ၂၈

ဟိုတယ်နှင့်ခရီးသွားလာရေးဝန်ကြီးဌာန၏ ကြီးကြပ်မှု၊ ခရီးသွားကုမ္ပဏီများ၏ စီစဉ်ဆောင်ရွက်မှုဖြင့် မြန်မာနိုင်ငံ သို့ နိုင်ငံခြားသား ကမ္ဘာလှည့်ခရီးသွားဧည့်သည်များသည် အပျော်စီး စက်တပ်ရွက်လှေများဖြင့်လည်းကောင်း၊ နယ်စပ် ဝင်ပေါက်များမှတစ်ဆင့် မော်တော်ယာဉ်တန်း၊ မော်တော် ဆိုင်ကယ်ယာဉ်တန်း၊ စက်ဘီးယာဉ်တန်း ခရီးစဉ်များဖြင့် လည်းကောင်း လာရောက်လည်ပတ်လျက်ရှိသည်။

Nava Andaman Travels & Tours Co.,Ltd ၏ စီစဉ်ဆောင်ရွက်မှုဖြင့် အင်္ဂလန်နိုင်ငံသားတစ်ဦးနှင့် စက်လှေဝန်ထမ်း ကိုးဦးပါဝင်သော S/y FIDELIS စက်တပ် ရွက်လှေသည် အိန္ဒိယနိုင်ငံ ပို့ဘလဲယားဆိပ်ကမ်းမှ ဧပြီ ၅ ရက်တွင် ထွက်ခွာလာရာ မြန်မာနိုင်ငံ ရန်ကုန်မြို့ နန်းသီတာဆိပ်ကမ်းသို့ ဧပြီ ၇ ရက်တွင် ရောက်ရှိခဲ့ပြီး အဆိုပါ အဖွဲ့သည် ရန်ကုန်- ပုဂံ- အင်းလေးဒေသများသို့ သွားရောက်လေ့လာကာ ဧပြီ ၂၀ ရက်တွင် ထိုင်းနိုင်ငံသို့ ပြန်လည်ထွက်ခွာသွားခဲ့သည်။

ထို့အတူ Osuga Myanmar Travels & Tours Co.,Ltd. ၏ စီစဉ်ဆောင်ရွက်မှုဖြင့် ဗြိတိန်နိုင်ငံသား နှစ်ဦးသည် မော်တော်ဆိုင်ကယ်နှစ်စီးဖြင့် ဧပြီ ၂ ရက်မှ ဧပြီ ၁၄ ရက်အထိလည်းကောင်း၊ မင်္ဂလာရှုခင်းခရီးသွား Co., Ltd. ၏ စီစဉ်ဆောင်ရွက်မှုဖြင့် ဆွစ်ဇာလန်နိုင်ငံသား သုံးဦးသည် မော်တော်ယာဉ်တစ်စီးဖြင့် ဧပြီ ၃ ရက်မှ ၁၃ ရက်အထိလည်းကောင်း၊ အမေရိကန်နိုင်ငံသား ခုနစ် ဦးပါဝင်သော မော်တော်ယာဉ် နှစ်စီးသည် ဧပြီ ၁၀ ရက်မှ ၁၃ ရက်အထိလည်းကောင်း၊ Thanakha Travels & Tours Co.,Ltd. ၏ စီစဉ်ဆောင်ရွက်မှုဖြင့် မလေးရှား နိုင်ငံသား ၁၅ ဦးသည် အိပ်စင်ပါမော်တော်ယာဉ် ငါးစီး၊ မော်တော်ဆိုင်ကယ် တစ်စီးဖြင့် ဧပြီ ၅ ရက်မှ ၁၇ ရက် အထိလည်းကောင်း၊ Myanmar Senses Family Travels & Tours Co.,Ltd. ၏ စီစဉ်ဆောင်ရွက်မှုဖြင့် ပြင်သစ်နိုင်ငံသား ခြောက်ဦးပါဝင်သော အဖွဲ့သည် မော်တော်ယာဉ် နှစ်စီးဖြင့် ဧပြီ ၅ ရက်မှ ၁၈ ရက် အထိလည်းကောင်း မြန်မာနိုင်ငံ၏ နယ်စပ်ဝင်ပေါက်များ ဖြစ်သော မြဝတီ၊ တမူး၊ မူဆယ် နယ်စပ်ဝင်ပေါက်များမှ ဝင်ရောက်ကြပြီး တမူး၊ ကလေး၊ မုံရွာ၊ ပုဂံ၊ မန္တလေး၊

အင်းလေး၊ လားရှိုး၊ မူဆယ်၊ နေပြည်တော်၊ ရန်ကုန်၊ ကျိုက်ထီးရိုး၊ ဘားအံ၊ မြဝတီမြို့များတို့သို့ သွားရောက် လည်ပတ်ခဲ့ကြသည်။

ကမ္ဘာလှည့်ခရီးသွားဧည့်သည်များသည် မြန်မာနိုင်ငံ ၏ ပြောင်းလဲလာသော နိုင်ငံရေး၊ စီးပွားရေး၊ လူမှုရေး အခြေအနေများနှင့် သာယာလှပသော သဘာဝရေမြေ တောတောင် ရှုခင်းအလှများ၊ ရိုးရာဓလေ့ထုံးစံများကို သိရှိခံစားလို၍ အပြည်ပြည်ဆိုင်ရာ လေကြောင်း၊ ကုန်း ကြောင်း၊ ရေကြောင်းများဖြင့်သာမက နယ်စပ်ဝင်/ထွက် ပေါက်များမှတစ်ဆင့် ကိုယ်ပိုင်မော်တော်ယာဉ်၊ မော်တော်ဆိုင်ကယ်များဖြင့် နယ်စပ်ဖြတ်ကျော်ခရီးစဉ် များဖြင့် လာရောက်လည်ပတ်မှုမှာ တိုးတက်များပြားလျက် ရှိကြောင်း သိရသည်။

(ကြေးမုံ)

ရုပ်မြင်သံကြားအစီအစဉ်များ

[၂၉ - ၄ -၂၀၁၆ (သောကြာနေ့)]

မြန်မာ့ရုပ်မြင်သံကြား News Channel

၆း၀၀	မင်းကွန်းဆရာတော်ကြီး၏ ပရိတ်တရားတော်
၇း၃၅	ပြည်သူတို့ရဲ့စကားသံများ
၈း၃၅	မျက်မှောက်ရေးရာအဖြာဖြာ
၉း၃၅	အနုပညာသတင်းအစီအစဉ်
၁၀း၃၅	မြန်မာ့ရုပ်မြင်သံကြား လူငယ်အစီအစဉ်
၁၁း၃၅	သိပ္ပံနှင့် နည်းပညာအစီအစဉ်
၁၂း၃၅	နိုင်ငံခြားဇာတ်လမ်းတွဲ "ရွှေထီးဆောင်းမိသားစု" (အပိုင်း-၉)
၁း၂၀	နိုင်ငံခြားဇာတ်လမ်းတွဲ "မင်္ဂလာပါ ဂင်ချီ" (အပိုင်း-၉)
၂း၀၀	မှတ်မှတ်ထင်ထင်မြန်မာ့ရုပ်ရှင် (အပိုင်း-၂)
၃း၃၅	"ရှုမဆုံးတော့သည် လူချွန်လူကောင်း၏ ရုပ်ပုံလွှာ" (အပိုင်း-၂)
၄း၃၅	Football Magazine (ရတနာပုံယူနိုက်တက်အသင်း)
၅း၁၅	Catch Asia News
၅း၃၅	Hyper Sport
၇း၁၅	နိုင်ငံခြားဇာတ်လမ်းတွဲ "မင်္ဂလာပါဂင်ချီ" (အပိုင်း-၁၀)
၈း၀၀	ပြည်တွင်းသတင်း၊ နိုင်ငံတကာသတင်း၊ မိုးလေဝသအခြေအနေ
၉း၀၀	ပြည်တွင်းသတင်း -နိုင်ငံခြားဇာတ်လမ်းတွဲ "ရွှေထီးဆောင်းမိသားစု" (အပိုင်း-၁၀) -ချစ်သော၍ကမ္ဘာမြေ -သမိုင်းကိုဖော်ပြသော ဝါကျများ လူ့ရှင်တော်ကြီး ဦးမြတ်သာနှင့် တွေ့ဆုံခြင်း

မှတ်ချက်။ နာရီစဉ်တိုင်းတွင် ပြည်တွင်းသတင်းနှင့် နိုင်ငံတကာသတင်းများ ထုတ်လွှင့်ပေးပါသည်။

မြန်မာ့ရုပ်မြင်သံကြား Entertainment Channel

၆း၀၀	အဖွင့် -မိုးလေဝသအစီအစဉ် -တေးဂီတအစီအစဉ်
၆း၃၀	ပြည်သူ့နီတိ "အိမ်မက်ဆိုးမှ နိုးလတ်သော်"
၆း၅၀	တေးဂီတအစီအစဉ်
၇း၁၀	နိုင်ငံခြားရုပ်သံဇာတ်လမ်းတွဲ "လျှို့ဝှက်သော ပုစ္ဆာ" (အပိုင်း-၃၄)
၇း၅၀	နိုင်ငံခြားရုပ်သံဇာတ်လမ်းတွဲ "အချစ်စစ်ရဲ့ အလှတရား" (အပိုင်း-၃၄)
၈း၄၀	ကာတွန်းအစီအစဉ် "Scooby Doo Goes Hollywood" (Part-I)
၉း၀၀	တေးဂီတအစီအစဉ်
၉း၁၀	English Permier League (Review-III) (အပိုင်း-၂)
၉း၃၀	ကွဲအက ကရအောင်အစီအစဉ်
၉း၄၀	နိုင်ငံတကာ ရုပ်ရှင်ဇာတ်ဝင်တေးများ
၉း၅၀	ထန်းတော ဒိုးပတ်အစီအစဉ်
၁၀း၀၀	တေးဂီတအစီအစဉ်
၁၀း၂၀	မြန်မာဗီဒီယိုဇာတ်လမ်း "အိပ်မက်များကို ထုဆစ်ခြင်း"
၁၂း၀၀	အစီအစဉ်ပြီး၏

တစ်နေ့(၆)နာရီစာ(၄)ကြိမ်ပြသပါမည်။

MRTV- 4

၅း၀၀	ပဌာန်းပါဠိတော်+ အာဠှာနာဋိယသုတ်
၅း၄၀	"ဒါန(၅)မျိုးကျောင်းအလှူပွဲ" တရားတော် [ဆရာတော်ဒေါက်တာ အရှင်ဉာဏိဿရ (သီတဂူဆရာတော်)]
၆း၄၀	MRTV-4 ရုပ်သံဇာတ်လမ်းတွဲ "ထာဝရချစ်သူသည်သာ" (အပိုင်း-၄၆)
၇း၅၀	ရန်ကုန်မြင်ကွင်းကျယ်
၈း၀၀	"မင်္ဂလာပါ" The Morning Show
၉း၃၀	MRTV-4 ရုပ်သံဇာတ်လမ်းတွဲ "အိမ်ရှင်မတို့ချစ်စကား" (အပိုင်း-၉၄)
၁၀း၁၀	ခေတ်သစ်ပျိုမေ
၁၀း၅၅	အနုပညာမိုးကောင်းကင်
၁၁း၁၅	Food & D'ecor
၁၁း၃၅	MRTV-4 Stage
၁၂း၀၀	MRTV-4 ရုပ်သံဇာတ်လမ်းတွဲ "ဂန္ဓဝင်ကုန်သည်" (အပိုင်း-၆၆)
၁၂း၃၅	ရန်ကုန်မြင်ကွင်းကျယ်
၂း၂၀	မြန်မာရုပ်သံဇာတ်လမ်းတွဲ "လူရည်ချွန်" (အပိုင်း-၁၂)
၃း၀၀	MRTV-4 ရုပ်သံဇာတ်လမ်းတွဲ "ထာဝရ ချစ်သူသည်သာ" (အပိုင်း-၄၆)
၃း၄၅	Miss MyanmarWorld 2016
၄း၀၀	Cartoon Series (Go Go Giggles)
၆း၁၀	Health Fix
၆း၁၅	MRTV-4 ရုပ်သံဇာတ်လမ်းတွဲ "ထာဝရချစ်သူသည်သာ" (အပိုင်း-၄၇)
၇း၂၀	မြန်မာရုပ်သံဇာတ်လမ်းတွဲ "လူရည်ချွန်" (အပိုင်း-၁၃)
၈း၁၀	ရသစုံညွှန်းတမ်းများ
၈း၃၀	MRTV-4 ရုပ်သံဇာတ်လမ်းတွဲ "အိမ်ရှင်မတို့ချစ်စကား" (အပိုင်း-၉၅)
၉း၁၀	MRTV-4 ရုပ်သံဇာတ်လမ်းတွဲ "ဂန္ဓဝင်ကုန်သည်" (အပိုင်း-၆၇)
၉း၄၅	ဘယ်သူ့တာဝန်အရှိဆုံးလဲ
၁၀း၂၀	အနုပညာမိုးကောင်းကင်
၁၀း၄၅	MRTV-4 Stage
၁၁း၀၅	World of Knowledge (Hooked : Asian Carp Invasion)

mitv

07:26	Discovering Tribes- Pre Kayaw: Their Life and Customs (Part- I)
07:52	Tea Leaves
08:26	MOYINGYI WILDLIFE SANCTUARY
08:44	A Tourist Destination of Shan State
09:26	Nay Pyi Taw Zoological Garden "Safari World"
09:37	Sons of the lake
10:26	Interview with Chief Minister for Sagaing Region
10:37	Myanmar's Export: Mango
10:47	Shop Shop Shop - Bogyoke Market
07:26	Wonderful Indonesia
07:53	A Star for Great Achievement
08:26	Bogalay Tint Aung: A Man of Versatility (Part-1)
08:51	Myanmar Masterclass: Still Life (Glass)

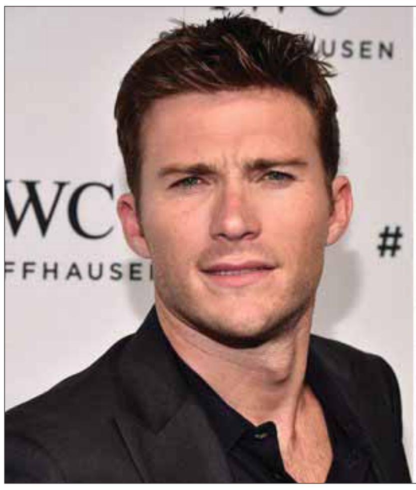

Furious 8 ဇာတ်ကားမှာ ဘယ်သူတွေ ပြန်လည်ပါဝင်လာဦးမလဲ

ကားပြိုင်ပွဲအကြောင်း အသားပေးပုံဖော် ရိုက်ကူးထားတဲ့ Fast and Furious ဇာတ်လမ်းတွဲတွေ ကြိုက်နှစ်သက်ကြတဲ့ပရိသတ်တွေက အခုထပ်မံထွက်ရှိလာမယ့် ဇာတ်ကားသစ်တွေမှာ ဘယ်သူတွေ ပြန်လည်ပါဝင်လာမလဲ၊ နောက်ထပ်ရော Fast and Furious 9, 10 စသည်ဖြင့် ရှိလေဦးမလားဟု စိုးရိမ်စိတ်များထွက်ပေါ် လာလျက်ရှိနေပြီး ယခုအသစ်ထွက်ရှိလာမည့် Fast and Furious 8 ဇာတ်ကားတွင် မင်းသား ဗန်ဒီဇယ်၊ စကော့အိစ်ဝုဒ်နှင့် မင်းသမီး ချာလီသာရွန်တို့ ပြန်လည်ပါဝင်လာမည်ဖြစ်ကြောင်း ဟောလိဝုဒ်ရီပိုတာသတင်းဌာန၏ သတင်းတစ်ပုဒ်တွင် သတင်းဖော်ပြထားသည်။

Fast and Furious 8 ဇာတ်ကား ထုတ်လုပ်သူက အဆိုပါဇာတ်ကားကို ၂၀၁၇ ခုနှစ်တွင် ဖြန့်ချိရန်စီစဉ်ထားခဲ့သော်လည်း ဧပြီ ၁၇ ရက်က ယူနီဗာဆယ် ရုပ်ရှင်ထုတ်လုပ်ရေးက အမေရိကန်နိုင်ငံတွင်ဖြန့်ချိပြသခဲ့ခြင်းဖြစ်သည်။

Fast and Furious 8 ဇာတ်လမ်းတွဲများကို ၂၀၀၁ ခုနှစ်စတင်ကာ The Fast and The Furious အမည်ဖြင့် စတင်ထွက်ရှိခဲ့ပြီး ယခု ၂၀၁၆ ခုနှစ်တွင် Fast and Furious 8 ထိ ရောက်ရှိလာခဲ့ခြင်းဖြစ်သည်။

၂၀၁၃ ခုနှစ်က Fast and Furious 6 ဇာတ်ကားထွက်ရှိအပြီးတွင် ယင်းဇာတ်ကားမှ အဓိကသရုပ်ဆောင် ပေါဝေါလ်ကာသည် ယာဉ်မတော်တဆမှုဖြင့် ကွယ်လွန်ခဲ့ရပြီး ၎င်းမကွယ်လွန်ခင်ရိုက်ကူးခဲ့ခြင်းကြောင့် ၂၀၁၅ ခုနှစ်တွင် ထွက်ရှိခဲ့သည့် Fast and Furious 7 တွင် ပါဝင်သရုပ်ဆောင်ခဲ့သေးသည်။ ■

ဒစ်စနေးရဲ့ဇာတ်ကားသစ်တွေမှာ ဆက်လက်ပါဝင်သရုပ်ဆောင်မယ့် အမ်မာစတုန်း

မင်းသမီး အမ်မာစတုန်းက ဒစ်စနေးက ထုတ်လုပ်မယ့် Cruella ဇာတ်ကားမှာ Cruella de Vil ဇာတ်ကောင်အဖြစ်ပါဝင်သရုပ်ဆောင်မှာဖြစ်တယ်လို့ ဒစ်စနေးစတူဒီယိုက အတည်ပြုခဲ့ပြီး အဆိုပါ Cruella ဇာတ်ကားကို ဒီနှစ်ထဲမှာစတင်ရိုက်ကူးမှာဖြစ်ပါတယ်။

စပိုက်ဒါမန်းဇာတ်ကားတွေနဲ့ လူသိများလာခဲ့တဲ့ အသက်(၂၇)နှစ်အရွယ်ရှိ မင်းသမီး အမ်မာစတုန်းဟာ ကမ္ဘာ့ရုပ်ရှင်လောကမှာ အနုပညာကြေးအမြင့်ဆုံးမင်းသမီးတစ်ဦးလည်းဖြစ်ပါတယ်။ ဒါ့အပြင် အမ်မာစတုန်းဟာ ဒီနှစ်အတွင်းမှာ ဒစ်စနေးအပြင် အခြားထုတ်လုပ်ရေးတွေနဲ့လည်း အက်ရှင်ဇာတ်ကားသစ်တွေကိုလည်း ဆက်လက်ရိုက်ကူးသွားဖို့ရှိတယ်လို့လည်း သိရပါတယ်။

ဒစ်စနေးရုပ်ရှင်ထုတ်လုပ်ရေးအနေနဲ့ သရုပ်ဆောင် အမ်မီလီဘန့်ထ်နဲ့ Mary Poppins ဇာတ်ကားတွေရဲ့ နောက်ဆက်တွဲတွေအပြင် တောတွင်းဇာတ်ကား The Jungle Book ရဲ့နောက်ဆက်တွဲဇာတ်ကားတွေကို ဆက်လက်ရိုက်ကူးသွားမယ်လို့လည်းသိရပါတယ်။

ဘီယွန်းစေးရဲ့ Formation ဂီတဖျော်ဖြေပွဲ မိုင်ယာမီတွင် အောင်မြင်စွာ ကျင်းပ

အမေရိကန်ဂီတအကျော်အမော်တစ်ဦးဖြစ်သူ တေးသံရှင် ဘီယွန်းစေးက သူ့ရဲ့ Formation လို့ အမည်ပေးထားတဲ့ ဂီတဖျော်ဖြေပွဲတစ်ခုကို ယမန်နေ့က မိုင်ယာမီမှာ စတင်ခဲ့ပြီး အဲဒီဖျော်ဖြေပွဲအပြီးမှာ ခင်ပွန်း၊ သမီးဖြစ်သူတို့နဲ့အတူ Halo သီချင်းကို တွဲဖက်သီဆို ဖျော်ဖြေကာ အောင်မြင်စွာပိတ်သိမ်းနိုင်ခဲ့ပါတယ်။

အဲဒီဖျော်ဖြေပွဲမှာ ဘီယွန်းစေးက သူ့ရဲ့သီချင်းသစ်တွေဖြစ်တဲ့ Formation၊ Sorry၊ Run the World၊ "Baby Boy" တို့အပြင် တီးဝိုင်းအဖွဲ့ရဲ့တီးခတ်ပေးမှုနဲ့ Purple Rain တေးသီချင်းကိုလည်း ပရိသတ်တွေနဲ့အတူ သီဆိုဖျော်ဖြေပေးခဲ့တယ်လို့သိရပါတယ်။

ဂရမ်မီဆု အကြိမ်(၂၀)ခန့် ဆွတ်ခူးရရှိခဲ့ဖူးသူ အမေရိကန်တေးသံရှင် ဘီယွန်းစေးက သူ့ရဲ့ Formation ဂီတဖျော်ဖြေပွဲတွေကို မြောက်အမေရိကနဲ့ ဥရောပတစ်လွှားမှာ ကျင်းပမယ်လို့ ကြေညာထားခဲ့ပြီး အခုလိုစည်ကားသိုက်မြိုက်စွာ ကျင်းပခဲ့တာဖြစ်ပါတယ်။

ဒါ့အပြင် ဘီယွန်းစေးဟာ သူမရဲ့ Lemonade လို့ အမည်ပေးထားတဲ့ ဇာတ်လမ်းတိုတစ်ပုဒ်ကို ရိုက်ကူးထားပြီး HBO ရုပ်သံလိုင်းက ထုတ်လွှင့်ပြသမှာဖြစ်တယ်လို့လည်း ပြောကြားထားခဲ့ပါတယ်။

ဖြိုးစန္ဒာမြင့် - စုစည်းသည်

အီဘရာဟီမိုဗစ်ချ်အားခေါ်ယူရန် အာဆင်နယ် ပစ်မှတ်ထားနေ

ပရီမီယာလိဂ်ကလပ် အာဆင်နယ်အသင်းသည် ပြင်သစ်ပထမတန်းကလပ် ပီအက်စ်ဂျီအသင်းမှ ဆွီဒင်တိုက်စစ်မှူး အီဘရာဟီမိုဗစ်ချ်အား ခေါ်ယူရန် ပစ်မှတ်ထားလျက်ရှိကြောင်း သိရသည်။

အသက်(၃၄)နှစ်အရွယ်ရှိ တိုက်စစ်မှူး အီဘရာဟီမိုဗစ်ချ်သည် လက်ရှိကလပ် ပီအက်စ်ဂျီအသင်းနှင့် စာချုပ်သစ်ထပ်တိုးချုပ်ဆိုရန် ပျက်ကွက်ခဲ့ခြင်းကြောင့် လာမည့်ဇွန်လအတွင်း အလွတ်ပြောင်းရွှေ့ကြေးဖြင့် အသင်းမှ ထွက်ခွာရန်ဆန္ဒရှိနေခဲ့သူဖြစ်သည်။

မန်ယူအသင်းကလည်း တိုက်စစ်မှူး အီဘရာဟီမိုဗစ်ချ်အား ခေါ်ယူရန်ဆန္ဒရှိနေပြီး တိုက်စစ်မှူး အီဘရာဟီမိုဗစ်ချ်ကလည်း ၎င်း၏ ကစားသမားဘဝကို အင်္ဂလန်ပရီမီယာလိဂ်တွင် အဆုံးသတ်ရန် ပစ်မှတ်ထားလျက်ရှိသည်။ သို့ရာတွင် အာဆင်နယ်အသင်းကလည်း အသင်း၏ တိုက်စစ်ပိုင်းကို အားဖြည့်ရန် တိုက်စစ်မှူး အီဘရာဟီမိုဗစ်ချ်အား ပစ်မှတ်ထားနေခြင်းဖြစ်သည်။

အာဆင်နယ်အသင်းသည် ပရီမီယာလိဂ်အမှတ်ပေးဇယားတွင် အဆင့်(၄) စာရင်းဝင်နေသော်လည်း သွင်းဂိုးမှာမူ အနည်းဆုံးအသင်းဖြစ်နေခဲ့သည်ကို နည်းပြအာစင်ဝင်းဂါးက သိနေခဲ့သည်။ ဆန်းချက်ဇ်နှင့် ဂီရော့ဒ်တို့သည်လည်း သွင်းဂိုး ၁၂ ဂိုးသာ သွင်းယူနိုင်ခဲ့သည်။ လက်ရှိပရီမီယာလိဂ် ဂိုးသွင်းအများဆုံးစာရင်းတွင်လည်း ဟယ်ရီကိန်းသည် သွင်းဂိုး ၂၄ ဂိုး၊ အဂူရိုသည် သွင်းဂိုး ၂၃ ဂိုး၊ ဗာဒီသည် သွင်းဂိုး ၂၂ ဂိုးတို့ အသီးသီးသွင်းယူထားကြသည်။

စီရိုနယ်လ်ဒိုမှာ မန်စီးတီးနှင့်ပွဲတွင် ၈၀ ရာခိုင်နှုန်းသာ ကြံ့ခိုင်မှုရှိမည်ဟု မိခင်ဖြစ်သူ ဖွင့်ဟ

ရီးယဲလ်မက်ဒရစ်အသင်း၏ အားထားရသည့် တိုက်စစ်မှူး စီရိုနယ်လ်ဒိုသည် လာမည့်သီတင်းပတ်အတွင်း မန်စီးတီးအသင်းနှင့် ယှဉ်ပြိုင်ကစားမည့် ချန်ပီယံလိဂ်ဆီမီးဖိုင်နယ် ဒုတိယအကျော့တွင် ရီးယဲလ်မက်ဒရစ်အသင်းနှင့်အတူ ပြန်လည်ပွဲထွက်လာနိုင်မည်ဖြစ်သော်လည်း ၈၀ ရာခိုင်နှုန်းသာ ကြံ့ခိုင်မှုရှိမည်ဟု စီရိုနယ်လ်ဒို၏ မိခင်ဖြစ်သူက ပြောကြားလိုက်သည်။

တိုက်စစ်မှူး စီရိုနယ်လ်ဒိုသည် ယခုတစ်ပတ်အတွင်း ရီးယဲလ်မက်ဒရစ်အသင်း၏ လေ့ကျင့်ရေးအစီအစဉ်တွင် တံကောက်ကြောဒဏ်ရာရရှိခဲ့ခြင်းကြောင့် မန်စီးတီးအသင်းနှင့် ယှဉ်ပြိုင်ကစားခဲ့သည့် ချန်ပီယံလိဂ်ဆီမီးဖိုင်နယ် ပထမအကျော့တွင် ပါဝင်နိုင်ခြင်းမရှိခဲ့ဘဲ စီရိုနယ်လ်ဒိုမပါဝင်နိုင်ခဲ့ခြင်းကြောင့် မန်စီးတီးအသင်းနှင့် ပွဲစဉ်တွင် ဂိုးမရှိ သရေရလဒ်သာ ထွက်ပေါ်ခဲ့သည်။

ရီးယဲလ်မက်ဒရစ်အသင်းနည်းပြ ဇီဒန်းကမူ အိမ်ကွင်းဘာနေဗျူး၌ ယှဉ်ပြိုင်ကစားမည့် ဒုတိယအကျော့ပွဲစဉ်တွင် တိုက်စစ်မှူး စီရိုနယ်လ်ဒို ပါဝင်လာနိုင်မည်လား သို့မဟုတ် မပါဝင်ဘဲ ဆက်လက်လွဲချော်မည်လားဆိုသည်ကို ချိတုံချတုံဖြစ်နေခဲ့ကြောင်း ပြောကြားခဲ့သည်။

ထို့ပြင် တိုက်စစ်မှူးစီရိုနယ်လ်ဒို၏ မိခင်ဖြစ်သူကလည်း "ကျွန်မရဲ့သားဟာ မန်စီးတီးနဲ့ပွဲစဉ်မှာ ရာနှုန်းပြည့် ကြံ့ခိုင်မှုမရှိနိုင်ပါဘူး။ ဒါပေမယ့် အဲဒီပွဲစဉ်မှာ ၈၀ ရာခိုင်နှုန်းသာ ကြံ့ခိုင်မှုပြည့်ဝလိမ့်မယ်၊ အကောင်းဆုံးအနေအထားနဲ့တော့ ယှဉ်ပြိုင်ကစားပါလိမ့်မယ်"ဟု ပြောကြားခဲ့သည်။

ငွေကြယ် - ရေးသားသည်

စပါးနှင့် လေးနှစ်သက်တမ်းရှိစာချုပ်သစ်ချုပ်ဆိုရန် အဲရစ်ဆင်သဘောတူညီထား

စပါးအသင်းနှင့် အဲရစ်ဆင်တို့သည် လေးနှစ်သက်တမ်းရှိစာချုပ်သစ်တစ်ရပ်ထပ်တိုးချုပ်ဆိုရန် သဘောတူညီထားကြောင်း သိရသည်။

အဲရစ်ဆင်သည် အဆိုပါစာချုပ်သစ်တစ်ရပ်ချုပ်ဆိုမည်ဆိုပါက တစ်ပတ်လုပ်ခလစာပေါင် ၆၀၀၀၀ ရရှိမည်ဖြစ်ပြီး ၂၀၁၃ ခုနှစ်အတွင်း အေဂျက်အသင်းမှ စပါးအသင်းသို့ ပြောင်းရွှေ့ကြေးပေါင် ၁၁ သန်းဖြင့် ရောက်ရှိလာခဲ့သူဖြစ်သည်။

အသက်(၂၄)နှစ်အရွယ်ရှိ အဲရစ်ဆင်သည် လက်ရှိတစ်ပတ်လုပ်ခလစာပေါင် ၃၅၀၀၀ ဖြင့် စာချုပ်သက်တမ်း နှစ်နှစ်ကျန်ရှိနေသေးပြီး အကောင်းဆုံးကစားသမားများအနက် တစ်ဦးအပါအဝင်ဖြစ်သောကြောင့် စပါးအသင်းကစာချုပ်သစ်တစ်ရပ်ထပ်တိုးချုပ်ဆိုရန် ပြင်ဆင်နေခြင်းဖြစ်သည်။

အဲရစ်ဆင်သည် ယခုနှစ်ဘောလုံးရာသီတွင် ပရီမီယာလိဂ်ပြိုင်ပွဲ၌ သွင်းဂိုးခြောက်ဂိုးအထိ သွင်းယူပေးထားပြီး ဂိုးဖန်တီးပေးမှု ၁၁ ကြိမ်အထိ ပြုလုပ်ထားသည့် ကစားသမားတစ်ဦးဖြစ်သည်။ အဲရစ်ဆင်အား ဂျူဗင်တပ်အပါအဝင် ဥရောပကလပ်အသင်းများက ခေါ်ယူရန်စီစဉ်လျက်ရှိပြီး စပါးအသင်းနှင့် စာချုပ်သစ်မချုပ်ဆိုမီ နည်းပြ ပိုချက်တီနို စပါးအသင်း၌ ဆက်ရှိနေမည်လားဆိုသည်ကို စောင့်ဆိုင်းနေကြောင်း သိရသည်။

ပိုချက်တီနိုသည် ပေါင် ၂၅ သန်းဖြင့် ငါးနှစ်သက်တမ်းရှိ စာချုပ်သစ်ချုပ်ဆိုရန် ဆွေးနွေးမှုများပြုလုပ်လျက်ရှိပြီး မန်ယူအသင်း၊ ချယ်လ်ဆီးအသင်း၊ ပီအက်စ်ဂျီအသင်းနှင့် ရီးယဲလ်မက်ဒရစ်အသင်းတို့ကလည်း ခေါ်ယူရန် စိတ်ဝင်စားခံနေရသူဖြစ်သည်။ စပါးအသင်းသည် လာမည့်ဘောလုံးရာသီတွင် ပရီမီယာလိဂ်ဖလားကို အကောင်းဆုံးယှဉ်ပြိုင်နိုင်စွမ်းရှိစေရန်အတွက်ရည်ရွယ်လျက်ရှိပြီး အဲရစ်ဆင်အား စာချုပ်သစ်ချုပ်ဆိုရန် ပြင်ဆင်ခဲ့သည့်အပြင် ဟယ်ရီကိန်း၊ ဟူဂိုလိုးရစ်နှင့် လာမယ်လာတို့ကိုလည်း စာချုပ်သစ်ချုပ်ဆိုရန် ဆန္ဒရှိနေကြောင်း သိရသည်။

စပါးရဲ့အိပ်မက်ကို အနှောင့်အယှက်ပေးမယ့် ချယ်လ်ဆီး

ပရီမီယာလိဂ် ရင်ခုန်သံ - ၃၆

ရှိုင်းမင်းမင်း

ပရီမီယာလိဂ်ပွဲစဉ်(၃၆)ကို လာမယ့် ဧပြီ ၃၀၊ မေ ၁၊ ၃ ရက်တွေမှာ ယှဉ်ပြိုင်သွားမှာဖြစ်ပါတယ်။ ဒီပွဲစဉ်မှာ မန်ယူနဲ့လက်စတာ၊ ဆောက်သမ်တန်နဲ့ မန်စီးတီး၊ ချယ်လ်ဆီးနဲ့ စပါးတို့ ဆုံတွေ့တဲ့ ပွဲကောင်းတွေပါဝင်နေပြီး ဘယ်လိုရလဒ်တွေထွက်ပေါ်လာဦးမလဲဆိုတာ ဆက်လက်လေ့လာချင်စရာကောင်းနေပါတယ်. . . .

ဝက်ဖို့ဒ် - ဗီလာ — **ည ၈း၃၀ (၃၀-၄-၂၀၁၆)**

ဗီလာဟာတန်းဆင်းရဖို့ သေချာနေတဲ့အသင်းဖြစ်ပေမယ့်လည်း နောက်ပိုင်းပွဲတွေမှာ သိက္ခာအရနိုင်ပွဲရယူနိုင်ဖို့ အားစိုက်ကစားနေတာကိုတွေ့ရပါတယ်။ ဗီလာအနေနဲ့နောက်ဆုံးပွဲစဉ်မှာလည်း ဆောက်သမ်တန်ကိုရှုံးနိမ့်ခဲ့ရပေမယ့် အကောင်းဆုံးတုံ့ပြန်ကစားနိုင်ခဲ့တာကို တွေ့ရပါတယ်။ ဒ့ါအပြင် ဝက်ဖို့ဒ်ကလည်းခြေစွမ်းပိုင်းသာမန်သာရှိတာကြောင့် ဒီပွဲစဉ်မှာတော့ ဗီလာတို့အခွင့်အရေးရနိုင်ကာ ဝက်ဖို့ဒ်ကို ထိန်းချုပ်ကစားသွားနိုင်မှာ သေချာနေပါတယ်။ အဝေးကွင်းဖြစ်ပေမယ့် ဗီလာတို့သရေလောက် ကစားသွားနိုင်မှာသေချာနေပါတယ်။

အဲဗာတန် - ဘုန်းမောက် — **ည ၈း၃၀ (၃၀-၄-၂၀၁၆)**

အဲဗာတန်ဟာ အခုနောက်ပိုင်းပွဲတွေမှာ ခြေကအတော်လေး အားနည်းနေပါတယ်။ အက်ဖ်အေဖလားပွဲစဉ်မှာ တိုက်စစ်ကအဆုံးသတ်သေချာမှုမရှိတာကိုတွေ့ခဲ့ရသလို ခံစစ်ပိုင်းကလည်း မန်ယူရဲ့တိုက်စစ်ကို ထိန်းချုပ်နိုင်မှုမရှိခဲ့တာကို တွေ့ရပါတယ်။ ဒါပေမယ့်လည်း အဲဗာတန်အနေနဲ့ အက်ဖ်အေဖလားပွဲစဉ်ကနေထွက်ခဲ့ရပြီဖြစ်တာကြောင့် ပရီမီယာလိဂ်ပွဲစဉ်တွေမှာနိုင်ပွဲရယူနိုင်ဖို့ ပိုမိုအားစိုက်လာမှာသေချာနေပါတယ်။ ဒ့ါအပြင် ဘုန်းမောက်ကလည်းခြေစွမ်းပိုင်းအားနည်းမှုတွေများလွန်းနေကာ နောက်ဆုံးငါးပွဲမှာ လေးပွဲအထိ ရှုံးနိမ့်ခဲ့ရတာကိုတွေ့ရပါတယ်။ အဲဗာတန်ကွင်းလည်းဖြစ်လို့ အဲဗာတန်ပဲအနိုင်ရမယ်။

နယူးကာဆယ် - ပဲလေ့စ် — **ည ၈း၃၀ (၃၀-၄-၂၀၁၆)**

မန်စီးတီး၊ လီဗာပူးတို့နဲ့ကစားခဲ့တဲ့ပွဲတွေမှာ နယူးကာဆယ်ရဲ့ကစားပုံကောင်းမွန်ခဲ့သလို သရေတစ်မှတ်ဆီရယူနိုင်ခဲ့တာကို တွေ့ရပါတယ်။ ဒီပွဲစဉ်မှာလည်း နယူးကာဆယ်အနေနဲ့ တန်းမဆင်းရဖို့ပိုမိုအားစိုက်လာမှာဖြစ်တဲ့အပြင် အိမ်ကွင်းလည်းဖြစ်နေတာကြောင့် ဂရုတစိုက် ကစားသွားမှာ သေချာနေပါတယ်။ ပဲလေ့စ်ခြေသာမန်သာရှိလို့ နယူးကာဆယ် ကပ်နိုင်ဖို့ရှိပါတယ်။

စတုတ် - ဆန်းဒါးလန်း — **ည ၈း၃၀ (၃၀-၄-၂၀၁၆)**

မန်စီးတီးကိုဂိုးပြတ်အရေးနိမ့်ခဲ့ရပြီး နောက်ဆုံးကစားခဲ့တဲ့ သုံးပွဲမှာ သုံးပွဲစလုံးရှုံးနိမ့်ခဲ့ရတဲ့ စတုတ်ခြေက အားနည်းမှုတွေများလွန်းနေပါတယ်။ အထူးသဖြင့် အဆိုပါသုံးပွဲမှာ ၁၂ ဂိုးအထိ ပေးခဲ့ရတဲ့ခံစစ်ပိုင်းက အားနည်းမှုတွေများလွန်းပါတယ်။ ဒါကြောင့်တန်းမဆင်းရဖို့ အားစိုက်ကစားလာမယ့် ဆန်းဒါးလန်းတို့အခွင့်အရေးရနိုင်ကာ အနိမ့်ဆုံးသရေလောက်ပါပဲ။

ဝက်စ်ဘရွန်း - ဝက်စ်ဟမ်း — **ည ၈း၃၀ (၃၀-၄-၂၀၁၆)**

အခုနောက်ပိုင်းမှာ ဝက်စ်ဘရွန်းရဲ့ခြေစွမ်းပိုင်းတည်ငြိမ်မှုမရှိတာကို တွေ့ရပါတယ်။ အထူးသဖြင့် တိုက်စစ်ပိုင်းအခုနောက်ပိုင်းမှာ ဂိုးသွင်းခြေ အားနည်းလွန်းနေပါတယ်။ ဒါကြောင့် အိမ်ကွင်းဖြစ်ပေမယ့်ဝက်စ်ဟမ်းကိုအသာရယူနိုင်ဖို့အတွက် အခက်တွေ့နိုင်ပါတယ်။ ဝက်စ်ဟမ်းကတော့ ဥရောပဝင်ခွင့်ရယူနိုင်ဖို့အတွက် အားစိုက်ကစားနေသလို ခြေကလည်းကောင်းမွန်နေပါတယ်။ ဒါကြောင့်လည်း ဒီပွဲစဉ်မှာတော့ ခြေပိုကောင်းတဲ့ ဝက်စ်ဟမ်းကသာ အနိုင်ကပ်ရမှာပါ။

အာဆင်နယ် - နော့ဝှစ်ချ် — **ည ၁၁း၀၀ (၃၀-၄-၂၀၁၆)**

အာဆင်နယ်က ချန်ပီယံလိဂ်တိုက်ရိုက်ဝင်ခွင့်ရယူနိုင်ဖို့အတွက် မန်စီးတီးနဲ့အားပြိုင်နေရတာကြောင့် နောက်ပိုင်းပွဲတွေမှာ အားစိုက်ကစားနေသလို ခြေကလည်းကောင်းမွန်နေတယ်လို့ ဆိုနိုင်ပါတယ်။ အခုပွဲကလည်း အိမ်ကွင်းဖြစ်တာကြောင့် နိုင်ပွဲရယူနိုင်ဖို့အတွက် အားစိုက်ကစားလာမှာ သေချာနေပါတယ်။ ဒါပေမယ့် နော့ဝှစ်ချ်ကလည်း တန်းမဆင်းရဖို့အတွက် အားစိုက်ကစားလာမှာလည်းဖြစ်နေတာကြောင့် အာဆင်နယ်တို့လွယ်လွယ်ကူကူ အနိုင်မရနိုင်ပါဘူး။ အာဆင်နယ်အိမ်ကွင်းမှာကပ်ပြီးသာ အနိုင်ရမှာသေချာနေပါတယ်။

ဆွမ်ဆီး - လီဗာပူး — **ညနေ ၅း၃၀ (၁-၅-၂၀၁၆)**

ဆွမ်ဆီးဟာတန်းမဆင်းရဖို့အတွက် အာမခံချက်မရှိသေးတာကြောင့် အခုအိမ်ကွင်းပွဲစဉ်မှာ နိုင်ပွဲရယူနိုင်ဖို့အားစိုက်ကစားလာမှာ သေချာနေပါတယ်။ လက်ရှိဆွမ်ဆီးရဲ့ခြေကလည်း မဆိုးဘူးလို့ ဆိုနိုင်သလို အိမ်ကွင်းပွဲတွေမှာ ခြေကပိုကောင်းမွန်တတ်ပါတယ်။ အိမ်ကွင်းနောက်ဆုံးပွဲစဉ်မှာဆိုရင် ချယ်လ်ဆီးကိုတောင်အနိုင်ကစားနိုင်ခဲ့ပါတယ်။ လီဗာပူးကတော့ နယူးကာဆယ်နဲ့သရေကျခဲ့ရတာကြောင့် နိုင်ပွဲရရေးအားစိုက်လာမှာဖြစ်ပေမယ့် ယူရိုပါလိဂ်ပွဲတွေကြောင့် ခြေကုန်ထုတ်နိုင်ဖို့ခက်မှာပါ။ လီဗာပူးနိုင်ရင်တောင် ဂိုးမပြတ်ဘူး။

မန်ယူ - လက်စတာ — **ညနေ ၇း၃၅ (၁-၅-၂၀၁၆)**

မန်ယူဟာအက်ဖ်အေဖလားပွဲစဉ်မှာ ဗိုလ်လုပွဲတက်ရောက်နိုင်ခဲ့ပြီဖြစ်တာကြောင့် ပရီမီယာလိဂ်ထိပ်ဆုံးလေးသင်းဝင်ရောက်နိုင်ရေး ပိုမိုအားစိုက်ကစားလာမှာသေချာနေပါတယ်။ မန်ယူခြေကလည်း ကောင်းမွန်နေကာ တိုက်စစ်ပိုင်းမှာ မာတီရယ်နဲ့ ရက်ရှ်ဖို့ဒ်တို့တွဲဖက်မိနေတာကြောင့်လည်း ထိုးဖောက်ကစားပုံကောင်းမွန်နေပါတယ်။ လက်စတာကတော့ ချန်ပီယံဖြစ်နိုင်ဖို့ခြေကုန်ထုတ်ကစားလာမှာ သေချာနေပေမယ့်လည်း ခြေစွမ်းပိုင်းကျဆင်းနေပါတယ်။ အထူးသဖြင့် တိုက်စစ်ပိုင်းဂိုးသွင်းခြေမတည်ငြိမ်သလို ဗာဒီမပါဝင်နိုင်ခဲ့ရင် ပိုမိုအားနည်းနိုင်ပါတယ်။ လက်စတာ အမြင့်ဆုံးသရေပါ။

ဆောက်သမ်တန် - မန်စီးတီး — **ညနေ ၁၀း၀၀ (၁-၅-၂၀၁၆)**

ချန်ပီယံလိဂ်တိုက်ရိုက်ဝင်ခွင့်ရဖို့နဲ့ ထိပ်ဆုံးလေးသင်းစာရင်းဝင်နိုင်ရေး သေချာမှုမရှိသေးတာကြောင့် မန်စီးတီးဟာ ဒီပွဲမှာလည်းအားစိုက်ကစားလာမှာ သေချာနေပါတယ်။ ဒ့ါအပြင် ခြေကလည်းကောင်းမွန်နေပါတယ်။ ဒါပေမယ့် မန်စီးတီးဟာချန်ပီယံလိဂ်ပွဲစဉ်တွေကြောင့် ခြေကုန်ထုတ်နိုင်ဖို့ ခက်ခဲလာနိုင်တာကိုတော့ သတိပြုရမှာဖြစ်ပါတယ်။ ဒ့ါအပြင် ဆောက်သမ်တန်ကလည်း ခြေစွမ်းပိုင်းကောင်းမွန်နေတာကြောင့် မန်စီးတီးတို့မထင်မှတ်ဘဲ အခက်တွေ့နိုင်ပါတယ်။ ဆောက်သမ်တန်ရဲ့ အိမ်ကွင်းဖြစ်နေတာကြောင့်လည်း မန်စီးတီးတို့ ပိုမိုခက်ခဲနိုင်ကာ နိုင်မယ်ဆိုရင်တောင်ဂိုးပြတ်ဖို့ခက်ပါတယ်။

ချယ်လ်ဆီး - စပါး — **နံနက် ၁း၃၀ (၃-၅-၂၀၁၆)**

လက်စတာက မန်ယူနဲ့ဆုံတွေ့နေတာကြောင့် ခြေချော်ခဲ့ရင် အခွင့်အရေးရယူနိုင်ဖို့အတွက် စပါးတို့နိုင်ပွဲရယူနိုင်ရေး အားစိုက်ကစားလာမှာသေချာနေပါတယ်။ လက်ရှိအချိန်မှာစပါးခြေကလည်း ကောင်းမွန်နေကာ တိုက်စစ်ပိုင်းကလည်းဂိုးသွင်းခြေရရှိနေပါတယ်။ ဒါပေမယ့်လည်းချယ်လ်ဆီးက မြို့ခံပြိုင်ဘက်စပါးကိုချန်ပီယံမဖြစ်နိုင်အောင် အိမ်ကွင်းမှာအားစိုက်ကစားလာမှာသေချာနေပါတယ်။ စပါးတို့အခက်အခဲတွေ့နိုင်ကာ သရေလောက်ပဲကစားနိုင်မယ်။

သစ်တင်ယာဉ် တိမ်းမှောက်၍သစ်လုံးများပိကာ လူခြောက်ဦးသေဆုံး

စေတုတ္တရာ မေ ၂၈

မင်းဘူးခရိုင် စေတုတ္တရာမြို့နယ်တွင် မေ ၂၇ ရက် နံနက်ပိုင်းက သစ်လုံးများတင်ဆောင်သည့် ခြောက်ဘီး ယာဉ်တစ်စီးတိမ်းမှောက်၍ သစ်လုံးများပိကာ လူခြောက်ဦး သေဆုံးခဲ့ကြောင်း သိရသည်။

ဖြစ်စဉ်မှာ ယင်းနေ့ နံနက် ၃ နာရီခန့်က ရေနံချောင်း မြို့နယ်နေ သန်းဇော်ဦး (၄၀)နှစ် မောင်းနှင်လာသည့် ဆ/----- ခြောက်ဘီး GMS ခေါင်းရှည်ယာဉ်သည် စေတုတ္တရာမြို့နယ် တပွင်နယ်မြေရဲစခန်းပိုင် ဟန်ဒေါက် ကျေးရွာအုပ်စု အလယ်ဟန်ဒေါက်ကျေးရွာမှ သစ်လုံးများ တင်ဆောင်လာပြီး ပွင့်ဖြူမြို့နယ် ကျောင်းကုန်းကြီးကျေး ရွာသို့သယ်လာစဉ် စလင်း-စေတုတ္တရာကားလမ်း မိုင်တိုင် အမှတ် (၂၄/၄)ခန့်အရောက်တွင် အရှိန်လွန်ပြီး လမ်း ဘေးတောင်စောင်းကိုဝင်တိုက်ကာ တိမ်းမှောက်ခဲ့ခြင်းဖြစ် ကြောင်း သိရသည်။

အဆိုပါဖြစ်စဉ်ကြောင့် သစ်လုံးတင်ကားပေါ်တွင် လိုက်ပါလာသည့် ပွင့်ဖြူမြို့နယ် ကျောင်းကုန်းကြီးကျေး ရွာတွင် နေထိုင်ကြသည့် စည်သူ (၂၅နှစ်)၊ ကျော်မင်းအောင် (၂၀)နှစ်၊ ဝေသူကျော် (၂၀)နှစ်၊ အောင်ကိုဦး(၂၁)နှစ်၊ ရဲနိုင်ထွန်း(၁၈)နှစ်၊ ရဲမင်းနိုင်(၂၀)နှစ်တို့တွင် ဒဏ်ရာများ ရရှိကာ အခင်းဖြစ်နေရာတွင် သေဆုံးခဲ့ပြီး ယာဉ်မောင်း သန်းဇော်ဦးမှာ ဒဏ်ရာမရရှိဘဲ တိမ်းရှောင်ထွက်ပြေး သွားသဖြင့် စေတုတ္တရာမြို့နယ်ရဲစခန်းက ၎င်းအား ဖမ်းဆီးအရေးယူနိုင်ရန် ဆောင်ရွက်လျက်ရှိကြောင်း သိရသည်။

တင်ထွန်းဦး(မင်းဘူး)

စိတ်ကြွရူးသွပ်ဆေးပြားများ သိမ်းဆည်းရမိ

နေပြည်တော် မေ ၂၈

မူးယစ်တပ်ဖွဲ့စု(၂၅)တောင်ကြီးမှ တပ်ဖွဲ့ဝင်များပါဝင်သော ပူးပေါင်း အဖွဲ့သည် ကလောမြို့အထွက် ခုနစ်မိုင်ခန့်အကွာ ပြည်ထောင်စု လမ်းမပေါ်တွင် မင်းသူမောင်းနှင်ပြီး ကျော်ဝဏ္ဏလိုက်ပါလာသည့် မော် တော်ယာဉ်ကို မေ ၂၆ ရက်က ရှာဖွေရာ စိတ်ကြွရူးသွပ်ဆေးပြား ၁၈၀၀ ကို လည်းကောင်း၊ အလားတူ လားရှိုးမြို့ ဟိုပိတ်အိုရီယမ်တယ်တိုး ဂိတ်အနီးတွင် ကွမ်းပေါင်မောင်းနှင်ပြီး ယောဆမ်လိုက်ပါလာသည့် ဆိုင် ကယ်ကိုရှာဖွေရာ ဘိန်းဖြူအလေးချိန် ၃၃ ဂရမ်ကိုလည်းကောင်း။

ထို့အတူ မေ ၂၆ ရက်က ရေးမြို့ နယ် အစင်ကျေးရွာ နယ်မြေ(၃)နေ စိုးမိုးဦး၏ နေအိမ်ကိုရှာဖွေရာ စိတ်ကြွ ရူးသွပ်ဆေးပြား ၂၂၈ ပြားနှင့် MG1 အမျိုးအစား LOT 66/2001 စာတန်း ပါ အစိမ်းရောင်ပလတ်စတစ်လက် ပစ်ဗုံးတစ်လုံးကို လည်းကောင်း၊ အလားတူ ယင်းနေ့က လားရှိုး-မိုင်း ယော်သွားကားလမ်း နားဖကျေးရွာ စာကြည့်တိုက်အနီးတွင် နော်ဂျာ မောင်းနှင်ပြီး လောက်ခိုက် လိုက်ပါ လာသည့် ဆိုင်ကယ်ကိုရှာဖွေရာ စိတ်ကြွရူးသွပ်ဆေးပြား ၃၅၀ ကို လည်းကောင်း။

တာချီလိတ်မြို့ ဝိန်းကျောက်ရပ် ကွက် အာခါဈေးလမ်းရှိ မအားမွေ ငှားရမ်းနေထိုင်သည့် အခန်းကို မေ ၂၅ ရက်က ရှာဖွေရာ ၎င်းနှင့်အတူ မမိငယ်၊ မစိမ်းမို့မို့၊ မအေးမြင့်တို့အား တွေ့ရှိရပြီး စိတ်ကြွရူးသွပ်ဆေးပြား ၂၇၀ နှင့် အအေးစုပ်ပိုက် ၁၅ ချောင်း ဖြင့်ထည့်လျက် အိုက်စ် ၁ ဒသမ ၅ ဂရမ်ကိုလည်းကောင်း သိမ်းဆည်း ရမိသဖြင့် ၎င်းတို့အား မူးယစ်ဆေး ဝါးနှင့် စိတ်ကိုပြောင်းလဲစေသော ဆေးဝါးများဆိုင်ရာ ဥပဒေအရ အရေးယူထားကြောင်း သိရသည်။

(ကြေးမုံ)

မင်းသူနှင့်ကျော်ဝဏ္ဏတို့အား သိမ်းဆည်းရမိ မူးယစ်ဆေးဝါးများနှင့်အတူ တွေ့ရစဉ်။

ကျောက်မဲတွင် ဆွဲမိုင်းနှစ်လုံးပေါက်ကွဲမှုဖြစ်

ကျောက်မဲ မေ ၂၈

ရှမ်းပြည်နယ်(မြောက်ပိုင်း) ကျောက်မဲမြို့နယ် ချောင်း ချောက်ကျေးရွာအုပ်စု နောင်အန်းကျေးရွာအနီးတွင် မေ ၂၇ ရက် ည ၈ နာရီခန့်က ဆွဲမိုင်းနှစ်လုံးပေါက်ကွဲ၍ ကားတစ်စီးပျက်စီးခဲ့ကြောင်း သိရသည်။

ဖြစ်စဉ်မှာ နောင်ချိုမြို့မှ လားရှိုးမြို့သို့ ထွက်ခွာလာ သော တပ်မတော်မှ FAWယာဉ်ကြီးလေးစီးသည် ကျောက်မဲမြို့နယ် ချောင်းချောက်ကျေးရွာအုပ်စု နောင်အန်း ကျေးရွာ၏ အရှေ့မြောက်ဘက် တစ်မိုင်အကွာရှိ နတ်စင် အနီး ပြည်ထောင်စုကားလမ်း (၁၁၈)မိုင်တိုင် အလွန်တွင် လမ်း၏ တောင်ဘက်ခြမ်း လယ်ကန်သင်းရိုးအနီးမှ ဆွဲမိုင်း ဟုယူဆရသည့် မိုင်းနှစ်လုံးပေါက်ကွဲမှု ဖြစ်ပွားခဲ့ခြင်း ဖြစ်သည်။

အဆိုပါပေါက်ကွဲမှုကြောင့် ယာဉ်ကြီးတစ်စီးမှာ ရှေ့လေကာမှန်ကွဲ၊ ရှေ့ဘီးပေါက်ကွဲခဲ့သော်လည်း လူထိခိုက်ဒဏ်ရာ ရရှိမှုမရှိကြောင်းနှင့် ယာဉ်တန်းမှာ ည ၈ နာရီခွဲခန့်တွင် ဆက်လက်ထွက်ခွာသွားကြောင်း သိရ သည်။

(သိန်းထွန်းအောင်)

■

တောင်ငူမြို့ ငါးရှဥ့်ချောင်းကျေးရွာအနီး နှလုံးထိလောင်းကစားသူအား ဆက်စပ်ပစ္စည်းများနှင့်အတူ ဖမ်းမိ

နေပြည်တော် မေ ၂၈

ပဲခူးတိုင်းဒေသကြီး တောင်ငူမြို့နယ် ကျွန်းကုန်းနယ်မြေရဲစခန်းမှ အမျိုး သမီးရဲတပ်ဖွဲ့ဝင်ပါဝင်သော တပ်ဖွဲ့ ဝင်များသည် လောင်းကစားသတင်း အရ ငါးပယ်အင်းကျေးရွာအုပ်စု ငါး ရှဥ့်ချောင်းကျေးရွာအရှေ့ဘက်ရှိ လယ်ကွင်းအနီးတွင် မေ ၂၆ ရက် ညနေ ၃ နာရီ မိနစ် ၄၀ ခန့်က စောင့် ဆိုင်းနေစဉ် လမ်းလျှောက်လာသည့် ကြိုတင်သတင်းရရှိထားသူ တလိုင်း နွယ်ကုန်းကျေးရွာနေ မသန်းသန်း အေး(၂၈)နှစ်အား တွေ့ရှိရ၍ ရပ်တန့် ရှာဖွေခဲ့သည်။

ထိုသို့ရှာဖွေရာ မသန်းသန်းအေး၏ လက်ထဲ၌ ကိုင်ဆောင်ထားသည့် အိတ်အတွင်းမှ နှစ်လုံးထီလောင်း ကစားရာတွင် အသုံးပြုသည့် ဆက်စပ်ပစ္စည်းများနှင့် လောင်းကြေး ငွေကျပ် ၁၂၀၁၀၀ တို့ တွေ့ရှိသိမ်း ဆည်းရမိခဲ့သဖြင့် ၎င်းအား ကျွန်း ကုန်းနယ်မြေရဲစခန်းက လောင်းကစား ဥပဒေဖြင့် အမှုဖွင့်အရေးယူထား ကြောင်း သိရသည်။

(ကြေးမုံ)

ယင်းမာပင်မြို့နယ် ကပိုင်ကျေးရွာ၌ တရားမဝင်သစ်စက်များ ရှာဖွေဖမ်းဆီးလျက်ရှိ

ယင်းမာပင် မေ ၂၈

စစ်ကိုင်းတိုင်းဒေသကြီး ယင်းမာပင်ခရိုင် ယင်းမာပင်မြို့နယ် ကပိုင်ကျေးရွာ တောင်ဘက်ချောင်းအနီးရှိ ဦးဘကြည်(၅၃)နှစ်၏ စိုက်ပျိုးရေးခြံအတွင်း တရား မဝင်သစ်စက်လုပ်ကိုင်ရန်စီစဉ်နေကြောင်း သတင်းအရ မေ ၂၆ ရက် ည ၁၁ နာရီခွဲခန့်က အလောင်းတော်ကဿပ အမျိုးသားဥယျာဉ် အုပ်ချုပ်ရေးမှူး ဦးရဲထွန်းဦးဆောင်သော ဝန်ထမ်းများ၊ ကပိုင်ဘိနယ်သစ်တောဝန်ထမ်းများ၊ ကပိုင်ရဲကင်းစခန်း ရဲအုပ် တင်မောင်လတ်နှင့်တပ်ဖွဲ့ဝင်များ၊ ကပိုင်ကျေးရွာ အုပ်ချုပ်ရေးမှူး ဦးမိုးဝင်းနှင့်အတူ ပူးပေါင်းရှာဖွေဖမ်းဆီးရာ ပျဉ်းကတိုးသစ် တစ်လုံး(သုည ဒသမ ၁၁၈၈တန်)၊ သန်းသစ်နှစ်လုံး(သုည ဒသမ ၃၃၃၀ တန်)၊ အင်ကြင်းသစ်သုံးလုံး(သုည ဒသမ ၄၇၁၆)တန် စုစုပေါင်း သစ်အလေးချိန် သုည ဒသမ ၉၂၃၄ တန်နှင့်အတူ သစ်ခွဲရာတွင်အသုံးပြုသော တရုတ် အင်ဂျင်စက် (၂၅)ကောင်တစ်လုံး၊ သုံးပေလွှဝိုင်းနှင့် သစ်စက်ပစ္စည်းအစုံတို့အား ဖမ်းဆီးရမိခဲ့ကြောင်းသိရသည်။

အဆိုပါဖမ်းဆီးရမိသစ်စက်၊ လွှဝိုင်းအစုံနှင့်သစ်များအား အလောင်းတော် ကဿပအမျိုးသားဥယျာဉ်ရှေ့တန်းရုံး(ကပိုင်)ရွာတွင် ခေတ္တသိမ်းဆည်းထားရှိ ပြီး ယင်းမာပင်မြို့နယ် သစ်တောဦးစီးဌာနသို့လွှဲပြောင်း၍ တရားမဝင်သစ်စက် လုပ်ကိုင်သူအား သစ်တောဥပဒေအရ အရေးယူနိုင်ရေးဆောင်ရွက်လျက်ရှိ ကြောင်း သိရသည်။

ထွန်းကိုကို(ယင်းမာပင်)

ခိုးမှုမသင်္ကာဖြင့် ဖမ်းဆီးထားသူအား စစ်ဆေးရာမှ ဆိုင်ကယ်ခိုးမှုများပေါ်ပေါက်

နေပြည်တော် မေ ၂၈

မန္တလေးတိုင်းဒေသကြီး အောင်မြေသာစံမြို့နယ် အမှတ်(၂)နယ်မြေရဲစခန်းမှ တပ်ဖွဲ့ဝင်များသည် မေ ၂၆ ရက် မွန်းလွဲ ၂ နာရီခန့်က အမှတ်(၄)နယ်မြေ ရဲစခန်း(ပ)၅၉/၂၀၁၆၊ ပြစ်မှုပုဒ်မ ၃၇၉၊ ကျင့် ၅၄ အမှုမှ မသင်္ကာသူ အောင်မြေသာစံမြို့နယ် အိုးဘိုရွှေကျင်ရပ်ကွက်နေ တင်လင်းထက်(ခ) ငထက်(၁၉)နှစ်အား စစ်ဆေးခဲ့သည်။

စစ်ဆေးချက်အရ တင်လင်းထက်(ခ)ငထက်သည် ထွန်းကိုဇော်(စုံစမ်းဆဲ) နှင့်အတူ လွန်ခဲ့သော ၁၅ ရက်ခန့်က အောင်မြေသာစံမြို့နယ် (၆၂)လမ်း (၁၉×၂၀)လမ်းကြားရှိ နေအိမ်တစ်အိမ်ရှေ့တွင်ရပ်ထားသော Follow Me-125 ဆိုင်ကယ်နှင့် လွန်ခဲ့သောနှစ်လခန့်က အောင်မြေသာစံမြို့နယ် (၁၂) လမ်းရှိ ရှင်အရဟံသိမ်ကျောင်းရှေ့တွင်ရပ်ထားသည့် New Anbo-125 ဆိုင်ကယ်တို့အား ခိုးယူရောင်းချထားကြောင်း သိရ၍ သက်သေခံပစ္စည်းများကို သိမ်းဆည်းပြီး ၎င်းတို့အား အမှတ်(၁)နယ်မြေရဲစခန်းနှင့် အမှတ်(၄) နယ်မြေရဲစခန်းတို့တွင် အသီးသီး ထပ်မံအမှုဖွင့်အရေးယူထားကြောင်းနှင့် ထွန်းကိုဇော်အား ဖမ်းဆီးရမိရေး ဆောင်ရွက်လျက်ရှိကြောင်း သိရသည်။

(ကြေးမုံ)

ရွှေဈေး၊ စက်သုံးဆီဈေးနှင့် နိုင်ငံခြားငွေလဲလှယ်နှုန်း

ရန်ကုန် မေ ၂၈

ရန်ကုန်(ရွှေဈေး)	၇၈၃၀၀၀ - ၇၈၃၀၀၀	မန္တလေး(ရွှေဈေး)	၇၈၃၀၀၀ - ၇၈၃၀၀၀

စက်သုံးဆီဈေးနှုန်း

		ရန်ကုန်	မန္တလေး
(က) ဒီဇယ်	တစ်လီတာ	၄၇၀/၅၀၀ ကျပ်၊	၅၁၀/၅၃၀ ကျပ်
(ခ) အောက်တိန်း 95	တစ်လီတာ	၆၃၀/၆၅၀ ကျပ်၊	၇၃၀/၇၄၀ ကျပ်
(ဂ) အောက်တိန်း 92	တစ်လီတာ	၅၃၀/၅၅၀ ကျပ်၊	၆၀၀/၆၁၀ ကျပ်
(ဃ) အဆင့်မြင့်ဒီဇယ်	တစ်လီတာ	၅၁၀/၅၄၀ ကျပ်၊	၅၆၀/၅၈၀ ကျပ်

ရန်ကုန် လက်ကားဈေး

ဒီဇယ် တစ်လီတာ ၄၃၅ ကျပ်၊ အဆင့်မြင့်ဒီဇယ် တစ်လီတာ ၄၇၇ ကျပ်၊
အောက်တိန်း 92 တစ်လီတာ ၄၉၀ ကျပ်

နိုင်ငံခြားငွေလဲလှယ်နှုန်း

(က)	အမေရိကန်	တစ်ဒေါ်လာ	=	၁၁၇၃. ၀
(ခ)	ဥရောပ	တစ်ယူရို	=	၁၃၂၇. ၉
(ဂ)	တရုတ်	တစ်ယွမ်	=	၁၈၀. ၆၀
(ဃ)	ထိုင်း	တစ်ဘတ်	=	၃၃. ၄၀၀
(င)	မလေးရှား	တစ်ရင်းဂစ်	=	၃၀၀. ၈၉
(စ)	အိန္ဒိယ	တစ်ရူပီး	=	၁၇. ၆၆၇
(ဆ)	ဂျပန်	တစ်ရာယန်း	=	၁၀၅၁. ၄
(ဇ)	တောင်ကိုရီးယား	တစ်ရာဝမ်	=	၁၀၂. ၃၇
(ဈ)	သြစတြေးလျ	တစ်ဒေါ်လာ	=	၈၉၁. ၀၇
(ည)	စင်ကာပူ	တစ်ဒေါ်လာ	=	၈၇၀. ၁၁

ပြည်ထောင်စုသမ္မတမြန်မာနိုင်ငံတော်
ဗဟိုဘဏ်သတ်မှတ်ရည်ညွှန်းနှုန်း

မူဆယ်၌ မူးယစ်ဆေးဝါးများ သိမ်းဆည်းရမိ

မူဆယ် မေ ၂၈

မူဆယ်မူးယစ်တပ်ဖွဲ့စု (၂၂)မှတပ်ဖွဲ့ဝင်များသည် မေ ၂၇ ရက်က မူဆယ်မြို့ အဝင် တိုးဂိတ်အနီး၌ သတင်းအရစောင့်ဆိုင်းနေစဉ် (၁၀၅)မိုင် မိုင်းယုကျေးရွာ ဘက်မှ မောင်းနှင်လာသော ရန်ကျုံးရင်၏ ဆိုင်ကယ်ကိုတွေ့ရှိ၍ ရပ်တန့်စစ် ဆေးခဲ့သည်။

ထိုသို့စစ်ဆေးရာ ၎င်းဝတ်ဆင်ထားသည့် ဘောင်းဘီအိတ်ကပ်အတွင်းမှ စိတ်ကြွရူးသွပ်ဆေးပြား ၁၇၄၀ ကို သိမ်းဆည်းရမိသဖြင့် ၎င်းအား မူးယစ် ဆေးဝါးနှင့် စိတ်ကိုပြောင်းလဲစေသော ဆေးဝါးဆိုင်ရာဥပဒေအရ အရေးယူ ထားကြောင်း သိရသည်။

ဆရာမောင်(မူဆယ်)

သတင်းစာဆရာ စာရေးဆရာကြီး နတ်မောက်ထွန်းရှိန်၏ ဝင်းတွေနဲ့တည်ခဲ့သည့် မင်းနေပြည် စာအုပ်ကို စာဖတ်ပရိသတ်များ ဖတ်ရှုနိုင်ရန်အတွက် ကြေးမုံမှ အပတ်စဉ် အခန်းဆက်ဖော်ပြပေးလျက်ရှိသည်။ (ကြေးမုံ)

ဝင်းတွေနဲ့တည်ခဲ့သည့်မင်းနေပြည်

နတ်မောက်ထွန်းရှိန်

ယခင်အပတ်မှအဆက်

ဖန်ကျိုဝင်း

မြန်မာ့ဖန်ကျိုလုပ်ငန်းမှာ မြန်မာ့ရိုးရာယဉ်ကျေးမှု လက်မှုအနုပညာလုပ်ငန်းတစ်ခုဖြစ်ပြီး ယခုအခါ ယင်းလုပ်ငန်း တိမ်ကောသွားပြီဖြစ်သည်။ ဖန်ကျိုပညာရှင် မိသားစုများမှာ မြောက်ကြယ်ခတ်ဝင်းအတွင်း ယခုတိုင် ရှိသေးသည်။ ဖန်ကျိုလုပ်ငန်းမှ ဖန်ထည်လူသုံးကုန်ပစ္စည်းများဖြစ်သော ဖန်လက်စွပ်၊ ဖန်လက်ကောက်၊ ဖန်နားတောင်း၊ ဖန်ကြယ်သီး၊ ဖန်ပွတ်လုံးစသည်ဖြင့် ဖန်ထည်ပစ္စည်းများ မြန်မာမင်းလက်ထက်မှစ၍ ထုတ်လုပ်ခဲ့ကြသည်။ မြန်မာမင်းလက်ထက်၌လည်း ဖန်ချက်ဝန်ဟူ၍ရှိခဲ့ရာ ဖန်ချက်လုပ်ငန်း၊ ဖန်ကျိုလုပ်ငန်းသည် မြန်မာမှုလုပ်ငန်းအဖြစ် ထွန်းကားခဲ့သည်။ ဖန်ချက်ရာတွင် ထုံး၊ကျောက်၊ သဲနှင့်အခြားပစ္စည်းများဖြင့် ရောစပ်မီးအပူပေးပြီး ဖန်ချက်လုပ်ငန်း လုပ်ကိုင်ကြသည်။ ပလတ်စတစ်ပစ္စည်းများ၊ သတ္တုပစ္စည်းများ ထွန်းကားလာသဖြင့်မြန်မာ့ဖန်ကျိုပညာမှာ တိမ်မြုပ်သွားသည်။ ဖန်ကျိုလုပ်ငန်းမှာ မိသားစု တစ်နိုင်တစ်ပိုင် လုပ်ငန်းဖြစ်သဖြင့်စိတ်ဝင်စားဖွယ် မြန်မာမှုအနုပညာရပ်ဖြစ်သည်။

မလွန်ဈေး၊ မလွန်ဆန်လှူသင်း

အကွက် (၅၆၁) မှာ မလွန်ဆေးရိုးဝင်းဖြစ်သည်။ ၈၅ လမ်း၊ ၈၆လမ်းနှင့် ၃၃လမ်း၊ ၃၄ လမ်းကြားရှိသည်။ ဆေးရိုးလုပ်ငန်းများ၊ ဆေးရိုးဂိုဒေါင်များရှိသဖြင့် ဆေးရိုးဝင်းတွင်သည်။ ဤရပ်ကွက်များမှာ မလွန်ဈေးဟောင်းရပ်ကွက်ဟူ၍ လူသိများသည်။ မဟာသကျသီဟဘုရားတောင်ဘက် ရပ်ကွက်ကြီးများကို ခြုံ၍ခေါ်ဆိုခြင်းဖြစ်သည်။ မလွန်ရပ်ကွက်ကြီး၌ ထင်ရှားသော မှတ်တိုင်တစ်ခုမှာ မလွန်ဈေးကြီးကို အကြောင်းပြု၍ မလွန်ဈေးဆန်လှူအသင်း ကြီး ၁၂၅၈ ခုနှစ်က စတင်ဖွဲ့စည်းထူထောင်နိုင်ခဲ့ခြင်းဖြစ်သည်။ မလွန်ဈေးဟောင်းရပ်လူကြီးလူငယ်များက ထို ခေတ်က ဆွမ်းဆန်တော် အခက်အခဲရှိသော စစ်ကိုင်းမင်းဝံတောင်တန်း၊ မင်းကွန်းတောင်တန်းများမှ ရဟန်းသာမဏေ၊ သီလရှင်သူတော်များအတွက် လှူဒါန်းရန်နှင့် မန္တလေး လေးပြင်လေးရပ်မှ ဝါဆိုသံဃာတော်များအား လှူဒါန်းရန် ရည်ရွယ်ချက်ဖြင့် ဖွဲ့စည်းတည်ထောင်ခဲ့ကြခြင်းဖြစ်ရာ ယခုအခါ နှစ်ပေါင်း ၁၀၃ ခုနှစ်တိုင် အဓွန့်ရှည် တည်တံ့လျက်ရှိပြီး တစ်ပြည်လုံး သင်းထောက်ခွဲပေါင်း ၃၀၀ ကျော်ဖြင့် နှစ်စဉ် စစ်ကိုင်းမင်းဝံမင်းကွန်း၊ မန္တလေး ရဟန်း သံဃာ၊ သာမဏေ၊ သီလရှင် လေးသောင်းကျော်တို့အား ဆွမ်းဆန်တော်များ၊ ဝတ္ထုငွေများ လှူဒါန်းလျက်ရှိသည့် ထင်ရှားသော ဆန်လှူတော်အသင်းကြီးဖြစ်သည်။ ၃၂လမ်းနှင့် ၃၃လမ်းကြား၊ ၈၅ လမ်း၊ ၈၆လမ်းကြား၊အကွက်နံပါတ် ၅၆၄ တွင် ရုံးအဆောက်အအုံနှင့် တည်ရှိသည်။

မလွန်မင်းသားကြီး

မလွန်ရပ်ကွက်ဟူသည်မှာ မလွန်မင်းသားကြီး နေထိုင်ခဲ့ရာဝင်းကို အကြောင်းပြု၍ မလွန်ရပ်ကွက်တွင်သည်။ မလွန်မင်းသားကြီးမှာ ဘိုးတော်မင်းသားတော်ဖြစ်၍ မင်းတုန်းမင်းသားကဲ့သို့ လွှတ်တတ်မင်းသားကြီးဖြစ်သည်။ မလွန်မင်းသားကြီး၏ အိမ်တော်မှာ ယခု မလွန်ခရေပင်ဝိုင်း မူလတန်းကျောင်းအနီး ဖြစ်သည်။

> **မလွန်ရပ်ကွက်ဟူသည်မှာ မလွန်မင်းသားကြီး နေထိုင်ခဲ့ရာဝင်းကို အကြောင်းပြု၍ မလွန်ရပ်ကွက်တွင်သည်။ မလွန်မင်းသားကြီးမှာ ဘိုးတော်မင်းသားတော်ဖြစ်၍ မင်းတုန်းမင်းသားကဲ့သို့ လွှတ်တတ်မင်းသားကြီးဖြစ်သည်။ မလွန်မင်းသားကြီး၏ အိမ်တော်မှာ ယခု မလွန်ခရေပင်ဝိုင်း မူလတန်းကျောင်းအနီး ဖြစ်သည်။**

မလွန်ရပ် မလွန်ဈေးဟောင်းအတွင်း ကုန်သည်ပွဲစားဈေးတန်းများ ရှေးယခင်ကတည်းက ရှိခဲ့သလို ယခုတိုင် နာမည်နှင့်အတူ ကုန်သည်ပွဲစားရပ်ကွက်ကြီးအဖြစ် ထင်ရှားသည်။ မလွန်ထုံးတန်း၊ မလွန်ထန်းလျက်တန်း၊ မလွန်ငါးပိတန်း၊ မလွန်ခဲလံတန်း၊ မလွန်အိုးတန်း တစ်ပြအတွင်း ဈေးတန်းကြီး ငါးတန်းရှိသည်။ ၃၂လမ်းမှ ၃၃ လမ်းအတွင်း မလွန်ကွမ်းသီးတန်း၊ မလွန်ဆားတန်း၊ မလွန်ချင်းတန်း၊ မလွန်ကြက်သွန်တန်း၊ ၃၃ လမ်းမှ ၃၄ လမ်းအတွင်း မလွန်ဆေးရိုးဝင်း၊ မလွန်ပွတ်တန်း၊ မလွန်နီးပါးတန်း၊ ၃၃ လမ်းကို မလွန်ကျောက် စိမ်းတန်း၊ ၃၄ လမ်းမှာ ညောင်ဇင်တန်းဖြစ်သည်။

ယွန်းဝင်း၊ ဆင့်ဝင်း၊ ယပ်ဝင်း

အကွက် (၅၆၃) မှာ ၃၂လမ်း၊၃၃လမ်းကြား၊ ၈၅လမ်း၊ ၈၆လမ်းကြားရှိပြီး မလွန်ခရေပင်ဝိုင်း၊ မလွန်မင်းသားကြီး အိမ်နေရာဖြစ်သည်။ အကွက် (၅၆၅) မှာ ၃၂လမ်း၊ ၃၃လမ်းကြား၊ ၈၄လမ်းနှင့် ၈၅ လမ်းကြားဖြစ်သည်။ ဆင်ဝင်း၊ ယပ်ဝင်း၊ ယွန်းဝင်းများဟု အမည်တွင်သည်။ ယွန်းဝင်းတွင်ယွန်းထည်လုပ်ငန်း လုပ်ကိုင်သူများ၊ ယပ်လုပ်ကိုင်သူများ နေထိုင်ကြသဖြင့် လုပ်ငန်းအစွဲပြု အမည်တွင်ခဲ့သည်။ယပ်ဝင်းမှာ မြန်မာမင်းလက်ထက်စလူယပ်လုပ်ကိုင်ကြရပြီး ရွှေနန်းတော်အတွင်းသို့ ပေးသွင်းရသည်။ဆင်ဝင်းမှာ ကာလရွေ့လျော၍ ဆင့်ဝင်းမှ ဆင်ဝင်းခေါ်နေခြင်းဖြစ်သည်။သံတော်ဆင့်မှုထမ်း၊ စာချွန်တော် ဆင့်ဆိုရသည့် မှုထမ်းများနေထိုင်ခဲ့ရာ ဝင်းဖြစ်သည်။ သျှန် ကျောင်းရှိခဲ့သဖြင့်သျှန်ဝင်းဟုလည်းခေါ်သည်။

ယွန်းဝင်းအတွင်း၌ ဉာဏ်တော် ပေလေးငါးဆယ်မြင့် စေတီတော်တစ်ဆူတည်ထားသည်။ ဘုရားဒကာမှာ တရုတ်တန်းမှ ဦးထင်၊ ဒေါ်မမလေးတို့ဖြစ်ကြောင်း သိရသည်။ ကျောက်စာရေးထိုးထားသည်။ မဟာလောကဇိနရံသိ စေတီတော်ကမ္ပည်းရေးထိုးထားသည်။ ပုဂံမင်း၏ မဟာလောကဇိနရံသိ စေတီတော်ကမ္ပည်းရေးထိုးထားသည်။ ပုဂံမင်း၏ မဟာလောကရံသိအိမ်တော်ရာစေတီပုံသဏ္ဌာန်ဖြစ်သည်။ ယွန်းဝင်းအတွင်း၌ ဤဘုရားပတ်လည်တွင် ဓမ္မာရုံများ ပတ်ပတ်လည် တွေ့ရသည်။ တောင်ဘက်ဓမ္မာရုံကြီးအတွင်းတွင် နှစ် ၁၀၀ ကျော်က ရှေးဟောင်းဘုရား မုဒြာမျိုးစုံ ၅၀ ကျော် ဖူးတွေ့နိုင်သည်။ ဘုရားအရိပ်တွင် နေအိမ်များ မကျရောက်စေရေးအတွက် ဓမ္မာရုံများ တည်ဆောက်ထားခဲ့သည်ဟု ယူဆရသည်။ ဝင်းသုံးဝင်းပူးတွဲတည်ရှိနေသည့် ယွန်းဝင်းတွင် အရှေ့ယပ်ဝင်း၊ အနောက်ယပ်ဝင်း ခွဲခြားခေါ်ဝေါ်သေးသည်။ယပ်ဝင်းအတွင်း ပန်းချီအနုပညာရှင်များလည်း နေထိုင်ကြသည်။ ပန်းချီဦးဘရင်ကလေး၏တပည့် ပန်းချီညွှန့်ဝေသစ်(ပန်းသမုဒ္ဒရာ)မိသားစု နေထိုင်သည်။ ကဗျာဆရာ မောင်နွေထက် မိသားစုနေထိုင်ကြသည်။ ယွန်းဝင်းအတွင်းမဟာလောကဇိနရံသိ စေတီတော်မြောက်ဘက်တွင် ဓမ္မာရုံနှင့် သုံးလောကမာရဇိန်မြတ်စွာဘုရားရုပ်ပွားတော်ကိုလည်း ဖူးတွေ့နိုင်သည်။

ဟင်္သပဒါးဝင်း

အကွက် (၅၇၄)မှာ ၃၁လမ်း၊ ၃၂လမ်းနှင့် ၈၄လမ်း၊ ၈၅လမ်းကြား တည်ရှိပြီးကုက္ကိုဝင်းဟုခေါ်သည်။အကွက် (၅၇၅)မှာ မလွန်ထုံးတန်းဖြစ်သည်။ ၃၁ လမ်းနှင့် ၃၂ လမ်းကြား၊ ၈၅ လမ်းနှင့် ၈၆ လမ်းကြားဖြစ်သည်။ အကွက် (၅၇၇) မှာ မဟာသကျသီဟဘုရားဝင်းဖြစ်သည်။ ရှေးယခင်က မင်းတုန်းမင်းသား အိမ်ဝင်းနေရာဖြစ်သည်။ အကွက် (၅၈၇၈) မှာ မဟာသကျသီဟဘုရား အရှေ့ဘက် လမ်း ၃၀ နှင့် ၃၁လမ်းကြား၊ ၈၄လမ်းနှင့် ၈၅ လမ်းကြားတည်ရှိသည်။ ဟင်္သပဒါးဝင်းဟုတွင်သည်။ ရှေးက ဟင်္သပဒါးလုပ်ကိုင်ကြသူများ လုပ်ငန်းတည်ရှိရာဖြစ်သည်။ မြန်မာ့ယဉ်ကျေးမှု လက်မှုအနုပညာလုပ်ငန်းဖြစ်သည်။ ယွန်းထည်လုပ်ငန်းဖြစ်သည်။ ယွန်းထည်လုပ်ငန်း၊ မှန်လုပ်ငန်း၊ နိဗ္ဗာန်ကုန်လုပ်ငန်းများနှင့် ဆက်သွယ်လျက်ရှိသည်။

ဘုရားစောင်းတန်းများမှ နိဗ္ဗာန်ကုန်လုပ်ငန်းများ၊ ဘုရားကျောင်းဆောင်၊ ဟင်္သပဒါးသုတ် တိုင်လုံးကြီးများသည် ယဉ်ကျေးမှု အဆောက်အအုံပစ္စည်းများဖြစ်ရာ ယင်း လုပ်ငန်းများတည်သရွေ့ ဟင်္သပဒါးလုပ်ငန်းတွင် ကျယ်နေ မည်ဖြစ်သည်။ မှန်စီရွှေချ၊ ယွန်းလုပ်ငန်းများသည်လည်း ကျယ်ပြန့်သော အနုပညာလုပ်ငန်းဖြစ်သည်။ ဟင်္သပဒါးကို ဟင်းရိုင်းတုံးများမှ ထုတ်လုပ်ခြင်းဖြစ်သည်။ အမှုန့်ထောင်းပြီး ရေဆေးချပ် ဆေးခတ်ချက်ယူခြင်းဖြစ်သည်။ ရှေးရိုးစဉ်လာအတိုင်း ထိန်းသိမ်းလုပ်ကိုင်လျက်ရှိသည်။

လမ်းလယ်ဘုရား

ချမ်းအေးသာစံမြို့နယ် အောင်နန်းရိပ်သာ အရှေ့ရပ်ကွက်မှာ လမ်း ၃၀မှ ၃၅လမ်းနှင့် လမ်း ၈၀မှ ၈၄လမ်းအတွင်း ရပ်ကွက်များဖြစ်သည်။ ရပ်ကွက်ပေါင်း (၂၀)ရှိကျယ်ပြန့်သော ရပ်ကွက်ကြီးဖြစ်သည်။ အကွက်(၅၇၉)မှ တောင်ဗလု ဗလီဝင်းဖြစ်သည်။ ၈၄ လမ်း၊ ၈၃ လမ်းနှင့် လမ်း ၃၀၊ ၃၁ လမ်းကြား တည်ရှိသည်။ ထင်ရှားသော အဆောက်အအုံမှာ လမ်းလယ်ဘုရားဖြစ်သည်။ လမ်း ၃၀ ပေါ်တည့်တည့် အလယ်မှာ ဘုရားတည်ရှိနေသဖြင့် လမ်းလယ်ဘုရားဟု လူအများက ခေါ်တွင်နေခြင်းဖြစ်သည်။ စေတီပေါက်တစ်ဆူရှိပြီး အရှေ့ဘက်လှည့်၍ ဓမ္မာရုံမုခ်ဦး ထားရှိသည်။ မန္တလေးမြို့မတည်ခင်ကတည်းက တည်ရှိနေသော ဘုရားတစ်ဆူဖြစ်သည်။ မြောက်ဘက်တွင် လမ်းခြား၍ ရှင်ဘို့ မယ်ဘုရား တည်ရှိသည်။ လမ်းလယ်ဘုရားကို ၁၂၀၉ ခုနှစ်တွင် ပန်းပဲမင်းကြီး (ခေါ်) မြတောင်မြို့စားသေနတ်ဝန်ကြီး သတိုးမင်းကြီး မင်းလှမဟာကျော်သူက တည်ထားခဲ့ခြင်းဖြစ်သည်ဟု မှတ်သားရသည်။ တောင်ဗလုမှာလည်း အင်းဝတောင်ဗလုမှ ပြောင်းရွှေ့လာခြင်းဖြစ်သည်။ ၁၂၂၅ ခုနှစ်တွင် တိုင်တားမင်းကြီး ကတော်ဒေါ်နက်က လှူဒါန်းခဲ့သည်။

မြန်မာညွှန့်ရုပ်ရှင်ရုံ

အကွက်နံပါတ် (၅၈၀) မှာ လမ်း ၃၀နှင့် ၃၁လမ်းကြား၊ ၈၂ လမ်းနှင့် ၈၃လမ်းကြား ဖြစ်သည်။ မြောက်ဘက်မှ ဝင်းထဲဝင်လျှင် တရုတ်ဖူးကျင့်ကွမ်ရင်ဘုရားရှိခိုးကျောင်းဝင်းကျယ်တည်ရှိသည်။ ၁၈၇၀ ခုနှစ်က တည်ထောင်ခဲ့သော ဘုရားကျောင်းဖြစ်သည်။ တောင်ဘက်ခြမ်း ၃၁လမ်း၊ ၈၃လမ်းထောင့်တွင် မြို့ဂုဏ်ရောင်ရုပ်ရှင်ရုံတည်ရှိသည်။ ရှေးခေတ်က မြန်မာညွှန့်ရုပ်ရှင်ရုံဖြစ်သည်။ မြန်မာညွှန့်ဦးချစ်မောင်တို့ ခေတ်ကတည်းက အသံတိတ်ရုပ်ရှင်ရုံဖြစ်သည်။ မြန်မာညွှန့်ရုပ်ရှင်ရုံတွင် လေဘာတီမမြရင်၊ ရွှာစား စိန်ဗေဒါတို့လည်း တီးမှုတ်ကပြခဲ့ကြသည်။ မန်းညွှန့်ဦး မောင်ကလေးက မြန်မာညွှန့်အငြိမ့်တည်ထောင်ခဲ့သည်။ မြန်မာညွှန့်ရုပ်ရှင်ရုံကိုလည်း ၁၀ ဦးစပ် စုပေါင်းတည် ထောင်ခဲ့ကြသည်။ နောက်ပိုင်းတွင် မြို့တော်၏ ဂုဏ်ကျက်သရေဆောင် မြို့ဂုဏ်ရောင် အမည်ပြောင်းလာသည်။

အကွက် (၅၈၁)မှာ ယခင်က စီကေကေဝင်းဟုလည်း ခေါ်သည်။ သံထည်ဝင်းဟုလည်းခေါ်သည်။ စစ်ပြီးခေတ် သံထည်အဟောင်းများ ရောင်းဝယ်ရာဝင်းဖြစ်၍ သံထည်ဝင်းခေါ်ခြင်းဖြစ်သည်။ ယခု ရီရီဓာတ်ပုံတိုက်ဝင်း ဖြစ်နေသည်။ ဝင်းများတွင် ရှေးယခင်ကလိုမဟုတ် လမ်းများကောင်းမွန်လာသည်။ မီးရေးထင်းရေး အန္တရာယ်ကင်းရန်ကားများအလွယ်တကူဝင်နိုင်ထွက်နိုင်ရန် ပြုလုပ်လာကြသည်။

နေရှင်နယ်ဝင်း

အကွက် (၅၈၂)မှာ လမ်း ၃၀ နှင့် ၃၁ လမ်းကြား၊ လမ်း ၈၀နှင့် ၈၁လမ်းကြား တည်ရှိသည်။ ယခု အထက(၂)၊ ယခင် ဗဟိုအမျိုးသား အထက်တန်းကျောင်း (နေရှင်နယ်ကျောင်း)ဝင်းဖြစ်သည်။ အာဇာနည်ဆရာကြီး ဦးရာဇတ်တို့ တည်ထောင်ခဲ့သော အမျိုးသားကျောင်းဖြစ်သည်။ အမျိုးသားကျောင်းဆောင်ရှေ့၌ အမျိုးသားကျောင်းအထိမ်းအမှတ် ခြင်္သေ့ရုပ်တုကြီး ထုလုပ်ထားရှိသည်။ လွတ်လပ်ရေးသမိုင်းအစဉ်အလာ ကြီးမားသော ကျောင်းကြီးဖြစ်၍ ဤကျောင်းတော်မှ နိုင်ငံ့ခေါင်းဆောင်များအများအပြားပေါ်ထွန်းခဲ့သည်။ နှစ်စဉ် အမျိုးသားနေ့ အထိမ်းအမှတ် ကျင်းပကြရာ ခြင်္သေ့ကျောင်းဆောင် ဖြစ်သည်။ ၁၉၂၂ ခုနှစ်တွင် ဆရာကြီးဦးရာဇတ် စတင်ဖွင့်လှစ်သည်။ ၁၉၅၃ ခုနှစ်တွင် အမှတ်(၂) အစိုးရအထက်တန်းကျောင်း ဖြစ်လာသည်။ ခြင်္သေ့ကျောင်းဆောင်အား ၁၃၁၇ ခု၊ တန်ဆောင်မုန်းလဆုတ် ၉ရက် (၁၉၅၅၊နိုဝင်ဘာ ၂၃)တွင် ပြန်လည်တည်ဆောက်ခဲ့သည်။

အထက်ဆင့်ဝင်း

အမျိုးသားကျောင်းဝင်း အရှေ့ဘက်ခြမ်းတွင် အထက်ဆင့်ဝင်းဟူ၍ ဝင်းကြားတစ်ခုတည်ရှိပြီး အနောက်ဘက်တွင် ဆိုင်းဝင်းတည်ရှိသည်။ ဗဟိုအမျိုးသားကျောင်း မြောက်ဘက်လမ်း ၃၀ လမ်းမတန်းတွင် ရှေးယခင်က ရွှာစားကြီး စိန်ဗေဒါတို့ ဆိုင်းအဖွဲ့နေထိုင်ခဲ့ကြရာအရပ်ဖြစ်ကြောင်း မှတ်သားရသည်။ အထက်ဆင့်ဝင်းဟုတွင်ခြင်းမှာ လမ်း ၃၀အောက် ယွန်းဝင်းအတွင်း၌ ဆင့်ဝင်းတစ်ခု တည်ရှိသည်ကို အကြောင်းပြု၍ အထက်ဆင့်ဝင်းဟု ခေါ်တွင်ကြောင်းလည်းမှတ်သားရသည်။

ကျောက်သွေးတန်း၊ ကျောက်ဝင်း

အကွက် (၅၇၃) မှာ ၈၄ လမ်း၊ ၈၃ လမ်းနှင့် ၃၁လမ်း၊ ၃၂ လမ်းကြား တည်ရှိသည်။ ကျောက်ဝင်းဟု လူသိများသည်။ ကျောက်သွေးလုပ်ငန်းရှင်များ နေထိုင်သဖြင့် ကျောက်ဝင်းဟုတွင်သည်။ ၈၄လမ်းမကြီးပေါ် ဝဲ၊ ယာ အတန်းများကိုလည်း ကျောက်သွေးတန်းဟုခေါ်သည်။ မြန်မာမင်းလက်ထက်ကစ၍ ကျောက်သွေးလုပ်ငန်းများတွင်ကျယ်ခဲ့သည်။ မိုးကုတ် ကျောက်တွင်းတော်၊ ကျပ်ပြင်ကျောက်တွင်းတော်တို့က ဆက်သသည့် ပတ္တမြားကျောက်တော်တို့ကို ငွေတော်ထုတ်ပေး ဝယ်ယူသည့် ပတ္တမြားကျောက်တော်များကို နန်းတော်တွင်း တောင်စမုတ်တော်သို့ဝင်၍ လုံးချောတာပနာ စသည်များသွေးရသည်။ ထိုခေတ်ကစ၍ ကျောက်သွေးပညာသည်များ ထွန်းကားခဲ့သည်။ ၎င်းကျောက်သွေးအမှုထမ်း ၁၁ ဦး တို့မှာ တစ်လလျှင် စပါးတော် တင်း ၂၁၀ သနားတော်မြတ်ခံရသည်။

တိုင်တာမင်းကြီးဝင်း၊ နေသူရိန်ဝင်း

တိုင်တာမင်းကြီးဝင်း(ခေါ်) နေသူရိန်ဝင်းမှာ အကွက်(၅၇၂)၊ ၃၂လမ်းနှင့် ၃၁လမ်းကြား၊ ၈၃လမ်းနှင့် ၈၂လမ်းကြား အောင်နန်းရိပ်သာ အရှေ့ရပ်ပင်ဖြစ်သည်။ အရှေ့ဘက်ခြမ်းပိုင်းမှာ တိုင်းတာမင်းကြီးဖြစ်၍ လူထုဒေါ်အမာ၏ အဘိုးဦးဖြိုးအောင်တို့က ဝယ်ယူပြီး အမျိုးသားကျောင်းသုံးထပ်ဆောင် ဆောက်လုပ်လှူခဲ့ကြောင်း မှတ်သားရသည်။ ဒုတိယကမ္ဘာစစ်ကာလထိ ဗုဒ္ဓဘာသာသာသနနုဂ္ဂဟဘီတီအင် ယောကျာ်းလေးကျောင်းအဖြစ် ထင်ရှားသည်။ ကျောင်းဝင်းအတွင်း နေသူရိန်ဇာတ်ရုံကြီး တည်ဆောက်ခဲ့ရာ နေသူရိန်ဝင်းဟု ထင်ရှားသည်။ ၁၉၄၅ ခုနှစ် ဒီဇင်ဘာ လ (၃၁)ရက်က နေသူရိန်လူထုအစည်းအဝေးကြီး ကျင်းပခဲ့သည်။ ထိုဝင်းအတွင်း၌ မြို့မကြက်တောင်ကလပ်ဟူ၍ ရှိခဲ့သည်။ ယခု အထက (၂၃)ဖွင့်လှစ်ထားသည်။

ဆက်လက်ဖော်ပြပါမည်။

[ဆရာနတ်မောက်ထွန်းရှိန်၏ (၂၀၀၁ ခုနှစ် အမျိုးသားစာပေဆု-သုတပဒေသာဝိဇ္ဇာ) ဝင်းတွေနဲ့ တည်ခဲ့သည့် မင်းနေပြည် စာအုပ်မှ အခေါ်အဝေါ်နှင့် အသုံးအနှုန်းများ၊ စာလုံးပေါင်းသတ်ပုံနှင့် သဒ္ဒါအထား အသိများကို မူရင်းအတိုင်းဖော်ပြခြင်းဖြစ်ပါသည်။]

ကြေးမုံ

ဆောင်းပါး

ငလျင်ဘေးဒဏ်နှင့် ကမ္ဘာ့လူသား

à မြန့်ဂုဏ်ဆောင်

၂၀၁၆ ခုနှစ် ဇန်နဝါရီ ၄ ရက် (လွတ်လပ်ရေးနေ့) နံနက် ၅ နာရီကျော်ခန့်က နှစ်ဦးကာလ ဖွေဆော်ဦး မြေငလျင်စတင်လှုပ်ခတ်ခဲ့ရာ အောင်မြင်သော အောင်နိမိတ် အောင်အတိတ်ကို ဝေဒပညာရှင် ဗေဒင်ပညာရှင်များက ကောင်းခြင်းလက္ခဏာ တိုင်းပြည်အေးချမ်းမည့်အသွင်ကိုဆောင်ကြောင်း တစ်ညီတစ်ညွတ်တည်း ပြောဆိုလာ ကြသည်။ ငလျင်လှုပ်ခတ်ခြင်း ဘေးအန္တရာယ်ကို မည်သူမျှကြိုတင်တွက်ဆ၍မရ။ ငလျင်လှုပ်မည့်အရေး ကြိုမသိ။ ကြိုတင်အသံမပေး၊ ကြိုတင်အယောင်မပြ၊ ကြိုတင်အချက်မပေး၊ အလွန်ပြင်းထန်သော၊ အန္တရာယ်များသော ငလျင်ရှိသကဲ့သို့ အန္တရာယ်မများသောငလျင်များလည်း တည်ရှိဖြစ်ပျက်ခဲ့သည်။

'ငလျင်လှုပ်ပြီဟေ့'ဆိုလျှင် တစ်မဟုတ်ချင်း အလန့်ကြီးလန့်ကြသည်။ စက္ကန့်ပိုင်း မိနစ်ပိုင်းမှာပင် ဟိုးလေးတကျော်ပြောကြဆိုကြသည်။ ငလျင်လှုပ်လျှင် အခန်းတွင်းမှပစ္စည်း အသုံးအဆောင်များက ဘယ်ညာ ရှေ့နောက် ယိမ်းထိုးကြသည်။ အချို့က ကမ္ဘာမြေဆွဲအားကြောင့် အမြင့်မှ အောက်သို့ လိမ့်ကျကြသည်။

ငလျင်ဆိုလျှင် ဖြူဖြူ မည်းမည်း၊ ကြီးကြီး၊ ငယ်ငယ် သူရောကိုယ်ပါ လူကြီးလူငယ်မရွေး အထိတ်တလန့် ဖြစ်ကြရသည်။ သဘာဝဘေးအန္တရာယ် မိသားစုနွယ်ဝင် ရေ၊ မီး၊ လေဘေးတို့အတွက် ကြိုတင်သိရှိကာကွယ်မှု ပြုနိုင်စွမ်းသော်လည်း ငလျင်ဘေးက ကြိုတင်သိရှိနိုင်ခြင်းမရှိ။ ဖြစ်ပေါ်ကာမှသိရသော ငလျင်၏ ထူးခြားမှုဖြစ်စဉ်ပင် ဖြစ်သည်။

ရှေးလူကြီးများက ငလျင်နှင့်ပတ်သက်၍ တစ်ဆင့်စကား တစ်ဆင့်ပြောဆို၍ဆုံးမကြသည်။ 'ငလျင်ချက်မိတယ်' ဆိုသောစကားကို နားမလည်၍မေးကြည့်သော်လည်း အဖြေကတိတိပပမရှိ။ သူ့အထင် သူ့အတွေး၊ ကိုယ့်အထင် ကိုယ့်အတွေးဖြင့်သာ ခေါင်းညိတ်ခဲ့ရသည်။

စာသင်ကျောင်းမှ ပထဝီသင်ကြားနေသော ဆရာ၊ ဆရာမများအားမေးမြန်းကြည့်ရာ လည်ပတ် လှုပ်ရှားနေသော ကမ္ဘာ့မြေပြင်သည် ရေပေါ်တွင် ဖောင်များသဖွယ် ပေါလောမျှောနေရာမှ ကမ္ဘာ့မြေထု (Plate)များ တစ်ခုနှင့်တစ်ခုပွတ်တိုက်မိခြင်းကြောင့် ငလျင်ဖြစ်ပေါ်ရခြင်းဖြစ်သည်'ဟူ၍ ဖြေဆိုသည်။

အမိမြန်မာပြည်ပေါ်တွင် မြေငလျင်ဖြစ်ပေါ်မှုက India Plate များရွေ့လျားပြီး Burma Plate နှင့် China Plate တို့ ပွတ်တိုက်မိခြင်းကြောင့် ဖြစ်သည်ဟူ၍ ကမ္ဘာ့သုတေသီများကညွှန်းဆိုသည်။

ကမ္ဘာ့မြေထု၊ ရေထု၊ လေထု၊ နေ၊ လနှင့် ဂြိုလ်များ၏ဆွဲအားကြောင့် ဒီရေအတက်အကျဖြစ်ကြသည်။ ဂြိုလ်နှင့် ကမ္ဘာမြေကြီး တစ်ဖြောင့်တည်းကျချိန်တွင် ငလျင်လှုပ်သောအားဖြစ်ပေါ်လာသည်ဟူ၍ အိန္ဒိယနိုင်ငံသား ငလျင်ကျွမ်းကျင်ပညာရှင်များက ညွှန်းဆိုကြသည်။

သို့ရာတွင် ငလျင်လှုပ်ခြင်း၊ မလှုပ်ခြင်းကို မှတ်တမ်းတိုင်းတာစက်များဖြင့် တိုင်းတာတွက်ချက်၍ မရစကောင်းပေ။ သို့သော် သဘာဝပတ်ဝန်းကျင်ပြောင်းလဲမှုဖြစ်စဉ်၊ ဘူမိဗေဒဖြစ်စဉ်များကိုချိန်ဆ၍ ငလျင်လှုပ်မည့်အသွင်သဏ္ဌာန်နှင့် အခြေအနေကို ကြိုတင်ခန့်မှန်းနိုင်ကြောင်း ဘူမိဗေဒပညာရှင်အချို့က ညွှန်းဆိုသည်။

ကမ္ဘာ့သဘာဝဖြစ်စဉ်များတွင် အသိဉာဏ်ရှိသောလူသားတို့ထက် အဟိတ်တိရစ္ဆာန်များက ပိုမိုစွမ်းဆောင်မှုအားသာချက်များရှိကြသည်။ အသိဉာဏ်ရှိသောလူသားတို့ မကြားနိုင်သော အသံလှိုင်း၏တုန်ခါမှုကို ကျေးငှက်တို့က ဦးစွာကြိုတင်သိနိုင်သောကြောင့် ငလျင်ဖြစ်ရာရပ်ဝန်းတွင် ကျေးငှက်တို့က ဂနာမငြိမ်ဖြစ်ရသည်။ လူးလာပျံသန်းကြသည်။ ငှက်အုပ်ကြီးများ အလန့်တကြားထပျံကြသည်။ တွင်းအောင်းပုရွက်ဆိတ်သတ္တဝါတို့ နေရာပြောင်းရွှေ့မှု အလျင်အမြန်ဆောင်ရွက်ကြသည်။

ထိုအချက်ဖြစ်ရပ်များက ငလျင်၏ ရှေ့ပြေးနိမိတ်ပုံရိပ်များသာဖြစ်ကြသည်။ ငလျင်ဖြစ်စဉ်ကို အတွေ့အကြုံရှိသူ သက်ကြီးရွယ်အိုပညာရှင်များထံမှ အတွေ့အကြုံကို နည်းနာနိဿျပြုအပ်ပါသည်။ အကြံဉာဏ်ရယူသင့်သည်။

ကမ္ဘာ့ငလျင်နှင့် ဆက်နွယ် ရင်ဆိုင်ကြုံတွေ့ရဖူးသော နိုင်ငံတိုင်း၏ နိုင်ငံသားတိုင်းက သူတို့ဘာသာစကားဖြင့် 'ငလျင်လှုပ်၍ လူမသေ၊ ငလျင်လှုပ်ပြီး အဆောက်အအုံပြိုကျ၍ လူသေရသည်'ဟူ၍ဖြစ်သည်။ ဤဆိုရိုးစကား၊ ဤဆောင်ပုဒ်က ငလျင်အကြောင်း ဆွေးနွေးညှိနှိုင်းကြရာတွင် ပြောစမှတ်ဖြစ်နေသော စကားလေးတစ်ခွန်းဖြစ်သည်။

ကမ္ဘာမြေထုတည်ရှိနေသမျှ မြေငလျင်က လှုပ်ရှားနေမည်သာဖြစ်သည်။ ငလျင်လှုပ်ခြင်းက မြေထုမြေသားနှင့် တိုက်ရိုက်ပတ်သက်နေရာ မြေထုမြေသားပေါ်ဆောက်လုပ်ထားသော အထပ်မြင့်အဆောင်အအုံ၊ အိုမင်းဆွေးမြေ့ အဆောက်အအုံများပြိုကျရာမှ လူသားအသက်များ ဆုံးရှုံးသေကျေကြရစမြဲဖြစ်သည်။

သို့ဖြစ်ရာ မြေထုမြေသားပေါ်တွင်တည်ရှိနေသော အဆောက်အအုံ၊ လမ်း၊ တံတားများပျက်စီးမှု လျော့နည်းအောင် အသိဉာဏ်ရှိသောလူသားတို့၏နည်းပညာများဖြင့် ကြိုတင်ကာကွယ်ရပေမည်။

ကျွမ်းကျင်သောအင်ဂျင်နီယာ၊ ဘူမိဗေဒပညာရှင်များ၏အကူအညီဖြင့် ဆောက်လုပ်ရေးဝန်ဆောင်မှု ကုမ္ပဏီအကျိုးတော်ဆောင်လူသားများက လူသားချင်းစာနာမှုအပြည့်အဝဖြင့် မိမိတာဝန်ခံ တာဝန်ယူ ဆောက်လုပ်သော အဆောက်အအုံစီမံရေး၊ မုန်တိုင်း၏ လေတိုက်ပြင်းအားခံ အဆောက်အအုံဖြစ်ရေး၊ အသုံးပြုသော ဆောက်လုပ်ရေးပစ္စည်းများ ပေမီဒေါက်မီ စံချိန်မီဖြစ်ရေး၊ အဆောက်အအုံအောက်ခံ (Foundation) ခိုင်မာရေး၊ ခေတ်မီနည်းပညာဖြင့် အောက်ခံနှင့် ပင်မဆောက်အအုံကြား ဆက်မထားဘဲ ရော်ဘာထည့်သွင်းဆောက်လုပ်ရေး၊ (Base Isolation) နည်းပညာကျင့်သုံးရေး၊ အောက်ခံသစ်သားတိုင် အင်္ဂတေတိုင်ကို အဆက်အစပ်မထားဘဲ တင်ထားရုံ အသွင်ပုံသဏ္ဌာန်ဆောက်ရေး၊ ငလျင်ဘေးတိုက်ရွေ့ပြောင်းလျှင် အဆောက်အအုံယိမ်းယိုင်မသွားဘဲ ငလျင်ဒဏ်ခံနိုင်ရေးတို့ပင်ဖြစ်သည်။

အဆိုပါအဆောက်အအုံ တည်ဆောက်နည်းကို ကမ္ဘာတစ်ဝန်းတွင် အဆောက်အအုံ ၇၀၀၀ ကျော် ကို ကြားခံပစ္စည်းအဖြစ် ရော်ဘာနှင့် ဆယ်ဖာကို မီးအပူပေး၍ မာကျောသော အချပ်လွှာကို ပါးလွှာအောင် စတီးလွှာ (Steel) ဖြင့်တပ်သော နည်းပညာသစ်ဖြင့် အသုံးပြုနေပြီဖြစ်သည်။

ကမ္ဘာ့ငလျင်ဒဏ်၏ စိန်ခေါ်မှုကို မှန်ကန်စွာ တုန့်ပြန်နိုင်ရန် မြေငလျင်ဒဏ်ခံအဆောက်အအုံများကို တည်ဆောက်ကြရာတွင် ထောက်ခံတိုင် (Column) အရေအတွက်၊ အရွယ်အစားပြည့်မီစနစ်ကျရေး၊ အဆောက် အအုံ၏ Wind Load, Seismic Load, Acceleration Unit ပြည့်မီတိကျရေးကို အဓိက ဇောင်းပေးသင့်ပါသည်။

အင်ဒိုနီးရှားငလျင်သည် ဆူနာမီမဖြစ်ခင်အချိန်က မြေအောင်းတွင်းနေပုရွက်ဆိတ်များ အမြောက်အများ ရွှေ့ပြောင်းမှုအသွင်ကို မြင်တွေ့ခဲ့ရသည်။

ကယ်လီဖိုးနီးယားဒေသတွင် ၇ ဒသမ ၆ ရစ်ချ်တာစကေးပြင်းအားငလျင်ကြောင့် လူ ၅၀ ကျော် သေဆုံးခဲ့ရသည်။ ကက်ရှမီးယားဒေသတွင် ၇ ဒသမ ၆ ရစ်ချ်တာစကေးပြင်းအား မြေငလျင်ကြောင့် လူ ၃၀၀၀ ကျော်သေဆုံးခဲ့ရသည်။

အဆိုပါငလျင်နှစ်ခု၏ ပြင်းအားရိုက်ခတ်ချက်တွင် ၇ ဒသမ ၆ ရစ်ချ်တာစကေးချင်းတူညီသော်လည်း ဖြစ်ပျက်ဖြစ်ပွားရာဒေသတွင်နေထိုင်ကြသောလူသားတို့၏ အသိဉာဏ်၊ အတွေးအခေါ်၊ ပညာဗဟုသုတ၏ အနိမ့်အမြင့် ကွာခြားမှု၊ ဆောက်လုပ်ထားသော အိုးအိမ်အဆောက်အအုံ အရည်အသွေးကွာခြားမှု၊ လူနေထူထပ်မှု၊ လူနေကျဲပါးမှု၊ သတင်းအချက်အလက် ထုတ်ပြန်ရေးနောက်ကျမှု၊ သတင်းထုတ်ပြန်မှားယွင်းမှု၊ ကယ်ဆယ်ရေး နှေးကွေးကြန့်ကြာမှု၊ လူသားချင်း အသိတရား စာနာမှုကင်းမဲ့မှုတို့၏ ဘေးထွက်ဆိုးကျိုးများက လူအသေအပျောက် ဆုံးရှုံးမှုကိန်းဂဏန်းကို ခြားနားစေပါသည်။

ကမ္ဘာ့မြေထုရပ်ဝန်း ငလျင်ရပ်ဝန်းနှစ်ခုတွင် ပစိဖိတ်မီးတောင်ရပ်ဝန်းနှင့် အယ်လ်ပိုက်ရပ်ဝန်းတို့က မြေငလျင်အတွက် အစိုးရိမ်ရဆုံးရပ်ဝန်းဖြစ်သည်။ အယ်လ်ပိုက်ရပ်ဝန်းဒေသတွင်ရှိသော ဟိမဝန္တာတောင်တန်း၊ တရုတ်၊ မြန်မာ၊ ကပ္ပလီကျွန်းစု၊ အင်ဒိုနီးရှားတို့က ငလျင်အတွက်စိုးရိမ်ကြရသည်။

မြန်မာပြည်ရှိ ရခိုင်ရိုးမ၊ နာဂတောင်တန်း၊ ချင်းတောင်တန်း၊ ပဲခူးရိုးမရှိ ကျောက်လွှာများ တည်ငြိမ်မှုမရှိခြင်းကြောင့် ပြင်းထန်သော ငလျင်ကို ဂရုစိုက်နေကြရသည်။

မြန်မာပြည်၏ ထင်ရှားသောငလျင်များတွင် ၁၉၃၀ ပြည့်နှစ် မေ ၅ ရက်က ပဲခူးတိုင်းဒေသကြီး ပဲခူးမြို့နယ်အတွင်း ၇ ဒသမ ၃ ရစ်ချ်တာစကေးပြင်းအားရှိ ငလျင်ဖြစ်ခဲ့ရာ လူ ၅၅၀ ဦးသေဆုံးခဲ့သည်။ ၁၉၇၅ ခုနှစ်က ပုဂံ၊ ညောင်ဦးငလျင်က အင်အား ၆ ဒသမ ၈ အဆင့် ရစ်ချ်တာစကေးဖြစ်ခဲ့သည်။ ၂၀၁၁ ခုနှစ် မတ် ၂၄ ရက် တာချီလိတ်မြို့၌ ကလေးငလျင်လှုပ်ခတ်ခဲ့ပြီး ပခုက္ကူရေဘေးသည် ၂၀၁၁ ခုနှစ် အောက်တိုဘာ ၁၉ ရက်တွင် ရခိုင်ပြည်နယ်သို့ဝင်ရောက်ခဲ့သော မုန်တိုင်းအရှိန်ကြောင့် မိုးသည်းထန်စွာရွာသည်။ အိမ်ခြေ ၉၅၂၃ အိမ် ရေနစ်မြုပ်ပြီး လူ ၂၉၇၅၁ ဦး အိမ်မဲ့ယာမဲ့၊ လူ ၁၆၁ ဦးသေဆုံးခဲ့သည်။

၂၀၁၂ ခု နိုဝင်ဘာ ၁၁ ရက် စစ်ကိုင်းငလျင်ကို နံနက် ၇ နာရီ ၄၂ မိနစ် ၂၇ စက္ကန့်က စစ်ကိုင်းနှင့် မန္တလေးတိုင်း ဒေသကြီးတို့တွင် စစ်ကိုင်း၊ ရွှေဘို၊ ကျောက်မြောင်း၊ ခင်ဦး၊ မန္တလေး၊ အမရပူရ၊ စဉ့်ကူး၊ ကျောက်ဆည်နှင့် သပိတ်ကျင်းမြို့နယ်တွင် ၆ ဒသမ ရစ်ချ်တာစကေးပြင်းအားငလျင်ဖြစ်ခဲ့သည်။

၂၀၁၆ ခုနှစ် ဧပြီ ၁၃ ရက် ည ၈ နာရီ ၂၈ မိနစ်တွင် စစ်ကိုင်းတိုင်းဒေသကြီး မိုးလေဝသနှင့် ဇလဗေဒဦးစီးဌာန၏ တိုင်းတာတွက်ချက်မှုအရ ကလေးမြို့အရှေ့တောင်ဘက် ၄၂ မိုင်အကွာ မန္တလေးမြို့ အနောက်မြောက်ဘက် ၁၁၂ မိုင်တွင် ဗဟိုပြု၍ ၆ ဒသမ ၈ ရစ်ချ်တာစကေးဖြင့် မြေငလျင်လှုပ်ခတ်ခဲ့ရာ ဆားလင်းကြီး၊ ကနီ၊ မင်းကင်း၊ မုံရွာ၊ ချောင်းဦးမြို့နယ်များတွင် ပျက်စီးဆုံးရှုံးမှုများ ကြုံတွေ့ခဲ့ရသည်။

ရန်ကုန်မြို့ ကမ္ဘာအေးမြေငလျင်ဌာန၏ လမ်းညွှန်မှတ်တမ်းအရ စစ်ကိုင်း၊ မန္တလေး၊ အမရပူရ၊ ပဲခူး၊ ဖြူးတို့တွင် အမြင့်ဆုံးအဆင့် ၁၀ ရစ်ချ်တာစကေး၊ တောင်ကြီး၊ လားရှိုး၊ ဗန်းမော်၊ မြစ်ကြီးနား၊ စစ်တွေ၊ ကျောက်ဖြူ၊ မော်လိုက်၊ ကလေးဝ၊ တောင်ငူ၊ ပြည်၊ သရက်တို့တွင် ၉ ရစ်ချ်တာစကေး၊ ပျဉ်းမနား၊ ရမည်းသင်း၊ မကွေး၊ မုံရွာ၊ မော်ချီး၊ လွိုင်ကော်၊ ရန်ကုန်၊ ပုသိမ်တို့တွင် ၈ ရစ်ချ်တာစကေး၊ မိတ္ထီလာ၊ ပခုက္ကူ၊ ချောက်တို့တွင် ၇ ရစ်ချ်တာစကေး၊ မော်လမြိုင်၊ ထားဝယ်၊ မြိတ်တို့တွင် ၆ ရစ်ချ်တာစကေးတို့ဖြစ်ကြောင်းသိရသည်။

ငလျင်၏ သဘောသဘာဝက ငလျင်ကြီးမလှုပ်မီ အကြိုငလျင်နှင့် နောက်ဆက်တွဲငလျင်များများ တစ်ဆက်တည်းဖြစ်ပေါ်လာရသည်။ ၁၉၇၀ ပြည့်နှစ် စက်တင်ဘာ ၉ ရက်က ရန်ကုန်မြို့တွင် ငလျင်ကြီးလှုပ်စဉ်က အကြိုငလျင် ၂၅ ကြိမ်နှင့် နောက်ဆက်တွဲငလျင် အကြိမ် ၅၀ လှုပ်ခတ်ခဲ့သည်။

ကမ္ဘာ့နိုင်ငံကြီးများဖြစ်သော ဂျပန်၊ အိန္ဒိယ၊ အီကွေဒေါ၊ မြန်မာတို့တွင် ၂၀၁၆ ခုနှစ်၊ ဧပြီလအတွင်း ကိုင်လှုပ်လိုက်သော သဘာဝ၏ စိန်ခေါ်မှု ငလျင်လှုပ်ခတ်မှုသတင်းများနှင့် ရုပ်မြင်သံကြား၊ စကိုင်းနက် သတင်းများက ကမ္ဘာသူကမ္ဘာသားများကို အိပ်ပျော်နေရာမှ လှုပ်နိုးလိုက်သည်။ စာမျက်နှာ ၁၇ သို့

ငလျင်ဘေးဒဏ်နှင့်ကမ္ဘာ့လူသား . . .

စာမျက်နှာ ၁၆ မှ

နိုင်ငံအချို့တွင် ဖြစ်ပျက်လိုက်သော တိုက်တာ၊ အိုးအိမ်၊ အဆောက်အအုံများပျက်စီးမှု၊ လူသေကြေမှုများက ရင်နာစဖွယ် အနိဋ္ဌာရုံမြင်ကွင်းအဖြစ် ဆွေးမြည့်ပူလောင်ခံစားကြရသည်။

မြေငလျင်၏ သဘောသဘာဝသည် ကြိုတင်ခန့်မှန်းပြီး ရင်ဆိုင်ရသောအရာမဟုတ်။ မမျှော်လင့်သောအချိန်၊ မမျှော်လင့်သောနေရာတွင်၊ မမျှော်မှန်းနိုင်သောဖြစ်ရပ် ဖြစ်ပုံ အလုံးစုံကို မြင်ကြရ၊ ကြုံကြရသည်ချည်းသာဖြစ်သည်။

ကမ္ဘာ့မြေငလျင်ပညာရှင်၊ ဘူမိဗေဒအတတ်ပညာရှင်များက မြေငလျင်သည် 'ကမ္ဘာမြေကြီးအောက်ရှိ ကျောက်သား၊ ကျောက်ထု၊ ကျောက်လွှာတို့ ရုတ်တရက်ရွေ့လျားမှုကြောင့်ဖြစ်ပေါ်လာသော မြေသားများ ပြင်းထန်စွာတုန်ခါခြင်းဟူ၍ အနက်ဖွင့်ဆိုသည်။

ငလျင်သည် မြေအောက်ကျောက်လွှာများ လှုပ်ရှားမှုကြောင့် အများဆုံးဖြစ်ပွားသည်။ ဂျပန်၊ ပီရူးနိုင်ငံတွင် မီးတောင်မှ ချော်ရည်များထွက်သည်။ အမိမြန်မာပြည်သည် အာရှဒေသ ဟိမဝန္တာတောင်တန်းရှိ ငလျင်ရပ်ဝန်းကြောင့် ကချင်ပြည်နယ် ပူတာအိုဒေသ၊ ဧရာဝတီမြစ်ကြောင်းမှ စစ်တောင်းမြစ်ဝှမ်းတစ်လျှောက်၊ မုတ္တမပင်လယ်ကွေ့အထိ ပြတ်ရွေ့ကြောရှိသည်။ ပြင်ဦးလွင်၊ တောင်ကြီး ရှမ်းပြည်နယ်(မြောက်ပိုင်း)၊ မိုးမိတ် ငလျင်ပြတ်ကြောတို့က မြေသားထုကို တုန်လှုပ်နိုင်စွမ်းသည်။

စစ်ကိုင်းတိုင်းဒေသကြီး၊ မန္တလေးတိုင်းဒေသကြီး၊ ပဲခူးတိုင်းဒေသကြီး ငလျင်ရပ်ဝန်းဒေသတွင် ကွန်ကရစ်အုတ်ခံအဆောက်အအုံ၊ ထပ်နိမ့်အုတ်တိုက်များဆောက်လုပ်၍ ငလျင်ဒဏ်ကို ကြိုတင်ကာကွယ်သင့်သည်။ အထပ်မြင့်ထက် အထပ်နိမ့်အဆောက်အအုံများသာ ဆောက်လုပ်သင့်ပါသည်။

မြေငလျင်ဒဏ်ကျရောက်လျှင် ရေဖိအားများမြင့်တက်ပြီး မြေပြင်မှ ရေများ၊ သဲများ ပန်းထွက်ပြီး လူကိုဒုက္ခပေးနိုင်သည်။ မည်သည့်အချိန်တွင်ဖြစ်ပေါ်လာမည်ကို ကြိုတင်မသိနိုင်သောကြောင့် ပင်လယ် ဒီလှိုင်း ဆူနာမိကျရောက်တတ်သည့်ဒေသ၊ မြေသားမခိုင်မာသည့်နေရာများတွင် အဆောက်အအုံများကို နိမ့်နိမ့် ဆောက်လုပ်ခြင်းဖြင့်သာ ကြိုတင်ကာကွယ်သင့်သည်။

ငလျင်လှုပ်လျှင် စိတ်ကိုငြိမ်သက်စွာထားပါ။ အမြင့်မှ ပြုတ်ကျနိုင်သောပစ္စည်း၊ ကွဲနိုင်သောပစ္စည်းများကို မြေနိမ့်သို့ချပါ။ မြေငလျင်လှုပ်လျှင် ခုတင်၊ စားပွဲခုံအောက်ဝင်၍ အကာအကွယ်ပြုပါ။ အိမ်ပြင်မထွက်ရ။ အိပ်ရာထဲတွင် ခေါင်းကို ခေါင်းအုံးအောက်ထား၍ကာကွယ်ပါ။ အထပ်မြင့်တိုက်တွင်နေပါက ပြတင်းပေါက်ဝရံတာနှင့်ဝေးစွာနေပါ။ မြေညီထပ်တွင်ရောက်နေပါက အိမ်အပြင်သို့ထွက်ပါ။ အိမ်အမြင့်မှဆင်းပါက ရိုးရိုးလှေကားဖြင့်သာဆင်းပါ။ ဓာတ်လှေကားဖြင့် ဆင်း၍ လျှပ်စစ်မီးပြတ်တောက်ပါက ဒုက္ခရောက်နိုင်သဖြင့် ဓာတ်လှေကားကိုအသုံးမပြုပါနှင့်။ သစ်ပင်၊ လျှပ်စစ်မီးတိုင်၊ ဓာတ်ကြိုးတို့နှင့် ဝေးသောနေရာတွင်နေပါ။ မော်တော်ယာဉ်၊ မော်တော်ကားပေါ်တွင် ရောက်ရှိနေပါက ကားအရှိန်ကိုလျှော့ပြီး ဘေးလွတ်ရာသို့ မောင်းပါ။

ငလျင်မလှုပ်မီ ကြိုတင်ပြင်ဆင်ရေး

မိမိအိမ်တွင်း နံရံမျက်နှာကြက်များတွင် ကပ်၍ရိုက်၊ ကပ်၍ထောင်၊ ကပ်၍ချိတ်ဆွဲထားသော အရာဝတ္ထုများကို ပိုမိုခိုင်မြဲအောင်ပြုလုပ်ထားရမည်။ အိမ်တွင်း၊ အိမ်ပြင် အန္တရာယ်ကင်းနိုင်သောနေရာများကို သတိပြုမှတ်သားထားရမည်။ မိသားစုအတွင်း ငလျင်တိမ်းရှောင်ရေး ပညာပေးဆွေးနွေးပြီး ဇာတ်တိုက်ထားရမည်။ အမြဲတမ်းအသုံးအဆောင် လက်နှိပ်ဓာတ်မီး၊ မိုဘိုင်းလ်ဖုန်း၊ ရှေးဦးသူနာပြုဆေးသေတ္တာများ၊ အရေးကြီး စာရွက်၊ စာတမ်းများ၊ စာချုပ်များကို ဂရုပြုထားရှိရမည်။

ငလျင်လှုပ်နေစဉ် အန္တရာယ်ကင်းရေး

ဘေးကင်းသောနေရာ၌ နေရာယူနိုင်ရေး၊ ဘေးမကျရောက်နိုင်သည့်နေရာသို့ ဖြည်းဖြည်းချင်း ပြောင်းရွှေ့နိုင်ရေး၊ အိမ်အတွင်းနေစဉ် မြေငလျင်လှုပ်ပါက အပေါ်မှကျလာမည့်အရာကိုကြည့်ရှုပြီး ကျစရာမရှိပါက နေမြဲနေရာ၌နေထိုင်ရေး၊ လျှပ်စစ်မီးဖြတ်တောက်မည် ကြိုတင်သိရှိပြီး ဓာတ်လှေကားကိုအသုံးမပြုရေး၊ ရိုးရိုး လှေကားမှသာဆင်းရေး၊ ကယ်ဆယ်ရေးသမားကိုသတင်းပို့ရေးတို့ကို ဦးစားပေးဆောင်ရွက်ရမည်။

ငလျင်လှုပ်ပြီးနောက် လုပ်ဆောင်ရေး

ငလျပ်လှုပ်ပါက အလတ်စား ငလျင်၊ နောက်ဆက်တွဲငလျင်ငယ်များ လှုပ်ခတ်လာနိုင်သည်။ ငလျင်လှုပ်ခါပြီးနောက် နာရီပိုင်း၊ ရက်ပိုင်း၊ သီတင်းပတ်ပိုင်း အချိန်တိုကာလအတွင်း ငလျင်တစ်ကျော့ပြန်လာနိုင်၍ သွားလာနေထိုင်မှုကို အထူးဂရုပြုကြရပါမည်။ အဆောက်အအုံများပျက်စီးရာနေရာနှင့် ဝေးဝေးနေပါ။ အုပ်ချုပ်ရေးအဖွဲ့အစည်း၊ ကယ်ဆယ်ရေးစခန်း၏ခွင့်ပြုချက်ရပါမှ မိခင်နေရာအိမ်သို့ပြန်ပါ။ မိမိအိုးအိမ်သို့ရောက်ပါက ပစ္စည်းများကိုစိစစ်၍ဖွင့်ပါ။ ပစ္စည်းများထွက်ကျလာနိုင်သည်။ မီးလောင်နိုင်သောနေရာ၊ လျှပ်စစ်ပစ္စည်းများ၊ ဓာတ်ဆီ၊ ဓာတ်ငွေ့ပိုက်လိုင်း၊ ဂက်စ်မီးဖို၊ ရေခဲသေတ္တာတို့ကို စိစစ်ပါ။ မသင်္ကာဖွယ်ရာတွေ့က သက်ဆိုင်ရာဌာနသို့ ချက်ခြင်း အကြောင်းကြားသတင်းပို့ပါ။ ကြောက်စရာအကောင်းဆုံး မြေငလျင်ဒဏ်ကို ကြုံတွေ့တိုင်း မိမိတို့တစ်ဦးချင်းစီက သက်လုံကောင်းရန်ကြိုးစားရပါမည်။

ဂျပန်နိုင်ငံတွင်လှုပ်ခတ်သွားသော အင်းအားပြင်းမြေငလျင်ကြီးနှစ်ခုကြောင့် သေဆုံးသူ ၄၄ ဦး ဖြစ်ကြောင်း၊ ထိခိုက်ပျက်စီးအဆောက်အအုံများကို ဂျပန်အာဏာပိုင်များက ပြန်လည်ပြုပြင်ရန်ကြိုးပမ်းနေကြောင်း China Xinhua News သတင်းဌာနကဆိုသည်။ အင်အားရိုက်ချက် ၆ ဒသမ ၅ နှင့် ၇ ဒသမ ၃ ပြင်းအားရှိ ငလျင်နှစ်ခုဖြစ်ပြီး နောက်ဆက်တွဲငလျင်ငယ် ၃၀၀ ခန့် လှုပ်ခတ်သွားကြောင်း သိရသည်။

တောင်အမေရိကတိုက် အနောက်ဘက်ကမ်းခြေ အီကွေဒေါနိုင်ငံတွင် ဧပြီ ၁၆ ရက်က ဒေသစံတော်ချိန် ည ၆ နာရီ ၅၈ မိနစ်က အီကွေဒေါနိုင်ငံတွင် ၇ ဒသမ ၈ အဆင့်ရှိ မြေငလျင်လှုပ်ခတ်ခဲ့ရာ ၅၈၇ ဦးသေဆုံးပြီး လူပေါင်း ၄၀၂၇ ကျော် ထိခိုက်ဒဏ်ရာရရှိကာ လူ ၂၀၅၀၃ ဦးကျော် အိုးမဲ့အိမ်မဲ့ဖြစ်ပြီး အဆောက်အအုံ ၈၀၅ လုံး ပျက်စီးဆုံးရှုံးခဲ့ရသည်။

တောင်အာရှဒေသကို ခြိမ်းခြောက်နေသော ငလျင်ဘေးက ၂၀၁၆ ခုနှစ်အတွင်းတွင် ငလျင်ကြီး ခြောက်ကြိမ်ရိုက်ခတ်သည်။ အိန္ဒိယ၊ နီပေါ၊ တရုတ်နှင့် မြန်မာနိုင်ငံသို့ ဂယက်ရိုက်သွားသည်။ ဂျပန်နိုင်ငံတွင် လူ ၄၀ ကျော်သေဆုံးပြီး ၂၀၀ ခန့် ပြင်းထန်ဒဏ်ရာရရှိသည်။ ၂၀၀၀ ကျော် ဆေးကုသမှုခံယူရသည်။ ဇန်နဝါရီ ၃ ရက်က အိန္ဒိယနိုင်ငံတွင် လှုပ်ခတ်သွားသော အင်အား ၆ ဒသမ ၇ ရစ်ချ်တာစကေးအဆင့်ရှိငလျင်သည် လူ ၁၁ ဦး၏ အသက်ကိုနှုတ်ယူခဲ့ပြီး လူ ၂၀၀ ကျော် ထိခိုက်ဒဏ်ရာရရှိခဲ့သည်။

၂၀၁၆ ခုနှစ်အတွင်း ကမ္ဘာနှင့်အဝန်းတွင် အင်အား ၇ မှ ၇ ဒသမ ၉ ရစ်ချ်တာစကေးအတွင်းရှိငလျင် ငါး ကြိမ် ဖြစ်ပွားခဲ့ပြီး အင်အား ၆ မှ ၆ ဒသမ ၉ ရစ်ချ်တာစကေး အဆင့်ရှိငလျင် ၃၉ ကြိမ်တိတိဖြစ်ပွားခဲ့သည်။ အင်ဒိုနီးရှားနိုင်ငံတွင် မတ် ၂ ရက်က အင်အား ၇ ဒသမ ၈ ရစ်ချ်တာစကေးအဆင့်ရှိ ငလျင်လှုပ်ခတ်ခဲ့ပြီး ဇန်နဝါရီ ၃၀ ရက်က ရုရှားနိုင်ငံတွင် အင်အား ၇ ဒသမ ၁ ရစ်ချ်တာစကေးအဆင့်ရှိ ငလျင်လှုပ်ခတ်ခဲ့သည်။ မတ် ၂ ရက်ကလည်း အင်ဒိုနီးရှားနိုင်ငံတွင် အင်အား ၇ ဒသမ ၈ ရစ်ချ်တာစကေးအဆင့်ရှိ မြေငလျင်လှုပ်ခတ်ခဲ့ပြီး ဧပြီ ၁၅ ရက်က ဂျပန်နိုင်ငံတွင် အင်အား ၇ ရစ်ချ်တာစကေးအဆင့်ရှိ မြေငလျင်လှုပ်ခတ်ခဲ့ရာ လူ ၃၉ ဦးသေဆုံးခဲ့သည်။ ဧပြီ ၁၆ ရက်တွင်လှုပ်ခတ်ခဲ့သော အီကွေဒေါနိုင်ငံငလျင်သည် အင်အား ၇ ဒသမ ၈ ရစ်ချ်တာစကေးအဆင့်ရှိပြီး လူ ၅၈၇ ဦးထိ သေဆုံးမှုရှိသွားပြီဖြစ်ပြီး ထိခိုက်ဒဏ်ရာရသူ ၂၅၂၇ ဦးရှိသွားပြီဖြစ်သည်။

၂၀၁၁ ခုနှစ်က ဟိမဝန္တာငလျင်ပြတ်ရွေ့ပြီး ပြန်လည်အင်အားပြည့်ဖြိုးနလံထလာခြင်းကို ညွှန်းဆိုကြသည်။ ငလျင်ပညာရှင်များက အင်အား ၈ မဂ္ဂနီကျူထက် ပိုမိုပြင်းထန်သော ငလျင်လေးခု ဟိမဝန္တာ ကျောက်ချပ်လွှာကြီးနှင့် အင်ဟိုဗမာကျောက်ချပ်လွှာကြီးတို့ကြား ပွတ်တိုက်မှုမြင့်မားခြင်းကြောင့် တောင်အာရှဒေသတစ်ခုလုံးကို ငလျင်ကျရောက်နိုင်ကြောင်း၊ ၂၀၁၆ ခုနှစ်တွင် မြန်မာနိုင်ငံသည် ငလျင်ကို အထူးပိုမို ဂရုစိုက်ရမည့်နှစ်ဖြစ်ကြောင်း ပညာရှင်သုတေသီတို့ကညွှန်းဆိုကြသည်။

တောင်အာရှဒေသကို အလွန်ပြင်းထန်သောငလျင် ရိုက်ခတ်မည်ဟူ၍သိပ္ပံပညာရှင်များက ခန့်မှန်းထားသည်။ ၂၀၁၅ ခုနှစ် ဧပြီ ၂၅ ရက်ကလှုပ်ခတ်ခဲ့သော အင်အား ၇ ဒသမ ၈ ရစ်ချ်တာစကေးအဆင့်ရှိ နီပေါငလျင်က လူစုစုပေါင်း ၈၈၅၇ ဦးသေဆုံးခဲ့ရပြီး လူ ၂၃,၀၀၀ ကျော်ထိခိုက်ဒဏ်ရာရခဲ့သည်။

ငလျင်လှုပ်ခတ်မှုကြောင့် ကမ္ဘာကြီးကို တုန်လှုပ်စေနိုင်သောသတင်းများက မီဒီယာကဏ္ဍမျိုးစုံတွင် မြင်ကြ၊ ကြားကြ၊ နားဆင်နေကြရသည်။

ပစိဖိတ်ကမ်းရိုးတန်းပေါ်ရှိ အီကွေဒေါနိုင်ငံကို ဗဟိုပြု၍ ၂၀၁၆ ခုနှစ် ဧပြီ ၁၆ ရက်က ပြင်းအား ၇ ဒသမ ၈ အဆင့်ရှိ ငလျင်လှုပ်ခတ်ခဲ့ရာ လူ ၅၈၇ ဦး သေဆုံးခဲ့ပြီး ၂၅၂၇ ဦး ထိခိုက်ဒဏ်ရာရရှိကာ လူပေါင်း ၂၅၀၀၀ ကျော် ဘေးလွတ်ရာသို့ ရွှေ့ပြောင်းပေးရသော သတင်း။

ဂျပန်ငလျင်သည် ငလျင်လှုပ်ခြင်းနှင့် မီးတောင်ပေါက်ကွဲခြင်း သဘာဝဘေးအန္တရာယ်ကို အများဆုံး ရင်ဆိုင်နေရသော ကျွန်းစုနိုင်ငံဖြစ်သောသတင်း။

ဂျပန်နိုင်ငံ ကူမာမိုတိုစီရင်စုတွင် အင်အား ၇ ရစ်ချ်တာစကေးအဆင့်ရှိငလျင်လှုပ်ခတ်ခဲ့ပြီး ငလျင်ဒုက္ခသည် ၁၈၀၀၀၀ ဦးအား ဘေးလွတ်ရာသို့ ပြောင်းရွှေ့ပေးရာတွင် နှောင့်နှေးကြန့်ကြာမှုမဖြစ်စေရန် အမေရိကန်ပို့ဆောင်ရေးကူညီထောက်ပံ့မှုကို ဂျပန်နိုင်ငံအနေဖြင့် လက်ခံရရှိရန်သဘောတူကြောင်း ဝန်ကြီးချုပ် ရှင်ဇိုအာဘေးက မီဒီယာသို့ ၂၀၁၆ ဧပြီ ၁၇ ရက်က ပြောကြားခဲ့သောသတင်း။

၂၀၁၆ ခုနှစ် ဧပြီ ၁၇ ရက်က အီကွေဒေါနိုင်ငံတွင် ဆယ်စုနှစ်များအတွင်း အင်အားအပြင်းဆုံး မြေငလျင်ကြောင့် သေဆုံးသူ ၅၈၇ ဦး ဖြစ်လာသည်။ အီကွေဒေါကမ်းရိုးတန်း၏ ၁၅ ကီလိုမီတာအကွာ ပိုးတိုင်ဂျိုမြို့ ငလျင်ကြောင့် အကျဉ်းထောင်နံရံပြိုကျကာ အကျဉ်းသား ၁၀၉ ဦးလွတ်မြောက်သွားသောသတင်း။

အိန္ဒိယနိုင်ငံ နယူးဒေလီတောင်ပိုင်း ပြည်နယ်များဖြစ်သော တီလန်ဂန်နာနှင့် အန်ဒရာပရာဒေ့ရှ် ပြည်နယ်များတွင် ဧပြီ ၁၀ ရက်က အပူလှိုင်းကြောင့် လူ ၁၁၁ ဦးသေဆုံးမှုဖြစ်ရာ အပူချိန်မှာ ၄၅ ဒီဂရီဆဲလ်စီးရပ်စ် ဖြစ်သည်။ အပူလှိုင်းဖြတ်ပြီး အပူရှပ်မှုကြောင့် တီလန်ဂန်နာပြည်နယ်တွင် လူ ၆၆ ဦးသေဆုံးပြီး အန်ဒရာပရာဒေ့ရှ်တွင် လူ ၄၅ သေဆုံးကာ ယခင်စံချိန်တင်အပူချိန်ထက် ၅ ဒီဂရီစင်တီဂရိတ် ပိုသောသတင်း။

၂၀၁၆ ခုနှစ် ဧပြီ ၃ ရက်က ကက်ရှ်မီးယားအရှေ့မြောက်ပိုင်းဒေသများနှင့် ခိုင်ဘာပက်ခ်ဘွန်ခွါ (ကေပီပီ)ပြည်နယ် အနောက်မြောက်ပိုင်း ပါကစ္စတန်မြောက်ဘက် ဂယ်ဂစ်ဘယ်လ်တစ်စတန်ဒေသများတွင်လည်း မိုးရွာသွန်းမှုကြောင့် လူ ၄၉ ဦးသေဆုံးပြီး အမြောက်အများ ဒဏ်ရာရရှိသောတင်း။

မန္တလေးမြို့တွင် ၂၀၁၆ ခုနှစ် ဧပြီ ည ၈ နာရီ ၂၈ မိနစ်အချိန်ခန့်က မန္တလေးမြေငလျင်စခန်းမှ အနောက်ဘက် ၁၁၂ မိုင်ခန့်အကွာ ကလေးမြို့အရှေ့တောင်ဘက် ၄၂ မိုင်ကိုဗဟိုပြု၍ အင်အား ၆ ဒသမ ၈ ရစ်ချ်တာစကေး မြေငလျင်လှုပ်ခတ်ခဲ့သည်။ ဘုရားစေတီတော်များ ယိုင်နဲ့ခြင်း၊ စိန်ဖူးတော်မြေခြင်း၊ ဖောင်းရစ်တော် အက်ကွဲပြီး အဆောက် အအုံအချို့ ပျက်စီးခြင်းများ ကြုံတွေ့ရသည်။

စစ်ကိုင်းတိုင်းဒေသကြီး ကနီ၊ ရွှေဘို၊ ဆားလင်းကြီး၊ မုံရွာတို့တွင် သာသနိက အဆောက်အအုံများ ပျက်စီးရသည်။ ချင်းပြည်နယ် တွန်းဇံ၊ တွီလွီချောင်းဖျား၊ ရာဇဂြိုဟ်၊ ကလေးတို့တွင် မြေပြိုခဲ့ရသည်။

ငလျင်ဘေးကြုံတွေ့ရင်ဆိုင်ရလျှင် သတင်းဦး သတင်းထူးကို ပြည်သူထဲသို့ အမြန်ဆုံးသတင်းပေးဖို့လိုအပ်ပါသည်။ ရုပ်မြင်သံကြား၊ ရေဒီယို၊ ကြေးနန်း၊ အင်တာနက်၊ တယ်လီဖုန်းနှင့် ဖေ့စ်ဘုတ်တို့မှတစ်ဆင့် အမြန်ဆုံးသတင်းပေးပို့ကြရပါမည်။

ရေကြီးရေလျှံမှု၊ မိုးကြိုးဘေး၊ မုန်တိုင်းအန္တရာယ်တို့မှရရှိသော သဘာဝသင်ခန်းစာများကိုအခြေခံ၍ အတွေ့အကြုံရယူပြီး ပြည်သူ့အကျိုးပြုလုပ်ငန်းများကို လူမှုဝန်ထမ်းကယ်ဆယ်ရေးနှင့် ပြန်လည်နေရာချထားရေးဝန်ကြီးဌာန၊ လူမှုရေးအသင်းအဖွဲ့တို့ဖြင့် ပူးပေါင်းဆောင်ရွက်ကြရန် လိုအပ်ပါသည်။ အားလုံးက တာဝန်ရှိသည် ဟူသောအသိစိတ်ဖြင့် ပူးပေါင်းဆောင်ရွက်ကြရန် လိုအပ်ပါသည်။ အားလုံးက တာဝန်ရှိသည်ဟူသော အသိစိတ်ဖြင့် ဝိုင်းဝန်းကြရပါမည်။

မိမိတို့ဒေသတွင် လုပ်ဆောင်နိုင်သည်များကို ပူးပေါင်းလုပ်ဆောင်ကြပြီး မနိုင်သောလုပ်ငန်းကိစ္စရပ်များကို ပြည်ထောင်စုအဆင့်သို့ တင်ပြဆောင်ရွက်ကြရပါမည်။

ငလျင်ဘေးဒဏ်နှင့် ကမ္ဘာ့လူသား၊ ကမ္ဘာ့လူသားနှင့် ငလျင်တို့က ခွဲမရနိုင်သော အတွဲလေးများသာ ဖြစ်သည်။

လူသားသည် မြေကြီးနှင့်ကင်းကွာ၍ ဘဝကိုတည်ဆောက်၍မရပါ။ မြေကြီးနှင့်မကင်းနိုင်သရွေ့ ငလျင်နှင့်တွေ့ကြုံရင်ဆိုင်ကြရမည်သာဖြစ်သည်။ မြေကြီးနှင့်နွှယ်ယှက်နေသော မြေငလျင်ဒဏ်ကို ကြိုတင်ကာကွယ်ရန် နည်းလမ်းမရှိသေးသော်လည်း လူသားတိုင်းက မြေကြီးမှ သဘာဝပေးလက်ဆောင်ကောင်းတစ်ခုအနေဖြင့် ထိုက်ထိုက်တန်တန် ခံယူပိုက်ထွေးပြီး အကောင်းဆုံးထဲက အကောင်းဆုံးအရာများကို ပူးပေါင်းဆောင်ရွက်ကြရန် တိုက်တွန်းလိုက်ရပါသည်။

ပဲခူးတိုင်းဒေသကြီးအတွင်း စားသောက်ဆိုင်များနှင့် ဖျော်ဖြေရေးလုပ်ငန်းများ အခွန်ထမ်းမှု အားနည်းနေ

ပဲခူး မေ ၂၈

ပဲခူးတိုင်းဒေသကြီးအတွင်း စားသောက်ဆိုင်လုပ်ငန်းများအပါအဝင် ဖျော်ဖြေရေးလုပ်ငန်းများရှိသော်လည်း နိုင်ငံတော်သို့ အခွန်ထမ်းဆောင်ရာ၌ နိုင်ငံတော်မှရသင့်ရထိုက်သော အခွန်ဝင်ငွေများ နစ်နာဆုံးရှုံးမှုများစွာ ရှိနေသည်။

ပဲခူးမြို့ပေါ်နှင့် ပတ်ဝန်းကျင်ဒေသများ၌ စားသောက်ဆိုင်များအပါအဝင် ဖျော်ဖြေရေးလုပ်ငန်းများဖြစ်သော KTV နှင့် အနှိပ်ခန်းများစွာရှိနေသော်လည်း နိုင်ငံတော်သို့ တရားဝင်အခွန်ထမ်းဆောင်ရာတွင် တိတိကျကျလိုက်နာမှု မရှိကြောင်း သိရသည်။

စားသောက်ဆိုင်လုပ်ငန်းနှင့်ပတ်သက်၍ လုပ်ငန်းရှင်မှ ယစ်မျိုးလိုင်စင်ရယူပြီး သတ်မှတ်အခွန်ငွေအဆင့်ဆင့်ဆောင်ပြီး လုပ်ငန်းလိုင်စင်ရယူဆိုင်ဖွင့်ကြသည်။ စားသောက်သူများမှလည်း စားသောက်ခွန်ပေးဆောင်ကြရမည်ဖြစ်သည်။ စားသောက်ဆိုင်များအား အခွန်တံဆိပ်ခေါင်းကပ်နှိပ်ပြီး ကျသင့်ငွေကို အခွန်ဌာနမှ ကောက်ခံစေသော်လည်း စားသောက်ဆိုင်များဘက်မှ ပူးပေါင်းပါဝင်ဆောင်ရွက်ရာတွင် အားနည်းလျက်ရှိရာ နိုင်ငံတော်အခွန်ငွေ နစ်နာဆုံးရှုံးမှုများစွာ ရှိနေသည်။

လိုင်စင်ကြေးမသွင်း၊ အခွန်မဆောင်၊ နားလည်မှုယူထားပြီး လိုင်စင်မရှိသောစားသောက်ဆိုင်များလည်း ရှိပေသည်။ ပဲခူးတိုင်းဒေသကြီးတစ်တိုင်းလုံးဆိုလျှင် နားလည်မှုယူထားသော စားသောက်ဆိုင်ပေါင်းမြောက်မြားစွာရှိနိုင်ပေသည်။ စားသောက်ဆိုင်များ တရားဝင်အခွန်ထမ်းစေပြီး စားသောက်သူများထံမှ အမှန်တကယ်စားသောက်ခွန်များ တံဆိပ်ခေါင်းကပ်ပြီး ကောက်ခံရပါက တစ်နေ့တစ်နေ့ အခွန်ဝင်ငွေ သန်းနှင့်ချီပြီး ဝင်ငွေရနိုင်သဖြင့် နိုင်ငံတော်အတွက် များစွာဝင်ငွေရရှိနိုင်မည်ဖြစ်ပြီး ဒေသဖွံ့ဖြိုးရေးများ ဆောင်ရွက်နိုင်မည်ဖြစ်သည်။ ပဲခူးမြို့ပေါ်ရှိ ဖျော်ဖြေရေးလုပ်ငန်းများ ဆယ်ဂဏန်းအထက်ရှိသည်။ ၎င်းဖျော်ဖြေရေးလုပ်ငန်းများတွင်လည်း အရက်၊ ဘီယာများ ရောင်းချနေပြီး တရားဝင်ယစ်မျိုးလိုင်စင်လျှောက်ထားသောဆိုင်အနည်းအငယ်သာရှိကြောင်း စုံစမ်းသိရှိရသည်။

ဖျော်ဖြေရေးလုပ်ငန်းများ တရားဝင်လိုင်စင်အမှန်ရယူထားပြီးဖြစ်သည်ဟုဆိုကြသော်လည်း ဥပဒေလက်တစ်လုံးခြားမျိုးမဖြစ်အောင် တရားဥပဒေနှင့်ညီညွတ်စေရန် ဥပဒေဘောင်အတွင်း ဖွင့်လှစ်ရောင်းချရန်ခွင့်ပြုမိန့်ပေးရာတွင် တိုင်းဒေသကြီးအစိုးရမှ ကြပ်ကြပ်မတ်မတ်သတိထားစောင့်ကြည့်သင့်သည်။ ဥပဒေနှင့်မညီလျှင် ပြတ်ပြတ်သားသား အရေးယူပြီး တရားဥပဒေစိုးမိုးရေးအနေဖြင့် စံပြလုပ်ဆောင်သင့်ပေသည်။

ပဲခူးမြို့ ဥဿာမြို့သစ်အမှတ်(၃)ရဲစခန်းအနီးပတ်ဝန်းကျင်တွင် ယနေ့အထိ ဖျော်ဖြေရေးလုပ်ငန်းများ လေးခုထက်မနည်း လုပ်ကိုင်လာသည်မှာ ဆယ်စုနှစ်မကရှိနေရာ မြို့ခံအသိုင်းအဝိုင်းနှင့် ပတ်ဝန်းကျင်နေပြည်သူများမှ နိုင်ငံတော်ဝင်ငွေများ အမှန်တကယ်ရရှိခြင်းရှိ-မရှိ မေးခွန်းထုတ်လျက်ရှိနေသည်။ ပဲခူးမြို့ ဥဿာမြို့သစ်ရှိ မြို့တော်ခန်းမအား ဖျော်ဖြေရေးလုပ်ငန်းဖြစ်သော KTV နှင့် အနှိပ်ခန်းအား ခွင့်ပြုငှားရမ်းထားရာ တစ်နှစ်ဝင်ငွေမည်မျှရရှိသည်ကို ဒေသခံများက ပွင့်လင်းမြင်သာစွာ သိရှိလိုကြသည်။

ပဲခူးတိုင်းဒေသကြီးအတွင်း စားသောက်ဆိုင်လုပ်ငန်းများနှင့် ဖျော်ဖြေရေးလုပ်ငန်းများအား သက်ဆိုင်ရာတိုင်းဒေသကြီးအစိုးရအနေဖြင့် ထိန်းသိမ်းကြပ်မတ်၍ တည်ဆဲဥပဒေများထုတ်ပြန်ပြီး လုပ်ငန်းရှင်များအား ပညာပေးခြင်း၊ ဆွေးနွေးညှိနှိုင်းမှုများဆောင်ရွက်ခြင်းဖြင့် အခွန်ရယူရမည်ဖြစ်သည်။ အခွန်ထမ်းဆောင်လိုသော ယဉ်ကျေးမှုထွန်းကားမှသာ ရသင့်ရထိုက်သောအခွန်ငွေများ တိုင်းပြည်ဘဏ္ဍာထဲသို့ စီးဝင်မည်ဖြစ်သည်။

(၄၂၈)

ကျွန်းလှတွင် လေပြင်းတိုက်ခတ်မှုကြောင့် နေအိမ်အချို့နှင့် လျှပ်စစ်မီးတိုင်များကျိုးကျ

ကျွန်းလှ မေ ၂၈

စစ်ကိုင်းတိုင်းဒေသကြီး ကန့်ဘလူခရိုင် ကျွန်းလှမြို့နယ် သဖန်းဆိပ်ဆည်အနောက်ဘက် လိပ်စင်းတောင်ကျေးရွာနှင့်အနီးတွင် မေ ၂၅ ရက် ညနေ ၅ နာရီမှ ၅ နာရီ မိနစ် ၂၀ အထိ လေပြင်းတိုက်ခတ်မှုကြောင့် နေအိမ်အချို့ နှင့် လျှပ်စစ်ကွန်ကရစ်တိုင်များ ကျိုးပဲ့ပျက်စီးသွားခဲ့ကြောင်း သိရသည်။

ယင်းသို့ လေပြင်းတိုက်ခတ်မှုကြောင့် လိပ်စင်းတောင်ကျေးရွာစေတီတစ်ဆူ ထီးတော်ပြုတ်ခြင်း၊ ဘုန်းတော်ကြီးကျောင်း၊ ဓမ္မာရုံ၊ လူနေအိမ် ၁၈ လုံး၊ လျှပ်စစ်ဓာတ်အားခွဲရုံ၊ မြဝတီထပ်ဆင့်လွှင့်ရုံ၊ သရက်ပင်ကျေးရွာတွင် နေအိမ်နှစ်လုံး၊ ဖာလောကျေးရွာတွင် နေအိမ်တစ်လုံး၊ ခပေါင်းရုံကျေးရွာတွင် နေအိမ်တစ်လုံးနှင့် လိပ်စင်းတောင်-ဖာလောကျေးရွာကြားရှိ 33KVA ကွန်ကရစ် တိုင် ၁၉ လုံးတို့ ကျိုးပဲ့ပျက်စီး၍ စုစုပေါင်းငွေကျပ် ၅၅ သိန်းခန့် ဆုံးရှုံးသွားပြီး အမျိုးသမီးနှစ်ဦး ဒဏ်ရာရရှိသော်လည်း စိုးရိမ်စရာမရှိကြောင်း သိရသည်။

အဆိုပါပျက်စီးမှုအခြေအနေအား မြို့နယ်စီမံခန့်ခွဲမှုကော်မတီ ဥက္ကဋ္ဌ ဦးသန်းလွင်၊ မြို့နယ်ရဲတပ်ဖွဲ့မှူး ရဲမှူးမောင်မောင်ခန့်၊ မြို့နယ်ကျန်းမာရေးဦးစီးဌာနမှူး ဒေါက်တာစိုးလှိုင်ဦး၊တာဝန်ရှိသူတို့က ကွင်းဆင်းကြည့်ရှုစစ်ဆေးခဲ့သည်။ **မျိုးဝင်းညို(ကျွန်းလှ)**

စားသုံးသူပြည်သူများ အန္တရာယ်ကင်းဝေးစေရေး သတိပြုရမည့်အချက်များ အသိပညာပေး

သုံးခွ မေ ၂၈

ရန်ကုန်တောင်ပိုင်းခရိုင် သုံးခွမြို့နယ် အောင်ဘုံသာကျေးရွာ ဘုန်းတော်ကြီးကျောင်း၌ စားသုံးသူပြည်သူများ အန္တရာယ်ကင်းဝေးစေရေးအတွက် သတိပြုလိုက်နာဆောင်ရွက်ရမည့်အချက်များ အသိပညာပေးခြင်းလုပ်ငန်းကို မေ ၂၆ ရက် နံနက် ၈ နာရီက ကျင်းပခဲ့သည်။

အသိပညာပေးပွဲ၌ သုံးခွမြို့နယ် ကုန်သွယ်မှုမြှင့်တင်ရေးနှင့် စားသုံးသူရေးရာဦးစီးဌာန ဦးစီးမှူး ဦးကျော်စိုးက ပြည်သူများအနေဖြင့် စားသုံးသူဆိုင်ရာ အခွင့်အရေးများအား အပြည့်အဝရရှိခံစားနိုင်စေရန်နှင့် စားသုံးသူကာကွယ်ရေးဆိုင်ရာ ပညာရပ်များအား ကျယ်ကျယ်ပြန့်ပြန့်ရရှိလာရန် ယခုကဲ့သို့ လာရောက်အသိပညာပေးခြင်းဖြစ်ကြောင်း ဆွေးနွေးပြောကြားခဲ့သည်။

ယင်းနောက် စီးပွားရေးနှင့်ကူးသန်းရောင်းဝယ်ရေးဝန်ကြီးဌာန ကုန်သွယ်မှုမြှင့်တင်ရေးနှင့် စားသုံးသူရေးရာဦးစီးဌာန ရန်ကုန်တိုင်းဒေသကြီး ဦးစီးမှူးရုံး ရန်ကုန်မြို့မှထုတ်ဝေသော 'စားသုံးသူပြည်သူများ အန္တရာယ်ကင်းစေဖို့ သတိပြုလိုက်နာဆောင်ရွက်စို့' လက်ကမ်းစာစောင်များ ဖြန့်ဝေပေးခဲ့သည်။ **ကြည်စိုးလွင်(သုံးခွ)**

နန်းဦးလှိုင် ပေလီကမ်းခြေ(၃)ညအိပ်အပန်းဖြေခရီးစဉ်(မေ-၆)

- ပေလီကမ်းခြေ(၃)ညအိပ် ခရီးစဉ် (ထမင်းကျွေး၊ တည်းခမပါ) (၆-၅-၂၀၁၆)ထွက်မည်။
- တောင်ကြီး၊ အင်းလေး၊ ထမ့်စမ်းဂူ၊ မွေတော်ကက္ကူ(၄)ရက်-လွိုင်ကော်ပါ(၅)ရက်။
- ထားဝယ်ရှင်ကိုးရှင်၊ မောင်းမကန်၊ ကျိုက္ခမီ၊ စက်စဲ(၅)ရက်။ ကားစီးလုံးငှားအော်ဒါလက်ခံသည်
- အလောင်းတော်ကဿပ၊ စစ်ကိုင်း၊ မုံရွာ၊ မန္တလေး၊ ပြင်ဦးလွင်၊ ကျောက်စိမ်းစေတီ(၅)ရက်။
- မန္တလေးဘုရားစုံဖူး၊ ပြင်ဦးလွင်၊ ဒီးဒုတ်ရေပြာအိုင် နှင့် ဝေဧရာစနကျောက်စိမ်းစေတီ(၁)ညအိပ်။
- မြဝတီ၊ မဲဆောက်၊ ကျောက်ကလပ်၊ ကော့ဂွန်းဂူ၊ ရသေ့ပျံဂူ၊ ဘုရင်ညီဂူ(၃)ရက်။ (မဲဆောက်ကားခနှင့် မြဝတီတည်းခငြိမ်း)
- မော်လမြိုင်ဘုရားစုံဖူး၊ ကျိုက္ခမီ၊ စက်စဲကမ်းခြေ၊ နွားလပို့တောင်(၂)ရက်။ ဆက်၍-ဘားအံ ဂူ(၅)ဂူပါ(၃)ရက်။
- ပုဂံဘုရားစုံဖူး-ပုပ္ပါး၊ စွယ်တော်လေးဆူ၊ ပခုက္ကူ-သီဟိုဠ်ရှင်(၄)ရက်။ (အပတ်စဉ်-သောကြာထွက်သည်)

ပန်းဆိုးတန်း 01-391577, သန်လျင် 09-5122961, 09-254340569, ကျောက်မြောင်း 09-254821597

မြေညီထပ် တိုက်ခန်းကျယ်ငှားမည်

ပေ (၂၀× ၁၀၀)၊ အမြင့် (၉)ပေ

ရေ၊ မီး၊ တယ်လီဖုန်း အစုံ

အနောက်မြင်းပြိုင်ကွင်းလမ်း၊ ဗိုလ်စိန်မှန်မီးပွိုင့်အနီး၊

တာမွေမြို့နယ်။

ဖုန်း-၀၉-၄၃၁၅၈၄၉၀၊ ၀၉-၂၅၄၃၁၇၈၄၉၃

MOPAR

ပျောက်ဆုံးကြောင်း ဂရုဝ်ဇ် အေးရှားဂျင်နရယ်ဆားဗစ် ကုမ္ပဏီလီမိတက် အမည်ဖြင့် ကုမ္ပဏီမှတ်ပုံတင်အမှတ် ၄၀၄၁သည် ပျောက်ဆုံးသွားပါသဖြင့် တွေ့ရှိပါက ဆက်သွယ်အကြောင်းကြားပါရန်။ ဖုန်း-၀၉-၂၆၀၃၅၄၂၉၀

ရခိုင်ပြည်နယ်အစိုးရအဖွဲ့
စည်ပင်သာယာရေးဝန်ကြီးဌာန
ရခိုင်ပြည်နယ်ကျေးလက်ဒေသဖွံ့ဖြိုးတိုးတက်ရေးဦးစီးဌာန
(အိတ်ဖွင့်တင်ဒါခေါ်ယူခြင်း)

၁။ စိုက်ပျိုးရေး၊ မွေးမြူရေးနှင့်ဆည်မြောင်းဝန်ကြီးဌာန၊ ကျေးလက်ဒေသဖွံ့ဖြိုးတိုးတက်ရေးဦးစီးဌာန၏ ၂၀၁၆-၂၀၁၇ ခု ဘဏ္ဍာရေးနှစ်အတွင်း ရခိုင်ပြည်နယ်၊ မြို့နယ်များတွင် ကျေးလက်ဒေသဖွံ့ဖြိုးရေးလုပ်ငန်းများဖြစ်သည့် ကျေးလက်လမ်း/တံတား၊ ကျေးလက်ရေပေးရေးလုပ်ငန်းများဆောင်ရွက်ရန်အတွက် အိတ်ဖွင့်တင်ဒါများ တင်သွင်းနိုင်ပါသည်

စဉ်	လုပ်ငန်းအမျိုးအစား	အရေအတွက်/အရှည်မိုင်
(၁)	ကတ္တရာလမ်း	(၁/၆) မိုင်
(၂)	ကွန်ကရစ်လမ်း	(၃/၂. ၈၃) မိုင်
(၃)	ကျောက်လမ်း	(၂၁/၆. ၅) မိုင်
(၄)	မြေသားလမ်း	(၂၄/၅) မိုင်
(၅)	ကွန်ကရစ်တံတား	(၅၄၀) ပေ
(၆)	ရေပြွန်	(၃၃၅) ပေ
(၇)	မြေသားရေကန်	(၁၂၇) ကန်
(၈)	စိမ့်စမ်းရေသွယ်လုပ်ငန်း	(၁၅) ခု

၂။ အိတ်ဖွင့်တင်ဒါပုံစံများကို ၂၉-၄-၂၀၁၆ ရက်မှစ၍ ရုံးချိန်အတွင်း ရခိုင်ပြည်နယ်အစိုးရအဖွဲ့၊ စည်ပင်သာယာရေးဝန်ကြီးဌာန၊ ပြည်နယ်ကျေးလက်ဒေသ ဖွံ့ဖြိုးတိုးတက်ရေးဦးစီးဌာနတွင် လာရောက်ထုတ်ယူနိုင်ပြီး ၃၀-၅-၂၀၁၆ရက် ၁၆း၃၀ နာရီတွင် နောက်ဆုံးထား၍ တင်ဒါများတင်သွင်းရမည်။

၃။ အိတ်ဖွင့်တင်ဒါပုံစံ၊ စည်းကမ်းချက်များနှင့် အသေးစိတ်အချက်အလက်များကို ရခိုင်ပြည်နယ် ကျေးလက်ဒေသဖွံ့ဖြိုးတိုးတက်ရေးဦးစီးဌာန၊ ပြည်နယ်ဦးစီးမှူးရုံး ဖုန်း-၀၄၃-၂၂၆၄၄၊ ၀၄၃-၂၂၉၂၃နှင့် လက်ထောက်ညွှန်ကြားရေးမှူး(နည်းပညာ)၊ ၀၉၄၂၁၇၁၀၃၂၂ တို့တွင် စုံစမ်းနိုင်ပါသည်။

တင်ဒါခေါ်ယူရေးလုပ်ငန်းကော်မတီ

မွန်ပြည်နယ်၊ လမ်းဦးစီးဌာန
မော်လမြိုင်မြို့
၂၀၁၆-၂၀၁၇ဘဏ္ဍာရေးနှစ်၊ ပြည်နယ်ရန်ပုံငွေဖြင့် ဆောင်ရွက်မည့်
လုပ်ငန်းသုံးပစ္စည်းများအိတ်ဖွင့်တင်ဒါခေါ်ယူခြင်း

မွန်ပြည်နယ်၊ လမ်းဦးစီးဌာနလက်အောက်ရှိ မော်လမြိုင်ခရိုင်၊ သထုံခရိုင် လမ်းဦးစီးဌာနများတွင် ၂၀၁၆-၂၀၁၇ ဘဏ္ဍာရေးနှစ်၊ ပြည်နယ် ရန်ပုံငွေဖြင့် လမ်း/တံတားလုပ်ငန်းများ ဆောင်ရွက်ရန်လိုအပ်သော ကတ္တရာ၊ လမ်းခင်းကျောက်မျိုးစုံ၊ ဘိလပ်မြေ၊ သံချောင်း၊ မြစ်သဲ၊ ကျောက်စရစ်၊ တောသစ် စသည့် ဆောက်လုပ်ရေးလုပ်ငန်းသုံးပစ္စည်းများကို အောက်ပါအစီအစဉ်အတိုင်း အိတ်ဖွင့်တင်ဒါ တင်သွင်းနိုင်ပါသည်။

(က) တင်ဒါလျှောက်လွှာရယူနိုင်သည့်နေ့ရက် - ၂-၅-၂၀၁၆ရက်(တနင်္လာနေ့)

(ခ) တင်ဒါလျှောက်လွှာရယူနိုင်သည့်နေရာ - လက်ထောက်ညွှန်ကြားရေးမှူး(မြို့ပြ)ရုံး၊ လမ်းဦးစီးဌာန၊ မော်လမြိုင်ခရိုင်၊ မော်လမြိုင်မြို့။ လက်ထောက်ညွှန်ကြားရေးမှူး(မြို့ပြ)ရုံး၊ လမ်းဦးစီးဌာန၊ သထုံခရိုင်၊ သထုံမြို့။

(ဂ) တင်ဒါလျှောက်လွှာပိတ်မည့်ရက်/အချိန် - ၂၄-၅-၂၀၁၆ရက်(အင်္ဂါနေ့) - နံနက် ၁၀း၀၀ နာရီ

(ဃ) တင်ဒါဖွင့်မည့်နေ့ရက်အချိန် - ၂၄-၅-၂၀၁၆ရက် (အင်္ဂါနေ့) နံနက် ၁၀း၀၀ နာရီ

(င) တင်ဒါဖွင့်မည့်နေရာ - ပြည်နယ်ညွှန်ကြားရေးမှူး(မြို့ပြ)ရုံး၊ လမ်းဦးစီးဌာန၊ မွန်ပြည်နယ်၊ မော်လမြိုင်မြို့။

တင်ဒါစိစစ်ရွေးချယ်ရေးကော်မတီ

ဖုန်း-၀၅၇-၂၄၇၅၉

ကန့်ကွက်နိုင်ကြောင်းကြော်ငြာ

တောင်ဥက္ကလာပမြို့နယ်၊ မြေတိုင်းရပ်ကွက်အမှတ်(၁၀)၊ မြေကွက်အမှတ်(၉၆၇/ခ)၊ မြေကွက်တည်နေရာအမှတ်(၉၆၇/ခ)၊ လမ်း(၃၀)၊ (၁၀)ရပ်ကွက်၊ တောင်ဥက္ကလာပ၊ (ဦးသိန်းမောင်)(CE-၀၆၆၈၅၀) အမည်ပေါက် နှစ်(၆၀)ဂရန်မြေအား အမည်ပေါက်ဦးသိန်းမောင် (ဇနီး)ဒေါ်လှမြင့်၊ (သမီး)ဒေါ်ရင်ရင်မေ၊ (သား)ဦးအေးသန့်(အပျိုကြီး၊ လူပျိုကြီးဘဝဖြင့်) အသီးသီးကွယ်လွန်သဖြင့် ဒေါ်ကြည်ကြည်ဝင်း[၁၂/ဥကတ(နိုင်)၀၈၈၁၅၈]၊ ဒေါ်မြမြဝင်း [၁၂/ဥကတ(နိုင်)၀၈၂၇၇၉]၊ ဦးမြင့်ဝေ[၁၂/ဥကတ(နိုင်)၀၈၀၆၁၅]၊ ဒေါ်မိမိခိုင်[၁၂/ဥကတ (နိုင်)၀၈၂၇၇၄]၊ ဦးရွှေသီးအောင်[၁၂/ဥကတ(နိုင်)၀၈၈၁၄၉]၊ ဒေါ်ခင်ဝင်းမြင့်[၁၂/ဥကတ (နိုင်)၀၈၈၀၅၁]တို့က သား၊သမီးများ တော်စပ်ကြောင်း ကျမ်းကျိန်လွှာ၊ သေစာရင်းများနှင့် ၎င်းတို့ထံမှ အထွေထွေကိုယ်စားလှယ်လွှဲစာအမှတ်-၂၉၇၀၅(၄-၁၁-၂၀၁၄)ဖြင့်ရရှိသူ ဒေါ်ခင် ဝင်းမြင့်[၁၂/ဥကတ(နိုင်)၀၈၈၀၅၁]က ပါဝါပေးသူ သက်ရှိထင်ရှားရှိကြောင်းနှင့် ပါဝါမရုပ်သိမ်း ကြောင်း ကျမ်းကျိန်လွှာ-၁၃၅(၁၅-၁၂-၂၀၁၄)ရက်ကိုတင်ပြ၍ အမွေဆက်ခံပိုင်ဆိုင်ကြောင်း စာချုပ်ရန် မြေပုံကူးလျှောက်ထားလာရာ တရားဝင်ခိုင်လုံသော အထောက်အထားများဖြင့် ဤကြော်ငြာပါသည့်နေ့မှစ၍ (၇)ရက်အတွင်း ကန့်ကွက်နိုင်ပါကြောင်းနှင့် ကန့်ကွက်မှု မရှိပါက လုပ်ထုံးလုပ်နည်းအတိုင်း ဆက်လက်ဆောင်ရွက်ပေးမည်ဖြစ်ပါကြောင်း အသိပေး ကြေညာအပ်ပါသည်။

မြို့ပြစီမံကိန်းနှင့်မြေစီမံခန့်ခွဲမှုဌာန၊ ရန်ကုန်မြို့တော်စည်ပင်သာယာရေးကော်မတီ

သမီးအဖြစ်မှစွန့်လွှတ်ခြင်း

ရှမ်းပြည်နယ်(တောင်ပိုင်း)၊ နမ့်စန်မြို့ (၂)ရပ်ကွက်နေ မဇင်နွေဦး(ခ) နွေးနွေး [၁၃/နစန(နိုင်)၀၄၃၀၁၈]သည် မိဘများ၏ဆိုဆုံးမခြင်းကို လက်မခံဘဲ အိမ်မှထွက်သွားပါသဖြင့် ၎င်းအား ယနေ့မှစ၍ သမီးအဖြစ်မှ စွန့်လွှတ်လိုက်ပါသည်။ ၎င်းနှင့်ပတ်သက်သည့် မည်သည့်ကိစ္စကိုမှ တာဝန်ယူဖြေရှင်းပေးမည်မဟုတ်ပါ။ (ဆက်သွယ်မေးမြန်းခြင်းသည်းခံပါ။)

ဦးသန်းဦး
ဒေါ်ဌေးဌေးဝင်း

ကန့်ကွက်နိုင်ပါကြောင်း ကြော်ငြာ

ရန်ကုန်မြို့၊ ဒဂုံမြို့သစ် (မြောက်ပိုင်း) မြို့နယ်၊ မြေတိုင်းရပ်ကွက်အမှတ် - ၄၅၊ မြေကွက်အမှတ် - ၁၀၆၃၊ မြေအကျယ် (အလျား ၄၀ပေ× အနံ ၆၀ပေ) မြေကွက်တည်နေရာအမှတ် (၁၀၆၃)၊ ပြည်ထောင်စုလမ်း၊ (၄၅) ရပ်ကွက်၊ ဒဂုံမြို့သစ် (မြောက်ပိုင်း) မြို့နယ်၊ ဦးမြလှိုင် (၁၂/ဒဂန (နိုင်) ၀၃၃၃၀၃) ၏ အမည်ပေါက်ပါမစ်မြေအား အရပ်ကတိစာချုပ်အဆက်အစပ်ဖြင့် တဆင့်ပြန်လည် ရောင်းချသူ ဦးသန်းထွဋ် (၁၂/ဥကတ (နိုင်) ၁၄၀၃၂၅) ထံမှ ကျွန်ုပ်၏ မိတ်ဆွေက ပြန်လည် ဝယ်ယူရာ စရံငွေ တစ်စိတ်တစ်ဒေသကို ပေးအပ်ထားပြီးဖြစ်ပါသည်။ ကန့်ကွက်လိုသူရှိပါက ဤကြော်ငြာပါသည့် ရက်မှ (၇) ရက်အတွင်း ပိုင်ဆိုင်မှုစာရွက်စာတမ်း (မူရင်း) များပြသ၍ ကျွန်ုပ်ထံတွင် လာရောက်ကန့်ကွက်နိုင်သည်၊ သတ်မှတ်ရက်ကျော်လွန်ပါက မြေနှင့် အိမ် အရောင်းအဝယ်ကို အပြီးအပိုင်ဆောင်ရွက်သွားမည်ဖြစ်ကြောင်း၊ အများသိစေရန် ကြေညာလိုက်ပါသည်။

လွှဲအပ်ညွှန်ကြားချက်အရ

ဒေါ်တွာရာမြင့်အောင် LL.B, D.M.L (စဉ် - ၄၉၀၈/၈၉)၊ တရားလွှတ်တော်ရှေ့နေ အမှတ် (၈၃/၁၅)၊ တတိယထပ်၊ ပန်းဆိုးတန်းလမ်း၊ ကျောက်တံတားမြို့နယ်၊ ရန်ကုန်မြို့။ လွှတ်တော်ရှေ့နေမောင်ကောင်းဖေ ၀၉ ၇၃၀၁၉၅၀၆၊ ၀၉ ၂၅၁၀၁၅၀၈၉

ရေကြောင်းလူငယ်အခြေခံနှင့် တန်းမြင့်သင်တန်း (၁/၂၀၁၆)ဖွင့်လှစ်

ကျောက်ဖြူ မေ ၂၈

ကျောက်ဖြူမြို့တွင် ဓညဝတီရေတပ်စခန်းဌာနချုပ်မှ ကြီးမှူး၍အ-ထ-က (၁)၌ မေ ၂၅ ရက်တွင် ရေကြောင်းလူငယ်အခြေခံသင်တန်း အမှတ်စဉ် (၁/၂၀၁၆)နှင့်ရေကြောင်း လူငယ်တန်းမြင့်သင်တန်းအမှတ် စဉ် (၁/၂၀၁၆) သင်တန်းဖွင့်ပွဲ ပြုလုပ်ခဲ့ကြောင်း သိရသည်။

သင်တန်းဖွင့်ပွဲတွင် ဓညဝတီ ရေတပ်စခန်းဌာနချုပ်၊ ဌာနချုပ်မှူးဗိုလ်မှူးချုပ်ကျော်ကျော်ဦးက သင်တန်းဖွင့်လှစ်ရခြင်း ရည်ရွယ်ချက်များကို ပြောကြားခဲ့သည်။ သင်တန်းဖွင့်ပွဲသို့ ဒုဌာနချုပ်မှူးဗိုလ်မှူးကြီးဇော်ဝင်းထွန်းနှင့် အရာရှိအရာခံများ၊ ကျောက်ဖြူခရိုင်အုပ်ချုပ်ရေးမှူး ဦးစိုးသိမ်း၊ မြို့နယ်အုပ်ချုပ်ရေးမှူး ဦးညီညီလင်းနှင့်ခရိုင် မြို့နယ်ဌာနဆိုင်ရာတာဝန်ရှိသူများ၊ သင်တန်းသား၊ သင်တန်းသူများ၊ မိဘများ၊ သင်တန်းဆရာများ တက်ရောက်ခဲ့ကြသည်။

သင်တန်းသို့ ကျောင်းသား၊ ကျောင်းသူ ၅၀ တက်ရောက်ကြပြီး၊ သင်တန်းကာလမှာ သုံးပတ်ဖြစ်သည်။ နောက်ဆုံးတစ်ပတ်ကိုရန်ကုန်မြို့တွင် စခန်းပေါင်းစုံပြိုင်ပွဲတက်ကြရမည်။ သင်တန်းတွင် စစ်ရေးပြဘာသာရပ်၊ ရေကူးဘာသာရပ်၊ ရေတပ်သားဘာသာရပ်၊ ရေကြောင်းလမ်းညွှန်နှင့် နက္ခတ္တဗေဒဘာသာရပ်၊ GPS အသုံးပြု၍ ရေကြောင်းသွားလာရေးဘာသာရပ်၊ အချက်ပြဆက်သွယ်ရေးဘာသာရပ်၊လှေလှော်ရွက်တိုက်ဘာသာရပ်များကို သင်ကြားသွားမည်ဖြစ်သည်။ **စောမိုးကျော်**

လက်တူးတွင်းသုံးတွင်းမှ ရေများမူလအရောင်မဟုတ်ဘဲ အရောင်များပြောင်းလဲ

မိတ္ထီလာ မေ ၂၈

မိတ္ထီလာမြို့နယ် ဇရပ်ကုန်းအုပ်စု ဆူးရစ်တန်းကျေးရွာရှိ အဝကျယ်လက်တူးတွင်းသုံးတွင်းမှ ရေများသည် မူလအရောင်မဟုတ်ဘဲ အရောင်များပြောင်းလဲနေကြောင်း မေ ၂၄ ရက် မွန်းလွဲ ၂ နာရီက သိရှိရသဖြင့် မြို့နယ်အုပ်ချုပ်ရေးမှူး၊ မြို့နယ်ရဲတပ်ဖွဲ့မှူး၊ မြို့နယ်ဖွံ့ဖြိုးတိုးတက်ရေးအထောက်အကူပြု အဖွဲ့ဝင်များ၊ မြို့နယ်ကျေးလက်ဒေသ ဖွံ့ဖြိုးတိုးတက်ရေးဦးစီးဌာနမှ မြို့နယ်ဦးစီးမှူး ဦးအေးဇော်မြင့်နှင့် ဝန်ထမ်းများက ကွင်းဆင်းစစ်ဆေးခဲ့ကြသည်။

အဆိုပါကျေးရွာသည် အိမ်ခြေ ၁၀၀၊ လူဦးရေ ၆၁၀ ရှိပြီး ကျေးရွာမှ အသုံးပြုလျက်ရှိသည် မြေသားရေကန်မှာ ရေအနည်းငယ်သာရှိနေသောကြောင့် ကျေးရွာရှိ လူနှင့် ကျွဲ၊ နွားတိရစ္ဆာန်များမှာ အဝကျယ် လက်တူးတွင်း သုံးတွင်းမှရေကို သောက်သုံးရေအဖြစ် အသုံးပြုလျက်ရှိရာမှ မေ ၂၃ ရက်အထိ မူလအရောင်ပြောင်းလဲခြင်းမရှိဘဲ မေ ၂၄ ရက် နံနက်ပိုင်းမှစတင်၍ နီဝါရောင်အဖြစ်သို့ ပြောင်းလဲသွားသဖြင့် သက်ဆိုင်ရာဌာနသို့ အကြောင်းကြားရာ တာဝန်ရှိများက ကွင်းဆင်းစစ်ဆေးပြီး ၎င်းပြောင်းလဲသွားသည့်ရေအား တိရစ္ဆာန်အချို့အား လက်တွေ့တိုက်ကျွေးကြည့်ရာ ထူးခြားမှုမရှိကြောင်း သိရသည်။

ရေအရသာမှာ အနည်းငယ် ဖန်နေသည်ကို တွေ့ရှိရသဖြင့် ကျန်းမာရေးဦးစီးဌာနနှင့် ကျေးလက်ဒေသ ဖွံ့ဖြိုးတိုးတက်ရေးဦးစီးဌာနတို့မှ ဓာတ်ခွဲစမ်းသပ်အဖြေထုတ်ရန် ရေနမူနာယူခဲ့ပြီး မေ ၂၅ ရက် နံနက်က မန္တလေးမြို့ရှိ ဓာတ်ခွဲခန်းသို့ပေးပို့၍ ဓာတ်ခွဲစမ်းသပ်လျက်ရှိပြီး အဖြေသိရှိပါက ဆက်လက်ဆောင်ရွက်သွားမည်ဖြစ်၍ လတ်တလောအားဖြင့် အရောင်ပြောင်းလဲသောရေကို သုံးရေအဖြစ်သာအသုံးပြုပြီး လိုအပ်သောသောက်သုံးရေအား မေ ၂၅ ရက်မှ စတင်၍ မြို့နယ်ကျေးလက်ဒေသ ဖွံ့ဖြိုးတိုးတက်ရေးဦးစီးဌာနမှ မီးသတ်ကားများဖြင့် နေ့စဉ် သောက်သုံးရေပေးဝေသွားမည်ဖြစ်သည်။

၎င်းကျေးရွာကို ၂၀၁၄-၂၀၁၅ ဘဏ္ဍာရေးနှစ်တွင် နှစ်လက်မစက်ရေတွင်း တစ်တွင်းအား တူးဖော်ထားသော်လည်း ရေငန်သာထွက်ရှိခြင်း၊ ကျေးရွာဘုန်းကြီးကျောင်းရှိ ပေ ၅၀၀ အနက်ရှိ စက်ရေတွင်းမှာလည်း ရေငန်သာထွက်ရှိခြင်းတို့ကြောင့် မြေအောက်ရေကြောအခြေအနေမှာ ရေငန်ကြောများဖြစ်၍ ရေတွင်းများ တူးဖော်သော်လည်း ရေငန်သာထွက်ရှိမည်ဖြစ်သည်။ ယင်းကြောင့် မြေသားရေကန်၌ ရေရှိမှ အဆင်ပြေမည်ဖြစ်သောကြောင့် မိုးရေလှောင်ကန် ပြုပြင်ခြင်းလုပ်ငန်းအား ဆောင်ရွက်ပေးသွားမည်ဖြစ်ကြောင်း မြို့နယ်ကျေးလက်ဒေသဖွံ့ဖြိုးတိုးတက်ရေးဦးစီးဌာနမှ တာဝန်ရှိသူတစ်ဦးက ပြောသည်။ **သိန်းမြင့်ကျော်(မိတ္ထီလာ)**

သောက်သုံးရေပြတ်လပ်သော ကျေးရွာများသို့ ရေများသွားရောက်ဖြန့်ဝေ

ကဝ မေ ၂၈

ပဲခူးတိုင်းဒေသကြီးကဝမြို့နယ်အတွင်းရှိ ကျေးရွာများတွင် အယ်နီညိုရာသီဥတုအကျိုးသက်ရောက်မှုကြောင့် သောက်သုံးရေပြတ်လပ်မှုမဖြစ်ပေါ်စေရေးအတွက် ကဝမြို့နယ် ကျေးလက်ဒေသဖွံ့ဖြိုးတိုးတက်ရေးဦးစီးဌာနမှ မြို့နယ်ဦးစီးမှူး ဦးကျော်ထွန်းဦး၊ အငယ်တန်းအင်ဂျင်နီယာ(၃) ဦးရဲထက်သူနှင့် ဝန်ထမ်းများသည် မေ ၂၅ ရက် ၂ နာရီက တံတားဦးကျေးရွာအုပ်စု စာဖြူစုကျေးရွာသို့ သောက်သုံးရေများ သွားရောက်ဖြန့်ဝေပေးခဲ့ကြောင်း သိရသည်။

သောက်သုံးရေပြတ်လပ်သည့် စာဖြူစုကျေးရွာမှ အိမ်ထောင်စု ၅၀ တွင် လူဦးရေ ၂၀၀ ကျော်အတွက် ကျေးလက်ဌာနပိုင်မော်တော်ယာဉ်ဖြင့် ရေဂါလန် ၄၀၀ အား သွားရောက်လှူဒါန်းခဲ့ပြီး အလားတူ ကဝမြို့နယ် အမျိုးသားဒီမိုကရေစီအဖွဲ့ချုပ်မှ မီးသတ်ယာဉ်များဖြင့် ပရဟိတလူမှုရေးအသင်းအဖွဲ့များမှလည်း ကဝမြို့နယ်အတွင်းမှ ကံအေးကျေးရွာနှင့် အောင်သာကျေးရွာများသို့လည်းနေ့စဉ်ရေလှူဒါန်းမှုများရှိကြောင်း သိရသည်။ **ခင်ကို(ကျောက်တံခါး)**

ကချင်အမျိုးသား မူးယစ်ဆေးဝါးဆန့်ကျင်ရေးနေ့ အခမ်းအနားကျင်းပ

ကွတ်ခိုင် မေ ၂၈

ရှမ်းပြည်နယ်မြောက်ပိုင်း ကွတ်ခိုင်မြို့တွင် ကချင်အမျိုးသား မူးယစ်ဆေးဝါး ဆန့်ကျင်ရေးနေ့ အခမ်းအနားကျင်းပရာ ထောင်နှင့်ချီသောဒေသခံ ကချင်လူထုများက လာရောက်ပါဝင်၍ ချီတက်ခဲ့ကြောင်း သိရသည်။

မေ ၂၅ ရက်တွင် ကျရောက်သော ကချင်အမျိုးသား မူးယစ်ဆေးဝါးဆန့်ကျင်ရေးနေ့ Kachin Anti-Drug Day နေ့ အခမ်းအနားအား ကချင်ပြည်နယ် နေရာအနှံ့နှင့် ရှမ်းပြည်နယ်မြောက်ပိုင်းတွင် လားရှိုးမြို့၊ မူဆယ်မြို့နှင့် ကွတ်ခိုင်မြို့စသည့် မြို့သုံးမြို့တို့တွင် တစ်ပြိုင်တည်း ကျင်းပခဲ့ခြင်းဖြစ်သည်။

ကွတ်ခိုင်ဒေသခံများသည် ကွတ်ခိုင်မြို့ပြည်သူ့အားကစားကွင်း၌ နံနက် ၉ နာရီခွဲတွင် စုဝေးဆုတောင်းကာ RC ဘုန်းတော်ကြီးများ၊ သင်းအုပ်ဆရာကြီးများမှ ဦးဆောင်၍ မူးယစ်ဆေးဝါးဆန့်ကျင်ရေး ပိုစတာများကိုင်ဆောင်ပြီး မူးယစ်ဆေးဝါးဆန့်ကျင်ရေး ကြွေးကြော်သံများဖြင့် အားကစားကွင်းမှ လားရှိုး-မူဆယ်လမ်းမကြီးအတိုင်း ကောင်းခါးလမ်းခွဲထိ ချီတက်ခဲ့သည်။ တာမိုးညဲလမ်းအတိုင်း ဆက်လက်ချီတက်ခဲ့ပြီး မွန်းတည့် ၁၂ နာရီတွင် ကက်သလစ်ဘုရားကျောင်းသို့ ရောက်ရှိသည်။ ကွတ်ခိုင် ကက်သလစ် ကျောင်းထိုင်ဘုန်းတော်ကြီးမှ ဩဝါဒပေးပြီး ဒေါ်လရှီးထွယ်ဘောက်မှ ဆုတောင်းပေးခဲ့သည်။

ဆရာမောင်(မူဆယ်)

UK's Top Computing Degree in Yangon

UKမှ ချီးမြှင့်မည့် ကွန်ပျူတာသိပ္ပံဘွဲ့ (May Intake) အတွက် လျှောက်လွှာခေါ်ယူခြင်း

GUSTO INTERNATIONAL COLLEGE

(၁) တက္ကသိုလ်ဝင်တန်း (သို့) IGCSE အောင်မြင်ထားပြီး ပြည်တွင်းပြည်ပတွင် အလုပ်အကိုင်အခွင့်အလမ်း အကောင်းဆုံး ကွန်ပျူတာပညာရှင်ဖြစ်လိုသူများ လျှောက်ထားနိုင်ပါသည်။

(၂) အဆင့်မြင့် ကွန်ပျူတာနည်းပညာဘာသာရပ်များကို နိုင်ငံတကာတက္ကသိုလ်ကြီးများအတိုင်း Student Centered Approach ဖြင့် စာတွေ့လက်တွေ့ သင်ယူရမည်။

(၃) စာသင်ကာလ ၂နှစ် တက်ရောက်ပြီး အောင်မြင်ပါက UK's Edexcel မှချီးမြှင့်သော Higher National Diploma ကိုရရှိမည်ဖြစ်သည်။

(၄) နောက်ဆုံးနှစ် တစ်နှစ်ကို ပြည်တွင်းရှိ GUSTO ၌ ဖြစ်စေ၊ UK, USA, Australia, Singapore စသော နိုင်ငံတကာရှိ တက္ကသိုလ်ကြီးများ၌ ဖြစ်စေ တက်ရောက်ပြီး B.Sc (Hons) Computing ဘွဲ့ကို ရယူနိုင်ပါသည်။

(၅) ဝင်ခွင့်လျှောက်လွှာနှင့်အတူ ပညာအရည်အချင်းအထောက်အထားမိတ္တူ၊ မှတ်ပုံတင်မိတ္တူ၊ ဓါတ်ပုံ(၃)ပုံ ပူးတွဲတင်ပြပြီး လျှောက်ထားနိုင်ပါသည်။

* လူဦးရေကန့်သတ်ထားသဖြင့် ကြိုတင်စာရင်းပေးသွင်း အပ်နှံရန် *

Call Now : (09) 862 8806, (09) 789 888 222, (01) 503715

ခြံအမှတ် ၂၈၉ (အေ)၊ ပြည်လမ်း၊ စမ်းချောင်းမြို့နယ်၊ ရန်ကုန်မြို့။

အာရှနဂါး

Asia Dragon ကျိုက်ထီးရိုး

ချောင်းသာ/ငွေဆောင်

Ph: 01 707062, 09 799100100
01 703790, 09 797100100

ကန့်ကွက်နိုင်ကြောင်းကြော်ငြာ

ဒဂုံမြို့သစ်(မြောက်ပိုင်း)မြို့နယ်၊ မြေတိုင်းရပ်ကွက်အမှတ်-၃၄၊ မြေကွက်အမှတ်-၃၈၈၊ မြေကွက်တည်နေရာအမှတ်-၃၈၈၊ ကျွန်းရွှေဝါလမ်း၊ (၃၄)ရပ်ကွက်၊ ဒဂုံမြို့သစ်(မြောက်ပိုင်း)မြို့နယ်၊ (ဦးခင်မြ)(DH-၀၀၂၄၉၂) အမည်ပေါက်နှစ်(၆၀)ဂရန်မြေအား အမည်ပေါက် ဦးခင်မြနှင့်လီအိုင်တင်း (ခ) ဒေါ်မိုးမိုးခိုင်အပေါ် တရားပြိုင်ထားသော ဒေါ်ခင်ဇော်ဝင်းမှ တရားလိုပြုလုပ်၍ ဒဂုံမြို့သစ်(မြောက်ပိုင်း)တရားရုံးတွင် မှတ်ပုံတင်စာချုပ် ချုပ်ပေးစေလိုမှုဖြင့် တရားစွဲဆိုခဲ့ရာ အနိုင်ဒီကရီရရှိခဲ့သဖြင့် တရားရုံးကိုယ်စား ဘီလစ်ဒေါ်နီလာခင်[၁၂/မဂဒ(နိုင်)၀၉၈၉၀၁]မှ တရားမကြီးမှုအမှတ်-၇၈/၂၀၁၅၏(၈-၁-၂၀၁၆)ရက်စွဲပါ စီရင်ချက်၊ ဇာရီမှုအမှတ်(၉/၂၀၁၆)၏နေ့စဉ်မှတ်တမ်းနှင့် ဘီလစ်ခန့်အပ်ကြောင်း အကြောင်းကြားစာတို့တင်ပြ၍ အရောင်းအဝယ်စာချုပ်ရန် မြေပုံကူးလျှောက်ထားလာရာ တရားဝင်ခိုင်လုံသောအထောက်အထားများဖြင့် ဤကြော်ငြာပါသည့်နေ့မှစ၍ (၇)ရက်အတွင်း ကန့်ကွက်နိုင်ပါကြောင်းနှင့် ကန့်ကွက်မှုမရှိပါက လုပ်ထုံးလုပ်နည်းအတိုင်း ဆက်လက်ဆောင်ရွက်ပေး မည်ဖြစ်ပါကြောင်း အသိပေးကြေညာအပ်ပါသည်။ **မြို့ပြစီမံကိန်းနှင့်မြေစီမံခန့်ခွဲမှုဌာန၊ ရန်ကုန်မြို့တော်စည်ပင်သာယာရေးကော်မတီ**

ဦးစိုးရွှေမြင့် B.Sc (Hons:), M.Sc (Engineering Physics) (YU), I.D.C.S (NCC, London)

ဒေါ်သန္တာထွန်း B.Sc (Physics) ဦးစီးတည်ထောင်ဖွင့်လှစ်သည့်

မြန်မာ့ပညာရေးကို တန်ဖိုးထားအားပေးသော MEC

MYANMAR EDUCATION CENTRE

မြန်မာ့ပညာရေးအောင်မြေ

ကိုယ်ပိုင်အထက်တန်းကျောင်း

သူငယ်တန်း မှ ဒသမတန်း

ပညာရေးဝန်ကြီးဌာန ခွင့်ပြုချက်မှတ်ပုံတင်အမှတ် - ကက ၁၃/၀၂/၀၉၃

၂၀၁၅ - ၂၀၁၆ ပညာသင်နှစ်တွင် စတုတ္ထတန်းအောင်ချက် (၁၀၀) ရာခိုင်နှုန်း အဋ္ဌမတန်းအောင်ချက် (၁၀၀) ရာခိုင်နှုန်း အပြည့်ရရှိပြီး၊ မင်္ဂလာဒုံမြို့နယ်တွင် အောင်ချက်အကောင်းဆုံး ကျောင်းတစ်ကျောင်း ဖြစ်သည်။

မေလ ၄ ရက်နေ့တွင် ကျောင်းစတင်ဖွင့်လှစ်ပါမည်

ကျောင်းတည်နေရာ MEC-1 အမှတ် (၁၅၈)၊ စရေပင်လမ်းမကြီး၊ မင်္ဂလာဒုံမြို့နယ်၊ ရန်ကုန်မြို့။
MEC-2 အမှတ် (၅၉၊ ၆၀၊ ၆၁)၊ ပိတောက်လမ်း၊ ၂ (က) ရပ်ကွက်၊ မင်္ဂလာဒုံမြို့နယ်၊ ရန်ကုန်မြို့။

ဆက်သွယ်ရန် ၀၉ ၅၁၀ ၂၁၃၃၊ ၀၉ ၇၉၈၁၃၆၃၈၈၇၊ ၀၉ ၅၀ ၅၅၂၀၃၊ ၀၉ ၉၆၁၇၃၅၄၅၁

မူလတန်း၊ အလယ်တန်း၊ အထက်တန်းတို့ကို ပိုင်နိုင်စွာ သင်ကြားနိုင်သော အတွေ့အကြုံရှိဆရာ၊ ဆရာမများ၊ အလိုရှိသည်။

Kidlac
ကစ်(ဒ်)လက်သောက်၍ ကျန်းမာခြင်း
ဝမ်းဗိုက်လေးမှာ
ရောဂါကင်း
စတော်ဘယ်ရီ
အနံ့အရသာ
Kidlac
1g
ကစ်(ဒ်)လက် Kidlac တွင်
ပါဝင်သော Probiotics (ပရိုဘိုင်အိုတစ်စ်) က ကလေးများ၏ အူလမ်းကြောင်းနှင့် ပတ်သက်သော ဝေဒနာများကို ကာကွယ်ပေးနိုင်သည့်အပြင် ဝမ်းပျက်ဝမ်းလျှောခြင်း၊ ဝမ်းချုပ်ခြင်း၊ ဝမ်းဗိုက်မအီမသာဖြစ်ခြင်းနှင့် အစာမကြေဖြစ်ခြင်းတို့ကို သက်သာပျောက်ကင်းစေပါသည်။ အစာခြေနိုင်စွမ်းနှင့် အာဟာရစုပ်ယူနိုင်စွမ်းကိုလည်း တိုးတက်ကောင်းမွန်စေပါသည်။
ထို့အပြင် ကလေးများပုံမှန်ဖွံ့ဖြိုးကြီးထွားရန်အတွက် လိုအပ်သော ဗီတာမင်ဓာတ်၊ သတ္တုဓာတ်၊ ကယ်လ်ဆီယမ်ဓာတ်နှင့် DHA (ဒီအိတ်ချ်အေ)တို့ စုံလင်စွာပါဝင်သဖြင့် ကလေး၏ ဦးနှောက်ပိုင်းဆိုင်ရာနှင့် ခန္ဓာကိုယ်ပိုင်းဆိုင်ရာဖွံ့ဖြိုးမှုတို့ကို တိုးတက်ကောင်းမွန်စေပြီး ကိုယ်ခံစွမ်းအားကိုလည်း ပြည့်ဝစေပါသည်။
ဝမ်းနှင့်ပတ်သက်သောရောဂါများအတွက်
တစ်နေ့လျှင် ၂ကြိမ်၊ ၁ကြိမ်လျှင် ၁ ထုပ် မှ ၂ ထုပ်
ပုံမှန်တိုက်ကျွေးရန် အတွက်
တစ်နေ့လျှင် ၁ ကြိမ်၊ ၁ ကြိမ်လျှင် ၁ ထုပ်
KTZ
ဝမ်းဗိုက်လေး အစဉ်ကျန်းမာစေသည့် ကစ်(ဒ်)လက်

နှစ်(၄၀)ပြည့်မင်္ဂလာဆုမွန်လွှာ

သုံးဆယ်မြို့ မဟာဂန္ဓာရုံကျောင်းတိုက် ဒါယကာ ဖေဖေဦးကံသိမ်း-ကျောင်းတိုက် ဒါယိကာမ မေမေ ဒေါ်ခင်စိန်(ကံသိမ်းစိန်ရွှေရတနာဆိုင်နှင့် ကံသိမ်းသက်န်းတိုက်)(ကံသိမ်းပညာ၊ ကျန်းမာဖောင်ဒေးရှင်း)တို့၏ ၂၉- ၄-၂၀၁၆ရက်တွင် ကျရောက်သော နှစ်(၄၀)ပြည့် မင်္ဂလာရက်မြတ်မှသည် နောင်ရတု ပေါင်းများစွာ သား၊ သမီး၊ မြေးများနှင့်အတူ သက်ရှည်၊ ကျန်းမာ၊ စိတ်ချမ်းသာစွာဖြင့် ဘာသာ၊ သာသနာအကျိုး ထမ်းဆောင်နိုင်ပါစေကြောင်း ဆုမွန်ကောင်း တောင်းအပ်ပါသည်။

သား-ကိုသန့်စင်-မထက်ထက်ခိုင်
သမီး-ကိုပြည့်ဖြိုး-မငြိမ်းငြိမ်းစံ
သမီး-ကိုဇော်ဖြိုးဝေ-မငြိမ်းငြိမ်းဝင့်
ချစ်မြေးများ- မောင်ဇွဲဝေယံ(ဇွဲ)၊ မမေဖြိုးစံ(ဖူးဖူး)

မွေးနေ့ဆုမွန်လွှာ

ဒေါက်တာအိအိခက်ရှိန်၏ ၂၉-၄-၂၀၁၆ ရက်နေ့မှသည် အသက်(၁၂၀)တိုင်အောင် စိတ်ချမ်းသာ ကိုယ်ကျန်းမာစွာဖြင့် တိုင်းပြည်အကျိုးသယ်ပိုးနိုင်သော သမီးကောင်းရတနာလေးဖြစ်ပါစေ။

ဖေဖေ ဦးကြည်ရှိန်-ဂိတ်မှူး
မေမေ ဒေါ်မိမိအေး-ဆွာမြို့

သင်္ချာကျော်ရှိန် M.Sc. (Maths). Final.

၂၀၁၆–၂၀၁၇ စာသင်နှစ်အတွက်
၄၊ ၈၊ ၉၊ ၁၀ တန်း သင်္ချာအထူး
(၁၀)ယောက် ပိုင်းလစဉ် ၂၀၀၀၀ ကျပ်
၁၀–တန်းဘာသာစုံ ရိုးရိုးပိုင်းလစဉ် ၆၀၀၀၀ ကျပ်
Guide ပါရှယ်ပိုင်း ၁၀၀၀၀၀ ကျပ်
Home Visit Maths (၃-၅-၂၀၁၆) စမည်။
အမှတ်-၃၅၃၃ဒုထပ်မဟာဗန္ဓုလလမ်း(ဆိပ်ကမ်းသာလမ်းနှင့်၃၃လမ်းကြား)
Ph:09-250359833, 09-253034191, 09-263451177

NIEC INTERNATIONAL For Better Education

"2016–17 Academic Year"
ADMINSSION OPEN
3 to 16 Years Old
* Preschool
* Primary to Secondary
* IGCSE

NIEC Yangon Campus
No.27, Damaryon Street, Kanbe, Ward 13,
Near Moe Kaung Pagoda,
Yankin Township, Yangon.
Tel: +95 01 8550727, 8550728
www.facebook.com/niecinternationalyangon
Enroll Now !

မောင်မင်းသူလတ်အတွက်မွေးနေ့ဆုတောင်း

မောင်မင်းသူလတ်၏ယနေ့(၂၉. ၄. ၂၀၁၆)မွေးနေ့ရက်မြတ်မှစ၍ စိတ်ချမ်းသာခြင်း၊ကိုယ်ကျန်းမာခြင်းနှင့်ပြည့်စုံကာ လောကအကျိုးသယ်ပိုးနိုင်သော သားကောင်းဖြစ်စေကြောင်း ဆုမွန်ကောင်းတောင်းလိုက်ပါတယ်။

ဖေဖေ - ဦးမင်းလွင် (နိုင်ငံခြားရေးဝန်ကြီးဌာန(ငြိမ်း)
မေမေ - ဒေါ်စောနွဲ့ (Double Craine (Myanmar) Co.,Ltd)
မမ - မမေစီအေး (နိုင်ငံခြားရေးဝန်ကြီးဌာန)
ညီလေး - မောင်ကျော်မင်းခန့် (It Master Shinawatra University) (Thailand)

MYANMAR'S LAND တက္ကသိုလ်ဝင်တန်းဖြေဆိုထားသူ အောင်မြင်ချင်သည့် လူငယ်တိုင်းအတွက်...

SUCCESS, MOTIVATION AND MANAGEMENT INSTITUTE

တက္ကသိုလ်ဝင် အကြိုပြင်ဆင်မှုသင်တန်း (Pre - University Training)
အမြင့်ကိုတက်ချင်ရင် ပြုတ်ကျမှာကို ကြောက်နေလို့မရပါဘူး။ အမြင့်ကိုရောက်လေလေ ပြုတ်ကျနိုင်လေလေပါပဲ။
အမြင့်ကို တက်ချင်သည့် လူငယ်တိုင်းအတွက် နည်းလမ်းများကို သင်ကြားပေးပါမည်။

- ကိုယ်ဘယ်နေရာမှာ Talent ရှိသလဲ။ တက္ကသိုလ်မှာ ဘယ်လိုင်းကိုရွေးချယ်ရင် အကောင်းဆုံးလဲ။
- ဘဝအောင်မြင်ရေးအတွက် တကိုယ်ရည်ဖွံ့ဖြိုးတိုးတက်မှုစီမံကိန်း (Presonal Development Plan)ရေးဆွဲနည်း
- တင်ဆက်ပြောဆိုမှုစွမ်းရည်(Presentation Skill)
- English For Success
- CV ရေးနည်း
- မိမိကိုယ်ကိုယ် စီမံခန့်ခွဲမှု (Personal Management)
- Assignment ရေးနည်း
- Self Marketing For Success
- အခက်အခဲတွေကို အခွင့်အလမ်းအဖြစ် ပြောင်းလဲနည်း စသည်တို့ကို သင်ကြားပေးပါမည်။

တော်ဝင်စင်တာ New Campus တွင် သင်ကြားပါမည်။
သက်ဆိုင်ရာနယ်ပယ်အသီးသီးမှ ကျွမ်းကျင်ပညာရှင်များကလည်း Guest Speaker များအဖြစ် ပါဝင်ဆွေးနွေးပေးပါမည်။

ABE (UK)၏ ကမ္ဘာ့အမှတ်အများဆုံးဆု (World First) ရရှိထားသော ဆရာ လင်းသိုက်ညွန့် (မြန်မာ့မြေ) ကိုယ်တိုင် သင်ကြားပေးပါမည်။
Campus - Taw Win Centre (3rd Floor)
website : www.lynnthaiknyunt.com
အတန်းချိန် - Thu-Fri (2 pm to 4 pm)
၃-လ သင်တန်း (၁၂ - ၅ - ၂၀၁၆) နေ့စမည်။
Contact : 01503172, 09259290274, 09259290273, 095010014, 0943121060

အင်္ဂလိပ်ဘာသာစကားကို စနစ်တကျ လေ့လာလိုသောသူများအတွက်

www.getc-languageschool.com

GETC
George English Training Centre
building a better future

မြေနီကုန်း 01-537895, 09-262963776
တာမွေ 01-549590, 09-254148006
မရမ်းကုန်း 01-663960, 09-259822220
အင်းစိန် 09-259822226/ 7

▲Communicative English ▲General English ▲FCE ▲IELTS
Enroll Now for May Intake!

Fresh Sea Food & Restaurant

- ပင်လယ်စာ၊ ထိုင်းစာ၊ ရှမ်းအစားအစာ၊ ယူနန်အစားအစာ၊ ဥရောပအစားအစာ (Europen food)ထမင်းကြော်၊ ခေါက်ဆွဲကြော်၊ကြာဆံကြော်၊ ထမင်းပေါင်းများကို ကြိုက်တတ်မှာကြားစားသုံးနိုင်ပါသည်။
- သန့်ရှင်းလတ်ဆတ်သော ပင်လယ်စာအကောင် (အရှင်)များကို အချိုမှုန့်လုံးဝမသုံးဘဲ သဘာဝအတိုင်း ထိုင်ဝမ်မှဝါရင့် စားဖိုမှူးကြီးများကိုယ်တိုင် ချက်ပြုတ်ပေးနေပါသည်။
- အအေးခန်းစားသောက်ဆိုင်ဖြစ်သည့်အတွက် လာရောက်စားသုံးကြည့်ပါရန် ဖိတ်ခေါ်အပ်ပါသည်။
- ရုံးဝန်ထမ်းများ၊ ကုမ္ပဏီဝန်ထမ်းများနှင့် ကျောင်းသား/ကျောင်းသူများအတွက် ထမင်းဘူးများလည်း အော်ဒါလက်ခံ ဆောင်ရွက်ပေးနေပါသည်။

အမှတ် (၁၀၇)၊ ရွှေတောင်တန်းလမ်း၊ (အလယ်ဘလောက်)၊ လမ်းမတော်မြို့နယ်၊ရန်ကုန်မြို့။
Ph: 09 - 45349 0851, 09 - 45349 0852

သမီးစွန့်ရုပ်သိမ်းကြောင်း

၃၀-၁၂-၂၀၁၄ ကြေးမုံသတင်းစာတွင်ပါရှိသော ဒေါက်တာ အိအိခက်ရှိန် [၇/ရတရ(နိုင်)၀၇၅၃၂၅]၏ သမီးအဖြစ်မှ အမွေပြတ်စွန့်လွှတ်ခြင်းအား ယနေ့မှစ၍ ရုပ်သိမ်းလိုက်သည်။

ဦးကြည်ရှိန်-ဒေါ်မိမိအေး

ဒဂုံမြို့သစ်

အရှေ့ပိုင်း
ဆိပ်ကမ်းမြို့နယ်
တောင်ပိုင်း၊ မြောက်ပိုင်း
များရှိ မြေကွက်များကို
ဈေးကောင်း ပေးဝယ်သည်။
09-6809893
09-5120620

အမေရိကန် နိုင်ငံတွင်ရင်းနှီးမြှုပ်နှံခြင်းEB-5 Seminar

Investor Green Card
GDG Golden Development Group
Golden Development Group

RELATED EB-5
May, 4th, 2016, 2:00-4:00 PM (Sedona Hotel, Mindon Room) တွင်
Free Seminar / Promotion ကျင်းပမည်ဖြစ်ပါ၍ ကြိုတင်၍ စာရင်းပေးသွင်းနိုင်ပါသည်။
Hotline : 09-788239551, 09-798199430 * New York သို့ Site Visit စီစဉ်ပေးသည်။*
Office : Sule Shangri-La Hotel, Rm. (715), 223 Sule Pagoda Rd, Yangon, Myanmar.
Ph : 09-518 2650, 09-421073774, 09-798199430, 09-788239551, 09-43117192
Email : sales@goldendevelopmentgroup.com
Facebook : http://www.facebook.com/pages/USA-investor-green-card-EB-5-for-Myanmar.
Website : www.goldendevelopmentgroup.com

Fullerton Finance (Myanmar) Company Limited

(ဖူလတန်ဖိုင်းနက်စ်(မြန်မာ)ကုမ္ပဏီလီမိတက်) ၏ ရှယ်ယာရှင်များ၊
ဒါရိုက်တာအဖွဲ့ဝင်များပြောင်းလဲခန့်အပ်ကြောင်း

အများပြည်သူသိရှိစေရန် ကြေညာချက်

ဖူလတန်ဖိုင်းနက်စ်(မြန်မာ)ကုမ္ပဏီလီမိတက်သည် အောက်ဖော်ပြပါပုဂ္ဂိုလ်များအား ကုမ္ပဏီ၏ ဒါရိုက်တာအဖွဲ့ဝင်သစ်များအဖြစ် ပြောင်းလဲခန့်အပ်တာဝန်ပေးလိုက်ကြောင်း ငွေရေးကြေးရေး ကြီးကြပ်ရေးဌာန၏ ၂၀၁၅ခုနှစ်ဇန်နဝါရီလ(၂၈)ရက် ရက်စွဲပါစာအမှတ် ငကစ/ကက-၆(၇၄/၂၀၁၅)အရ အများပြည်သူများသိရှိစေရန်နှင့် ဖူလတန်ဖိုင်းနက်စ်(မြန်မာ)ကုမ္ပဏီလီမိတက်မှ ငွေကြေးဝန်ဆောင်မှု ဆောင်ရွက်ပေးနေသည့် အသင်းသားများသိရှိစေရန် အသိပေး ကြေညာအပ်ပါသည်။

ခန့်အပ်/ပြောင်းလဲ	နုတ်ထွက်
1. Mr. Loh Niap Juan (MD, changed from Director)	1. Mr. Wilson Chia Yew Hock (MD, Resigned)
2. Mr. Lim Kee Yeong (Director, appointed)	

ဒါရိုက်တာအဖွဲ့

စာချုပ်မူရင်းပျောက်ဆုံးကြောင်း

ရန်ကုန်မြို့၊ မင်္ဂလာဒုံမြို့နယ်၊ ပေါက်ကုန်းရပ်ကွက်၊ မဥ္ဇူသကလမ်း၊ အမှတ်(၂၈)တွင် အလျားပေ(၄၀)× အနံပေ(၄၀) မြေကွက်အရောင်းအဝယ်စာချုပ်မူရင်းမှာ ၂၂-၄-၂၀၁၆ရက်နေ့တွင် ပျောက်ဆုံးသွားပါကြောင်း အသိပေးအပ်ပါသည်။

ဦးစောမင်းထွန်း
[၁၂/မဂဒ(နိုင်)၀၉၉၂၃၂]
ဖုန်း-၀၉ ၄၃၁၃၂၉၀၁

မင်္ဂလာညစာစားပွဲ ကျေးဇူးတင်လွှာ

ရန်ကုန်မြို့၊ လသာမြို့နယ်နေ(ဦးဟန်)-ဒေါ်စန်းကြည်၊ မုံရွာမြို့၊ ပွဲစားတန်းနေ
(ဦးထယ်-ဒေါ်ခုတ်ဝါ)(ငွေဇာလှိုင်းစတိုး+ရတနာရွှေဆိုင်)တို့၏ မြေး
ရန်ကုန်မြို့၊ လသာမြို့နယ်နေ ဒေါက်တာဦးကြည်ထိန်-ဒေါ်အေးအေးတို့၏ တစ်ဦးတည်းသောသား

မောင်မင်းသူအောင်
(Bachelor of Architecture)

နှင့်

ဟင်္သာတမြို့နေ(ဦးကျော်ဝင်း-ဘဏ်မန်နေဂျာ)-(ဒေါ်စန်းမြင့်)၊
(ဦးလှရွှေ-အထက်တန်းပြ)-ဒေါ်ဝိုင်းစိန်(အောင်လင်းထိန်-အထည်ဆိုင်)တို့၏မြေး
ရန်ကုန်မြို့၊ မရမ်းကုန်းမြို့နယ်နေ ဗိုလ်မှူးကြီး အောင်ဆန်းဦး(တပ်နယ်မှူး စက်ရုံမှူး)-ဒေါ်မြမြစိန်(တရားသူကြီး-ငြိမ်း)
တို့၏တစ်ဦးတည်းသောသမီး

မမြတ်နိုးခင်
(Bachelor of Architecture)

တို့၏ ၂၄-၄-၂၀၁၆ရက်တွင် ရန်ကုန်မြို့ Sedona Hotal၌ ကျင်းပပြုလုပ်ခဲ့သော လက်ထပ်မင်္ဂလာ ညစ်ခံပွဲတွင် မင်္ဂလာအောင်စံပယ်ပန်းကုံးနှင့် မင်္ဂလာလက်ထပ်လက်စွပ် ချီးမြှင့်ဆင်မြန်းပေးပါသော ကာကွယ်ရေးဦးစီးချုပ်ရုံး(ကြည်း)မှ ဒုတိယဗိုလ်ချုပ်ကြီး သိန်းဌေးနှင့် ဇနီးဒေါ်မြင့်မြင့်ခိုင် တို့အားလည်းကောင်း၊ မင်္ဂလာညစ်ခံပွဲအခမ်းအနားသို့ ကြွရောက်ချီးမြှင့်ခဲ့ပါသော စစ်ဘက်နယ်ဘက်မှ အရာရှိကြီးများနှင့် ဇနီးများအားလည်းကောင်း၊ ကိုယ်တိုင်ကြွရောက်ချီးမြှင့်နိုင်ခြင်းမရှိသော်လည်း မင်္ဂလာလက်ဖွဲ့များ ပေးပို့ချီးမြှင့်ခဲ့ကြသည့် စစ်ဘက်၊ နယ်ဘက်မှ အရာရှိကြီးများနှင့်ဇနီးများအားလည်းကောင်း၊ ဌာနဆိုင်ရာအကြီးအကဲများ၊ နှစ်ဖက်သော ဆွေမျိုးမိတ်သင်္ဂဟများ၊ လာရောက်ချီးမြှင့်နိုင်ခြင်းမရှိသော်လည်း မင်္ဂလာလက်ဖွဲ့များ ပေးပို့ကြသည့် ရပ်ဝေးရပ်နီးမှ ဆွေမျိုးမိတ်သင်္ဂဟတို့အားလည်းကောင်း၊ မင်္ဂလာအခမ်းအနားမှူးအဖြစ် ဆောင်ရွက်ပေးပါသော ဦးသန်းမြတ်စိုး၊ မင်္ဂလာအခါတော်ပေး သီကျူးပေးပါသော တေးသံရှင်ဒေါ်စိမ်းမို့မို့၊ မင်္ဂလာတေးသံသာများဖြင့် သီဆိုညစ်ခံဖျော်ဖြေပေးပါသော The Aces တေးဂီတတီးဝိုင်းအဖွဲ့သားများနှင့် တေးသံရှင်များ၊ မင်္ဂလာရှေ့ဆောင်လမ်းပြအဖြစ် လျှောက်လှမ်းပေးပါသော မောင်စွမ်းထက်နိုင်နှင့် မောင်ပြည့်ဖြိုးကျော်၊ မင်္ဂလာပန်းခြင်းကိုင်ဆောင်ပေးပါသော မငြိမ့်လဝန်းချို၊ မင်္ဂလာပန်းကြဲပေးပါသော မနန်းခိုင်ဇင်ယု (M.E Electronics)၊ မင်္ဂလာအောင်စံပယ်ပန်းကုံးနှင့် မင်္ဂလာလက်စွပ်ကလပ် ကိုင်ဆောင်ပေးပါသော မယွန်းပိုးအိမ်နှင့် မယွန်းပိုးအိ၊ မင်္ဂလာသတို့သားအရံများဖြစ်ကြသော ကိုဇင်မိုးဦး(ငြိမ်းစက်သုံးဆီဆိုင်-မုံရွာမြို့)နှင့် ဒေါက်တာ ထူးအိမ်လင်း(BDS) (MDY)၊ မင်္ဂလာသတို့သမီးအရံများဖြစ်ကြသော မမြတ်သီရိ(B.E Electronics)နှင့် မနော်ရှဇာဟေခဲလယ် (B.E Civil)၊ မိတ်ကပ်ဆံပင်နှင့် အလှပြင်ဆင်ပေးကြပါသော လင်းလင်း(တော်ဝင်သူ)၊ ကြယ်ဇင်ထွဏ်းနှင့်အဖွဲ့၊ မင်္ဂလာဝတ်စုံနှင့် မင်္ဂလာလက်ဝတ်ရတနာများ ဆင်မြန်းပေးပါသော The lady မှ ကိုကျော်စိုး၊ ပန်းကြဲ၊ ဗန်းကိုင်၊ သတို့သမီးအရံဝတ်စုံများ ဆင်မြန်းပေးပါသော ဒီဇိုင်နာဖက်ရှင်မယ် ကေသီစိုး၊ ဓာတ်ပုံနှင့် ဗီဒီယိုမှတ်တမ်းတင် ရိုက်ကူးပေးပါသော Michael Aung(The Art)နှင့် အဖွဲ့သားများ၊ Sedona Hotelမှ မန်နေဂျာနှင့် ဝန်ထမ်းများ၊ ၂၀-၄-၂၀၁၆ရက်တွင် မရမ်းကုန်းမြို့နယ်၊ ဓမ္မစေတီလမ်းရှိ အောင်စေတီဓမ္မဗိမ္မာန်ကျောင်းတိုက်တွင် ကျင်းပသော မင်္ဂလာဦးဆွမ်းကျွေးပွဲသို့ တက်ရောက်ချီးမြှင့်ပေးပါသော ဂုဏ်သရေရှိလူကြီးမင်းများအားလည်းကောင်း White Rice Restaurantတွင် ကျင်းပသော မင်္ဂလာညစာစားပွဲသို့ တက်ရောက်လာကြသော နှစ်ဖက်သော ဆွေမျိုးမိတ်သင်္ဂဟများ နှင့် ဂုဏ်သရေရှိ လူကြီးမင်းများအားလည်းကောင်း၊ ၈-၄-၂၀၁၆ရက်တွင် မင်္ဂလာမော်ကွန်းတင်လက်မှတ် ရေးထိုးပေးပါသော ရန်ကုန်တိုင်းဒေသကြီး၊ အနောက်ပိုင်းခရိုင်တရားရုံး၊ ဒုတိယခရိုင်တရားသူကြီး ဦးကြည်စိုးအားလည်းကောင်း၊ မင်္ဂလာပွဲဖြစ်မြောက်ရေးအတွက် အဘက်ဘက်မှ အစစအရာရာ ဝိုင်းဝန်းကူညီပေးကြသော နှစ်ဖက်မိဘ ဆွေမျိုးမိတ်သင်္ဂဟများ၊ သူငယ်ချင်းများအားလုံးနှင့် ကျေးဇူးတင်ထိုက်သူအားလုံးကို လှိုက်လှဲဝမ်းမြောက်စွာ အထူးကျေးဇူးတင်ရှိပါသည်။

နှစ်ဖက်သောမိဘများနှင့်
မောင်မင်းသူအောင်-မမြတ်နိုးခင်

GOLDEN STAR ခရီးသွားလုပ်ငန်း
- ကျိုက်ထီးရိုး
- ရွှေသာလျောင်း/ငွေဆောင်

Hotel စီစဉ်ပေးသည်။

Ph: 209200, 544383, 430480, 705968, 703448,09-5036640

DADDY (ဒယ်ဒီ)
ဘားအံ-ကျုံထော်ရေတံခွန်
နေ့ချင်းပြန် ၃၅၀၀၀/- (စရိတ်ငြိမ်း)
မေ-၆ ထွက်မည်။
ဖုန်း-၀၉-၄၄၈၀၀၁၉၀၁၊ ၀၁-၃၈၀၉၁၄

ရွှေနဂါး
ကျိုက်ထီးရိုး(နေ့စဉ်)
ချောင်းသာ (နေ့စဉ်)
ငွေဆောင် (နေ့စဉ်)
Ph: 209077, 209388

ကိုသန့်ဇင်
CAR RENTAL
ကားမျိုးစုံခရီးစဉ်အချိန်ပိုင်းငှားသည်။
ယာဉ်ပိုင်ရှင်များဆက်သွယ်ပါ။
09-43117680, 09-5059821

ကား မျိုးစုံ
(Alphard/Crown/MarkII/ဆန်တတုံး/Hiace ၉/၁၃ယောက်စီး၊ ၂၄/၂၆/၃၃/၄၅/၄၉ ယောက်စီး) များကို ခရီးစဉ်အမျိုးမျိုးအတွက် ယာဉ်ပိုင်ရှင်များကိုယ်တိုင်ရှိသာသေသာဈေးနှုန်းဖြင့်အငှားလိုက်ပါသည်။
Ph: 09795549249, 095418126

မြန်မာမြတ်ချယ်ရီ Travel & Tours
01-551240, 09-5003647

တန်မှတန် ဗီယက်နမ် ခရီးစဉ် May 20-23 အားလုံးအပြီးအစီး Package
- ဗီယက်နမ်-ဟိုချီမင်း-မဲခေါင် $360 (4D /3N)
- ကမ္ဘောဒီးယား-ဖနွမ်းပင်-အန်းကောဝပ်-ဗီယက်နမ်-ဟိုချီမင်း $650 (May-27 - June-1) (6D /5N)
- ကိုရီးယား(ဆိုးလ်-Everland)-ဗီယက်နမ်-ဟိုချီမင်း $990 (June-27 - July-2) (6D /5N)

ကုမ္ပဏီများအတွက်အထူးဈေးနှုန်းဖြင့် စီစဉ်ပေးသည် | ကားသီးသန့်ငှားသည်
အမှတ်(၁၂၂/၁၂၄)၊ကျိုက္ကဆံလမ်း၊တာမွေ။ Fb: Myanmar Myat Cherry Travel & Tours

---

ဖျာပုံသား ထူးထူးခြားခြားဒါနခရီးစဉ်များ

- ကျိုက်(၅)ကျိုက်(ရာမညမြေသို့မော်လမြိုင်၊ မုဒုံ၊ သံဖြူဇရပ်၊ ကျိုက္ကမီ)စက်စဲ၊ သေမင်းတမန်ရထားလမ်း၊ နွားလပို့တောင်၊ ဇင်းကျိုက်ရေတံခွန် မွန်ပြည်နယ် ဘုရားစုံဖူး အဆင့်မြင့် တည်းခိုခန်း (၁)ညအိပ်၊ဆိုင်ထမင်း(၃)နပ်ကျွေး(စားတည်းငြိမ်း) 35000 သောကြာအပါတ်စဉ်
- အရှင်ကောဝိဒ တည်ဆောက်မွမ်းမံထားသော ဖျာပုံမြို့ရှိကျက်သရေဆောင်(ဝင့်ကြွေးတော်ပြေ ပြည်လုံးချမ်းသာဆုတောင်းပြည့်သာစည်ဘုရားကြီး)မြောက်ပိုင်းဘုရား၊ ရွှေနတ်ကူမုနိဘုရား၊ ရွှေသာလျောင်းဘုရား၊ ကျိုက်လတ်ဥယျာဉ်ဝပေါ်တော်မူဘုရား၊ တံ့တေးရွှေဆံတော်ဘုရား ပေါင်းတော်ချုပ်-လမ်းဘုရားစုံဖူး(နေ့ချင်းပြန်)ထမင်းကျွေး 15000 တနင်္ဂနွေအပါတ်စဉ်

Ph:09425334456,0949323965,0949578205

သဒ္ဓါထက်သန်သော သိမ်ကျောင်းအလှူရှင်များ ဖိတ်ခေါ် နှိုးဆော်ခြင်း

သာသနာလင်္ကာရသုံးထပ်သိမ်ကျောင်းတော်ကြီး

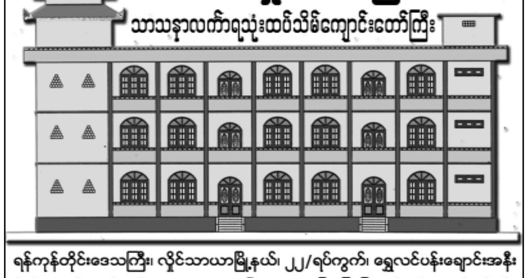

ရန်ကုန်တိုင်းဒေသကြီး၊ လှိုင်သာယာမြို့နယ်၊ ၂၂/ရပ်ကွက်၊ ရွှေလင်ပန်းချောင်းအနီး ဗိုလ်အောင်ကျော်လမ်း **လောကာလင်္ကာရကျောင်းတိုက်** တွင် ပျဉ်ထောင်ပျဉ်ခင်း သစ်သားကျောင်းလေးသာရှိနေပါ၍ တရားရိပ်သာဖွင့်လှစ်ခြင်း၊ ဗုဒ္ဓဘာသာယဉ်ကျေး လိမ္မာသင်တန်းများ ဖွင့်လှစ်ခြင်းနှင့် ဝါတွင်း ဉပုသ်သီလယူသူ များနေပါ၍ သိမ်ကျောင်းဆောက်လုပ်မည့်မြေ ပေ၈၀ × ပေ၄၀ ပေါ်တွင် သုံးထပ်သိမ်ကျောင်းတော်ကြီး တည်ဆောက်မည်ဖြစ်ပါသောကြောင့် အောက်ပါပစ္စည်းများနှင့် မိမိတို့တတ်နိုင်သမျှ ပါဝင်လှူဒါန်းနိုင်ပါရန် နိဗ္ဗာန်အကျိုးမျှော် နှိုးဆော်လိုက်ရပါသည်။

ဆောက်လုပ်ရန် ကုန်ကျမှုစာရင်း

ထိပ်ဆုံးပြာသာဒ်ဘုံနှင့် ဘုရားခန်း	သိန်း (၅၀) ကျပ်
ဘုရားခန်း ၃-ခန်း၊ (၁)ခန်းလျှင်	သိန်း(၃၀)ကျပ်
ကျောင်းခန်း (၁၀ × ၂၀)ပေ ၄၂-ခန်း၊ (၁) ခန်းလျှင်	သိန်း(၃၀)ကျပ်
ကုဋီရေချိုးခန်း (၃)စုံ (၁)စုံလျှင်	(၁၅) သိန်းကျပ်
လှေကား (၃)စုံ (၁)စုံလျှင်	(၁၅) သိန်းကျပ်

ကျောက် (၁)ကျင်းလျှင် ၅၅၀၀၀/- သဲ (၁)ကား ၃၅၀၀၀/-
အုတ် အလုံး(၁၀၀) ၁၅၀၀၀/- ဘိလပ်မြေ (၁၀)အိတ် ၆၅၀၀၀/-

ဆက်သွယ် လှူဒါန်းလိုပါလျှင်
လောကာလင်္ကာရဆရာတော် **အရှင်ဉာဏဝရ(သာပေါင်း)**
-၀၉ ၃၁၃၀၃၇၅၆၊ ၀၉ ၇၉၀၅၆၉၉၄၇၊ ၀၉ ၂၆၄၈၀၀၀၅၄
ဘဏ်တွင် လှူဒါန်းလိုပါလျှင် ASHIN NYANA WAYA 12 YAPATHA (T) 000085 Accuni No-1761210021636 (BKZ Bank Limited-HTY-2 Branch သို့လှူဒါန်းနိုင်သည်။

ဦးရဲမင်းပိုင်(သချ်ာ)
"မေလဆန်းစမည် ကြိုအပ်လက်ခံပြီ"
၁၀တန်းဘာသာစုံစာသင်၊ စာကျက်ဝိုင်း
၇တန်း၊၈တန်း၊၉တန်း သချ်ာ၊အင်္ဂလိပ်(စနေ၊တနင်္ဂနွေ)
၁၆၅(ပထပ်)ဆိပ်ကမ်းသာလမ်း၊ကျောက်တံတားမြို့နယ်။
၀၉၄၂၀၁၂၉၃၃၃

အင်အားဖြည့် လုံးချင်းကောက်
အင်္ဂလိပ်စကားလုံးများ
နေခြည်ဇေယျ
ထွက်ပါပြီ။ ဖုန်း ၀၉၇၃၀၄၅၈၃၅

ပြုပြင်ထိန်းသိမ်းရေးလုပ်ငန်းစက်ရုံဝန်ထမ်းဟောင်းများနှင့် လုပ်ဖော်ကိုင်ဖက်များအား ဖိတ်ကြားခြင်း

ပြုပြင်ထိန်းသိမ်းရေးလုပ်ငန်းစက်ရုံ ဝန်ထမ်းဟောင်းများနှင့်စက်ရုံတွင် လုပ်ကိုင်ခဲ့ဖူးသော လုပ်ဖော်ကိုင်ဖက်များ (လုပ်သားကိုယ်စားလှယ်များနှင့် ပစ္စည်းပေးသွင်းသူများ) တွေ့ဆုံပွဲအား အောက်ပါအတိုင်း ကျင်းပပြုလုပ်မည်ဖြစ်ပါ၍ ကြွရောက်ကြပါရန် ဖိတ်ကြားအပ်ပါသည်။

နေ့ရက်/အချိန်	-	၁-၅-၂၀၁၆ရက်(တနင်္ဂနွေနေ့) နံနက် ၉နာရီ
နေရာ	-	My Garden စားသောက်ဆိုင်(အလုံလမ်း)
မှတ်ချက်။	။	လိပ်စာစာအုပ်အတွက် ဓာတ်ပုံပေးရန်ကျန်သူများ လိုင်စင်ဓာတ်ပုံ(၂)ပုံ ယူဆောင်လာကြပါရန်။

ဖြစ်မြောက်ရေးကော်မတီ

လှည်းကူးမြို့ပေါ်ရှိမြေကွက်များရောင်းရန်

လှည်းကူးမြို့ပေါ်၊ ရိပ်သာရပ်ကွက်၊ ဗိုလ်ချုပ်အောင်ဆန်းလမ်း၊ (ရေ၊ မီး) အဆင်ပြေ၊ ကွန်ကရစ်လမ်းခင်းပြီး၊ ပေ(၁၆×၈၀)၊ ပေ(၂၀×၈၀)၊ပေ(၄၀×၆၀)၊ ပေ(၄၀×၈၀)၊ ကျပ်သိန်း(၈၀)မှ (၁၈၀)ထိ

ဖုန်း-၀၉-၂၅၅၇၆၅၂၀၀၊ ၀၉-၅၃၂၀၁၈၄

အင်ဂျင်နီယာ ဘွဲ့သင်တန်းများအတွက် ကျောင်းအပ်လက်ခံပြီ။

(1) Bachelor of Civil Engineering (B.Sc (Honours))
(2) Bachelor of Electrical and Electronic Engineering (B.Engg; (Honours))
(3) Bachelor of Mechanical Engineering (B.Engg; (Honours))

City & Guilds

First Year → Second Year → Third Year → Final Year → Sheffield Hallam University

အင်ဂျင်နီယာပညာရှင်များစွာမွေးထုတ်ပေးနေသော Myanmar TECH Institute
ဧပြီ (၃၀) ရက်မတိုင်မီ 20% Disc;

Centre 1 အမှတ်(၁၁)၊အောင်မြေသာစည်လမ်း၊ဆင်ရေတွင်းမှတ်တိုင်၊ကမာရွတ်။ ဖုန်း - ၀၁ ၅၂၃၅၇၉၊ ၀၁ ၂၃၀၄၀၅၅၊ ၀၉ ၇၃၀၄၃၆၈၁
Centre 2 အမှတ်(၁၉၂)အေ၊ ဓမ္မသုခကျောင်းလမ်းနှင့်ရန်ကုန်-အင်းစိန်လမ်းထောင့်၊ သိလမ်းမှတ်တိုင်အနီး၊ လှိုင်။ ဖုန်း - ၀၉ ၄၉၃၄၁၅၉၄

မြို့ရွာတစ်ခွင် သာစေချင် မီးတွင်မပေါ့နှင့်

STRATEGY FIRST

မိရိုးဖလာ စီမံခန့်ခွဲမှုနှင့် မလုံလောက်တော့သော ကိုယ်ပိုင်လုပ်ငန်းရှင်များအတွက်

own BUSINESS management

သင့်လုပ်ငန်းကို စနစ်တကျ စီမံခန့်ခွဲနိုင်ဖို့ နည်းလမ်းကောင်းများ ရှာဖွေပါ။

Level 2: Manage your business (45 hours)

1. Principles of Management | Lecturer: Daw Aye Aye Win
2. Managing Finance | Lecturer: Daw Htay Htay Myint
3. Managing the Markets | Lecturer: U Aung Chit Khin
4. Managing Manufacturing & Operations | Lecturer: Daw Aye Aye Win
5. Managing Human Resource | Lecturer: Dr. Daw Ohnmar Myint

Wed, Thu, Fri, Sat (9:00 am to 12:00 pm)
4 May to 4 June 2016 | Fees: 240,000 Ks

Certificate in Own Business Management
Level 3: Grow your business (45 hours)

1. Strategic Thinking & Future orientation | Lecturer: U Aung Chit Khin
2. Growth Strategies | Lecturer: Daw Aye Aye Win
3. Project Management | Lecturer: Daw Aye Aye Win
4. Sustainability & CSR | Lecturer: U Aung Chit Khin
5. Strategic Brand Concepts & Growth Through Brands | Lecturer: U Aung Chit Khin
6. Creative Thinking + Blue Ocean Strategies & Innovation | Lecturer: U Aung Chit Khin
7. E-commerce | Lecturer: U Aung Chit Khin
8. Supply Chain Efficiency | Lecturer: Capt. U Aung Khin Myint
9. Competitive Advantage - Marketing Models | Lecturer: Dr. U Sein Min
10. Marketing Research & Information System | Lecturer: Dr. U Sein Min
11. Strategic Business Plan and Business Model Canvas | Lecturer: U Aung Chit Khin
12. Organizational Development | Lecturer: Dr. Daw Ohnmar Myint
13. Portfolio Model - BCG & Life Cycle Management | Lecturer: Dr. U Sein Min

Thu, Fri, Sat (9:00 am to 12:00 pm) 28 April to 28 May 2016 | Fees: 300,000 Ks

#8, Panchan Tower, Myaynigone, Sanchaung Township, Yangon.
သတိပြုရန် - ဆေးလိပ်၊ အရက်၊ ဘီယာလုပ်ငန်းများ၊ အချို့ MLM လုပ်ငန်းများနှင့် ၎င်းတို့၏ဝန်ထမ်းများကို ဝန်ဆောင်မှုမပေးပါ။

CALL NOW: (09) 250 7171 66 ~ 68

ကြော်ငြာ

WIN
SUPER PRIZE
CAMPAIGN
အသုံးစွန်အေးမြမှု... အသုံးစွန်မြန်ဆန်မှု
ယခုပင်သင်ကိုယ်တိုင်ရယူခံစားလိုက်ပါ...
1st MAR - 31st MAY
Panasonic
မတ်လအတွင်း ပန်နာဆိုးနစ် လေအေးပေးစက် ဝယ်ယူသူများထံမှ ကံထူးရှင်များ
မနီနီအောင် (ကိုယ်စား)
သံသုမာလမ်း၊
တောင်ဥက္ကလာပမြို့နယ်၊ ရန်ကုန်။
အဝတ်လျှော်စက် (NR-F75S)
ဝယ်ယူသည့်ဆိုင်
Zenith Aircon Service ၊ ရန်ကုန်။
ဒေါ်ခင်မျိုးခိုင် (ကိုယ်စား)
ဘားဂရာလမ်း၊
စမ်းချောင်းမြို့နယ်၊ ရန်ကုန်။
မိုက်ခရိုဝေ့မီးဖို (NN-GD371)
ဝယ်ယူသည့်ဆိုင်
(A&P Aircon Sals & Service) ၊ ရန်ကုန်။
မအေးနှင်းဖြူသန့် (ကိုယ်စား)
ယုဇန တာဝါ၊
ဗဟန်းမြို့နယ်၊ ရန်ကုန်။
ဝယ်ယူသည့်ဆိုင်
နဒီ အီလက်ထရောနစ်၊ ရန်ကုန်။
၄၂" LED တီဗွီ
TH-42C410X
ကိုမျိုး
၄၂လမ်း၊ ၇၈လမ်း x ၇၉လမ်းကြား၊
မဟာအောင်မြေမြို့နယ်၊ မန္တလေး။
ရေခဲသေတ္တာ (NA-BT224)
ဝယ်ယူသည့်ဆိုင်
ပန်နာဆိုးနစ် အရောင်းပြခန်း၊ မန္တလေး။
ဒေါ်သူဇာမွန် (ကိုယ်စား)
ပန်းဆိုးတန်းလမ်း၊
ကျောက်တံတားမြို့နယ်၊ ရန်ကုန်။
ဖုန်စုပ်စက် (MC-CG523)
ဝယ်ယူသည့်ဆိုင်
MC အီလက်ထရောနစ်၊ ရန်ကုန်။
Panasonic Showroom
ရန်ကုန် - အမှတ် G (၁၅)၊ တာဝါ D၊ ပုလဲကွန်ဒို၊ ကမ္ဘာအေးဘုရားလမ်း၊ ဗဟန်းမြို့နယ်။ ဖုန်း (၀၁) ၈၆၀ ၄၆၅၇-၅၉ ။
မန္တလေး - အမှတ် ၆၄၇၊ ၃၆လမ်းနှင့် ၇၈လမ်းထောင့်၊ ဟေမမာလာခြောက်ရပ်ကွက်၊ မဟာအောင်မြေမြို့နယ်။ ဖုန်း (၀၂) ၆၀၄၈၈

Dulux
let's colour
Dulux Wash & Wear
Premium interior emulsion that delivers optimum washability.
Dulux Weathershield
All weather protection
AkzoNobel
"နယ်သာလန်နိုင်ငံမှ Dulux အမှတ်တံဆိပ် အဆောက်အဦးနှင့် အိမ်သုတ်ဆေးအား ဝယ်ယူအားပေးသုံးစွဲကြသော မြန်မာနိုင်ငံတစ်ဝန်းမှ မိတ်ဟောင်းမိတ်သစ်များအား မြန်မာနှစ်သစ်အခါသမယတွင် ကိုယ်စိတ်နှစ်ဖြာ ကျန်းမာချမ်းသာပါစေကြောင်းဆုမွန်ကောင်းတောင်းအပ်ပါသည်။"
Myanmar Golden Rock Int'l Co., Ltd. (Dulux Authorized Distributor)
Level 7, Building No 18, Myanmar ICT Park, Universities' Hlaing Campus, Hlaing Township, Yangon, Myanmar.
Ph- 09 - 3303 3163, 09 - 4200 02156

Congratulations

၂၀၁၆ ခုနှစ်၊ ဧပြီလ (၂၇) ရက် ဗုဒ္ဓဟူးနေ့၌ ဗီယက်နမ်နိုင်ငံ၊ ဒါနန်းမြို့တွင် အာဆီယံလုပ်ငန်းခွင် ဘေးအန္တရာယ်ကင်းရှင်းရေးနှင့် ကျန်းမာရေးကွန်ရက်မှ ပေးအပ်ချီးမြှင့်သည့် **ASEAN-OSHNET Excellence Award** ကို **FAME** ဆေးဝါးထုတ်လုပ်ရေးက လက်ခံရရှိခဲ့ကြောင်းသိရှိရပါသဖြင့် အထူးပင်ဂုဏ်ယူဝမ်းမြောက်မိပါကြောင်းနှင့် ဒေါက်တာခင်မောင်လွင်၊ ဒေါက်တာခင်ခင်ဌေးတို့ဦးဆောင်သော **FAME** ဆေးဝါးမိသားစုတို့သည် မြန်မာနိုင်ငံသူနိုင်ငံသားများအတွက် ယခုထက်ပိုမို၍ သဘာဝအော်ဂဲနစ်ဆေးဝါးများ **(Natural & Organic Medicines)** ကို ထုတ်လုပ်နိုင်ပါစေကြောင်း ဆုမွန်ကောင်းတောင်းအပ်ပါသည်။

ကိုမျိုးမင်းဦး (Managing Director) + မဝတ်ရည်ဝင်း (Director)

XENON COMPANY LIMITED

NOBLE NOBLE NOBLE PRIVATE HIGH SCHOOL

နိုဘယ်(လ်) ကိုယ်ပိုင်အထက်တန်းကျောင်း

NOBLE NOBLE NOBLE PRIVATE HIGH SCHOOL

ကျောင်းရုံးခန်း : ၆၅ လမ်း၊ မနော်ဟရီလမ်း နှင့် သံလမ်းကြား၊ ချမ်းမြသာစည်မြို့နယ်၊ မန္တလေးမြို့။ 09-20 40 220 09-777 888 124 09-777 888 125 09-972 9999 07

ကျောင်း : အောင်ဆန်းလမ်း၊ ၅၁လမ်း×၅၂လမ်းကြား၊ ချမ်းမြသာစည်မြို့နယ် ၊ မန္တလေးမြို့။ 09-972 9999 08 09-910 375 96 09-6500 214 09-97 67 37 520

ကြော်ငြာ

"စိုင်းခွန်နောင်" ကုမ္ပဏီ (ပွဲစားမလို)
အိမ်၊ ခြံ၊ မြေ နှင့် ဥပဒေအကြံပေးလုပ်ငန်း

ရောင်းမည်။

* လှိုင်၊ပြည်လမ်းမ	(70'×120')	မြေ	ဘိုးဘွား	1sqft 5L
* (7)မိုင်၊ပြည်လမ်းအနီး	(0.103ဧက)	မြေ	ဂရန်	12800L
* တ/ဥ၊ဝေဇယန္တာလမ်းမ	(45'×60')	မြေ	ဂရန်	12000L
* ဗဟ၊အင်းယားမြိုင်လမ်း	(45'×65')	မြေ	ဘိုးဘွား	10500L
* မ/ဒဂုံ၊ပင်လုံလမ်းမ	(40'×60')	မြေ	ဂရန်	6500L
* မင်္ဂလာဒုံဥယျာဉ်မြို့တော်	(100'×100')	မြေ	အုတ်ခင်း၊ပါမစ်	5000L
* အရှေ့ဒဂုံစက်မှုဇုန်	(78'×188')	မြေ	ရေ,မီး၊ပါမစ်	2500L
* ရတနာသီရိအိမ်ရာ	(80'×80')	2RC	ဂရန်	10000L
* သယ်န်းကျွန်း၊VIP(I)	(60'×80')	2RC	ဂရန်	8500L
* ရကာ၊မြနန္ဒာလမ်း	(40'×60')	2RC	ဘိုးဘွား	5000L
* အလုံ၊Orchid Condo	(1760sqft)	-	3MBR,4A/C	3300L
* လမင်းသာယာကွန်ဒို	(1000sqft)	-	1MBR,2BR	1500L
* အင်းလျားကန်အနီး	(18'×60')	-	2BR,2A/C	1400L
* ပုဇွန်တောင်ဈေးအနီး	(30'×70')	မြေညီ	Hall	3000L
* မြယမုံအိမ်ရာအနီး	(18'×57')	မြေညီ	1BR	700L
* ကမာကြည်လမ်းမ	(18'×55')	2F	Hall, ပြင်ပြီး	900L
* ဒေါ်သိန်းတင်လမ်းမ	(12½'×55')	2F	1BR, နေရာကောင်း	600L

ငှားမည်။

* ကမတ၊RC-3 အနီး	(3 ဧက)	မြေ	လုပ်ငန်းကောင်း	800L
* သံလွင်လမ်းမ	(100'×70')	မြေ	ဆိုင်ဖွင့်ရန်ကောင်း	100L
* ရတနာလမ်းမ	(40'×100')	မြေ	ဆိုင်ဖွင့်လက်ခံ	35L
* တ/ဒဂုံစက်မှုဇုန်	(120'×120')	မြေ	ရေ,မီး	25L
* ကုက္ကိုင်းရေကူးကန်နီး	(40'×160')	2RC	3MBR,F.F	U$7000
* (7)မိုင်၊ကန်းမြင့်ရိပ်သာ	(8800sqft)	2RC	2MBR,6A/C	U$4000
* ရကာ၊သုခဝတီ	(70'×160')	2RC	3MBR,4A/C	95L
* သစ္စာလမ်းမ	(40'×60')	3RC		40L
* သံသုမာလမ်းမ	(100'×100')	2RC	8MBR,9A/C	40L
* Water Front Villa	(60'×60')	2RC	1MBR,3BR	15L
* တမ၊ရွှေချမ်းသာကွန်ဒို	(1550sqft)	-	1MBR,2BR,F.F	17L
* တက္ကသိုလ်ရိပ်သာလမ်းသစ်	(1736sqft)	Lift	1MBR,1BR,F.F	17L
* သဃက၊ဝေဇယန္တာလမ်း	(20'×55')	မြေညီ	Hall	10L
* စဉ့်အိုးတန်းလမ်း	(18'×60')	မြေညီ	1BR,3A/C	8L
* တာမွေ၊သမိန်ဗရမ်းလမ်းမ	(17'×60')	မြေညီ	Hall	7.5L
* ဒဂုံ၊ယောမင်းကြီးလမ်းမ	(20'×70')	2F	3MBR,A/C,ပြင်ပြီး	9L

Ph :01 - 860 3565, 01 - 860 3566, 01 - 860 3567, 01 - 551197
01 - 860 4440, 01 - 860 4441, 01 - 860 4442, 01 - 541501
09 731 65656, 09 250 373716, 09 730 29696, 09 730 56651
01 - 233 1172, 01 - 233 1173, 01 - 233 1174

အမည်မှန်နှင့်မွေးသက္ကရာဇ်မှန်

ပြင်ဦးလွင်မြို့နယ်၊ ပဒေသာမြို့သစ်၊ လမ်းသွယ်(၈)လမ်းနေ ဦးပေါ်ဆွေ၏ သမီး မသန်းသန်း[၉/ပဥလ(နိုင်)၀၃၈၆၄၈] ၏ အမည်မှန်မှာ မရှိုးသီရိဖြိုး ဖြစ်၍ မွေးသက္ကရာဇ်မှန်မှာ ၂၅-၄-၁၉၉၀ဖြစ်ပါကြောင်း။

မရှိုးသီရိဖြိုး[၉/ပဥလ(နိုင်)၀၃၈၆၄၈]

တိုက်ခန်းရောင်းမည်

(၁၂½ပေ×၅၀ပေ×၉ပေ) မြေညီထပ် ပြင်ဆင်ပြီး၊ အလင်းရောင်လမ်း၊ ဝါဆိုမှတ်တိုင်အနီး၊ ဒေါပုံမြို့နယ်။
ဖုန်း-၀၉ ၄၂၅၀ ၂၅၂၈၁

တာဝတိံသာ

အဆင့်မြင့် အိမ်ပြောင်း၊ အိမ်ရွှေ့ ဝန်ဆောင်မှုလုပ်ငန်း

အိမ်ခန်း၊ရုံးခန်း၊ဆိုင်ခန်း ပြောင်းရွှေ့လိုပါက ၁၀ပေ၊၁၄ပေ၊၁၅ပေ၊၁၆ပေ၊၁၇ပေ၊၂၄ပေ၊ ၁၀ဘီး၊၁၂ဘီးကားများနှင့်အလုပ်သမားများ အပါပြောင်းရွှေ့ပေးသည်။
(မြို့တွင်း / နယ်ဝေး)

Ph: 09 32152526
09 421024222
09 31483218
09 49344288

အဆင့်မြင့်ဆန်စက်နှင့် ဂိုထောင် ရောင်းမည်

အဆင့်မြင့် တန်(၈၀) ကျဆန်စက်အသစ်၊ ဂိုထောင်အကျယ် ၅၃ ပေ × ၁၈၀ ပေ(ဂိုထောင်အသစ်)၊ မြေအကျယ် ၂၃၂ပေ × ၆၀ ပေ (နှစ်၆၀ ဂရမ်မြေ)၊ 315 KVA AUTO TAP CHANGER ရွှေပြည်သာစက်မှုဇုံ(၂)ထိပ် ရန်ကုန်မြို့၊ 12000 lakhs
Ph:09-73163902, 09-785002339, 09-8616010

စက်မှုမြေကွက် ဦးရာလူဈေးနှုန်းချိုချိုနှင့် အမြန်ရောင်းမည်။

မြေအကျယ်(၇၀/၅၃၃)ပေ၊ အမှတ်(၂)အရှေ့ဒဂုံဖုံလမ်းမ နောက်ကျောကပ်၊ရွာသာကြီး၊
သိန်း (၃၀၀၀) ညှိနှိုင်း ဈေးဖြင့်ရောင်းမည်။
ဆက်သွယ်ရန် ၀၉ ၇၈၅၅၀၃၅၉၈၊၀၉ ၅၅၀၃၅၉၈
၀၉ ၅၁၃၃၁၁၉

မြတ်သဒ္ဒါ

ဒဂုံမြို့သစ်
အရှေ့ပိုင်း၊ တောင်ပိုင်း၊ မြောက်ပိုင်း၊ ဆိပ်ကမ်း
မြေကွက်များ ဈေးကောင်းပေးဝယ်ယူသည်
09 5014601, 09 8616567.

ဒဂုံမြို့သစ်

အရှေ့ပိုင်း
ဆိပ်ကမ်းမြို့နယ်
တောင်ပိုင်း၊ မြောက်ပိုင်း
များရှိမြေကွက်များကို
ဈေးကောင်းပေးဝယ်သည်။
09-500 5916
09-730 97123

ရောင်းမည်
(အထူးလျှော့ဈေးဖြင့်)

(၁) ပန်းလှိုင်ဂေါက်ကွင်းအိမ်ရာအတွင်းရှိ ၂ကွက်တွဲ ထောင့်ကွက်အား ပိုင်ရှင်ကိုယ်တိုင်အမြန်ရောင်းမည်။ (Rose Garden Drive No. 214)လှိုင်သာယာမြို့နယ်၊ ရန်ကုန်မြို့။ ဧရိယာ ၂၀၅၁၁. ၃၄စတုရန်းပေ၊ ၀. ၄၇၁ဧက၊

အလျား $\frac{\text{၁၅၅. ၉၂ပေ/၆၃. ၆၆ပေ}}{\text{၁၉၈. ၃၆ ပေ}}$ × အနံ $\frac{\text{၅၅. ၂၆ ပေ}}{\text{၁၂၀. ၅၁ ပေ}}$

ရောင်းမည်

(၂) သယ်န်းကျွန်းမြို့နယ်၊ ဝေဇယန္တာလမ်းမကြီးပေါ်ရှိ ဝေဇယန္တာကွန်ဒို၊ Orange Market အပေါ်ထပ်(၉-လွှာ) အသင့်(ပြင်ဆင်ပြီး)၊ စတုရန်းပေ(၁၃၈၀)အခန်းအား ပိုင်ရှင်ကိုယ်တိုင် အမြန်ရောင်းမည်။
Ph:09-420224188, 09-780003070, 09-972564954

ဝိဇာတမွေးနေ့မင်္ဂလာနှင့် မဟာသိမ်တော်ကြီး ရေစက်ချတရားတော်နာ ဖိတ်ကြားလွှာ

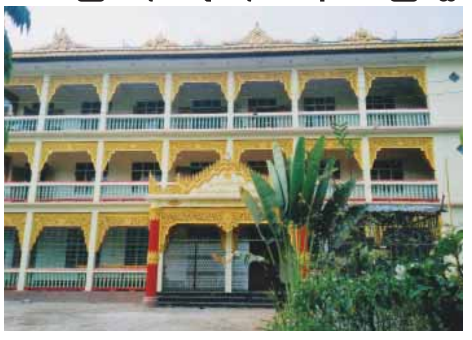

ပဲခူးတိုင်းဒေသကြီး၊ တောင်ငူမြို့၊ (၆)ရပ်ကွက်၊ နဂါးရုံ ဇီးတောစာသင်တိုက် ပဓာန နာယက မြို့နယ် သံဃနာယက ဩဝါဒါစရိယ မဟာဂန္ထဝါစကပဏ္ဍိတဆရာတော် ဘဒ္ဒန္တပဏ္ဍာဝ၏ သက်တော်(၈၂)နှစ် သိက္ခာတော်(၆၂)နှစ်ပြည့် ဝိဇာတမွေးနေ့မင်္ဂလာနှင့် သဒ္ဓမ္မဇ္ဇောတိကာရီ မဟာသိမ်တော်ကြီး ပြီးမြောက် ရေစက်ချပွဲကို ၃၀-၄-၂၀၁၆ ရက်တွင် ကျင်းပမည်ဖြစ်ပါ၍ သိမ်ဒါယကာ-ဒါယိကာမများ ဖိတ်စာမရောက်ရှိသော်လည်း ၎င်းနေ့တွင် ကြွရောက်နိုင်ပါရန် အသိပေးဖိတ်ကြားအပ်ပါသည်။ **ဂေါပကအဖွဲ့.**

ကောင်းဆက် ဆေးဒိန်ချဉ်နှင့် ပေါင်းတင်ခြင်း

သကြ်န်ရေ ကစားပြီးသူများအတွက် အကောင်းဆုံးမမေ့နဲ့နော်။
နေပူထဲသွားသွားရေင်ပဲ ချိုးချိုး၊ကောင်းဆက်အသားဖြူမိတ်ကပ်
လိမ်းထားရင် အသားမမည်းတော့ပါ။ ၁.၅.၂၀၁၆ မှ ၁.၇.၂၀၁၆ထိ
တစ်ဦးပေါင်းတင်ရင် တစ်ဦးအခမဲ့ ပေါင်းတင်ပေးပါမည်။
ပင်ရင်း – အမှတ် (202 ,3-A ၊ ဘုန်းကြီးလမ်းနှင့် အနော်ရထာလမ်းထောင့်၊
လမ်းမတော်မြို့နယ်၊ ရန်ကုန်မြို့၊ ဖုန်း –09-73201034, 09-253531272

In the matter of the Myanmar Companies Act
GLOBAL MARITIME MYANMAR LIMITED
(In Members Voluntary Winding-up)
Notice of Special Resolutions pursuant to section 206(1)

At the Extraordinary General Meeting of the Members of the Company held at No. 331 FC(2013-14) Building (5/2) , Room (11), 1st Floor, Shwe Own Pin Housing, Yankin Township, Yangon , Myanmar on 27 - 4 - 2016 the following , " Special Resolutions" were passed :

Special Resolutions : -

1. That the Company be voluntarily wound-up by the members with effect from 27th April, 2016.
2. That U Min Lwin Oo " Certified Public Accountant" be and is hereby appointed Liquidator for the purpose of such winding-up and is authorized to carry on the business of the Company to such extent and for such period as maybe necessary only for the beneficial winding-up thereof and is granted such other powers as maybe deemed fit or proper and to final winding-up the Company
3. That all persons claiming to be creditors of the above Company are requested to submit details of their claims for review together with any strong documentary evidence in their possession, to the Liquidator at No.44, First Floor, Bogyoke Aung San Street, Pazundaung Township, Yangon Region before 27th May , 2016.

Mr. Paul John Binks
Managing Director
GLOBAL MARITIME MYANMAR LIMITED

U Min Lwin Oo
B.Com , C.P.A
(Certified Public Accountant)
LIQUIDATOR

မှုခင်း

မှုခင်းအန္တရာယ် ကြိုတင်ကာကွယ်နိုင်ကြပြီး မှုခင်းအသိပညာရရှိစေဖို့ ရှုထောင့်ဂျာနယ် ဖတ်ကြစို့
အမှတ်စဉ်(K/8)ယနေ့ထွက်ပြီ
Ph-01-397164, 01-9000017

★အိမ်ထောင်ရှိကြပါလျက် အသစ်ထူထောင်လို့ အရေးယူခံရပြီ ★အဒေါ်ကိုထင်းခုတ်ဓားမနဲ့ခုတ်သတ်လိုက်တဲ့ဖြစ်ရပ် ★ယောက်ျားကိုသစ်မြစ်ပိုင်းနဲ့ ရိုက်သတ်ပြီး ဇနီးဖြစ်သူကို အဓမ္မပြုကျင့်ခဲ့တဲ့ နဂါးလေးကို အမှုဖွင့်ပြီ ★ခွေးကိုခဲနဲ့ပေါက်လို့လူသတ်မှုဖြစ် ★ထမင်းစားရင်း လုံးထွေးသတ်ပုတ်ကြရာမှ မယားဖြစ်သူသေဆုံး ★အုပ်စုဖွဲ့ကာ သဘော်ကိုလုယက်ကြသူတွေကို ရက်ပိုင်းအတွင်းဖမ်းမိတဲ့ဖြစ်ရပ် ★ဓားမြောင်နဲ့ ဆက်တိုက်ထိုးလို့ သေဆုံးသွားတဲ့ဖြစ်ရပ် ★ပင်လယ်ပြင်ကျားဖောင်ပေါ်က လူသတ်မှု ★ဘယ်သူဆုံးမမှာလဲမေးရင်း လူသတ်မှုဖြစ်ပွား ★ မိန်းမကဒဏ်ရာတွေနဲ့ သေဆုံးနေပြီး ယောက်ျားက ဒဏ်ရာတွေနဲ့ လဲကျနေတဲ့ဖြစ်ရပ် ★ချွေးမကို ဓားမကိုင်ပြီး အလိုမတူဘဲ အဓမ္မအကြိမ်ကြိမ်ကျင့်ခဲ့တဲ့ ယောက္ခမကို အရေးယူ ★သချိုင်းအနီးမှာ ဖြစ်ပွားခဲ့တဲ့ လုယက်မှု ★အိမ်ထောင်ရေးဖောက်ပြန်လို့ အမှုဖွင့်ပြီ ★ဘီလပ်မြေဂိုထောင်မှာဖြစ်ပွားခဲ့တဲ့ရန်ပွဲ စတဲ့သတင်းများနှင့်အတူ ... **ကဏ္ဍစုံလင်စွာဖတ်ရှုရမည်။**

ကန့်ကွက်နိုင်ကြောင်း ကြော်ငြာ

အင်းစိန်မြို့နယ်၊ မြေတိုင်းရပ်ကွက်အမှတ်–၃၉၇၊ မြေကွက်အမှတ်–၁၆၀/၈၊ ဧရိယာ(၀.၁၅၀)ဧက ၊ မြေကွက်တည်နေရာ အမှတ်–၃၇/ဘီ၊ သဇင်လမ်း၊ ထန်းပင်ကုန်း၊ စော်ဘွားကြီးကုန်းရပ်ကွက်၊ အင်းစိန်မြို့နယ်၊ (ကိုကျော် (သေ) မလှကြီး) အမည်ပေါက် B (၃/က) ရိုးမြေအား အမည်ပေါက် ကိုကျော် (သေ)၊ မလှကြီး မြေကွက်အား ရန်ကုန်မြောက်ပိုင်းခရိုင်တရားရုံး၊ တရားမကြီးမှု အမှတ် – ၈၁/၁၃ အရ ပဋိညာဉ်အတိုင်း အရောင်းအဝယ်စာချုပ်ကို မှတ်ပုံတင်ပေးစေလိုမှု၏ (၁၉–၁၁–၂၀၁၃) ရက်စွဲပါ တရားရုံးစီရင်ချက်နှင့်ဒီကရီ၊ တရားမဇာရီမှုအမှတ် – ၁၁/၁၄ အရ ဘီလစ်ခန့်အပ်ကြောင်း အမိန့်ချမှတ်သည့် (၄–၇–၁၄) ရက်စွဲပါ တရားရုံး နေ့စဉ်မှတ်တမ်းအမိန့်နှင့် ထုံးပုံကျအမိန့်၊ ၂၄–၁၂–၂၀၁၄ ဘီလစ်ခန့်အပ်စာ နှင့် ၃ (က) လက်မှတ်တင်ပြပြီး ဘီလစ်ဒေါ်အုန်းသွင် (၁၂/အစန (နိုင်) ၀၀၄၀၈၀) မှ အရောင်းအဝယ်စာချုပ်ချုပ်ဆိုရန် မြေပုံကူးလျှောက်ထားလာရာ တရားဝင်ခိုင်လုံသော အထောက်အထားများဖြင့် ဤကြော်ငြာပါသည့်နေ့မှစ၍ (၇) ရက်အတွင်း ကန့်ကွက်နိုင်ပါကြောင်းနှင့် ကန့်ကွက်မှု မရှိပါက လုပ်ထုံးလုပ်နည်းအတိုင်း ဆက်လက်ဆောင်ရွက်ပေးမည်ဖြစ်ပါကြောင်း အသိပေးကြေညာအပ်ပါသည်။

မြို့ပြစီမံကိန်းနှင့် မြေစီမံခန့်ခွဲမှုဌာန
ရန်ကုန်မြို့တော်စည်ပင်သာယာရေးကော်မတီ

ကန့်ကွက်နိုင်ကြောင်းကြော်ငြာ

တောင်ဥက္ကလာပမြို့နယ်၊ မြေတိုင်းရပ်ကွက်အမှတ်-၁၄၊ စီမံကိန်း(၁)၊ မြေကွက်အမှတ်-၇၀၊ မြေကွက်တဆည်နေရာအမှတ်-၇၀၊ စံပါယ်လမ်း၊ ၁၄စီမံကိန်း(၁)ရပ်ကွက်၊ တောင်ဥက္ကလာပမြို့နယ်၊ (ဦးအောင်ဇံ)[၁၂/ဥကတ(နိုင်)၁၀၄၂၆၇]အမည်ပေါက် နှစ်(၆၀) ဂရန်မြေအား အမည်ပေါက် ဦးအောင်ဇံနှင့်ဇနီးဒေါ်တင်ယုံတို့ ကွယ်လွန်သဖြင့် ဒေါ်ခင်အေး [၁၂/ဥကတ(နိုင်)၁၀၃၈၃၄]က တစ်ဦးတည်းသော သမီးတော်စပ်ကြောင်း ကျမ်းကျိန်လွှာ၊ သေစာရင်းများနှင့် အထွေထွေ ကိုယ်စားလှယ်လွှဲစာအမှတ်-၁၅၆၄(၁၁-၂-၁၆)ဖြင့် ရရှိ သူ ဦးရဲကျော်ဦး[၁၂/ဥကမ(နိုင်)၀၂၇၂၇၉]က ပါဝါပေးသူ သက်ရှိထင်ရှားရှိကြောင်းနှင့် ပါဝါမရုပ်သိမ်းသေးကြောင်း ကျမ်းကျိန်လွှာ-၂၃၆၃(၂၂-၂-၁၆) ကိုတင်ပြ၍ အမွေဆက်ခံပိုင်ဆိုင်ကြောင်းစာချုပ်ရန်နှင့် အပိုင်ပေးစာချုပ်ရန် မြေပုံကူးလျှောက်ထားလာရာ တရားဝင်ခိုင်လုံသောအထောက်အထားများဖြင့် ဤကြော်ငြာပါသည့် နေ့မှစ၍ (၇)ရက်အတွင်း ကန့်ကွက်နိုင်ပါကြောင်းနှင့် ကန့်ကွက်မှုမရှိပါက လုပ်ထုံးလုပ်နည်းအတိုင်း ဆက်လက်ဆောင်ရွက်ပေး မည်ဖြစ်ပါကြောင်း အသိပေးကြေညာအပ်ပါသည်။

မြို့ပြစီမံကိန်းနှင့်မြေစီမံခန့်ခွဲမှုဌာန၊ ရန်ကုန်မြို့တော်စည်ပင်သာယာရေးကော်မတီ

ကန့်ကွက်နိုင်ကြောင်း ကြော်ငြာ

ဒဂုံမြို့သစ်(မြောက်ပိုင်း)မြို့နယ်၊ မြေတိုင်းရပ်ကွက်အမှတ်-၃၄၊ မြေကွက်အမှတ်-၃၈၉၊ မြေကွက်တည်နေရာအမှတ်-၃၈၉၊ ကျွန်းရွှေဝါလမ်း၊ (၃၄)ရပ်ကွက်၊ ဒဂုံမြို့သစ်(မြောက်ပိုင်း)မြို့နယ်(ဦးကျော်ဝင်း၊ TRY ၀၉၀၉၄၀)အမည်ပေါက် နှစ်(၆၀)ဂရန်မြေအား အမည်ပေါက် ဦးကျော်ဝင်းနှင့်လီအိုင်တင်(ခ)ဒေါ်မှုံမှုံခိုင်အပေါ် တရားပြိုင်ထားသော ဒေါ်ခင်ဇော်ဝင်းမှ တရားလိုပြုလုပ်၍ ဒဂုံမြို့သစ်(မြောက်ပိုင်း)တရားရုံးတွင် မှတ်ပုံတင်စာချုပ်ချုပ်ပေးစေလိုမှုဖြင့် တရားစွဲဆိုခဲ့ရာ အနိုင်ဒီကရီရရှိခဲ့သဖြင့် တရားရုံးကိုယ်စား ဘီလစ်ဒေါ်နီလာခင်[၁၂/မဂဒ(နိုင်)၀၉၈၉၀၁]မှ တရားမကြီးမှုအမှတ်-၇၉/၂၀၁၆၏ (၈-၁-၂၀၁၆)ရက်စွဲပါ စီရင်ချက်၊ ဇာရီမှုအမှတ်(၉/၂၀၁၆)၏ နေ့စဉ်မှတ်တမ်းနှင့် ဘီလစ်ခန့်အပ်ကြောင်း အကြောင်းကြားစာတို့တင်ပြ၍ အရောင်းအဝယ်စာချုပ်ချုပ်ရန် မြေပုံကူးလျှောက်ထားလာရာ တရားဝင်ခိုင်လုံသောအထောက်အထားများဖြင့် ဤကြော်ငြာပါသည့်နေ့မှစ၍ (၇)ရက်အတွင်း ကန့်ကွက်နိုင်ပါကြောင်းနှင့် ကန့်ကွက်မှုမရှိပါက လုပ်ထုံးလုပ်နည်းအတိုင်း ဆက်လက်ဆောင်ရွက်ပေးမည်ဖြစ်ပါကြောင်း အသိပေးကြေညာအပ်ပါသည်။

မြို့ပြစီမံကိန်းနှင့်မြေစီမံခန့်ခွဲမှုဌာန၊ ရန်ကုန်မြို့တော်စည်ပင်သာယာရေးကော်မတီ

ဂုဏ်ရည်ဆေးတိုက်

ဂုဏ်ရည် ® အမှတ်တံဆိပ်

ဂရင်ဂျီနာ၊ အတွင်းအပြင်လိပ်ခေါင်းရောဂါ၊ ဆီးချို၊ သွေးချိုကျဆေး၊ ဆီးကျိတ်ရောဂါ၊
အဆစ်ရောင်ကိုက်လေးဖက်နာ၊ အဆီကျဆေး၊ သွေးတိုးရောဂါ၊ ချောင်းဆိုးရင်ကျပ်၊
အသည်းရောဂါ၊ အရိုးအကြောရောဂါ၊ ဆီးရောဂါ၊ အဖျားရောဂါ၊
အကျိတ်ရောဂါအတွက် အစွမ်းထက်ဆေးများကို ပင်ရင်းလိပ်စာနှင့်
အမြို့မြို့ဆေးဆိုင်တိုင်းတွင် ရရှိနိုင်ပါသည်။

စျ(၂)၊ သာယာကုန်းလမ်း၊ နံ့သာကုန်းရပ်ကွက်၊ အင်းစိန်မှ အထက်ပါရောဂါများအတွက်
အစွမ်းထက်တိုင်းရင်းဆေးများရရှိနိုင်ပါသည်။

ကြော်ငြာခွင့်ပြုချက်အမှတ်-
တဆဝက (စာနယ်ဇင်း) ၀၅၄/၀၇၁၃

အချိန် - နံနက်(၁၀း၀၀)နာရီမှ ညနေ(၅း၀၀)နာရီအထိ (တနင်္ဂနွေနေ့ပိတ်သည်။)
ဖုန်း-၀၁ ၆၄၂၆၈၂၊ ၀၁ ၆၄၁၅၀၁၊ ၀၉ ၉၇၀၀၅၀၀၅၀

2016 MAY
SAMSUNG DAY

Samsung smart phones နှင့် Tablets

တွေဝယ်ယူပြီး လက်ဆောင်တွေရယူကြရအောင်....

မေလ (၁)ရက် - (၃)ရက်နေ့အထိ ...

ကျပ် ၅၀၀,၀၀၀ အထက် ဝယ်ယူသူတိုင်းအတွက်

Power Bank+ Stand + Bluetooth Speaker | Dual Charger | Cable | Samsung Umbrella

ကျပ် ၂၀၀,၀၀၀ မှ ၅၀၀,၀၀၀ အထိ ဝယ်ယူသူတိုင်းအတွက်

REMAX 10,000 mAh Power bank | Cable | Samsung Umbrella

ကျပ် ၂၀၀,၀၀၀ အောက် ဝယ်ယူသူတိုင်းအတွက်

REMAX 5000 mAh Power bank | Cable | Samsung Towel

လက်ဆောင်အရေအတွက် ကန့်သတ်ထားပါသည်။

ပရိုမိုးရှင်းအစီအစဉ်၏ စည်းကမ်းများသည် **Samsung Myanmar** မှ သတ်မှတ်ထားသည့်အတိုင်းသာ ဖြစ်သည်။

samsungmobilemyanmar | samsungmyanmar | samsungmyanmar

အမြို့မြို့အနယ်နယ်ရှိ Samsung Brand Shops များနှင့် သတ်မှတ်ထားသော ကိုယ်စားလှယ် အရောင်းဆိုင် များတွင် ဝယ်ယူနိုင်ပါသည်။

Call Center 01 2399 888 (Mon-Sun) 8AM to 6PM

SAMSUNG

ကြော်ငြာ

ပြည်ထောင်စုသမ္မတမြန်မာနိုင်ငံတော်အစိုးရ
ပညာရေးဝန်ကြီးဌာန
အဆင့်မြင့်ပညာဦးစီးဌာန
ပုသိမ်တက္ကသိုလ်
ပါရဂူ(Ph.D)သင်တန်းသားများခေါ်ယူခြင်း

၁။ ပုသိမ်တက္ကသိုလ်တွင် ၂၀၁၆-၂၀၁၇ ပညာသင်နှစ်အတွက် ပါရဂူဘွဲ့ (Ph.D) သင်တန်းကို အဏုဇီဝဗေဒအထူးပြုဘာသာရပ်ဖြင့် ဖွင့်လှစ်သင်ကြားမည်ဖြစ်ပါသည်။

၂။ ပါရဂူဘွဲ့(Ph.D)သင်တန်း တက်ရောက်ရန် အောက်ပါအရည်အချင်း ပြည့်စုံသူများ လျှောက်ထားနိုင်ပါသည်-

(က) ပါရဂူဘွဲ့သင်တန်းတက်ရောက်ခွင့် လျှောက်ထားသူသည် ပြည်ထောင်စုမြန်မာနိုင်ငံသားဖြစ်ရမည်။

(ခ) ၂၀၁၆ ခုနှစ်၊ ဇွန်လ(၁)ရက်နေ့တွင် အသက် (၃၀)နှစ်ထက်မကျော်လွန်သူဖြစ်ရမည်။ (လုပ်ငန်းခွင်အတွေ့အကြုံရှိသူများကို အသက်ကန့်သတ်ချက် လျှော့ပေါ့စဉ်းစားမည်)

(ဂ) ပါရဂူဘွဲ့အကြိုသင်တန်းကို အချိန်ပြည့်တစ်နှစ်တက်ရောက်နိုင်သူဖြစ်ရမည်။

၃။ ဝင်ခွင့်လျှောက်ထားသူ၏အရည်အချင်းသတ်မှတ်ချက်များမှာ အောက်ပါအတိုင်းဖြစ်ပါသည်-

(က) အသိအမှတ်ပြုထားသော တက္ကသိုလ်တစ်ခုခုမှ အဏုဇီဝဗေဒ၊ ရုက္ခဗေဒ၊ သတ္တဗေဒ၊ အဏ္ဏဝါသိပ္ပံ၊ ဓာတုဗေဒ၊ ဇီဝဓာတုဗေဒဘာသာရပ် တစ်ခုခုဖြင့် အနိမ့်ဆုံးမဟာဘွဲ့အောင်မြင်သူဖြစ်ရမည်။

(ခ) ဘာသာရပ်ဆိုင်ရာ သုံးနာရီမေးခွန်းနှင့် အင်္ဂလိပ်စာဘာသာရပ် သုံးနာရီမေးခွန်း၊ ဝင်ခွင့်စာမေးပွဲဖြေဆို အောင်မြင်ပြီး လူတွေ့စစ်ဆေးခြင်း အောင်မြင်သူများကိုသာ လက်ခံမည်။

(ဂ) ပါရဂူအကြိုသင်တန်း တက်ရောက်ခွင့်ရရှိပါက သက်ဆိုင်ရာ ဦးစီးဌာန ညွှန်ကြားရေးမှူးချုပ်(သို့မဟုတ်)သက်ဆိုင်ရာ တက္ကသိုလ်၊ ဒီဂရီကောလိပ် ပါမောက္ခချုပ်၊ ကျောင်းအုပ်ကြီးထံမှ အချိန်ပြည့်(၁)နှစ်တက်ရောက် ခွင့်ပြုကြောင်း ထောက်ခံစာ တင်ပြရမည်။

(ဃ) အသိအမှတ်ပြု တက္ကသိုလ်တစ်ခုခုမှ အဏုဇီဝဗေဒ၊ ရုက္ခဗေဒ၊ သတ္တဗေဒ၊ အဏ္ဏဝါသိပ္ပံ၊ ဓာတုဗေဒ၊ ဇီဝဓာတုဗေဒအထူးပြုဖြင့် မဟာသုတေသနဘွဲ့ရရှိထားသည့် ကျောင်းသား၊ ကျောင်းသူများသည် (ဝင်ခွင့်စာမေးပွဲဖြေဆိုရန် မလိုပါ) လူတွေ့စစ်ဆေးခြင်းကို ဖြေဆိုအောင်မြင်ရမည်။ မဟာသုတေသနဘွဲ့အတွက် ပြုလုပ်သော သုတေသနကျမ်း အကျဉ်းချုပ်နှင့် ပါရဂူဘွဲ့သင်တန်းတွင် ဆောင်ရွက်လိုသော သုတေသန နယ်ပယ် အဆိုပြုချက် (ကွန်ပျူတာစာစီ၍ စာမျက်နှာ (၃) မျက်နှာထက်မပိုသော) ကို လျှောက်လွှာနှင့်အတူ ပူးတွဲတင်ပြရမည်။

(င) တက္ကသိုလ်၊ ဒီဂရီကောလိပ်များမှ သရုပ်ပြဖြစ်ပါက သရုပ်ပြရာထူးတွင် လုပ်သက်(၁)နှစ် အနည်းဆုံးရှိရမည်။

(စ) ပုသိမ်တက္ကသိုလ် စာမေးပွဲဌာနတွင် သတ်မှတ်ထားသည့်လျှောက်လွှာပုံစံဖြင့် ၁၃-၅-၂၀၁၆ရက်(သောကြာနေ့) နောက်ဆုံးထား လျှောက်ထားရမည်။

(ဆ) လျှောက်ထားသူများသည် ပုသိမ်တက္ကသိုလ်တွင် Ph.D သင်တန်း ဝင်ခွင့်စာမေးပွဲကို အောက်ပါအတိုင်း ဝင်ရောက်ဖြေဆိုရမည်။
(၁) ၁၆-၅-၂၀၁၆ရက်(တနင်္လာနေ့) ၉း၀၀ နာရီမှ ၁၂း၀၀ နာရီ သက်ဆိုင်ရာ ဘာသာရပ်
(၂) ၁၇-၅-၂၀၁၆ရက်(အင်္ဂါနေ့) ၉း၀၀ နာရီမှ ၁၂း၀၀ နာရီ အင်္ဂလိပ်စာ ဘာသာရပ်

(ဇ) ရေးဖြေစာမေးပွဲအောင်မြင်သူများနှင့် မဟာသုတေသနဘွဲ့ ရရှိထားသူများကို ၂၃-၅-၂၀၁၆ ရက်(တနင်္လာနေ့)တွင် လူတွေ့စစ်ဆေးမည်။

(ဈ) အသေးစိတ်အချက်အလက်များကို ဘာသာရပ်နှင့်စပ်လျဉ်း၍ သက်ဆိုင်ရာ ဘာသာရပ်ပါမောက္ခ(ဌာနမှူး)များထံတွင်လည်းကောင်း၊ သင်တန်းဝင်ခွင့်နှင့်စပ်လျဉ်း၍ သက်ဆိုင်ရာ မော်ကွန်းထိန်း (ဖုန်းနံပါတ် - ၀၉ ၇၇၉၇၈၂၄၃၂)ထံတွင်လည်းကောင်း စုံစမ်းနိုင်ပါသည်။

မော်ကွန်းထိန်း
ပုသိမ်တက္ကသိုလ်

Safety Shoes Marketer

- Branded Safety Shoes Marketing လုပ်ငန်းကျွမ်းကျင်သူတစ်ဦး
- လွတ်လပ်စွာလုပ်ကိုင်ခွင့်ရှိပြီး ခံစားခွင့် စိတ်ကြိုက်ညှိနှိုင်းနိုင်ပါသည်။

ဆက်သွယ်ရန်
ဖုန်း-၀၉-၇၉၅၈၀၁၆၂၅

ကျေးဇူးဆပ်ပါမည်

(၂၁-၄-၂၀၁၆)ရက်နေ့ ညနေပိုင်း၊ ပန်းဆိုးတန်းနှင့် ဗိုလ်ချုပ်လမ်းထောင့်မှ ၊ မ/ဒုံသို့ ငှားစီးလာသောအနက်ရောင် Toyota Fielder ၏ နောက်ခုံတွင် စာရွက်စာတမ်းများထည့်ထားသော ပလတ်စတစ်ဖက်တွဲအိတ် တစ်လုံးပါသွားသဖြင့်တွေ့ရှိပါက 09-794292557,09-73090766 သို့ဆက်သွယ်ပေးပါရန်။

စီးပွားရေးနေရာကောင်း ငှားမည်

စည်ပင်ဧည့်ရိပ်သာဝင်းနှင့် ကပ်လျက် ပေ(၆၀×၆၀) (နှစ်ကွက်တွဲ) ထောင့်ကွက်၊ အောင်ဇဗ္ဗူရပ်ကွက်၊ ဇဗ္ဗူသီရိမြို့နယ်၊ နေပြည်တော်။

ဖုန်း-၀၉-၇၉၂၂၇၇၇၂၅

အမည်ပြောင်းခြင်း

အမှတ်(၂၄၅)၊ ဇလွှာ B၊ ငုဝါလမ်း၊ စောရန်ပိုင်မြောက်ရပ်ကွက်၊ အလုံမြို့နယ်နေ ဦးမျိုးလွင်-ဒေါ်ဥမ္မာသန်းတို့၏ သားရှိန်လင်းမောင် [၁၂/အလန(နိုင်)၀၄၆၂၆၃] အရှေ့ပိုင်းတက္ကသိုလ် ဒုတိယနှစ် သမိုင်း(အဝေးသင်)အား ယနေ့မှစ၍ ရဲရင့်မင်းခန့်ဟု ပြောင်းလဲခေါ်ဆိုပါရန်။

မောင်ရဲရင့်မင်းခန့်

ဆရာဌေး နှင့် သမီး-ဆရာမ ဌေးစန္ဒာလွင်
B.A (Hons), M.A (English)

အင်္ဂလိပ်စာ သဒ္ဒါ နှင့် အရေးသီးသန့်

တစ်နိုင်ငံလုံးမှာ မူလတီထွင်သင်ကြားသော သုံးဆင့်သင်နည်းသစ် စာအုပ် (ပ/ဒုတွဲ) အမြို့မြို့ ဆိုင်တိုင်းတွင်ရပြီ။ တစ်ပတ်(၂)ရက် (၅)လတက်ရုံနှင့် လုံးဝရေးတတ်မည်။ ဘွဲ့ကြို ဘွဲ့ရ၊ ၁၀-တန်းဖြေ/အောင်၊ အလုပ်ဝင်နေသူ အရွယ်မရွေးတက်ပါ။

မေလ (၇/၉)ရက်နေ့ (ပ/ဒု)တန်းခွဲသစ်ဖွင့်မည်။ လစဉ်တန်းခွဲသစ် ဖွင့်သည်။

၄ တန်း မှ ၈ တန်း နှစ်ပေါက်တန်းခွဲများ Guide များအိမ်လိုက်သင်သည်။

၂၂၄၊ ပန်းဆိုးတန်း(ထက်)ဂုံးတံတားအဆင်း မီးပွိုင့်အနီး၊ ရန်ကုန်မြို့။
Ph: 01-375970, 0951 72096, 09254541441

ဆရာရန်နိုင် DRAGON KING

ကွန်ဖူး - ဗန်ဒို - ထိုင်းကိုချ်

ကွန်ဖူး အထူးအမြန် ဖိုက်တင်ရက်တိုသင်တန်း

အမှတ်-၃၆၇(၆-လွှာ)၊ မဟာဗန္ဓုလလမ်း၊ (၃၈-လမ်းနှင့် ဆိပ်ကမ်းသာလမ်းကြား)၊ ကျောက်တံတားမြို့နယ်၊ ရန်ကုန်။ ၀၉၅၀၁၆၆၂၃၊ ၀၉၂၅၃၂၄၂၈၀၄၊ ၀၉၂၅၀၀၁၃၉၀၈

TOYOTA VITZ-5J/

အိမ်စီးကား

အိမ်ပေးအမြန်ငှားမည်

ဖုန်း - 09-975297450, 09-31066921

Holiday
Car Rental Service

ရန်ကုန်မြို့တွင်း/နယ်ဝေး ကားမျိုးစုံ ငှားရမ်းနိုင်ပါသည်။

ယာဉ်ပိုင်ရှင်များလည်းဆက်သွယ်နိုင်ပါသည်၊

Ph: 09-420077975, 09-5111235
09-5075176, 09-420121837

လိုနေသူကို ပေးမကူဖို့ ဖြူစင်စေတနာ ပြည့်ဝစွာဖြင့်

ဆရာမိုး Follow Me Ph.D (USA) **IELTS** တန်းခွဲသစ် လက်ခံပြီ။

အင်္ဂလိပ်စာကို ကျွမ်းကျင်ပိုင်နိုင်စွာ ရေးတတ် ပြောတတ်ချင်သူတိုင်း တက်ထားရမည့်

Universal Institute of ESL (USA)မှ Certificate ချီးမြှင့်သည့်
ENGLISH 4 SKILLS Level (1,2) ၄၊လ နှင့်

ENGLISH 4 SKILLS Level (1)တစ်ပတ် (၅)ချိန်တက် (၂)လ အထူး လက်ခံသင်ကြားပြီ။

Essay, Letter ရေးနည်း၊ အင်္ဂလိပ် ဝတ္ထုဆောင်းပါး ဖတ်နည်း၊ ဘာသာပြန်နည်းနှင့် ပြောနည်းတို့ကို နိုင်ငံတကာ သင်ရိုးများနှင့် သင်ကြားပေးနေပြီ။ တတ်ချင်သူတိုင်း တက်၍ တက်သူတိုင်း တတ်ကုန်ကြပြီ။ တန်းခွဲသစ် **April 30** စမည်။

4 SKILLS Level(1,2,3)တက်ပြီးသူများကို Dip ESL (USA) ချီးမြှင့်မည်။

အင်္ဂလိပ် ဝါကျတည်ဆောက်ပုံ၊ စာပိုဒ်ဖွဲ့စည်းနည်းနှင့် ချိတ်ဆက်ရေးသား အသုံးအနှုန်းများကို တိတိကျကျ သေသေချာချာ တတ်မြောက်ပြီး

မြန်မာလို အတွေးကို အင်္ဂလိပ်လို တိကျမှန်ကန်စွာ ရေးတတ်စေဖို့ **WRITING** သီးသန့် ၄၊လ အထူး လက်ခံပြီ။

နောက်ဆုံးပေါ် နိုင်ငံတကာ သင်ရိုးနှင့်အတူ မိမိကိုယ်တိုင် စနစ်တကျ အသံထွက် လေ့ကျင့်ရင်း အလျင်မြန်ဆုံး တိုးတက်လျက်

သွက်လက်မှန်ကန်စွာ ပြောတတ်စေဖို့ **SPEAKING** သီးသန့် ၄၊လ အတတ် လက်ခံပြီ။

4 Skills Band 7 နှင့်အထက် ရအောင် သင်ပေးမည့် **IELTS** ၄၊လ အထူး လက်ခံပြီ။

ဆရာမ ဒေါက်တာ မြင့်သန္တာ Ph.D တွဲဖက် သင်ကြားသည်။

အင်း၀ အမှတ် ၁၈၊ ၅-လွှာ၊ စာအုပ်တိုက် (အပေါ်ထပ်) ၊ ဦးထွန်းလင်းခြံလမ်း ၊ လှည်းတန်း ။ **0943125393**
ဝိုင်းသီးသန့် ❖ ၄၃၆ (ပ) ထပ် ၊ ကုန်သည်လမ်း (၄၄-လမ်းထိပ်) ။ **01 398118, 295798**

အများသိစေရန်ကြော်ငြာခြင်း

ဦးပြည့်စုံအောင် ၉/ပမန(နိုင်)၁၉၂၆၈၈၏ သမီးဖြစ်သူ မလမင်းပြည့်စုံ(ခ)မရှင်းသန့်မေသည် တစ်ဦးတည်း ဖြစ်ပါကြောင်းအသိပေးကြေညာအပ်ပါသည်။

မလမင်းပြည့်စုံ(ခ)မရှင်းသန့်မေ

အမည်ပြောင်း

ဝိုင်းမော်မြို့၊ အထက(၂)၊ ပဉ္စမတန်း(B)(အောင်)မှ မခင်လွင်ဦးအား မနန်းဆိုင်လောဝ် ဟု ပြောင်းလဲခေါ်ပါရန်။

သားအဖြစ်မှ အမွေပြတ်စွန့်လွှတ်ခြင်း

နိုင်ငံသားစိစစ်ရေးအမှတ်[၇/ညလပ(နိုင်)၁၆၃၆၇၄]ကိုင်ဆောင်သူ မောင်ဇော်မင်းထက်အား ယနေ့မှစ၍ သားအဖြစ်မှ အမွေပြတ်စွန့်လွှတ်လိုက်ပါသည်။

ဖခင်-ဦးမြင့်ဆွေ၊ မိခင်-ဒေါ်သီတာ

သားအဖြစ်မှ အမွေပြတ်စွန့်လွှတ်ခြင်း

ဦးပြုံး(ခ)ဦးဝင်းမြင့်၊ ဒေါ်နွဲ့ယဉ်တို့၏သားဖြစ်သူ မောင်ရန်ပိုင်ဖြိုး[၁၂/ကမတ (နိုင်)၀၆၆၅၆၈]သည် မိဘ၊ ညီအစ်ကို၊ မောင်နှမများ၏ ဆိုဆုံးမမှုအား မနာယူဘဲ စိတ်ဆင်းရဲအောင် ပြုမူနေထိုင်ခဲ့ပြီး ၎င်း၏စိတ်သဘောအတိုင်း ပြုမူဆောင်ရွက်သွားပါသဖြင့် ယနေ့မှစ၍ မိသားစုဝင်အဖြစ်မှ အမွေပြတ်စွန့်လွှတ်ပါကြောင်းနှင့် နောက်နောင် ၎င်းနှင့်ပတ်သက်သည့် ကိစ္စအဝဝအား တာဝန်ယူဖြေရှင်းပေးမည်မဟုတ်ပါ။

စုံစမ်းမေးမြန်းခြင်းသည်းခံပါ။
ဦးပြုံး(ခ)ဦးဝင်းမြင့်
[၁၂/ကမတ(နိုင်)၀၂၆၀၆၀]

ခွေးရောင်းမည်

Alsation
Alasakan
Chihuahua
Pomeranian
Pekingese

အင်းခွေးသားပေါက်ရောင်းမည်
၀၉-၇၉၉၇၀၅၇၆၂

MTSH Myanmar Thilawa SEZ Holdings Public Limited

11th Floor, UMFCCI Office Tower, No. 29, Min Ye Kyaw Swar Street, Lanmadaw Tsp., Yangon, Myanmar. Tel: +95-1- 2301772, 2301773

အစုရှယ်ယာမှတ်ပုံတင်စာရင်းတွင် အစုရှယ်ယာလွှဲပြောင်းပေးခြင်းဆောင်ရွက်ပေးမှု ခေတ္တရပ်ဆိုင်းထားမည်ဖြစ်ကြောင်း အသိပေးကြေညာခြင်း

၂၀၁၆ ခုနှစ်၊ ဧပြီလ (၂၆)ရက်

၁။ မြန်မာသီလဝါအက်(စ်)အီးဇက်ဟိုး(လ်)ဒင်း(စ်)ပတ်ဘလစ်လီမိတက်(Myanmar Thilawa SEZ Holdings Public Limited) သည် ရန်ကုန်စတော့အိတ်ချိန်း(Yangon Stock Exchange-YSX)တွင် စာရင်းဝင်မှတ်ပုံတင် အရောင်းအဝယ်ပြုလုပ်ရန်အတွက် လိုအပ်သည်များကို ဆောင်ရွက်လျက်ရှိရာ မကြာမီစတင်နိုင်တော့မည်ဖြစ်ပါသည်။

၂။ အစုရှယ်ယာရှင်များအနေဖြင့် ရန်ကုန်စတော့အိတ်ချိန်း (Yangon Stock Exchange-YSX)တွင် မိမိတို့ပိုင်ဆိုင်သည့် အစုရှယ်ယာများကို အရောင်းအဝယ်ပြုလုပ်နိုင်ရန် Yangon Stock Exchange-YSX ၏ ခွင့်ပြုချက်ရရှိထားသည့် လိုင်စင်ရငွေချေးသက်သေခံလက်မှတ်ကုမ္ပဏီများဖြစ်သော AYA Trust, CB Securities, KBZ Stirling Coleman, KTzRH, MSEC တို့အနက်မှ တစ်ခုခုတွင် ငွေချေးသက်သေခံလက်မှတ်စာရင်း (Securities Account)ဖွင့်လှစ်ပြီး အစုရှယ်ယာသက်သေခံလက်မှတ်မလိုသောစနစ် (Scripless Electronic System) သို့ ပြောင်းလဲစာရင်းသွင်းထားရန် လိုအပ်ပါသည်။

၃။ ထိုသို့ လိုင်စင်ရငွေချေးသက်သေခံလက်မှတ်ကုမ္ပဏီများတွင် စာရင်းသွင်းသည့် လုပ်ငန်းစဉ်များကို **၂၀၁၆ ခုနှစ်၊ ဧပြီလ (၂၉)ရက်နေ့** နောက်ဆုံးထား၍ ဆောင်ရွက်ကြပါရန် တိုက်တွန်းနိုးဆော်အပ်ပါသည်။ သို့မှသာ YSX တွင် **ပထမဆုံးအရောင်းအဝယ်စတင်ပြုလုပ်မည့်နေ့ (First Trading Date)**၌ ပါဝင်အရောင်းအဝယ်ပြုလုပ်နိုင်မည်ဖြစ်ပါသည်။

အစုရှယ်ယာရှင်များသည် အကြောင်းအမျိုးမျိုးကြောင့် (၂၉)ရက်နေ့အထိ မိမိတို့ပိုင်ဆိုင်သော အစုရှယ်ယာများကို စာရင်းမသွင်းခဲ့ပါက YSX ၏ လုပ်ငန်းဆိုင်ရာ စည်းမျဉ်းများနှင့်အညီ အထူးစာရင်း (Special Account)တွင် ခေတ္တမှတ်တမ်းတင်ထိန်းသိမ်းထား မည်ဖြစ်ပါသည်။ အဆိုပါ Special Account ရှိ မိမိတို့ပိုင်ဆိုင်သော အစုရှယ်ယာများကို အရောင်းအဝယ်ပြုလုပ်လိုပါက YSX တွင် စာရင်းဝင်ကုမ္ပဏီဖြစ်ပြီးသည့် နောက်ပိုင်းမှသာ မိမိတို့၏ Securities Account သို့ ရွှေ့ပြောင်းပြီး ဆောင်ရွက်နိုင်မည် ဖြစ်ပါသည်။ (၂၉)ရက်နေ့နောက်ပိုင်း Securities Account ဖွင့်လှစ်ပြီး စာရင်းသွင်းလိုပါကလည်း သက်ဆိုင်ရာငွေချေးသက်သေခံလက်မှတ်ကုမ္ပဏီများမှ ဆက်လက်ဝန်ဆောင်မှု ပေးနေမည်ဖြစ်ပါသည်။

၄။ အဆိုပါလုပ်ငန်းများကို အဆင်ပြေချောမွေ့စွာ ဆောင်ရွက်နိုင်ရန် အစုရှယ်ယာမှတ်ပုံတင်စာရင်းတွင် အစုရှယ်ယာလွှဲပြောင်းခြင်းကို ၂၀၁၆ ခုနှစ်၊ မေလ (၉)ရက်နေ့မှစ၍ ပထမဆုံး အရောင်းအဝယ် စတင်ပြုလုပ်မည့်နေ့ (First Trading Date) မတိုင်မီတစ်ရက်အထိ ခေတ္တရပ်ဆိုင်းထားမည်ဖြစ်ကြောင်း အသိပေးကြေညာအပ်ပါသည်။

၅။ YSX တွင် စာရင်းဝင်အတည်ပြုခြင်း (Listing Approval) ရရှိသည့်နေ့ရက်နှင့် ပထမဆုံးအရောင်းအဝယ်စတင် ပြုလုပ်မည့်နေ့ရက် (First Trading Date) တို့ကို သတင်းစာများ၊ ကုမ္ပဏီ၏ Website (www.mtshmyanmar.com)နှင့် YSX ၏ Website (www.ysx-mm. com)တို့မှတစ်ဆင့် ဆက်လက်အသိပေးဖော်ပြသွားမည်ဖြစ်ပါကြောင်း ထပ်ဆင့်ကြေညာအပ်ပါသည်။

ဒါရိုက်တာအဖွဲ့
မြန်မာသီလဝါအက်(စ်)အီးဇက်ဟိုး(လ်)ဒင်း(စ်)ပတ်ဘလစ်လီမိတက်

ကျွန်ုပ်တို့၏ ပညာရေး သဘောထား
(Our view on Education)

စိန်ကံ့ကော်ပွင့် အထက်တန်းကျောင်း

အမှန်တကယ်ကောင်းမွန်သော ပညာရေးသည် လူငယ်များ၏ အနာဂတ်၊ နိုင်ငံတစ်နိုင်ငံ၏ အနာဂတ်ကို အဆပေါင်းများစွာ တိုးတက်သွားအောင် ပြောင်းလဲပေးနိုင်သည်ဟု ကျွန်ုပ်တို့စွဲမြဲစွာ ယုံကြည်ထားသည်။ ထိုယုံကြည်ချက်အတိုင်း အမြဲတမ်းအနာဂတ်သို့ ရှေးရှုကာ ကျောင်းသား ကျောင်းသူများကို အကောင်းဆုံး ပြင်ဆင်ပေးနိုင်ရန် ကြိုးပမ်းလျှက်ရှိပါသည်။ အမှန်တကယ် ကောင်းမွန်သော ပညာရေး သည် ကျောင်းသား ကျောင်းသူများ အနာဂတ်တွင် ကြုံတွေ့ရမည့် စိန်ခေါ်မှုအမျိုးမျိုးကို အကောင်းဆုံးစဉ်းစား ဆင်ခြင်ကာ ရင်ဆိုင် ဖြေရှင်းတတ်ရန် ပြင်ဆင်လေ့ကျင့် သင်ကြားပေးခြင်းဖြစ်သည်။

မိဘများ၏ သားသမီးများ ယခုရရှိနေသော ပညာရေးသည် သူတို့၏ အနာဂတ်အတွက် မည်မျှအသုံးဝင်မည်နည်း။ ကလေးများ ကြီးပြင်းလာမည့် အနာဂတ် ပတ်ဝန်းကျင်အတွက် အဆင်သင့်ဖြစ်အောင် မည်ကဲ့သို့ ပြင်ဆင်ပေးနိုင်မည်နည်း။ သူတို့လေးတွေ အချိန်ပြည့် ကျူရှင်တွေ ဂိုက်တွေတက်၊ ဒါကျက် ဒါဖြေလုပ်ပြီး အချိန်တွေကုန်ဆုံး၊ ဖတ်စာအုပ်အပြင် ဘာမှမတတ်ဘဲ ဖြစ်နေသလား။ မိဘများအနေဖြင့် ယခုကဲ့သို့ အလွတ်ကျက်ပြီး ဒါကျက် ဒါဖြေလို့ရတဲ့ အမှတ်တွေနောက်ကို လွဲမှားစွာလိုက်နေမိလား။ အနာဂတ်အတွက် အကောင်းဆုံး ပြင်ဆင်ပေးနိုင်မည့် အမှန်တကယ် တန်ဖိုးရှိတဲ့ ပညာရေးက ဘယ်လိုပုံစံပါလဲ။

မြန်မာနိုင်ငံကို ကမ္ဘာ့အဆင့်ရောက်အောင် မြှင့်တင်နိုင်ရန်နှင့် နိုင်ငံ၏ ကဏ္ဍမျိုးစုံအား ဘက်စုံဖွံ့ဖြိုး တိုးတက်အောင် ဆောင်ရွက်နိုင်သော လူငယ်မျိုးဆက်သစ်များကို လွန်စွာလိုအပ်နေပါသည်။ အရည်အချင်းရှိပြီး စိတ်ဓာတ်ထက်မြက်ကြံ့ခိုင်သော၊ နိုင်ငံတကာနှင့် ရင်ဘောင်တန်းနိုင်သော မျိုးဆက်သစ် လူငယ်များအား အကောင်းဆုံး ပညာသင်ကြား လေ့ကျင့်ပေးရန် ကျွန်ုပ်တို့ သန္နိဋ္ဌာန်ချထားပါသည်။ သို့ဖြစ်၍ သင်ရိုးညွှန်းတမ်းများ၊ စည်းစနစ်များနှင့် သင်ကြားရေး ပတ်ဝန်းကျင်များနှင့်အတူ အကောင်းဆုံးသော ဆရာ၊ ဆရာမများဖြင့် ဖွဲ့စည်းကာ အဘက်ဘက်မှ ကြိုးစားလုပ်ဆောင်လျက်ရှိပါသည်။ ကျွန်ုပ်တို့၏ ပညာရေးဆိုင်ရာ လုပ်ဆောင်ချက်များကို လာရောက် လေ့လာနိုင်ရန် နွေးထွေးစွာ ဖိတ်ခေါ် အပ်ပါသည်။

မိဘများရော မိမိရင်သွေးများ၏ အနာဂတ်အတွက်
ဘယ်လိုပညာရေးမျိုးကို ပေးချင်ပါသလဲ။

စိန်ကံ့ကော်ပွင့် အထက်တန်းကျောင်း (၅ တန်းမှ ၁၀ တန်းအထိ)
အမှတ်(၃)၊ ၆၂ လမ်း၊ ဗိုလ်တထောင်မြို့နယ်၊ လင်းစခေါင်းမှတ်တိုင်အနီး၊ ရန်ကုန်မြို့။
ဖုန်း - ၀၁-၉၀၁၀၄၉၃၊ ၀၉-၇၃၂၄၄၇၄၃၊ ၀၉-၂၆၄၈၆၂၂၃၃။
www.facebook.com/skkpedu

အားကစားမြှင့်တင် စိတ်လန်းရှွင် ဆန့်ကျင်မူးယစ်ဆေး

ဝမ်းနည်းကြေကွဲခြင်း

ဒုတိယဗိုလ်မှူးကြီး အုံ့ကျော် (အုံ့ကျော်ကုန်း)

အသက် (၇၃) နှစ်

အနန္တဂိုဏ်းဝင် ကျေးဇူးရှင်ဖြစ်သော ညွှန်ကြားရေးမှူးချုပ် (ငြိမ်း) မြို့ရွာနှင့် အိုးအိမ်ဖွံ့ဖြိုးရေးဦးစီးဌာန၊ ဝါးခယ်မမြို့နယ် အသင်းနာယက ဖြစ်သူ ဒုတိယဗိုလ်မှူးကြီး အုံ့ကျော်(ငြိမ်း) သည် (၂၆-၄-၂၀၁၆) ရက်နေ့ နံနက် (၆း၂၅) နာရီတွင် SSC ဆေးရုံ၌ ကွယ်လွန် သွားပါသဖြင့် မိသားစုနှင့် ထပ်တူ ထပ်မျှ ဝမ်းနည်းကြေကွဲရပါသည်။

ကျန်ရစ်သူ ညီအစ်ကို မောင်နှမများ
ဦးအုံ့ဘော်
ဦးအုံ့ဇော် + ဒေါ်ရင်ရင်စိန်
ဦးအောင်မင်း + ဒေါက်တာ မေသန့်ဇင်
တူ၊ တူမ များနှင့်
AMPS ဝန်ထမ်းမိသားစု
OSC ဆေးရုံမိသားစု

ဝမ်းနည်းကြေကွဲခြင်း

ဒုတိယဗိုလ်မှူးကြီး အုံ့ကျော် (အုံ့ကျော်ကုန်း)

အသက် (၇၃) နှစ်

အနန္တဂိုဏ်းဝင် ကျေးဇူးရှင်ဖြစ်သော ညွှန်ကြားရေးမှူးချုပ် (ငြိမ်း) မြို့ရွာနှင့် အိုးအိမ်ဖွံ့ဖြိုးရေးဦးစီးဌာန၊ ဝါးခယ်မမြို့နယ် အသင်းနာယကဖြစ်သူ ဒုတိယဗိုလ်မှူးကြီး အုံ့ကျော် (ငြိမ်း) သည် (၂၆-၄-၂၀၁၆) ရက်နေ့ နံနက် (၆း၂၅) နာရီတွင် SSC ဆေးရုံ၌ ကွယ်လွန် သွားပါသဖြင့် မိသားစုနှင့် ထပ်တူထပ်မျှ ဝမ်းနည်းကြေကွဲရပါသည်။

Nine Engineering Group Co.,Ltd ဒါရိုက်တာများ

၁။ ဦးအောင်ကျော်	(အောင်ကျော်နှင့်ညီအစ်ကိုများဆောက်လုပ်ရေး)	၆။ ဦးကျော်ဘေဇ	(ရတနာပုံဆောက်လုပ်ရေး)
၂။ ဦးမြင့်နိုင်	(အေးရိပ်မွန်ဆောက်လုပ်ရေး)	၇။ ဦးချစ်ကိုကို	(Real Home Construction)
၃။ ဦးအောင်မင်း	(အောင်မြင်ပြည့်စုံဆောက်လုပ်ရေး)	၈။ ဦးဇာနည်ရဲအောင်	(ပြည်ငြိမ်းသူဆောက်လုပ်ရေး)
၄။ ဦးကြည်တိုး	(မြန်မာရွှေသရဖူဆောက်လုပ်ရေး)	၉။ ဦးသူရအောင်	(အောင်မြင်ပြည့်စုံဆောက်လုပ်ရေး)
၅။ ဦးချစ်ထွန်း	(International Contact Company Limited)		

ဝမ်းနည်းကြေကွဲခြင်း

ဦးကြင်ဝမ်(ဂျူးသိန်း-ဆေးပေါ့လိပ်)ပဲခူးမြို့

အသက်(၉၁)နှစ်

ဦးမျိုးဆွေ-ဒေါ်မီမီသက်(စိန်ဟင်း-ပဲခူး)တို့၏ ချစ်လှစွာသောကျေးဇူးရှင် ဖခင်ကြီးသည် ၂၁-၄-၂၀၁၆ ရက်တွင် ခရစ်တော်၌ အိပ်ပျော်သွားသည်ကို ကြားသိရပါသဖြင့် မိသားစုနှင့်အတူ ဝမ်းနည်းကြေကွဲရပါသည်။

ဒေါ်မြင့်မြင့်အေး(ဆရာမ) (ရွှေဘုံသာလမ်း)

ဝမ်းနည်းကြေကွဲခြင်း

ဦးချစ်လှိုင် (၆၃)နှစ် (ကညွတ်ကွင်း)

ချစ်သောသူငယ်ချင်း ဒေါ်သန်းသန်းလှ(အထက၊ကညွတ်ကွင်း)၊ [အထက(၁)၊ဒဂုံ(ငြိမ်း)] ၏ခင်ပွန်း ဦးချစ်လှိုင်သည် ၈-၄-၂၀၁၆ရက်(သောကြာနေ့)တွင် ကွယ်လွန်သွားကြောင်း ကြားသိရသည့်အတွက် မိသားစုနှင့်ထပ်တူထပ်မျှ ဝမ်းနည်းကြေကွဲရပါသည်။

ချစ်သူငယ်ချင်း ဦးချစ်လှိုင် ကောင်းရာသုဂတိလားပါစေ။

ချစ်သူငယ်ချင်းများ
ပညာရေးတက္ကသိုလ်
1971-77 March Batch

အထူးဝမ်းနည်းကြေကွဲခြင်း

မောင်နှမရင်းကဲ့သို့ ခင်မင်ရပါသော သိရိသုခမ္မမထိဇောတဓရ ဒေါက်တာ ဦးဝင်းဇော် (ဥက္ကဋ္ဌ-မြန်မာနိုင်ငံ ကရာတေးနိုအဖွဲ့ချုပ်)၊ (ဥက္ကဋ္ဌ-လာဇ်စတား ကုမ္ပဏီ များအုပ်စု)၊ (မန်နေဂျင်းဒါရိုက်တာ-သုခကမ္ဘာဆေးရုံ)+ဒေါ်စိုးကြည်ပြာယမင်း တို့၏ ဖခင်ကြီး ဦးရဲမြင့်(နတ္တလင်း)(၈၆)နှစ်သည် ၂၄-၄-၂၀၁၆(တနင်္ဂနွေနေ့)နံနက် ၁၁း၂၀ နာရီတွင် သုခကမ္ဘာဆေးရုံ၌ ကွယ်လွန်သွားပါသဖြင့် မိသားစုနှင့် ထပ်တူထပ်မျှ ဝမ်းနည်းကြေကွဲရပါသည်။ ဦးမောင်မောင်မြင့်အေး+ဒေါက်တာဇေယျနွယ်မိသားစု

ရောင်ပြန်မဂ္ဂဇင်း၊ ဘုန်းရောင်ဂျာနယ်

အထူးဝမ်းနည်းကြေကွဲခြင်း

ဦးအုံ့ကျော် (ညွှန်ကြားရေးမှူးချုပ်၊ ငြိမ်း)

အကြံပေး၊အမျိုးသားဖွံ့ဖြိုးတိုးတက်ရေးကုမ္ပဏီအုပ်စု

အသက်(၇၃)နှစ်

ဗဟန်းမြို့နယ်၊မိုးမခလမ်း၊အမှတ် ၁နေ ဦးအုံ့ကျော် (ညွှန်ကြားရေးမှူးချုပ်၊ငြိမ်း)သည် ၂၆.၄.၂၀၁၆ရက် နံနက် ၆း၂၅နာရီတွင် SSCဆေးရုံ၌ ကွယ်လွန်သွားကြောင်း သိရှိရသည့်အတွက် မိသားစုနှင့် ထပ်တူထပ်မျှဝမ်းနည်းကြေကွဲရပါကြောင်း။

ဒေါက်တာစင်ရွှေနှင့်ဒါရိုက်တာအဖွဲ့
အမျိုးသားဖွံ့ဖြိုးတိုးတက်ရေးကုမ္ပဏီအုပ်စုလီမိတက်

အထူးဝမ်းနည်းကြေကွဲခြင်း

ဦးလွင်အောင်(ခ)ဦးသံချောင်း

အသက်(၈၈)နှစ်

တောင်ငူမြို့၊ ဦးမှန်လမ်း၊ အမှတ်(၄၆၀)နေ ဦးစိုးလွင်-ဒေါ်ခင်ဆွေဝင်း၊ ဦးသက်လွင်-ဒေါ်ဥမ္မာလွင်တို့၏ဖခင် ဦးလွင်အောင်(ခ)ဦးသံချောင်း အသက်(၈၈) နှစ်သည် ၂၀-၄-၂၀၁၆ရက်(ဗုဒ္ဓဟူးနေ့)တွင် ကွယ်လွန်သွားပါသဖြင့် ကျန်ရစ်သူ မိသားစုနှင့်ထပ်တူ ဝမ်းနည်းကြေကွဲရပါသည်။

ဦး၊ ချို၊ ဆွေ၊ နီ၊ အေး၊ လင်း၊ ဝင်း၊ ယဉ်၊ ထွေး၊ ဂီ၊ သန်၊ စိုး(အီကိုမှသူငယ်ချင်းများ)

ကန့်ကွက်နိုင်ပါသည်

ရန်ကုန်မြို့၊ တောင်ဥက္ကလာပမြို့နယ်၊ (၁၀)ရပ်ကွက်၊ ဇေယျာ(၄)လမ်း၊ အမှတ်(၇၅/က) မြေကွက်ပေါ်ရှိ (၁)ခန်းတွဲ (၆)ထပ်တိုက် အဆောက်အအုံ၏ (မြေညီထပ်)ဧရိယာ (၁၈ပေ×၄၉ပေ)ရှိ တိုက်ခန်းနှင့်အကျိုးခံစားခွင့်အရပ်ရပ် အားလုံးတို့ကို တရားဝင်ပိုင်ဆိုင်ရောင်းချခွင့်ရှိကြောင်း ဝန်ခံကတိပြုသူ မြေရှင် ဦးခင်မောင်ထွန်း[၉/ရမသ(နိုင်)၀၈၁၉၅၄]ထံမှ ကျွန်ုပ်၏ မိတ်ဆွေများက အပြီးအပိုင် လွှဲပြောင်း ဝယ်ယူရန်အတွက် ရောင်းဖိုးငွေ၏တစ်စိတ်တစ်ဒေသကို စရန်ငွေအဖြစ် ပေးချေထားပြီး ဖြစ်ပါသည်။

အဆိုပါ တိုက်ခန်းအရောင်းအဝယ်နှင့် ပတ်သက်၍ ပိုင်ရေးဆိုင်ခွင့်ရှိသူ မည်သူမဆို ကန့်ကွက်လိုပါက ဤကြော်ငြာပါသည့်နေ့မှစ၍ (၇)ရက်အတွင်း ခိုင်လုံသောစာချုပ်စာတမ်းမူရင်းများဖြင့် ကျွန်ုပ်ထံ လူကိုယ်တိုင် လာရောက် ကန့်ကွက်နိုင်ပါသည်။ သတ်မှတ်ရက်ထက်ကျော်လွန်ပါက အရောင်းအဝယ်ကို ဥပဒေနှင့်အညီ ပြီးဆုံးသည်ထိ ဆက်လက်ဆောင်ရွက်သွားမည်ဖြစ်ကြောင်း အများသိစေရန် ကြေညာအပ်ပါသည်။

လွှဲအပ်ညွှန်ကြားချက်အရ-
ဦးကျော်မြင့်(ဘိုကလေး)
LL.B,D.B.L.,D.A. Psy.,D.I.L.,D.L.P,WIPO (Switzerland)
တရားလွှတ်တော်ရှေ့နေ(စဉ်-၁၀၂၅/၈၅)
အမှတ်-၄/ဘီ၊ အရှေ့မြို့ပတ်လမ်း၊ ဗဟန်းမြို့နယ်၊ ရန်ကုန်မြို့
ဖုန်း-၀၉-၄၃၀၈၅၈၀၀၊ ၀၉-၂၅၀၁၀၇၆၅၁

အမွေပြတ်စွန့်လွှတ်ခြင်း

ဦးလှံခန့်နန်-ဒေါ်မန်ဒိတ်ကျိန်တို့၏ သားကြီး မောင်နန်ခန့်မန် (၁၂/မရက(နိုင်)၁၄၄၂၄၉)သည်မိသားစု စိတ်ဆင်းရဲအောင် ဂုဏ်သိက္ခာကျဆင်းအောင်လုပ်ဆောင်ပါသဖြင့်သားအဖြစ်မှ အမွေပြတ်စွန့်လွှတ် လိုက်ပါသည်။

စုံစမ်းမေးမြန်းခြင်းသည်းခံပါ။

လှံခန့်နန် (၁၂/မရက(နိုင်)၁၄၄၂၄၈)

သမီးအဖြစ်မှအမွေပြတ်စွန့်လွှတ်ခြင်း

ဦးဝင်းသိန်း၊ ဒေါ်ဝေဝေခိုင်တို့၏ သမီးဖြစ်သူ မလှဲ့ရည်ဝေ[၁၂/ သလန(နိုင်)၁၀၇၀၇၈]သည် မိဘများ၏ ဆိုဆုံးမမှုကို မနာခံဘဲ နေအိမ်မှ ဆင်းသွားပါသဖြင့် သမီးအဖြစ်မှ အမွေပြတ်စွန့်လွှတ်ကြောင်း ကြေညာအပ်ပါသည်။

စုံစမ်းမေးမြန်းခြင်းသည်းခံပါ။

ဦးဝင်းသိန်း၊ ဒေါ်ဝေဝေခိုင်

"အများသိစေရန်ကြေညာချက်"

ရန်ကုန်တိုင်းဒေသကြီး၊ ကြည့်မြင်တိုင်မြို့နယ်၊ ပန်းလှိုင်ရပ်ကွက်၊ ပန်းလှိုင်အိမ်ယာ၊ တိုက်အမှတ် (၈)၊ အခန်းအမှတ်-၅၁(ယာ)ရှိ တိုက်ခန်းတစ်ခြမ်းလုံးကို ကျွန်ုပ်၏မိတ်ဆွေဖြစ်သူ ဒေါ်သိန်းကြည် (၁၂/ကမတ(နိုင်)၀၁၁၇၆၁)ကိုင်ဆောင်သူမှ ၁၉၉၇-ခုနှစ်တွင် ဦးစိုးသိန်း၏ဇနီး ဒေါ်မြင့်မြင့်စိန်ထံမှ ၎င်းမိတ်ဆွေအမည်ဖြင့်စာချုပ်ချုပ်ဆိုဝယ်ယူခဲ့ပြီးလက်ရောက်ရယူနေထိုင်ပိုင်ဆိုင်ခဲ့သည်မှာ ယနေ့ အချိန်ထိဖြစ်ပါသည်။ အဆိုပါတိုက်ခန်းအရောင်းအဝယ်စာချုပ်မှာ နာဂစ်ဖြစ်သည့်အချိန်တွင်ပျောက်ဆုံးပျက်စီးသွားခဲ့ပါသည်။ သို့ဖြစ်၍ အဆိုပါတိုက်ခန်းတစ်ခြမ်းလုံးကိုဒေါ်သိန်းကြည်တစ်ဦးတည်းသာပိုင်ဆိုင်ပါကြောင်းနှင့် အခြားသူများထံရောင်းချ၊ ပေါင်နှံ၊ ပေးကမ်း၊ စွန့်ကြဲထားခြင်းတစ်စုံတစ်ရာမရှိပါကြောင်းနှင့် အရှုပ်အရှင်းကင်းရှင်းကြောင်းကြေညာအပ်ပါသည်။ အကယ်၍အဆိုပါတိုက်ခန်းနှင့်ပတ်သက်ပြီး ပိုင်ရေးပိုင်ခွင့်ရှိပြီဆိုပါက ခိုင်လုံသောစာရွက်စာတမ်းမူရင်းများနှင့်တကွလူကိုယ်တိုင် ကျွန်ုပ်ထံသို့ဖြစ်စေ၊ ကျွန်ုပ်၏မိတ်ဆွေထံသို့ဖြစ်စေ လာရောက်ဆွေးနွေးနိုင်ကြောင်းအသိပေးကြေညာအပ်ပါသည်။

လွှဲအပ်ညွှန်ကြားချက်အရ –

ဦးကွန်းဇော် (LL.B, D.B.L, D.I.L, D.M.L)
တရားလွှတ်တော်ရှေ့နေ (စဉ်-ဂ၂၇၅)
အမှတ် (၇၅၇)၊ လှိုင်သီရိလမ်း၊ ၃၁-ရပ်ကွက်၊ ဒဂုံမြို့သစ်မြောက်ပိုင်း။
ဖုန်း ၀၉-၄၂၀၁၁၅၉၆၄၊ ၀၉-၇၇၆၆၀၄၇၀၉

ဝမ်းနည်းကြေကွဲခြင်း

ဦးအုံ့ကျော်(ညွှန်ကြားရေးမှူးချုပ်၊ ငြိမ်း)
မြို့ရွာနှင့်အိုးအိမ်ဖွံ့ဖြိုးရေးဦးစီးဌာန
အသက်(၇၃)နှစ်

ဗဟန်းမြို့နယ်၊ မိုးမခလမ်း၊ အမှတ်(၁)နေ ဦးအုံ့ကျော် (ညွှန်ကြားရေးမှူးချုပ်၊ ငြိမ်း)သည် ၂၆-၄-၂၀၁၆ ရက် နံနက် ၆း၂၅ နာရီတွင် SSC ဆေးရုံ၌ ကွယ်လွန်သွားကြောင်း သိရှိရသည့်အတွက် မိသားစုနှင့်ထပ်တူထပ်မျှ ဝမ်းနည်းကြေကွဲရပါကြောင်း။

ဦးကျင်တီ(ချမ်းသာဆောက်လုပ်ရေး)
ဦးနေမျိုးနိုင်(ချမ်းသာရွှေမြေဆောက်လုပ်ရေး)

ဝမ်းနည်းကြေကွဲခြင်း

ဦးဘုန်းမြတ်လှိုင်(ပူတူး)

Director (Myanmar Millennium Group Co.,Ltd.)

အသက်(၃၃)နှစ်

ဗိုလ်မှူးဝင်းမြတ်(ငြိမ်း)-ဒေါ်ယုယုလှိုင်တို့၏သားကြီး ဦးဘုန်းမြတ်လှိုင်(ပူတူး) သည် ၂၄-၄-၂၀၁၆ရက်(တနင်္ဂနွေနေ့) ည ၉း၁၅ နာရီတွင် ကွယ်လွန်သွားကြောင်း သိရှိရပါသဖြင့် မိသားစုနှင့်ထပ်တူ ဝမ်းနည်းကြေကွဲရပါသည်။

ဦးမျိုးသိန်း-ဒေါ်ကေခိုင်(နေသီဟ ကုမ္ပဏီလီမိတက်)

ဇီဝမျိုးစုံ မျိုးကွဲတွေ ကြွယ်စေဖို့ သဘာဝတောတွေ ထိန်းသိမ်းစို့

မြို့မ–ဆင်ဖြူတော်

ကျေးရွာအနန္တ မိန့်နှင့်ဖ

ဦးအောင်ကျော် (၂၉.၄.၂၀၀၀) ၁၆ နှစ်ပြည့်

ဒေါ်တင်မြ (၂၉.၄.၂၀၁၃) ၃ နှစ်ပြည့်

ကွယ်လွန်ခြင်းအလှူ့ဒါန ဘုရားအမှူးပြုသော သံဃာတော်အရှင်သူမြတ်တို့အား ဆွမ်း၊ သင်္ကန်း၊ ခဲဖွယ်၊ ဘောဇဉ်၊ ချိုချဉ် အရသာဒါန ဝတ္ထု အစုစုတို့အား ရည်စူးလှူဒါန်းရခြင်း အကျိုးအားကြောင့် ဖခင်နှင့်မိခင်ကြီး ကောင်းရာမွန်ရာ ဘုံဘဝမှာ အေးအေး ချမ်းချမ်း ပြီးပြည့်စုံနေရပါစေသော်ဝ်.....။

ကျန်ရစ်သူ
မြို့မ–ဆင်ဖြူတော်မိသားစု

အထူးဝမ်းနည်းကြေကွဲခြင်း

ဦးကြင်ဝမ် (၉၁) နှစ် { ဂျိုးသိန်းဆေးပေါ့လိပ်ဖခင်ကြီး }

ဒေါ်လှသိန်း ၏ ချစ်လှစွာသော ခင်ပွန်း၊ ဦးဝင်းဆွေ - Dr မြတ်သီတာမြင့်(Win & Win Co.,Ltd.)။ ဦးမျိုးဆွေ - ဒေါ်မိမိသက် (စိန်ဟင်းစတိုး) တို့ ၏ မွေးသဖခင် ကျေးဇူးရှင် ဦးကြင်ဝမ် အသက် (၉၁) နှစ်သည် ၂၁.၄.၂၀၁၆ နေ့တွင် Singapore နိုင်ငံ ၌ ကွယ်လွန်သွားကြောင်း သိရှိရသဖြင့်မိသားစု နှင့်ထပ်တူထပ်မျှ ဝမ်းနည်း ကြေကွဲရပါသည်။

ကိုပြည့်စုံအောင် - မဇင်မာလွင်
A A Group Ltd.

အထူးဝမ်းနည်းကြေကွဲခြင်း

ဦးအံ့ကျော်

ညွှန်ကြားရေးမှူးချုပ်(ငြိမ်း)၊ အိုး/အိမ်ဦးစီးဌာန

ဝါးခယ်မမြို့နယ်အသင်း(ဂုဏ်ထူးဆောင်နာယကကြီး)

ဝါးခယ်မမြို့နယ်အတွင်း ဘာသာရေး၊ ပညာရေး၊ ကျန်းမာရေး၊ လုပ်ဆောင်သည့် အသင်းအဖွဲ့များ ဖွံ့ဖြိုးတိုးတက် တည်တံ့ရေးအတွက် အကြံဉာဏ်အား၊ ငွေအား၊ လူအားတို့ဖြင့် စွမ်းစွမ်းတမံ ကူညီပေးပါသော စေတနာရှင် ဦးအံ့ကျော်သည် ၂၆-၄-၂၀၁၆ရက်(အင်္ဂါနေ့)၊ နံနက် ၆း၂၅နာရီတွင် ကွယ်လွန်ကြောင်းသိရှိရသဖြင့် ဝါးခယ်မမြို့သူ/သားများက မိသားစုညီအစ်ကို၊ ညီမများနှင့်ထပ်တူ ကြေကွဲဝမ်းနည်းမိပါသည်။

(၁) ဝါးခယ်မမြို့နယ်အသင်း အကျိုးဆောင်အဖွဲ့
(၂) ဒေါ်ပိုက်မိ ဘိုးဘွားရိပ်သာ ကြီးကြပ်ရေးအဖွဲ့
(၃) ဦးနုစာကြည့်တိုက် ကြီးကြပ်ရေးအဖွဲ့
(၄) မေတ္တာကြယ်စင် မူကြိုကျောင်း ကြီးကြပ်ရေးအဖွဲ့
(၅) မေတ္တာ၊ ကရုဏာ၊ နာရေးကူညီမှုအသင်း
(၆) စက္ခုပါလ မျက်စိကုဆေးခန်းအဖွဲ့
(၇) ဒန္တသုခ သွားနှင့်ခံတွင်းကျန်းမာရေးဆေးခန်းအဖွဲ့
(၈) အရေးပေါ်လူနာတင်ယာဉ်စောင့်ရှောက်ရေးအဖွဲ့
(၉) မြို့နယ်ကြက်ခြေနီအသင်း
(၁၀) မြို့နယ်လူမှုဝန်ထမ်း မူကြိုကျောင်းကော်မတီ
(၁၁) လူငယ်ဖွံ့ဖြိုးရေး ပရဟိတဂေဟာ စောင့်ရှောက်ရေးအဖွဲ့
(၁၂) မဟာဓမ္မိကာရုံ ဘုန်းတော်ကြီးကျောင်းသင် မူလတန်းကျောင်း ကော်မတီ
(၁၃) အဝေးပြေးကားဝင်း တည်ဆောက်ရေးအဖွဲ့
(၁၄) လူငယ်ဖွံ့ဖြိုးရေးစင်တာ စောင့်ရှောက်ရေးအဖွဲ့
(၁၅) ရွာလယ်ကျောင်းသစ် ပရိယတ္တိစာသင်တိုက် ဂေါပကအဖွဲ့
(၁၆) မြို့နယ်ဆရာဝန်ကြီးနှင့်ကျန်းမာရေးဌာနမိသားစု
(၁၇) သကျမဟာသိရီဘုရားကြီး ဂေါပကအဖွဲ့
(၁၈) ရွှေသံလွင် ပရိယတ္တိစာသင်တိုက် ဂေါပကအဖွဲ့
(၁၉) အထက(၁)ဝါးခယ်မ ကျောင်းအုပ်ဆရာမကြီးနှင့် ကျောင်းမိသားစု
(၂၀) အထက(၁) ကျောင်းသား/သူဟောင်းများအဖွဲ့
(၂၁) ရွှေခယ်ရတနာစာကြည့်တိုက်အဖွဲ့
(၂၂) အထက(၂)ဝါးခယ်မ ကျောင်းအုပ်ဆရာမကြီးနှင့် ကျောင်းမိသားစု
(၂၃) အထက(၂)ကျောင်းသူ/သားဟောင်းများ ကွန်ရက်အဖွဲ့
(၂၄) ဦးအံ့ကျော် အားကစားရုံနှင့် ကြက်တောင်ရုံတည်ဆောက်ရေးအဖွဲ့
(၂၅) သော်ကပြည်လုံးချမ်းသာ စေတီတော်ဂေါပကအဖွဲ့
(၂၆) ရှစ်မျက်နှာစေတီတော်နှင့် သာသနာ့ဗိမာန် ဂေါပကအဖွဲ့
(၂၇) ရန်အောင်မြင်ကပ်ကာ စေတီတော် ဂေါပကအဖွဲ့
(၂၈) သာသနာ့တံခွန်ကျောင်းနှင့် အာရောဂျတံခွန် ကုသိုလ်ဖြစ်ဆေးခန်း
(၂၉) ကွမ်းခြံကုန်းကျောင်းတိုက် ဂေါပကအဖွဲ့
(၃၀) မြသိန်းတန်ရပ်ကွက်ဆွမ်းလောင်းအသင်း
(၃၁) မြသိန်းတန်ရပ်ကွက် အရန်မီးသတ်တပ်ဖွဲ့
(၃၂) လူငယ်ရေးရာ ညကျောင်း ကြီးကြပ်မှုကော်မတီ

ဝမ်းနည်းကြေကွဲခြင်း

ဦးရဲမြင့်(နတ်တလင်း)

အသက်(၈၆)နှစ်

ဒေါက်တာဝင်းဇော် (ဥက္ကဋ္ဌ-LIZ Star ကုမ္ပဏီများအုပ်စု)၏ ဖခင် ဦးရဲမြင့်သည် ၂၄-၄-၂၀၁၆ရက်တွင် သုခကမ္ဘာအထူးကုဆေးရုံကြီး၌ ကွယ်လွန်သွားပါကြောင်း ကြားသိရပါသဖြင့် ကျန်ရစ်သူ မိသားစုနှင့် ထပ်တူထပ်မျှ ဝမ်းနည်း ကြေကွဲရပါကြောင်း။

ကပ္ပတိန်-ချိုလွင်မြူး-ဒေါ်ဝင်းဝင်းသန်း
(ကြည်စင်ရတနာရွှေဆိုင်)မိသားစု
(M.V-Sun Universe)

ကန့်ကွက်နိုင်ကြောင်းကြော်ငြာ

မရမ်းကုန်းမြို့နယ်၊ မြေတိုင်းရပ်ကွက် အမှတ်-၁/၂၊ မြေကွက်အမှတ်(၉၃၈)၊ မြေကွက် တည်နေရာအမှတ်-၉၃၈၊ ၁-လမ်း၊ ၁- ရပ်ကွက်၊ မရမ်းကုန်းမြို့နယ် (ဦးကံထွန်းအောင်)အမည်ပေါက် နှစ်(၆၀)ဂရန်မြေအား အမည်ပေါက် ဖခင် ဦးကံထွန်းအောင်မှာ ၂၆-၇-၂၀၁၅ရက် တွင်လည်းကောင်း၊ မိခင်ဖြစ်သူ ဒေါ်တင်ညွန့်မှာ ၂၃-၁၂-၂၀၁၃ ရက်တွင်လည်းကောင်း၊ အသီးသီး ကွယ်လွန်သွားပါသဖြင့် သားသမီးများ ဖြစ်ကြသည့် ဒေါ်စန်းရီ[၁၂/မရက(နိုင်)၀၈၈၀၇၁]၊ ဒေါ်ခင်အေး[၁၂/မရက(နိုင်)၀၄၁၅၄၇]၊ ဒေါ်မြင့်မြင့်စန်း[၁၂/မရက(နိုင်)၀၄၁၅၄၈]၊ ဒေါ်ဖြူဖြူဝင်း[၁၂/မရက(နိုင်)၀၄၁၄၅၉]၊ ဦးဝင်းငွေ[၁၂/မရက(နိုင်)၀၁၇၈၇၇]တို့မှ သားသမီးများ တော်စပ်ကြောင်း ကျမ်းကျိန်လွှာ၊ သေစာရင်း၊ နှစ်(၆၀)ဂရန်၊ မြေခွန်ပြေစာတို့ တင်ပြ၍ အမွေဆက်ခံပိုင်ဆိုင်ကြောင်း စာချုပ် ချုပ်ရန်နှင့် စွန့်လွှတ်စာချုပ်ချုပ်ရန် မြေပုံကူး လျှောက်ထားလာရာ တရားဝင်ဆိုလိုသော အထောက်အထားများဖြင့် ဤကြော်ငြာပါသည့်နေ့မှစ၍ (၇)ရက်အတွင်း ကန့်ကွက်နိုင်ပါကြောင်းနှင့် ကန့်ကွက်မှုမရှိပါက လုပ်ထုံးလုပ်နည်းအတိုင်း ဆက်လက်ဆောင်ရွက်ပေးမည်ဖြစ်ပါကြောင်း အသိပေးကြေညာအပ်ပါသည်။

မြို့ပြစီမံကိန်းနှင့်မြေစီမံခန့်ခွဲမှုဌာန
ရန်ကုန်မြို့တော်စည်ပင်သာယာရေးကော်မတီ

ဝမ်းနည်းကြေကွဲခြင်း

ပါမောက္ခ ဒေါက်တာဦးရဲမြင့် (၇၉)နှစ်

ပါမောက္ခ၊ ဌာနမှူး(ငြိမ်း)

ခွဲစိတ်ကုပညာဌာန၊ ဆေးတက္ကသိုလ်(၁)

ဆရာကြီး ပါမောက္ခဒေါက်တာဦးရဲမြင့်သည် ၂၀-၄-၂၀၁၆ရက်တွင် ကွယ်လွန်သွားကြောင်း သိရှိရပါသဖြင့် ဆရာကြီး၏ မိသားစုနှင့် ထပ်တူထပ်မျှ ဝမ်းနည်းကြေကွဲရပါသည်။

၁၉၆၄ခုနှစ် ဆေးတက္ကသိုလ်(၁)ဝင်
တပည့်ကျောင်းသား၊ ကျောင်းသူများ

မြို့ရွာတစ်ခွင် သာစေချင် မီးတွင်မပေါ့နှင့်

မွေးနေ့ဂုဏ်ပြုအလွမ်း

ဦးကိုကို (တရားလွှတ်တော်ရှေ့နေကြီး)

ရန်ကုန်ရှေ့နေအသင်းရုံးခန်းမှာ ၂၉-၄-၂၀၁၆ရက်က ဦးကိုကိုရဲ့ မွေးနေ့ ဂုဏ်ပြုအလွမ်း ဓာတ်ပုံချိတ်ပြီး ရှေ့နေများကိုလည်း အလှူဒါနပြုခဲ့ပါသည်။

ထာဝရအမှတ်တရနှင့် ဒေါ်တင်အေးမိသားစု
မျိုးမြင့်၊ လှသောင်းဦး၊ လှမြင့်၊ ခင်မောင်ထွေး(စင်ကာပူ)
တာမွေနီကျောင်းသားဟောင်းများ

အထူးဝမ်းနည်းကြေကွဲခြင်း

ဗိုလ်မှူးကြီး အံ့ကျော်

ညွှန်ကြားရေးမှူးချုပ်(ငြိမ်း)

မြို့ရွာနှင့်အိုးအိမ်ဖွံ့ဖြိုးရေးဦးစီးဌာန

အသက်(၇၃)နှစ်

မြန်မာနိုင်ငံ ဆောက်လုပ်ရေးဆိုင်ရာ လုပ်ငန်းရှင်များအသင်း၏ နာယကဖြစ်သူ ဗိုလ်မှူးကြီး အံ့ကျော်[ညွှန်ကြားရေးမှူးချုပ်(ငြိမ်း)၊ မြို့ရွာနှင့်အိုးအိမ်ဖွံ့ဖြိုးရေးဦးစီးဌာန]သည် ၂၆-၄-၂၀၁၆ရက်၊ နံနက် ၆း၂၅နာရီတွင် ကွယ်လွန်သွားပါကြောင်း သိရှိရပါသဖြင့် ကျန်ရစ်သူမိသားစုနှင့် ထပ်တူထပ်မျှ အထူးဝမ်းနည်းကြေကွဲရပါသည်။

ဗဟိုအလုပ်အမှုဆောင်အဖွဲ့
မြန်မာနိုင်ငံဆောက်လုပ်ရေးဆိုင်ရာလုပ်ငန်းရှင်များအသင်း

အထူးဝမ်းနည်းကြေကွဲခြင်း

ဦးကြင်ဝမ်(ဂျိုးသိန်းဆေးပေါ့လိပ်)

ပဲခူးမြို့၊ တရုတ်အမျိုးသားလူမှုရေးအသင်း

ဂုဏ်ထူးဆောင်နာယကကြီး

အသက်(၉၁)နှစ်

ဒေါ်လှသိန်း၏ ချစ်လှစွာသော ခင်ပွန်း၊ ပဲခူးမြို့နေ ဦးကြင်ဝမ် (၉၁)နှစ်သည် ၂၁-၄-၂၀၁၆ရက်တွင် ခရစ်တော်၌ အိပ်ပျော်သွားကြောင်း သိရှိရပါသဖြင့် မိသားစုနှင့် ထပ်တူထပ်မျှ ဝမ်းနည်းကြေကွဲရပါသည်။

တရုတ်အမျိုးသားလူမှုရေးအသင်း အမှုဆောင်အဖွဲ့၊ ပဲခူးမြို့

ဝမ်းနည်းကြေကွဲခြင်း

ဟာဂျီ S.S.S ဂဖူးရ်

အသက်(၈၀)

ဥက္ကဋ္ဌ၊ ဒါရ်ဂါရွေးချယ်ခန့်ထားရေးကော်မတီ

ငါးပါးသခင်ဒါရ်ဂါတော်၊ သန်လျင်မြို့

ငါးပါးသခင်ဒါရ်ဂါတော် သန်လျင်မြို့၊ ဒါရ်ဂါလူကြီးရွေးချယ်ခန့်ထားရေးကော်မတီ ဥက္ကဋ္ဌ ဟာဂျီ S.S.Sဂဖူးရ်သည် ၂၅-၄-၂၀၁၆ရက်တွင် အလ္လာဟ်သျှင်မြတ်အမိန့်တော်ခံယူသွားကြောင်း သိရှိရပါသဖြင့် မိသားစုနှင့် ထပ်တူထပ်မျှ ဝမ်းနည်းကြေကွဲရပါကြောင်း။

ဒါဂါရ်ဘဏ္ဍာတော်ထိန်းအဖွဲ့
ငါးပါးသခင်ဒါရ်ဂါတော်၊ သန်လျင်မြို့

ဝမ်းနည်းကြေကွဲခြင်း

ဟာဂျီ S.S.S ဂဖူးရ်

အသက်(၈၀)

ဥက္ကဋ္ဌ၊ ဒါရ်ဂါရွေးချယ်ခန့်ထားရေးကော်မတီ

ငါးပါးသခင်ဒါရ်ဂါတော်၊ သန်လျင်မြို့

ငါးပါးသခင်ဒါရ်ဂါတော် သန်လျင်မြို့၊ ဒါရ်ဂါလူကြီးရွေးချယ်ခန့်ထားရေး ကော်မတီ ဥက္ကဋ္ဌ ဟာဂျီ S.S.Sဂဖူးရ်သည် ၂၅-၄-၂၀၁၆ရက်တွင် အလ္လာဟ်သျှင်မြတ်အမိန့်တော်ခံယူသွားကြောင်း သိရှိရပါသဖြင့် မိသားစုနှင့် ထပ်တူထပ်မျှ ဝမ်းနည်းကြေကွဲရပါကြောင်း။

အဖွဲ့ဝင်များ
ငါးပါးသခင်ဒါရ်ဂါလူကြီးရွေး/ခန့်ကော်မတီ သန်လျင်မြို့

အထူးဝမ်းနည်းကြေကွဲခြင်း

ဦးကြင်ဝမ် (ဂျိုးသိန်းဆေးပေါ့လိပ်)

ပဲခူးမြို့၊ ယော့ပွစီ ဘုရားကျောင်း ဂုဏ်ထူးဆောင်နာယကကြီး

အသက်(၉၁)နှစ်

ဒေါ်လှသိန်း၏ ချစ်လှစွာသော ခင်ပွန်း၊ ပဲခူးမြို့နေ ဦးကြင်ဝမ် (၉၁)နှစ်သည် ၂၁-၄-၂၀၁၆ရက်တွင် ခရစ်တော်၌ အိပ်ပျော်သွားကြောင်း သိရှိရပါသဖြင့် မိသားစုနှင့် ထပ်တူထပ်မျှ ဝမ်းနည်းကြေကွဲရပါသည်။

ယော့ပွစီ-ဘုရားကျောင်းဂေါပကအဖွဲ့
ကမ်းနားလမ်း၊ ပဲခူးမြို့

ဝမ်းနည်းကြေကွဲခြင်း

ဦးရဲမြင့်(နတ်တလင်း)

အသက် (၈၆)နှစ်

ဒေါက်တာဝင်းဇော် (ဥက္ကဋ္ဌ-LIZ STAR-ကုမ္ပဏီများအုပ်စု)၏ ဖခင် ဦးရဲမြင့်သည် ၂၄-၄-၂၀၁၆ရက်တွင် သုခကမ္ဘာအထူးကုဆေးရုံကြီး၌ ကွယ်လွန်သွားကြောင်း ကြားသိရပါသဖြင့် ကျန်ရစ်သူမိသားစုနှင့် ထပ်တူထပ်မျှ ဝမ်းနည်းကြေကွဲရပါကြောင်း။

ကပ္ပတိန်-ချိုလွင်မြူး နှင့်
M.V.Sun Universe မှ ဝန်ထမ်းများ

အထူးဝမ်းနည်းကြေကွဲခြင်း

ဦးအံ့ကျော် (၇၃)နှစ်

[ညွှန်ကြားရေးမှူးချုပ်(ငြိမ်း)၊ မြို့ရွာနှင့်အိုးအိမ်ဖွံ့ဖြိုးရေးဦးစီးဌာန]

ဦးအံ့ကျော်[ညွှန်ကြားရေးမှူးချုပ်(ငြိမ်း)မြို့ရွာနှင့်အိုးအိမ်ဖွံ့ဖြိုးရေးဦးစီးဌာန]သည် ၂၆-၄-၂၀၁၆ရက်တွင် ရွှေဂုံတိုင်အထူးကုဆေးရုံကြီး၌ ကွယ်လွန်သွားပါသဖြင့် မိသားစုနှင့် ထပ်တူထပ်မျှ ဝမ်းနည်းကြေကွဲရပါသည်။

ဦးကျော်ညွန့်နှင့်ဇနီး မိသားစု

အထူးဝမ်းနည်းကြေကွဲခြင်း

ဦးအံ့ကျော် (၇၃)နှစ်

(ညွှန်ကြားရေးမှူးချုပ်-ငြိမ်း၊ မြို့ရွာနှင့်အိုးအိမ်ဖွံ့ဖြိုးရေးဦးစီးဌာန)

ဦးအံ့ကျော်(ညွှန်ကြားရေးမှူးချုပ်-ငြိမ်း၊ မြို့ရွာနှင့်အိုးအိမ်ဖွံ့ဖြိုးရေးဦးစီးဌာန)သည် ၂၆-၄-၂၀၁၆ရက်တွင် ရွှေဂုံတိုင်အထူးကုဆေးရုံကြီး၌ ကွယ်လွန်သွားပါသဖြင့် မိသားစုနှင့် ထပ်တူထပ်မျှ ဝမ်းနည်းကြေကွဲရပါသည်။

ဒေါက်တာဇော်ထွန်း - ဒေါက်တာဒေါ်ဌေးဌေးကြည် မိသားစု

အထူးဝမ်းနည်းကြေကွဲခြင်း

ဦးအံ့ကျော် (၇၃)နှစ်

(ညွှန်ကြားရေးမှူးချုပ်-ငြိမ်း၊ မြို့ရွာနှင့်အိုးအိမ်ဖွံ့ဖြိုးရေးဦးစီးဌာန)

ဦးအံ့ကျော်(ညွှန်ကြားရေးမှူးချုပ်-ငြိမ်း၊ မြို့ရွာနှင့်အိုးအိမ်ဖွံ့ဖြိုးရေးဦးစီးဌာန)သည် ၂၆-၄-၂၀၁၆ရက်တွင် ရွှေဂုံတိုင်အထူးကုဆေးရုံကြီး၌ ကွယ်လွန်သွားပါသဖြင့် မိသားစုနှင့် ထပ်တူထပ်မျှ ဝမ်းနည်းကြေကွဲရပါသည်။

ဦးစိုးမြင့်နှင့် ဇနီး မိသားစု

အထူးဝမ်းနည်းကြေကွဲခြင်း

ဦးအံ့ကျော်

အသက်(၇၃)နှစ်

ညွှန်ကြားရေးမှူးချုပ်(ငြိမ်း)၊ မြို့ရွာနှင့်အိုးအိမ်ဖွံ့ဖြိုးရေးဦးစီးဌာန

- ယုံကြည်ချက်၊ လုံ့လဝီရိယ၊ စိတ်စေတနာနဲ့ စွန့်လွှတ်မှု နမူနာကောင်းများနှင့် ပြည့်စုံသူ
- ကောင်းမှုမြတ်နိုး၊ ကောင်းအောင်လည်း ကြိုးပမ်းစွန့်လွှတ်စဉ်းစားလို့ အောင်မြင်မှုကို တံခွန်ထူစေခဲ့သူ
- အာဂလူသား DGကြီး ဦးအံ့ကျော်အား နှလုံးသားနှင့် ဂါရဝပြုပါတယ်
- သုဂတိဘုံဘဝမှာ ငြိမ်းချမ်းပါစေ

မြို့ပြနှင့်ဒေသစီမံကိန်းဌာနခွဲမှ မိသားစုများ
ဦးဝင်းမြင့်၊ ဒုတိယညွှန်ကြားရေးမှူးချုပ်(ငြိမ်း)
ဒေါ်ခင်ဝင်း၊ ဒုတိယညွှန်ကြားရေးမှူး(ငြိမ်း)
ဒေါ်အေးအေးမြင့်၊ ဒုတိယညွှန်ကြားရေးမှူးချုပ်
အရာထမ်းများနှင့်အမှုထမ်းများ

ဝမ်းနည်းကြေကွဲခြင်း

ဦးကြင်ဝမ်(ဂျိုးသိန်းဆေးပေါ့လိပ်)ပဲခူးမြို့

အသက်(၉၁)နှစ်

ဦးမျိုးဆွေ (Managing Director. စိန်ဟင်းကုမ္ပဏီလီမိတက်)-ဒေါ်မီမီသက် (Dy: Managing Director, စိန်ဟင်းကုမ္ပဏီလီမိတက်)တို့၏ဖခင် ဦးကြင်ဝမ်သည် ၂၀-၄-၂၀၁၆ (ကြာသပတေးနေ့) ညနေ ၄း၅၀ နာရီတွင် Singapore, Mount Elizabeth Hospital ၌ ခရစ်တော်၌အိပ်ပျော်သွားကြောင်း သိရှိရပါသဖြင့် မိသားစုနှင့်ထပ်တူထပ်မျှ ဝမ်းနည်းကြေကွဲရပါသည်။

ဦးကျင်ဦး (ဥက္ကဋ္ဌ)
Popular Plastic Group

ဝမ်းနည်းကြေကွဲခြင်း

ဦးကြင်ဝမ်(ဂျိုးသိန်းဆေးပေါ့လိပ်) ပဲခူးမြို့

အသက်(၉၁)နှစ်

ဦးမျိုးဆွေ-ဒေါ်မီမီသက် (စိန်ဟင်း-ပဲခူး)တို့၏ချစ်လှစွာသော ကျေးဇူးရှင် ဖခင်ကြီးသည် ၂၀-၄-၂၀၁၆ရက်တွင် ခရစ်တော်၌အိပ်ပျော်သွားသည်ကို ကြားသိရပါသဖြင့် မိသားစုနှင့် ထပ်တူထပ်မျှ ဝမ်းနည်းကြေကွဲရပါသည်။

ဦးမျိုးလွင်-ဒေါ်ဇင်သွယ်အေး
Matrix Power Engineering Co., Ltd.

အထူးဝမ်းနည်းကြေကွဲခြင်း

ဘုရား၊ ရဟန်း၊ ကျောင်း ဒါယိကာမကြီး
ဒေါ်ခင်အေး

အသက်(၈၄)နှစ်

ရန်ကုန်မြို့နေ ဦးအောင်အောင် (TIGER KARATE) ဦးမင်းမော် (TIGER KARATE)တို့၏ မွေးသမိခင် ဒေါ်ခင်အေး အသက်(၈၄)နှစ်သည် ၂၆-၄-၂၀၁၆ (အင်္ဂါနေ့) နံနက် ၈း၃၀ နာရီတွင် ရန်ကုန်ဆေးရုံကြီး၌ ကွယ်လွန်သွားကြောင်း သိရှိရပါသဖြင့် မိသားစုနှင့် ထပ်တူထပ်မျှ ဝမ်းနည်း ကြေကွဲရပါသည်။

TIGER KARATE မိသားစု

အထူးဝမ်းနည်းကြေကွဲခြင်း

အဂ္ဂမဟာသီရိသုဓမ္မသိင်္ဂီ ဒေါ်မြရင် (၈၂)နှစ် ဒိုက်ဦးမြို့နယ်၊ အသင်း(ရန်ကုန်)၏ သက်ကြီး ကန်တော့ခံ ဂုဏ်ထူးဆောင်နာယကသည် ၂၅-၄-၂၀၁၆ ရက်တွင် ကွယ်လွန်သွားပါသဖြင့် မိသားစုနှင့် ထပ်တူဝမ်းနည်းကြေကွဲရပါသည်။

အလုပ်အမှုဆောင်အဖွဲ့
ဒိုက်ဦးမြို့နယ်အသင်း(ရန်ကုန်)

အထူးဝမ်းနည်းကြေကွဲခြင်း

ဦးဟန်ရှိန် (၈၂)နှစ်

ရန်ကုန်မြို့၊ သာကေတမြို့နယ်၊ (၃) ရပ်ကွက်၊ ရန်ပြေ (၁၃)လမ်း၊ အမှတ်(၁)တွင် နေထိုင်သော ဦးထွန်းမင်းခိုင်နှင့် ဒေါ်အေးအေးဟန်(ဌာနခွဲစာရေး၊ ရင်းနှီးမြှုပ်နှံမှုနှင့်ကုမ္ပဏီများ ညွှန်ကြားမှုဦးစီးဌာန)တို့၏ဖခင်ဖြစ်သူ ဦးဟန်ရှိန် အသက်(၈၂)နှစ်သည် ၂၆-၄-၂၀၁၆ ရက်(အင်္ဂါနေ့) နံနက် ၁ နာရီတွင် ကွယ်လွန်သွားကြောင်း သိရှိရပါသဖြင့် မိသားစုနှင့် ထပ်တူထပ်မျှ ဝမ်းနည်းကြေကွဲရပါသည်။

ညွှန်ကြားရေးမှူးချုပ်နှင့် ဝန်ထမ်းများ
ရင်းနှီးမြှုပ်နှံမှုနှင့် ကုမ္ပဏီများညွှန်ကြားမှုဦးစီးဌာန

ဝမ်းနည်းကြေကွဲခြင်း

ဒုတိယဗိုလ်မှူးကြီးအံ့ကျော်(ငြိမ်း)
ညွှန်ကြားရေးမှူးချုပ်(ငြိမ်း)
မြို့ရွာနှင့် အိုးအိမ်ဖွံ့ဖြိုးရေးဦးစီးဌာန
အသက်(၇၃)နှစ်

ရန်ကုန်မြို့၊ ဗဟန်းမြို့နယ်၊ မိုးမခလမ်း၊ အမှတ်(၁)နေ အစ်ကိုကြီး ကိုကျော် ၂၆-၄-၂၀၁၆ရက် နံနက် ၆း၂၅ နာရီတွင် ကွယ်လွန်သွားကြောင်း သိရှိရသည့်အတွက် မိသားစုနှင့် ထပ်တူထပ်မျှ ဝမ်းနည်းကြေကွဲရပါကြောင်း။

ဦးဇော်လွင်-ဒေါ်လေဘန်း
ရွှေပြည်သိန်းဆန်စက်(ဝါးခယ်မ)

အထူးဝမ်းနည်းကြေကွဲခြင်း

ဦးအံ့ကျော်
အသက် (၇၃)နှစ်
(ညွှန်ကြားရေးမှူးချုပ်-ငြိမ်း၊ မြို့ရွာနှင့် အိုးအိမ်ဖွံ့ဖြိုးရေးဦးစီးဌာန)

ဦးအံ့ကျော် (ညွှန်ကြားရေးမှူးချုပ်-ငြိမ်း၊ မြို့ရွာနှင့် အိုးအိမ်ဖွံ့ဖြိုးရေးဦးစီးဌာန)သည် ၂၆-၄-၂၀၁၆ ရက်တွင် ရွှေဂုံတိုင်အထူးကုဆေးရုံကြီး၌ ကွယ်လွန်သွားပါသဖြင့် မိသားစုနှင့် ထပ်တူထပ်မျှ ဝမ်းနည်းကြေကွဲရပါသည်။

ဒေါက်တာခင်ရွှေနှင့်ဇနီး
ဇေကမ္ဘာ မိသားစု

အထူးဝမ်းနည်းကြေကွဲခြင်း

ဦးအံ့ကျော်

အသက် (၇၃)နှစ်

ဂုဏ်ထူးဆောင်နာယကကြီး၊ ဝါးခယ်မမြို့နယ်အသင်း(ရန်ကုန်)

အသင်းကြီး၏ မီးရှူးတန်ဆောင်ရှေ့ဆောင်လမ်းပြ အားကိုးအားထားရာ စံပြပုဂ္ဂိုလ်ကြီးသည် ၂၆-၄-၂၀၁၆ ရက်နေ့ နံနက် ၆း၂၅ နာရီတွင် ကွယ်လွန်သွား ကြောင်းသိရှိရပါသဖြင့် မိသားစု၊ ညီအစ်ကို၊ ညီမများနှင့် ထပ်တူထပ်မျှ အထူးဝမ်းနည်းကြေကွဲရပါကြောင်း။

ပညာသင်ဆုရကျောင်းသား/သူများ

အထူးဝမ်းနည်းကြေကွဲခြင်း

ဒေါ်ဟန်

အသက်(၉၅)နှစ်

သူငယ်ချင်းကိုဝင်းဇော်(ကညနရွာသာကြီး)၏ မိခင်ဒေါ်ဟန်သည် ၂၅-၄-၂၀၁၆ရက်(တနင်္လာနေ့)တွင် ကွယ်လွန်သွားကြောင်း ကြားသိရပါသဖြင့် မိသားစုနှင့် ထပ်တူထပ်မျှ အထူးဝမ်းနည်းကြေကွဲရပါသည်။

၁၉၈၃ခုနှစ်၊ ဘူမိဗေဒ၊ ရန်ကုန်တက္ကသိုလ်မှသူငယ်ချင်းများ

အထူးဝမ်းနည်းကြေကွဲခြင်း

ဘုရား၊ ရဟန်း၊ သိမ်၊ ကျောင်း ဒါယကာကြီး

ဦးရဲမြင့်(နတ္တလင်း)

အသက် (၈၆)နှစ်

ဒေါက်တာဝင်းဇော်(ဥက္ကဋ္ဌ-လစ္စတားကုမ္ပဏီများအုပ်စု)-ဒေါ်စိုးကြည်ပြာယမင်းတို့၏ ချစ်လှစွာသော ဖခင်ကြီး ဦးရဲမြင့်သည် ၂၄-၄-၂၀၁၆ရက်(တနင်္ဂနွေနေ့) နံနက် ၁၁း၂၀ နာရီတွင် သုခကမ္ဘာဆေးရုံ၌ ကွယ်လွန်သွားကြောင်း သိရပါသဖြင့် မိသားစုနှင့်ထပ်တူထပ်မျှ ဝမ်းနည်းကြေကွဲရပါသည်။

ရေယာဉ်မှူး နှင့် သင်္ဘောသားညီအစ်ကိုများ
MV SUPER STAR

ဝမ်းနည်းကြေကွဲခြင်း

ဘုရား၊ ရဟန်း၊ သိမ်၊ ကျောင်း ဒါယကာကြီး
ဦးရဲမြင့်(နတ္တလင်း) (၈၆)နှစ်

ပါမောက္ခဒေါက်တာဦးအေးမွန်(ဌာနမှူး၊ ခွဲစိတ်ကုပညာဌာန၊ ဆေး-၂)-ဒေါ်ချိုချိုမြင့်တို့၏ကျေးဇူးရှင်ဖခင်ကြီး ဦးရဲမြင့် အသက်(၈၆)နှစ်သည် ၂၄-၄-၂၀၁၆ (တနင်္ဂနွေနေ့) နံနက် ၁၁း၂၀ နာရီတွင် သုခကမ္ဘာဆေးရုံ၌ ကွယ်လွန်သွားပါသဖြင့် မိသားစုနှင့်အတူ ဝမ်းနည်းကြေကွဲရပါသည်။

ဆရာဝန်၊ ဆရာမများ
ခွဲစိတ်ဆောင်(၃)
မြောက်ဥက္ကလာပဆေးရုံကြီး

အထူးဝမ်းနည်းကြေကွဲခြင်း

ဦးရဲမြင့်(နတ္တလင်း)

အသက်(၈၆) နှစ်

ရန်ကင်းမြို့နယ်၊ (၁၅) ရပ်ကွက်၊ နှစ်ကျိပ်ရှစ်ဆူဓမ္မာရုံတွင် နှစ်စဉ်ကျင်းပသော နိကာယ်ငါးရပ်ဝင် ဓမ္မသာကစ္ဆာအဖွဲ့ချုပ်၏ ဩဝါဒါစရိယပူဇော်ပွဲတွင် သက်န်းပရိက္ခရာ လှူဖွယ်ပစ္စည်းများနှင့် နေ့ဆွမ်းဆက်ကပ်ခြင်း ကုသိုလ်တော်လုပ်ငန်းကို (၁၆)နှစ်တိုင်တိုင်ဆောင်ရွက်ပေးခဲ့သော ဦးရဲမြင့်သည် ၂၄-၄-၂၀၁၆ ရက်တွင် ကွယ်လွန်သွားပါသဖြင့် မိသားစုနှင့် ထပ်တူဝမ်းနည်းကြေကွဲရပါသည်။

ဦးခင်ကြည်(ဥက္ကဋ္ဌ)နှင့် အမှုဆောင်အဖွဲ့
နိကာယ်ငါးရပ်ဝင်ဓမ္မသာကစ္ဆာအဖွဲ့ချုပ်

အထူးဝမ်းနည်းကြေကွဲခြင်း

ပါမောက္ခ ဒေါက်တာဦးရဲမြင့် (မြစ်သား)

ပါမောက္ခ/ဌာနမှူး ခွဲစိတ်ကုပညာဌာန၊

ဆေးတက္ကသိုလ်(၁)

အထွေထွေရောဂါကု ဆေးရုံကြီး ရန်ကုန်(ငြိမ်း)

အသက် (၇၉)နှစ်

ပါမောက္ခ ဒေါက်တာ ဦးရဲမြင့် (မြစ်သား) သည် ၂၀-၄-၂၀၁၆ ရက်တွင် ကွယ်လွန်သွားကြောင်း သိရှိရပါသဖြင့် ကျန်ရစ်သူမိသားစုနှင့် ထပ်တူထပ်မျှ ဝမ်းနည်းကြေကွဲရပါကြောင်း။

U Zaw Moe Khine-Dr. Saw Nay Nwe
AA Medical Products Limited.
Pacific AA Group

အထူးဝမ်းနည်းကြေကွဲခြင်း

ဘုရား၊ ရဟန်း၊ သိမ်၊ ကျောင်း ဒါယိကာမကြီး
ဗိုလ်မှူးဒေါ်အံ့ခိုင်(ငြိမ်း)
စစ်သူနာပြုအမှတ်စဉ်(၃)
အသက်(၇၄)နှစ်

သူငယ်ချင်း ဒေါက်တာစံရီ-ဒေါက်တာစောသက်ခိုင်တို့၏ ချစ်လှစွာသော မိခင်ကြီး ဗိုလ်မှူးဒေါ်အံ့ခိုင်(ငြိမ်း)သည် ၂၅-၄-၂၀၁၆ (တနင်္လာနေ့) ညနေ ၅း၃၀နာရီတွင် ကွယ်လွန်သွားကြောင်းသိရှိရပါသဖြင့် သူငယ်ချင်းမိသားစုနှင့် ထပ်တူထပ်မျှဝမ်းနည်းကြေကွဲရပါသည်။ သူငယ်ချင်းမေမေ ကောင်းရာသုဂတိလားပါစေ---။

1M2 2/93 Batchမှ သူငယ်ချင်းများ

ပုလောမြို့နယ်အသင်း(ရန်ကုန်)

ဦးကိုကြီး(ပုလောမြို့)

အသက်(၇၀)

အသင်းဝင်အမှတ်-၃၂၅၈

တနင်္သာရီတိုင်းဒေသကြီး၊ ပုလောမြို့၊ (၁)ရပ်ကွက်၊ ဘုရင့်နောင်လမ်းနေ ဒေါ်အုန်းတင်၏ ခင်ပွန်းသည် ၂၅-၄-၂၀၁၆ (တနင်္လာနေ့) နံနက် ၁၁း၃၀ နာရီတွင် ကွယ်လွန်သွားပါသဖြင့် ၂၇-၄-၂၀၁၆ (ဗုဒ္ဓဟူးနေ့) မွန်းတည့် ၁၂ နာရီတွင် နေအိမ်မှ ပုလောမြို့သုသာန်သို့ ပို့ဆောင်သဂြိုဟ်ပြီးစီးပါကြောင်း။

အမှုဆောင်အဖွဲ့

ပုလောမြို့နယ်အသင်း(ရန်ကုန်)

ဦးကြည်သင်း(ပုလောမြို့)

အသက်(၆၇)နှစ်

အသင်းဝင်အမှတ်-၂၅၅၈

တနင်္သာရီတိုင်းဒေသကြီး၊ ပုလောမြို့၊ (၃)ရပ်ကွက်၊ ကန့်ကော်လမ်းနေ ဒေါ်ဝါကြည်၏ ခင်ပွန်းသည် ၂၅-၄-၂၀၁၆(တနင်္လာနေ့)၊ နံနက် ၄နာရီတွင် ကွယ်လွန်သွားပါသဖြင့် ၂၇-၄-၂၀၁၆ (ဗုဒ္ဓဟူးနေ့)၊ မွန်းတည့် ၁၂နာရီတွင် နေအိမ်မှ ပုလောမြို့သုသာန်သို့ ပို့ဆောင်သဂြိုဟ်ပြီးစီးပါကြောင်း။

အမှုဆောင်အဖွဲ့

ဦးငွေသန်း (၅၉)နှစ်

အကြီးတန်းစာရေး(ငြိမ်း)

ပြည်တွင်းရေကြောင်း

ရန်ကုန်တိုင်းဒေသကြီး၊ သန်လျင်မြို့၊ အုပ်ဖိုစုရပ်ကွက်၊ မေတ္တာ(၂)လမ်း၊ အမှတ်(၁၀)နေ (ဦးကျော်သန်း-ဒေါ်ရီရီ)တို့၏သား၊ (ဦးအေးမောင်)-ဒေါ်သန်းလှတို့၏သားသမက်၊ (ဦးညွန့်သန်း)-ဒေါ်တင်မာလေး၊ ဒေါ်မြင့်မြင့်သန်း၊ ဒုရဲမှူးကြီးဝင်းသန်း(ငြိမ်း)-ဒေါ်တင်တင်အောင်၊ ဦးခင်မောင်သန်း-ဒေါ်နီလာသန်း၊ ဦးမင်းသန်း-ဒေါ်ဝတ်ရည်နှင်း၊ ဦးအောင်ထွေးသန်း-ဒေါ်စန္ဒာလင်း၊ ရဲအုပ်ဝင်းမောင်(ငြိမ်း)-ဒုရဲမှူးမိုးမာလာသန်း တို့၏ညီ/မောင်/အစ်ကို၊ ဦးကျော်သက်ဟန်-ဒေါ်နှင်းပွင့်ဖြူ ကိုအောင်ဗိုလ်ဗိုလ်ငွေတို့၏ ကျေးဇူးရှင်မွေးသဖခင်၊ မအိန္ဒြေသက်ဟန်၏အဘိုး၊ ဒေါ်ဖြူဖြူဝင်း၏ ချစ်လှစွာသောခင်ပွန်း ဦးငွေသန်းသည် ၂၇-၄-၂၀၁၆ရက် နံနက် ၈း၄၅ နာရီတွင် ကွယ်လွန်သွားပါသဖြင့် ၂၉-၄-၂၀၁၆ ရက် မွန်းလွဲ ၁ နာရီတွင် သန်လျင်မြို့ အမိုးနီသုသာန်သို့ ပို့ဆောင်မီးသဂြိုဟ်မည်ဖြစ်ပါကြောင်း။ (နေအိမ်မှကားများ မွန်းတည့် ၁၂ နာရီတွင် ထွက်ပါမည်။)

ကျန်ရစ်သူမိသားစု

ဘုရား၊ ရဟန်း၊ သိမ်၊ ကျောင်း၊ တန်ဆောင်း၊ ဇရပ် ဒါယကာကြီး

ဦးမြဟန် (၉၄)နှစ်

ရစ်ကံကြီးဘူတာ၊ ကဝမြို့နယ်

ပဲခူးတိုင်းဒေသကြီး၊ ရစ်ကံကြီးဘူတာကျေးရွာနေ (ဦးဇော်ဂျီ-ဒေါ်သိန်းရင်)တို့၏သား၊ (ဦးမောင်မျှင်-ဒေါ်စောရင်)တို့၏ သားသမက်၊ ရစ်ကံဘူတာနေ ဦးအုံးသောင်-ဒေါ်မြင့်ကြည်၊ (ဦးစိုးဝင်း)-ဒေါ်သိန်းမြင့်၊ (ဒေါ်အေးနွဲ့)၊ (ဒေါ်ရှင်ဇွက်)၊ ဘိုကလေးမြို့နေ ဦးဇော်ဝင်း-ဒေါ်သောင်းအေး၊ ရန်ကုန်မြို့နေ ဦးဇော်မင်း-ဒေါ်ညွန့်ညွန့်ဝေ၊ ပဲခူးမြို့နေ (ဦးမောင်တိုး)-ဒေါ်ခင်သိန်းစော၊ ရစ်ကံဘူတာနေ ဦးဇော်ငွေ-ဒေါ်ယဉ်ယဉ်သိန်း၊ ဦးယဉ်ငွေ-ဒေါ်နွဲ့နွဲ့ဝေ၊ ရန်ကုန်မြို့နေ ဦးသန့်နိုင်-ဒေါ်မြင့်မြင့်ဝေတို့၏ ချစ်လှစွာသော ကျေးဇူးရှင်ဖခင်ကြီး၊ မြေး/မြစ်/တီ ၇၀ ယောက်တို့၏ ချစ်လှစွာသောအဘိုး၊ ရစ်ကံဘူတာနေ (ဒေါ်သန်းညွန့်)၏ ချစ်လှစွာသောခင်ပွန်းသည် ၂၇-၄-၂၀၁၆ (ဗုဒ္ဓဟူးနေ့) နံနက် ၂း၁၅နာရီတွင် ကွယ်လွန်သွားပါသဖြင့် ၁-၅-၂၀၁၆ (တနင်္ဂနွေနေ့) မွန်းလွဲ ၁နာရီတွင် ရစ်ကံဘူတာ သုသာန်သို့ ပို့ဆောင်ဂူသွင်းသဂြိုဟ်မည်ဖြစ်ပါကြောင်း ရပ်ဝေးရပ်နီးမှ ဆွေမျိုးမိတ်သင်္ဂဟများအား အကြောင်းကြားအပ်ပါသည်။

ကျန်ရစ်သူမိသားစု

ဦးမောင်မောင်စိန် (၈၆)နှစ်

ဥက္ကဋ္ဌ(ငြိမ်း)၊ မြန်မာနိုင်ငံစာစစ်အဖွဲ့၊ ပညာရေးဝန်ကြီးဌာန

တောင်ငူမြို့နေ အငြိမ်းစားတရားသူကြီး ဦးမောင်ကြီး A.T.M, -ဒေါ်သိန်းတင်တို့၏သား၊ ရန်ကုန်မြို့နေ အငြိမ်းစားစက်ရှင်မင်းကြီး ဝဏ္ဏကျော်ထင် ဦးဘိုးရင်-ဒေါ်သန်းညွန့်တို့၏သားသမက်၊ ရန်ကုန်မြို့၊ ဗဟန်းမြို့နယ်၊ ရွှေတောင်ကြားလမ်း၊ (၂၄/၃)၊ ရင်မျိုးမြိုင်ခြံနေ ဒေါ်ခင်မာမာ (ညွှန်ကြားရေးမှူး၊ ငြိမ်း၊ အမျိုးသားမှတ်တမ်းများ မော်ကွန်းတိုက်ဦးစီးဌာန)၏ ချစ်လှစွာသောခင်ပွန်း၊ ခံတွင်းနှင့်မေးရိုးအထူးကု ဆရာဝန်ကြီး ဒေါက်တာစိန်မိုး (USA)-Dr Kelly Daniak တို့၏ဖခင်၊ Kamryn (သန္တာ)၊ Sydney (ရူပါ)တို့၏ ဘိုးဘိုးသည် ၂၇-၄-၂၀၁၆ရက် ည ၆း၅၅ နာရီတွင် ကွယ်လွန်သွားပါသဖြင့် ကွယ်လွန်သူ၏ဆန္ဒအရ ၂၈-၄-၂၀၁၆ ရက် မွန်းလွဲ ၁နာရီတွင် ရေဝေးသုသာန်သို့ ပို့ဆောင်မီးသဂြိုဟ်ပြီးဖြစ်ပါကြောင်း ရပ်နီးရပ်ဝေးဆွေမျိုးမိတ်သင်္ဂဟအပေါင်းတို့အား အကြောင်းကြားသိစေအပ်ပါသည်။

ကျန်ရစ်သူမိသားစု

ဝမ်းနည်းကြေကွဲခြင်း

ဦးကြင်ဝမ် (၉၁)နှစ်

ဂျိုးသိန်းဆေးပေါ့လိပ်ဖခင်ကြီး

ဒေါ်လှသိန်း၏ ချစ်လှစွာသောခင်ပွန်း၊ ဦးဝင်းဆွေ-Dr.မြတ်သီတာမြင့် (Win & Win Co.,Ltd.) တို့၏မွေးသဖခင် ဦးကြင်ဝမ်သည် ၂၀-၄-၂၀၁၆ (ကြာသပတေးနေ့) ညနေ ၆း၃၀ နာရီ Singapore, Mount Elizabeth Hospital တွင် ခရစ်တော်၌ အိပ်ပျော်သွားကြောင်း သိရှိရပါသဖြင့် မိသားစုနှင့် ထပ်တူထပ်မျှ ဝမ်းနည်း ကြေကွဲရပါသည်။

Dr. ဝင်းဝင်းဗိုလ်-ဒေါ်နှင်းယုဝေ
မိသားစု၊ မန္တလေး

အထူးဝမ်းနည်းကြေကွဲခြင်း

ဦးအံ့ကျော်

ဂုဏ်ထူးဆောင်နာယကကြီး၊ ဝါးခယ်မမြို့နယ်အသင်း(ရန်ကုန်)
အသက် (၇၃)နှစ်

ဝါးခယ်မမြို့၏ မီးရှူးတန်ဆောင်ရှေ့ဆောင်လမ်းပြ အားကိုးအားထားရာ စံပြပုဂ္ဂိုလ်ကြီးသည် ၂၆-၄-၂၀၁၆ ရက် နံနက် ၆း၂၅ နာရီတွင် ကွယ်လွန်သွားကြောင်း သိရှိရပါသဖြင့် မိသားစု၊ ညီအစ်ကို၊ ညီမများနှင့် ထပ်တူထပ်မျှ အထူးဝမ်းနည်းကြေကွဲရပါကြောင်း

ဟိုစိန်ဗုဒ္ဓဘာသာဘုရားကျောင်း
ဝါးခယ်မမြို့

အထူးဝမ်းနည်းကြေကွဲခြင်း

ဒုတိယဗိုလ်မှူးကြီးအံ့ကျော်(ငြိမ်း)

အသက်(၇၃) နှစ်

ရန်ကုန်မြို့၊ ဗဟန်းမြို့နယ်၊ ဗိုလ်ချို(၂) ရပ်ကွက်၊ မိုးမခလမ်း၊ ခြံအမှတ် (၁)နေ ဒေါက်တာဒေါ်စန်းနွဲ့၏ခင်ပွန်းသည် ၂၆-၄-၂၀၁၆ ရက်တွင် ကွယ်လွန်သွားပါ၍ မိသားစုနှင့် ထပ်တူထပ်မျှ ဝမ်းနည်း ကြေကွဲရပါကြောင်း။

ဦးကျင်တီ-ဒေါ်မြင့်မြင့်ကြည်
(ချမ်းသာဆောက်လုပ်ရေးမိသားစု)
ဦးနေမျိုးနိုင်-ဒေါ်အေးအေးလတ်
(ချမ်းသာရွှေမြေမိသားစု)

အထူးဝမ်းနည်းကြေကွဲခြင်း

ဒုတိယဗိုလ်မှူးကြီးအံ့ကျော်(ငြိမ်း)

အသက်(၇၃)နှစ်

ညွှန်ကြားရေးမှူးချုပ်(ငြိမ်း)၊ အိုးအိမ်ဦးစီးဌာန

ကျေးဇူးရှင် ဦးလေး ဦးအံ့ကျော် ကွယ်လွန်သွားပါသဖြင့် မိသားစုနှင့်အတူ ထပ်တူ ဝမ်းနည်းကြေကွဲရပါသည်။

ဦးကျော်ညွှန့်-ဒေါ်မာမာဆွေ
ဦးလှသန်းပွဲရုံ
ဘုရင့်နောင်

ကြော်ငြာ

ဘုရား၊ ရဟန်း၊ သိမ်း၊ ကျောင်း ဒါယိကာမကြီး

ဒေါ်အံ့ကြူ(မြိတ်) (၉၄)နှစ်

မြိတ်မြို့၊ ထားဝယ်စုရပ်၊ ဒီလမ်း၊ အမှတ် (၂၁)နှင့် ရန်ကုန်မြို့၊ လှိုင်မြို့နယ်၊ (၃)ရပ်ကွက်၊ (၁၀)လမ်း၊ တိုက် (၁၃/၈)နေ (ဦးကဲမောင်)၏ဇနီး၊ (ဦးကြီးညွှန့်)-ဒေါ်တင်စီ၊ ဦးစိုးညွှန့်-ဒေါ်မြင့်မြင့်၊ (ဒေါ်လှမြင့်)၊ ဦးသန်းစိန်-ဒေါ်လှကြည်၊ ဦးအေးကြူ၊ ဦးစိုးလွင်-ဒေါ်မြမြညို၊ ဒေါ်တင်ဝေ (ငြိမ်း၊ ပြည်တွင်းအခွန်၊ မြိတ်)၊ ဦးကျော်တင်-ဒေါ်ရီရီချို၊ ဒေါ်ချိုချိုရီတို့၏ ကျေးဇူးရှင်မိခင်ကြီး၊ မြေး ၁၈ ယောက်၊ မြစ် ၁၁ ယောက်တို့၏ ဘွားဘွားကြီးသည် ၂၇-၄-၂၀၁၆ (ဗုဒ္ဓဟူးနေ့) ညနေ ၃နာရီတွင် ရန်ကုန်မြို့ နေအိမ်၌ ကွယ်လွန်သွားပါသဖြင့် ၂၉-၄-၂၀၁၆ (သောကြာနေ့) နံနက် ၁၁နာရီတွင် ထိန်ပင်သုသာန်၌ ဂူသွင်းသဂြိုဟ်မည်ဖြစ်ပါကြောင်း ရပ်ဝေးရပ်နီးရှိ ဆွေမျိုးမိတ်သင်္ဂဟများအား အသိပေးအကြောင်းကြားအပ်ပါသည်။ (နေအိမ်မှကားများ နံနက် ၉း၃၀နာရီတွင် ထွက်ပါမည်။)

ကျန်ရစ်သူမိသားစု

ဘုရား၊ရဟန်း၊သိမ်၊ကျောင်းဒါယိကာမကြီး

ဒေါ်သန်းမြင့် (၆၈)နှစ်

(ပုသိမ်မြင့် မုန့်ဟင်းခါး၊ရေကျော်ဈေး)

(ဦးကြာဟန်-ဒေါ်ညွှန့်ရီ)၊ ဒေါ်သိန်းကြည်တို့၏ သမီး၊ ဦးလှမြင့်၏ညီမ၊ [ဦးထွန်းအောင် (မြန်မာ့လေကြောင်း)]၏ ဇနီး၊ ဦးသိန်းအောင်-ဒေါ်သိန်းဟန်၊ ဒေါ်သန်းသန်းဝေ၊ (အထက-၂ ပုသိမ်) တို့၏ အစ်မ၊ မနှင်းရည်အောင် (DAMCO LOGISTICS MYANMAR) တို့၏ မွေးသမိခင်သည် ၂၇-၄-၂၀၁၆ (ဗုဒ္ဓဟူးနေ့) ည ၁၀း၂၅ နာရီတွင် ရန်ကုန်ဆေးရုံကြီး၌ ကွယ်လွန်သွားပါသဖြင့် ၂၉-၄-၂၀၁၆ (သောကြာနေ့) ညနေ ၄နာရီတွင် ရေဝေးသုသာန်သို့ ပို့ဆောင်သဂြိုဟ်မည်ဖြစ်ပါသည်။ (နေအိမ်မှ ကားများ မွန်းလွဲ ၂နာရီတွင် ထွက်ပါမည်။)

ကျန်ရစ်သူမိသားစု

ဘုရား၊ရဟန်း၊ကျောင်းဒါယိကာမကြီး

ဒေါ်အေးမြင့် (၅၉)နှစ်

စာရင်းရုံး(ငြိမ်း)

(သုံးခွဲမြို့)

ရန်ကုန်မြို့၊ တောင်ပိုင်းခရိုင်၊ သုံးခွမြို့၊ အမှတ်(၇)ရပ်ကွက်၊ သီပေါလမ်း၊ အမှတ်(၆၃)နေ (ဦးဘဌေး-ဒေါ်အုံးကြည်) တို့၏သမီး၊ ဦးကျော်မြင့်၏ညီမ၊ သုံးခွမြို့၊ (၁၂)ရပ်ကွက်၊ နှင်းဆီလမ်း၊ အမှတ်(၄၇)နေ ဦးဝင်းမြင့် (ပြည်တွင်းအခွန်၊ငြိမ်း)၏ဇနီး၊ ဒေါ်အေးမြင့်(စာရင်းရုံး၊ငြိမ်း)သည် ၂၇-၄-၂၀၁၆ (ဗုဒ္ဓဟူးနေ့) ည ၈း၄၅နာရီတွင် ကွယ်လွန်သွားပါသဖြင့် ၂၉-၄-၂၀၁၆ (သောကြာနေ့) မွန်းလွဲ ၂နာရီတွင် သုံးခွဲမြို့၊ ဥက္ကံသုသာန်သို့ ပို့ဆောင်မီးသဂြိုဟ်မည်ဖြစ်ပါကြောင်း ရပ်နီးရပ်ဝေးမှ ဆွေမျိုးမိတ်သင်္ဂဟများအား အကြောင်း ကြားအပ်ပါသည်။

ကျန်ရစ်သူမိသားစု

အလ္လာဟ်သျှင်မြတ်အမိန့်တော်ခံယူခြင်း

ဟာဂျီ အဗ္ဗဒွလ်ဟကီးမ်(ခ) ဦးတင်စိန် (၅၈)နှစ်

ရန်ကုန်မြို့၊ ဗိုလ်တထောင်မြို့နယ်၊ (၅၂)လမ်း၊ အမှတ် (၂၂/၂၄) (ပထမထပ်)နေ [အဗ္ဗဒွလ်ရဟီးမ်(ခ)ဦးတင်ဌေး-စဖီရာခါတွန်(ခ)ဒေါ်တင်မြ]တို့၏ သားလတ်၊ [ဆွာလေအာမဒ်-စဖီယာခါတွန်(ခ)ဒေါ်ခင်သန်း]တို့၏ သားသမက်၊ ဟာဂျီမ ရောင်ရှန်ဘီ (ခ) ဒေါ်သန္တာမြင့်၏ ချစ်လှစွာသော ခင်ပွန်း၊ ဇိုင်နဗ်ဘီ(ခ)မတင်သူဇာမြင့်၏ ဖခင်၊ ဘီလ်ကိစ်ဘီ(ခ)ဒေါ်မာမာဝေ၏ မောင်၊ ဟာဂျီဟနီးဖ်(ရောင်နက်) (ခ) ဦးတင်ရွှေ၏ ညီ၊ သွာဟေရာ(ခ)ဒေါ်သန်းသန်းဝေ၊ ဟာဂျီမ ရိုကီရာ(ခ)ဒေါ်တင်တင်ဝေ၊ ဟာဂျီမဂျမီလာ(ခ)ဒေါ်မြင့်မြင့်ဝေ၊ ဟာဂျီဟာဖစ်မုဖ်သီမုဟမ္မဒ်အလီ(ခ) မောင်ကျော်ကျော်တို့၏ အစ်ကို၊ ဦးကျော်မြင့်၊ (ဦးလှမြင့်)တို့၏ ယောက်ဖ၊ ဟာဂျီမ ဒေါ်စန္ဒာမြင့်၏မတ်၊ ဟာဂျီမ ဒေါ်သီတာမြင့်၊ ဒေါ်နီလာမြင့်တို့၏ ခဲအို၊ တူ/တူမ ၁၇ ယောက်တို့၏ ဦးလေးသည် ၂၈-၄-၂၀၁၆ (ကြာသပတေးနေ့) နံနက် ၉း၅၀နာရီတွင် (၅၂)လမ်း နေအိမ်၌ အလ္လာဟ်သျှင်မြတ်အမိန့်တော်ခံယူသွားပါသဖြင့် ယင်းနေ့ ညနေ ၅နာရီတွင် ရေဝေးစွန္နီကဗရ်စတာန်ဥယျာဉ်တော်၌ ဒါဖွာနာပြီးဖြစ်ပါကြောင်းနှင့် မင်္ဂဖိရသ်အတွက် ဆုတောင်းဒိုအာပြုပေးကြပါရန် ရပ်နီးရပ်ဝေးမှ ဆွေမျိုးမိတ်သင်္ဂဟအပေါင်းတို့အား အသိပေး အကြောင်းကြားအပ်ပါသည်။

ကျန်ရစ်သူမိသားစု

ဘုရား၊ ရဟန်း၊ သိမ်၊ ကျောင်း ဇရပ်၊ ဒါယိကာမကြီး

ဒေါ်ဝင်းမြင့် (၅၂)နှစ်

ရန်ကုန်မြို့၊ အမှတ်(၁၃)၊ ၁၀၅လမ်း၊ မင်္ဂလာတောင်ညွှန့်မြို့နယ်နေ ဦးကျော်သူတိုး၏ ဇနီး၊ (ဦးကြည်)-ဒေါ်လှဝင်းတို့၏ သမီး၊ မေသရဖူကျော်(ခ)သဲသဲ၏ မိခင်၊ (ဦးမောင်ကိုး)-ဒေါ်ယဉ်မေတို့၏သမီးချွေးမ၊ (ဦးကြည်ဝင်း)-ဒေါ်ခင်မာရီ၊ (ဦးသန်းအောင်)-ဒေါ်တင်ဝင်း၊ ဦးလှငြိမ်း-ဒေါ်မြမြဝင်း၊ ဦးခင်ဇော်တို့၏ ညီမ၊ ဒေါ်ဌေးဌေးကြည်-ဦးဇော်မိုးသန်း၊ ဦးအေးမောင် - ဒေါ်လွင်မာလာဌေးတို့၏ အစ်မသည် ၂၇-၄-၂၀၁၆(ဗုဒ္ဓဟူးနေ့) ညနေ ၆း၅၀ နာရီတွင် ကွယ်လွန်သွားပါသဖြင့် ၂၉-၄-၂၀၁၆ရက်တွင် ရေဝေးသုသာန်၌ မီးသဂြိုဟ်မည်ဖြစ်ပါကြောင်း။ (နေအိမ်မှ ကားများ နံနက် ၈နာရီတွင် ထွက်ပါမည်။)

ကျန်ရစ်သူမိသားစု

ဘုရား၊ရဟန်း၊သိမ်၊ကျောင်းဒါယိကာမကြီး

ဒေါ်သန်းမြင့်(ရွှေတောင်မော်) အသက်(၉၂)နှစ်

မြတ်ရတနာမိသားစု၏ ကျေးဇူးရှင်မိခင်ကြီး

ရန်ကုန်မြို့၊ တောင်ဥက္ကလာပမြို့နယ်၊ (၁၁)ရပ်ကွက် ၊ ရတနာလမ်း၊ အမှတ်(၃၁၃)နေ (ဦးမောင်သန့်)-(ဒေါ်ကျင်မြိုင်)တို့၏သမီးကြီး၊ (ဦးသန်းကျော်)၏ဇနီး၊ ဦးအောင်သန်း၊ (ဦးမျိုးမြင့်)-ဒေါ်အေးအေးဝင်း၊ (ဒေါ်ခင်စန်းဝင်း)၊ (ဒေါ်အေးအေး)၊ ဒေါ်အေးအေးသန်း၊ ဒေါ်လှလှထွေး၊ ဦးကျော်ကျော်ဆန်း-ဒေါ်အေးမြတ်မွန်၊ (ဦးအောင်မြင့်စိန်)-ဒေါ်ရီရီသန်းတို့၏မွေးသမိခင်၊ မြေးငါးယောက်၊မြစ်လေးယောက်တို့၏ အဘွားသည် ၂၈-၄-၂၀၁၆(ကြာသပတေးနေ့) နံနက် ၃း၄၀နာရီတွင် ကွယ်လွန်သွားပါသဖြင့် ယင်းနေ့ နံနက် ၁၁နာရီတွင် ရေဝေးသုသာန်သို့ ပို့ဆောင်မီးသဂြိုဟ်ပြီးစီးပါကြောင်း။ [ကွယ်လွန်သူအား ရည်စူး၍ ၄-၅-၂၀၁၆(ဗုဒ္ဓဟူးနေ့) နံနက်တွင် ရက်လည်ဆွမ်း ကျွေးတရားတော်နာယူမည်ဖြစ်ပါသဖြင့်အထက်ပါနေအိမ်သို့ ကြွရောက်ပါရန် ဖိတ်ကြားအပ်ပါသည်။]

ကျန်ရစ်သူမိသားစု

ဒေါ်ကျင်နု(ခ)ငေါ်ကင်လန် အသက်(၈၄)နှစ်

ရန်ကုန်မြို့၊ တာမွေမြို့နယ်၊ ကျောက်မြောင်း၊ သင်္ဂဟလမ်း၊ အမှတ်(၃၃)၊ ပထမထပ်၊ ခြေရင်းနေ (ဦးငေါ်ဆိုပေါင်-ဒေါ်ရှင်စွေ)တို့၏ သမီးကြီး(ဦးထွေးရ-ဒေါ်ဆွာ-ဒေါ်အေးကြွယ်-ဒေါ်လင်း)တို့၏ သမီးချွေးမ၊ (ဦးကျင်စိန်)၏ဇနီး၊ ဦးစိန်ဝင်း-ဒေါ်ခင်ဝင်း၊ ဦးလှခိုင်-ဒေါ်ခင်လှ၊ ဦးသက်ဆွေ-ဒေါ်အေးရီတို့၏ မိခင်၊ မြေးခုနစ်ယောက်၊မြစ်လေးယောက်တို့၏ အဘွားသည် ၂၇-၄-၂၀၁၆(ဗုဒ္ဓဟူးနေ့) မွန်းလွဲ၁၂း၂၅နာရီတွင်ကွယ်လွန်သွားပါသဖြင့် ၂၉-၄-၂၀၁၆(သောကြာနေ့) နံနက် ၁၁နာရီတွင် ရေဝေးသုသာန်သို့ ပို့ဆောင်မီးသဂြိုဟ်ပါမည်။ (နေအိမ်မှ ကားများ နံနက် ၉း၃၀တွင် ထွက်ပါမည်။)

ကျန်ရစ်သူမိသားစု

ဦးမြစံ(ဟသ်ာတ) (၇၈)နှစ်

ရန်ကုန်မြို့၊ ဗဟန်းမြို့နယ်၊ ဆရာစံတောင်ရပ်ကွက်၊ နိဗ္ဗာန်ကျောင်းလမ်း၊ အမှတ်(၈)နေ (ဒေါ်တင်စိန်)၏ခင်ပွန်း၊ ဦးသန်းဌေး-ဒေါ်သန်းသန်းဦး၊ (ဦးထွန်းစိန်မောင်)-ဒေါ်သန်းသန်းခိုင်၊ (ကိုတင်မောင်ထွေး)တို့၏ဖခင်၊မြေးခြောက်ယောက်တို့၏အဘိုးသည် (ကြာသပတေးနေ့) နံနက် ၂း၁၀နာရီတွင် ရန်ကုန်မြို့ အဆုပ်နှင့်ရင်ခေါင်းခုတင် (၅၀၀)ဆံ့ဆေးရုံကြီး၌ ကွယ်လွန်သွားပါသဖြင့် ၃၀-၄-၂၀၁၆(စနေနေ့) မွန်းလွဲ ၂ နာရီတွင် ရေဝေးအအေးတိုက်မှ ရေဝေးသုသာန်သို့ပို့ဆောင်မီးသဂြိုဟ်မည်ဖြစ်ပါကြောင်း ရပ်နီးရပ်ဝေးဆွေမျိုးမိတ်သင်္ဂဟများအား အသိပေး အကြောင်းကြားအပ်ပါသည်။ (နေအိမ်မှ ကားများ မွန်းလွဲ ၁း၃၀ နာရီတွင် ထွက်ပါမည်။) [ကွယ်လွန်သူအား ရည်စူး ၍၄-၅-၂၀၁၆(ဗုဒ္ဓဟူးနေ့)တွင် ရက်လည် ဆွမ်းကျွေးတရားတော်နာကြွရောက်ပါရန် ဖိတ်ကြားအပ်ပါသည်။]

ကျန်ရစ်သူမိသားစု

မောင်ဖြိုးစည်သူကျော် အသက်(၃၀)

ရန်ကုန်မြို့၊ တောင်ဥက္ကလာပမြို့နယ်နေ (ဦးတင်အုန်း)-ဒေါ်စန်းရီ၊ (ဦးအောင်မြင့်)-ဒေါ်စန်းစန်းမြင့်တို့၏ မြေး၊ ရန်ကုန်မြို့၊ တောင်ဥက္ကလာပမြို့နယ်၊ (၅)ရပ်ကွက်၊ ပင်းယ (၁၃)လမ်းနေ (ဦးမြတ်လင်း)- ဒေါ်ခင်မိုးအောင်တို့၏သား၊ ဦးအောင်ထိုက်-ဒေါ်အိသန္တာမိုး၊ မောင်ဇော်ထူး တို့၏ အစ်ကိုသည် ၂၇-၄-၂၀၁၆ (ဗုဒ္ဓဟူးနေ့) ညနေ ၄း၄၅ နာရီတွင် ကွယ်လွန်သွားပါသဖြင့် ၂၉-၄-၂၀၁၆ (သောကြာနေ့) ညနေ ၄ နာရီတွင် ရေဝေးသုသာန်သို့ ပို့ဆောင်မီးသဂြိုဟ်မည်ဖြစ်ပါကြောင်း ဆွေမျိုးမိတ်သင်္ဂဟများအား အသိပေး အကြောင်းကြားအပ်ပါသည်။ [ကွယ်လွန်သူအား ရည်စူး၍ ၃-၅-၂၀၁၆ (အင်္ဂါနေ့) နံနက် ၇ နာရီမှ ၁၀ နာရီအထိ အထက်ပါနေအိမ်သို့ ရက်လည်ဆွမ်းကျွေး တရားတော်နာ ကြွရောက်ပါရန် ဖိတ်ကြားအပ်ပါသည်။]

ကျန်ရစ်သူမိသားစု

အနိစ္စ

မြိတ်မြို့နယ်အသင်း (ရန်ကုန်)

ဒေါ်အံ့ကြူ(မြိတ်) အသက် (၉၄)နှစ်

ရန်ကုန်မြို့၊ လှိုင်မြို့နယ်၊ (၃) ရပ်ကွက်၊ (၁၀)လမ်း၊တိုက်(၁၃/၈)နှင့် မြိတ်မြို့၊ ထားဝယ်စုရပ်၊ ဒီလမ်း၊ အမှတ် (၂၁)နေ (ဦးကဲမောင်)၏ ဇနီးသည် ၂၇-၄-၂၀၁၆ (ဗုဒ္ဓဟူးနေ့) ညနေ ၃ နာရီတွင် ရန်ကုန်မြို့ နေအိမ်၌ ကွယ်လွန်သွားပါသဖြင့် ၂၉-၄-၂၀၁၆ (သောကြာနေ့) နံနက် ၁၁နာရီတွင် ထိန်ပင်သုသာန်၌ ဂူသွင်းသဂြိုဟ်မည်ဖြစ်ပါကြောင်း။

အမှုဆောင်အဖွဲ့

ဘုရား၊ရဟန်း၊ကျောင်းဒါယကာကြီး

ဦးအုန်းဌေး (မအူပင်) အသက်(၈၃)နှစ်

အထက်တန်းကျောင်းအုပ်ကြီး(ငြိမ်း)

ဥက္ကဌမြို့နယ်လုပ်ငန်းစစ်ဆေးရေး-ငြိမ်း

မအူပင်မြို့နေ(ဦးအောင်လှ-ဒေါ်မယ်ရှင်)တို့၏သား၊ (ဒေါ်စန်းမြင့်)၏ ခင်ပွန်း၊ ဦးထွန်းကြည်-ဒေါ်ခင်သန့်စင်၊ ဦးအောင်ကျော်သန်း-ဒေါ်ခင်သစ်လွင်၊ (ဦးခင်မောင်ဌေး-ဒေါ်ကျော့ကျော့လှိုင်)၊ ဦးတင်အောင်ဌေး-ဒေါ်ခိုင်ခိုင်ဦး တို့၏ မွေးသဖခင်၊ မြေးခြောက်ယောက်၊ မြစ်တစ်ယောက်တို့၏အဘိုးသည် ၂၇-၄-၂၀၁၆ (ဗုဒ္ဓဟူးနေ့) ညနေ ၆း၃၀ နာရီတွင် ဆာကူရာဆေးရုံကြီး၌ ကွယ်လွန်သွားပါသဖြင့် ၂၉-၄-၂၀၁၆ (သောကြာနေ့) မွန်းလွဲ ၁ နာရီတွင် ရေဝေးအအေးတိုက်မှ ရေဝေးသုသာန်သို့ ပို့ဆောင်မီးသဂြိုဟ်မည်ဖြစ်ပါကြောင်း။ (အခန်း-၁၆၊ တိုက်-၂၊ သီရိမင်္ဂလာဥယျာဉ်အိမ်ရာ၊ သီရိမင်္ဂလာဈေးဟောင်းအနီး နေအိမ်မှ ကားများ နံနက် ၁၁ နာရီတွင် ထွက်ပါမည်။)[ကွယ်လွန်သူအားရည်စူး၍ ၃-၅-၂၀၁၆ (အင်္ဂါနေ့) နံနက် ၇ နာရီတွင် အထက်ပါနေအိမ်သို့ ရက်လည်ဆွမ်းကျွေးတရားတော်နာ ကြွရောက်ပါရန် ဖိတ်ကြားအပ်ပါသည်။]

ကျန်ရစ်သူမိသားစု

ဦးဝင်းဖေ (၆၈)နှစ်

T.T.C ကျောင်းသားဟောင်း

ရန်ကုန်မြို့၊ မရမ်းကုန်းမြို့နယ်၊ (၃)ရပ်ကွက်၊ (၁)ကျောက်တော်ကြီးဘုရားလမ်း၊ ယုမွန်ခာတ်ပုံတိုက်နေ (ဦးလှထွန်း-ဒေါ်တင်မေ)တို့၏ သားကြီး၊ ဦးအောင်ဖေ-ဒေါ်တင်တင်လှ တို့၏ အစ်ကို၊ မယုယုမွန် ၏ဘကြီး၊ ဦးဝင်းဖေသည် ၂၇-၄-၂၀၁၆ (ဗုဒ္ဓဟူးနေ့) တွင် ရန်ကုန်ပြည်သူ့ဆေးရုံကြီး၌ ကွယ်လွန်သွားပါသဖြင့် ၂၉-၄-၂၀၁၆ (သောကြာနေ့) မွန်းတည့် ၁၂ နာရီတွင် ထိန်ပင်သုသာန်၌ မီးသဂြိုဟ်မည် ဖြစ်ပါကြောင်း ရပ်ဝေးရပ်နီး ဆွေမျိုးမိတ်သင်္ဂဟအပေါင်းအား အကြောင်းကြားအပ်ပါသည်။ (၃ ရပ်ကွက် အုပ်ချုပ်ရေးမှူးရုံးရှေ့မှ ကားများ နံနက် ၁၁ နာရီတွင် ထွက်ပါမည်။)

ကျန်ရစ်သူမိသားစု

ဘုရား၊ရဟန်း၊သိမ်၊ကျောင်းဒါယကာကြီး

ဦးပန်းရိန် (၆၃)နှစ်

(BA-Philosophy)

(တောင်ဇလပ်ဖိနပ်လုပ်ငန်း)

မွန်ပြည်နယ်၊ချောင်းဆုံမြို့နယ်၊ မုဒ္ဒုန်းကျေးရွာနေ (ဦးရွှေကျော်-ဒေါ်ကြိုင်)၊ (ဦးရိုန်-ဒေါ်လှဝမ်း)တို့၏ သားသမက်၊ လှိုင်မြို့နယ်၊ (၁၆)ရပ်ကွက်၊ ပါရမီလမ်း၊ တိုက်(၁၀၄)၊ မြေညီခေါင်းရင်းခန်းနေ မအိကြာဖြူ မောင်ထက်ခေါင်ဦး-ဒေါက်တာယဉ်မွန်ဝင်း၊ မောင်ကောင်းထက်တို့၏ဖခင်၊ မအိမ့်ခြူးကြယ်စင်၏ အဘိုး ဒေါ်ပန်းရီ၏ ချစ်လှစွာသော ခင်ပွန်းသည်၂၇-၄-၂၀၁၆ (ဗုဒ္ဓဟူးနေ့) ည ၁၁း၃၀နာရီတွင် ကွယ်လွန်သွားပါသဖြင့် ၁-၅-၂၀၁၆ (တနင်္ဂနွေနေ့) မွန်းတည့် ၁၂ နာရီတွင် ထိန်ပင်အအေးတိုက်မှ ထိန်ပင်သုသာန်သို့ ပို့ဆောင်သဂြိုဟ်ပါမည်။ (နေအိမ်မှကားများ နံနက် ၁၀း၃၀ နာရီတွင် ထွက်ပါမည်။)

ကျန်ရစ်သူမိသားစု

မောင်ဟိန်းသူအောင်အသက်(၃၀)

ရန်ကုန်မြို့၊ မရမ်းကုန်းမြို့နယ်နေ (ဦးအောင်နိုင်ဝင်း)-ဒေါ်ရီရီသန်း တို့၏ သားငယ်၊ ရန်ကုန်မြို့၊ မရမ်းကုန်းမြို့နယ်၊ (၄)ရပ်ကွက်၊ သစ္စာလမ်း၊ (၄/၁၉)နေ ဦးအံ့ကြီး - ဒေါ်ခင်မာရီတို့၏ သားသမက်၊ မမြတ်မိုးသူ၊ မဖြူဖြူဝင်းသန့်တို့၏မောင်ငယ်-မကေခိုင်စိုး ၏ ခင်ပွန်း၊ မောင်ဟိန်းသူအောင် (အကောက်ခွန်ဦးစီးဌာန)သည် ၂၈-၄-၂၀၁၆ (ကြာသပတေးနေ့) မွန်းလွဲ၂း၅၀နာရီတွင် ရန်ကုန်ဆေးရုံကြီးသွေးဌာန၌ ကွယ်လွန်သွားပါသဖြင့် ၃၀-၄-၂၀၁၆ (စနေနေ့) နံနက် ၁၁နာရီတွင်ရေဝေးသုသာန်သို့ ပို့ဆောင်သဂြိုဟ်မည်ဖြစ်ပါကြောင်း။ (နေအိမ်မှ ကားများ နံနက် ၁၀ နာရီတွင် ထွက်ပါမည်။) [ကွယ်လွန်သူအားရည်စူး၍ ၄-၅-၂၀၁၆ (ဗုဒ္ဓဟူးနေ့) နံနက် ၇ နာရီမှ ၁၀ နာရီအထိ (၄/၁၉)အိမ်သို့ ရက်လည်ဆွမ်းကျွေး တရားတော်နာ ကြွရောက်ပါရန် ဖိတ်ကြားအပ်ပါသည်။]

ကျန်ရစ်သူမိသားစု

ရဟန်း၊ သိမ်၊ ကျောင်း ဒါယကာကြီး

ဦးထွေးလှိုင် (၆၄)နှစ်

(2nd Engineer Marine)

ဧရာဝတီတိုင်းဒေသကြီး၊ ဖျာပုံမြို့နယ်နေ ဦးမောင်ဝ-ဒေါ်မြရီတို့၏သား၊ ရန်ကုန်မြို့၊ လှိုင်မြို့နယ်၊ (၁၆)ရပ်ကွက်၊ မာလာမြိုင်(၉)လမ်း၊ အမှတ်(၃၂)နေ ဦးအောင်ထွန်း-ဒေါ်မြင့်မြင့်တို့၏သားသမက်၊ ဦးဝကြီး-ဒေါ်ငွေလှိုင်၊ ဦးမြလှိုင်-ဒေါ်လှ၊ ဦးစောလွင်-ဒေါ်ငွေမြိုင်၊ ဦးလှစိုး-ဒေါ်သက်၊ ဦးမောင်မောင်ဝင်း-(ဒေါ်ဌေးဌေး)၊ ဦးခင်မောင်ဆွေ-ဒေါ်တင်တင်စန်းတို့၏ ညီ/မောင်၊ မောင်ဇော်လင်းဦး (မြန်မာကိုင်ဒို)၊ မောင်ကောင်းထွဋ်၊ မမိုးပြည့်သဇင်တို့၏ဦးလေး၊ ဒေါ်ဥမ္မာမြင့်၏ ချစ်လှစွာသောခင်ပွန်းသည် ၂၇-၄-၂၀၁၆ရက် ည ၉း၄၀နာရီတွင် နေအိမ်၌ ကွယ်လွန်သွားပါသဖြင့် ၂၉-၄-၂၀၁၆ရက် မွန်းလွဲ ၂နာရီတွင် ထိန်ပင်သုသာန်သို့ ပို့ဆောင်မီးသဂြိုဟ်ပါမည်။

ကျန်ရစ်သူမိသားစု

ဒေါ်ခင်စိန်ဝေ(စစ်/ကိုယ်) အသက်(၉၀)

ရန်ကုန်မြို့၊ ဒဂုံမြို့သစ်မြောက်ပိုင်း၊ ၃၂ရပ်ကွက်၊ ရွှေပြည်သာလမ်း၊ အမှတ်(၄၇၀)နေ (ဦးစံအေး-ဒေါ်ရွှေလှိုင်)တို့၏ သမီး၊ (ဦးလှဝေ)(စား/ဖျော်)၏ဇနီး၊ ဒေါ်ခင်စန်းယု၊ (ဦးတင့်ဝေ)၊ ဒေါ်သက်သက်ဝေ(စီးပွား/ကူးသန်း)၊ ဦးသန်းနိုင်-ဒေါ်သန္တာဝေတို့၏ မွေးသမိခင်၊ မောင်သူရိန်အောင်၊ မသီရိဖြိုးဝေ၏အဘွား၊ ဒေါ်ခင်စိန်ဝေသည် ၂၇-၄-၂၀၁၆ (ဗုဒ္ဓဟူးနေ့) ညနေ ၆း၄၀နာရီတွင် ကွယ်လွန်သွားပါသဖြင့် ၂၉-၄-၂၀၁၆ (သောကြာနေ့) နံနက် ၁း၃၀နာရီတွင် ရေဝေးသုသာန်၌ မီးသဂြိုဟ်မည်ဖြစ်ပါကြောင်း။ (နေအိမ်မှကားများ နံနက် ၁၀နာရီတွင် ထွက်ပါမည်။) [ကွယ်လွန်သူအားရည်စူး၍၃-၅-၂၀၁၆(အင်္ဂါနေ့)တွင် အထက်ပါနေအိမ်သို့ရက်လည် ဆွမ်းကျွေး တရားတော်နာကြွရောက်ပါရန် ဖိတ်ကြားအပ်ပါသည်။]

ကျန်ရစ်သူမိသားစု

ဦးမြင့်အောင် (၆၉)နှစ်

B.E (Mechanical 1964-69)

အင်ဂျင်နီယာမှူးကြီး(ငြိမ်း)

အထက်မြန်မာပြည်

ပဲခူးမြို့နေ (ဦးပါ-ဒေါ်ထားတင့်) တို့၏ သား၊ ဝမ်းတွင်းမြို့နေ (ဦးကျော်)-ဒေါ်တင်အေး တို့၏ သားသမက်၊ မန္တလေးမြို့ ခ-၈/၂၅ (၆၇)လမ်း၊ ၄၂/၄၃ ကြားနေ မောင်ကျော်ဇင်၊ မောင်စိုင်းဝဏ္ဏ-မမြသီတာ တို့၏ ချစ်လှစွာသော ဖခင်၊ မရတီရှင်းသန့် ၏ ချစ်လှစွာသော အဘိုး၊ ရန်ကုန်မြို့နေ ဦးလေးအောင်-ဒေါ်ခင်ခင်အေး၊ ဦးဘို့မောင်၊ ဦးတိက္ခဉာဏ ၏ ချစ်လှစွာသော အစ်ကို၊ ဒေါ်မူမူကျော်၏ ချစ်လှစွာသော ခင်ပွန်း ဦးမြင့်အောင်သည် ၂၃-၄-၂၀၁၆ ရက် ညနေ ၄ နာရီ ငြိမ်းအထူးကု ဆေးရုံကြီး၌ ကွယ်လွန်သွားပါသဖြင့် ၂၄-၄-၂၀၁၆ ရက် နံနက် ၁၀ နာရီတွင် မန္တလေးမြို့ တောင်အင်းမြောက်အင်းသုသာန်သို့ ပို့ဆောင်မီးသဂြိုဟ်ပြီးစီးပါကြောင်း ဆွေမျိုးမိတ်သင်္ဂဟများအား အကြောင်းကြားအသိပေးအပ်ပါသည်။

ကျန်ရစ်သူမိသားစု

ဦးကိုကိုစိုး(မြိတ်) (၆၈)နှစ်

မြိတ်မြို့နေ (ဦးအော်စိုး-ဒေါ်ကြူ) တို့၏သားကြီး၊ ကော့သောင်းမြို့နေ ဦးကိုလတ်စိုး-ဒေါ်ဝါဝါဆွေ တို့၏ အစ်ကို၊ ရန်ကုန်မြို့နေ ဦးတင်ကျော်ဦး-ဒေါ်စီစီစိုးတို့၏မောင်၊ ဦးအေးသန့်-ဒေါ်မိမိစိုး၊ ဒေါက်တာဦးထွန်းဦး-ဒေါက်တာဒေါ်ဆွေဆွေစိုး၊ ဦးအောင်စိုးဝင်း-ဒေါ်စိုးစိုးအုန်း၊ ဦးအောင်စိုးမင်း၊ ဦးအောင်အေးဝင်း-ဒေါ်ဥမ္မာစိုးတို့၏ အစ်ကိုကြီး၊ တူ/တူမ ၁၁ယောက်တို့၏ ဦးလေးသည် ၂၈-၄-၂၀၁၆(ကြာသပတေးနေ့) နံနက် ၁၀ နာရီတွင် ကော့သောင်းမြို့ ဆေးရုံ၌ကွယ်လွန်သွားပါသဖြင့် ၃၀-၄-၂၀၁၆(စနေနေ့) မွန်းလွဲ ၁နာရီတွင် ကော့သောင်းမြို့အဏ္ဏဝါရပ်ကွက် ဘုရားလမ်းရှိ ဘုံကျောင်းမှ ကော့သောင်းရွှေပြည်သာသုသာန်သို့ပို့ဆောင်မီးသဂြိုဟ်မည်ဖြစ်ပါကြောင်း ရပ်ဝေးရပ်နီးနေ မိတ်ဆွေသင်္ဂဟများအား အကြောင်းကြားအပ်ပါသည်။

ကျန်ရစ်သူမိသားစု

ဒေါ်လှိုင်ဝန်(ခ)ဒေါ်မာမာဝင်း အသက်(၆၃)နှစ်

ဖြူဖြူဝင်းဓာတ်ပုံတိုက်၊ထားဝယ်မြို့

တနင်္သာရီတိုင်းဒေသကြီး၊ ထားဝယ်မြို့၊ မြောက်ရွာရပ်၊ ဆေးရုံလမ်း၊ အမှတ် (၅၅၂)နေ (ဦးတိုးမောင်)-ဒေါ်ကျင်တို့၏ သမီး ဦးမောင်ရွှေ-ဒေါ်ကင်းလိန်၊ ဦးဝင်းရှိန်-ဒေါ်ခင် ခင်ယု၊ ဒေါ်သိန်းသိန်းယု၊ ဒေါ်သိန်းသိန်းမူ၊ ဒေါ်အေးအေးဝင်း၊ ဒေါ်ခင်စုဝင်းတို့၏ညီမ၊ (ဒေါ်အေးအေးထွေး)၊ ဦးရီ စန်း-ဒေါ်ဝါဝါလွင်၊ ဦးရီစိန်-ဒေါ်နုနုထွေး၊ ဒေါ်ခင်စန်းမူ၊ ဦးအောင်မင်း၊ ဒေါ်မြင့်မြင့်မူတို့၏အစ်မ၊ ကိုစန်းယု၊ မစန္ဒာဝင်း၊ မမြမြဝင်း၊ ကိုစိုးမြင့်အောင်-မယဉ်ယဉ်ချို၊ မခင်မျိုးသန့်၊ မောင်ဇော်မင်းသန့်၊ ကိုဟိန်းအောင်-မစန္ဒာရီစန်းတို့၏အဒေါ်၊ မဝင့်ဇင်ဖူး၊ မောင်ဘုန်းထက်မြတ်တို့၏အဘွား ဒေါ်လှိုင်ဝန် (ခ) ဒေါ်မာမာဝင်းသည် ၂၇-၄-၂၀၁၆ (ဗုဒ္ဓဟူးနေ့) နံနက် ၁နာရီတွင် ကွယ်လွန်သွားပါသဖြင့် ၁-၅-၂၀၁၆(တနင်္ဂနွေနေ့) မွန်းလွဲ ၁ နာရီတွင် ဇဟာသုသာန်သို့ ပို့ဆောင်မီးသဂြိုဟ်မည်ဖြစ်ပါကြောင်း။

ကျန်ရစ်သူမိသားစု

ဒေါ်တင်ကြည်(မြိတ်)(၉၁)နှစ်

မြိတ်မြို့၊ အမှတ်(၂၆၇)၊ နောက်လယ်၊ (၆)လမ်းနေ (ဦးဘိုးကြင်-ဒေါ်ချစ်မေ)၏သမီး၊ (ဦးချစ်ထုံး-ဒေါ်အို)၏သမီးချွေးမ၊ (ဦးလွန်းဖေ)၏ဇနီး၊ ရန်ကုန်မြို့၊ အမှတ် ၆၁၁ (၅ အီး ၄) ပြည်လမ်း၊ ကမာရွတ်မြို့နယ်နေ ဦးမောင်လွမ်-ဒေါ်စန်းကြူ၊ ဒေါ်ကြူ၊ ဦးတင်မြင့်-ဒေါ်နွယ်နွယ်ယု၊ ဒေါ်ဝင်းကြည်၊ (ဒေါ်စန်းလွင်)၊ ဒေါ်စန်းကြူ၊ ဦးတင်မောင်ဆွေ-ဒေါ်ဝင်းဝင်းအေး၊ ဒေါ်နှင်းထွေး (ကထိက- ဌာနမှူး-အရှေ့တိုင်းပညာဌာန၊ မြိတ်တက္ကသိုလ်)တို့မိခင်၊ မြေးလေးယောက်၊ မြစ်သုံးယောက်တို့၏ ဘွားဘွားကြီး ဒေါ်တင်ကြည်သည် ၂၈-၄-၂၀၁၆ (ကြာသပတေးနေ့) နံနက် ၅း၃၀ နာရီတွင် ဗဟိုရ်စည်ဆေးရုံကြီး၌ ကွယ်လွန်သွားပါသဖြင့် ၃၀-၄-၂၀၁၆(စနေနေ့) ညနေ ၄ နာရီတွင် ရေဝေးသုသာန်သို့ ပို့ဆောင်မီးသဂြိုဟ်မည်ဖြစ်ပါကြောင်း ရပ်ဝေးရပ်နီးမှ မိတ်ဆွေသင်္ဂဟအပေါင်းတို့အား အကြောင်းကြားအပ်ပါသည်။ (နေအိမ်မှ ကားများ မွန်းလွဲ ၂ နာရီတွင် ထွက်ပါမည်။)

ကျန်ရစ်သူမိသားစု

ဘုရား၊ရဟန်း၊သိမ်၊ကျောင်းဒါယိကာမကြီး

ဒေါ်အိ(ပုဂံတောင်ကျေးရွာ) အသက်(၈၃)နှစ်

ရန်ကုန်မြို့၊ သာကေတမြို့နယ်၊ ၃/ရန်ပြေရပ်ကွက်၊မြဝတီလမ်း၊အမှတ် (၅)နေ (ဦးစုရ-ဒေါ်သိန်း)တို့၏ သမီး၊ (ဦးမြသန်း)၏ဇနီး၊ ဦးညွှန့်ရွှေ-ဒေါ်အုံးကြည်၊ ဦးဘိုးထောင်-(ဒေါ်သောင်းရီ)၊ ဦးမျိုးသိန်း-ဒေါ်လှလှဝင်း၊ ဦးတင်ဟန်-ဒေါ်ဖြူဖြူအောင်၊ ဦးအုန်းသန်း-ဒေါ်တင်တင်ထွေး၊ ဦးနိုင်လင်းထွေး-ဒေါ်ကေဇာကြိုင်တို့၏ မိခင်၊ မြေး ၁၆ ယောက်၊ မြစ်ခြောက်ယောက်တို့၏ အဘွားသည် ၂၈-၄-၂၀၁၆ (ကြာသပတေးနေ့) နံနက် ၇း၃၀နာရီတွင် ကွယ်လွန်သွားပါသဖြင့် ၃၀-၄-၂၀၁၆ (စနေနေ့) ညနေ ၃ နာရီတွင် ကျီစုသုသာန်သို့ ပို့ဆောင်မီးသဂြိုဟ်မည်ဖြစ်ပါသည်။(နေအိမ်မှကားများ မွန်းလွဲ ၁း၃၀ နာရီ ထွက်ပါမည်။) [ကွယ်လွန်သူအား ရည်စူး၍ ၄-၅-၂၀၁၆ (ဗုဒ္ဓဟူးနေ့) နံနက် ၇နာရီမှ ၁၁နာရီထိ အထက်ပါနေအိမ်သို့ ရက်လည်ဆွမ်းကျွေး တရားတော်နာကြွရောက်ပါရန် ဖိတ်ကြားအပ်ပါသည်။]

ကျန်ရစ်သူမိသားစု

ဦးကျော်လှိုင် (၆၄)နှစ်

ရန်ကုန်တိုင်းဒေသကြီး၊ ခရမ်းမြို့နယ်၊ ကမာကလူကျေးရွာနေ ဦးအောင်ကြည်-ဒေါ်ခလေးမတို့၏သား၊ ဦးထွန်းရ-ဒေါ်အုန်းကျင်တို့၏သားသမက်၊ ရန်ကုန်မြို့၊ သာကေတမြို့နယ် ၁/အနော်မာရပ်ကွက်၊ လမ်းသစ်(၂)လမ်း၊ အမှတ်(၁၆၅၃)နေ ဒေါ်ရွှေဆင့်၏ခင်ပွန်း၊ ကိုတင်မောင်ဝင်း-မအေးအေးလှိုင်၊ကိုအောင်ကိုသန့်-မသင်းသင်းလှိုင်၊ ဗိုလ်မှူးအောင်သူ-မနှင်းနှင်းလှိုင်၊ ကိုအောင်မျိုးနိုင်-မအိအိလှိုင်၊ မောင်အာကာမင်းမြတ်ကျော်တို့၏ဖခင်၊ မြေးခြောက်ယောက်တို့၏ အဘိုး ဦးကျော်လှိုင်သည် ၂၈-၄-၂၀၁၆ ရက် နံနက် ၀၀း၃၀ နာရီတွင် ကွယ်လွန်သွားပါသဖြင့် ၃၀-၄-၂၀၁၆ (စနေနေ့) ညနေ ၃ နာရီတွင် ကျီစုသုသာန်သို့ ပို့ဆောင်မီးသဂြိုဟ်ပါမည်။(နေအိမ်မှ ကားများ မွန်းလွဲ ၂ နာရီတွင် ထွက်ပါမည်။) [၄-၅-၂၀၁၆ (ဗုဒ္ဓဟူးနေ့) နံနက် ၇နာရီမှ ၁၀နာရီထိ ရက်လည်ဆွမ်းကျွေး တရားတော်နာ ကြွရောက်ပါရန် ဖိတ်ကြားအပ်ပါသည်။]

ကျန်ရစ်သူမိသားစု

ဦးစိုးလှိုင်(ခ)ဦးရွှေဘကြီး အသက်(၆၁)နှစ်

ရန်ကုန်မြို့၊ ကြည့်မြင်တိုင်မြို့နယ်၊ ပန်းလှိုင်အိမ်ရာ၊ တိုက်(၅)အခန်း(၃၃)နေ (ဦးဟုတ်ပိ-ဒေါ်ရှမ်းမ)တို့၏သား၊ ဒေါ်ကြည်ကြည်အေး(အနောက်ပိုင်းခရိုင်ဆောက်လုပ်ရေး၊ ငြိမ်း)၏ ခင်ပွန်း၊ ကိုအောင်ကိုလတ်-မသီရိထွန်း၊ ကိုချမ်း မြေ့ဇော်-မစုစုလှိုင်တို့၏ ဖခင်၊ မဆုပန်မေ၊ ဇော်၏အဘိုးသည် ၂၇-၄-၂၀၁၆(ဗုဒ္ဓဟူးနေ့) ညနေ ၅း၃၀ နာရီတွင် ကွယ်လွန်သွားပါသဖြင့် ၂၉-၄-၂၀၁၆ (သောကြာနေ့) မွန်းလွဲ ၂နာရီတွင် ထိန်ပင်အအေးတိုက်မှ ထိန်ပင်သုသာန်သို့ ပို့ဆောင်မီးသဂြိုဟ်ပါမည်။ (နေအိမ်မှကားများ မွန်းလွဲ ၁၂း၃၀နာရီတွင် ထွက်ပါမည်။)

ကျန်ရစ်သူမိသားစု

ဘဝနတ်ထံပျံလွန်တော်မူခြင်း

ဘဒ္ဒန္တ ဝိလာသာစာရ သိက္ခာတော်(၆၅)ဝါ၊ သက်တော်(၈၅)နှစ်

ရန်ကုန်မြို့၊ လမ်းမတော်မြို့နယ်၊ သရက်တောကျောင်းတိုက်၊ ရတနာသီရိကျားကျောင်းနှင့် နေပြည်တော်၊ လယ်ဝေးမြို့နယ်၊ အင်းသာမြောက်ကျောင်း၊ ရေတာရှည်မြို့၊ မြို့လယ်ကျောင်းတို့၏ ဦးစီးပဓာနနာယက ဖြစ်တော်မူသော ဆရာတော်ကြီးသည် (၁၃၇၈ ခုနှစ် တန်ခူးလပြည့်ကျော် ၆ ရက်) ၂၈-၄-၂၀၁၆ (ကြာသပတေးနေ့) နံနက် ၄း၄၅ နာရီတွင် ဘဝနတ်ထံပျံလွန်တော်မူသွားပါသဖြင့် ကြွင်းကျန်ရစ်သော ဥတုဇရုပ်ကလာပ်တော်ကို (၁၃၇၈ ခုနှစ် တန်ခူးလပြည့်ကျော် ၈ ရက်) ၃၀-၄-၂၀၁၆ (စနေနေ့) မွန်းလွဲ ၂ နာရီတွင် ရေဝေးသုသာန်၌ မီးသဂြိုဟ်မည်ဖြစ်သောကြောင့် ရပ်ဝေးရပ်နီးမှ တပည့်ဒါယကာ၊ ဒါယိကာမအပေါင်းတို့အား အသိပေးအကြောင်းကြားအပ်ပါသည်။(ကျောင်းတိုက်မှ ကားများ မွန်းလွဲ ၁ နာရီတွင် ထွက်ပါမည်။)

တပည့်သံဃာများနှင့်ဒါယကာ၊ ဒါယိကာမများ

ဒေါ်ကဥ္စနာ အသက်(၉၈)နှစ်

မန္တလေးတိုင်းဒေသကြီး၊ အောင်မြေသာစံမြို့နယ်၊ အနိုပ်တော်ရပ်ကွက်၊ (၆၃)လမ်း၊ (၂၂)လမ်းထောင့်၊ မနောမယဥယျာဉ် ကျောင်းတိုက်၌ သီတင်းသုံးနေထိုင်တော်မူသော သီလရှင်ဆရာကြီး၊ မူလမင်းကွန်း မနောမယဆရာတော်ကြီး၏ တပည့်အရင်းသည် (၁၃၇၈ခုနှစ်၊ တန်ခူးလပြည့်နေ့) ၂၂-၄-၂၀၁၆ (သောကြာနေ့) နံနက် ၇း၅၀ နာရီတွင် ကွယ်လွန်သွားပါသဖြင့် (တန်ခူးလပြည့်ကျော် ၁ရက်)၊ ၂၃-၄-၂၀၁၆ (စနေနေ့) နံနက် ၁၀ နာရီတွင် အထက်ပါကျောင်းတိုက်မှ အေးရိပ်ငြိမ်သုသာန်သို့ ပို့ဆောင်မီးသဂြိုဟ်ပြီးဖြစ်ပါကြောင်း ရပ်ဝေးရပ်နီးမှ တပည့်ဒါယကာ၊ ဒါယိကာမအပေါင်းအား အကြောင်းကြားသိစေအပ်ပါသည်။

ကျန်ရစ်သူ ဆွေတော်မျိုးတော်များ

ဦးကျော်မြင့် အသက်(၇၀)

(ကရဝိတ်ခန်းမ၊ ငြိမ်း) (ဖိုးပြည့်ပုံနှိပ်တိုက်)

ရန်ကုန်မြို့၊ မင်္ဂလာတောင်ညွှန့်မြို့နယ်၊ ဗိုလ်မင်းရောင်လမ်း၊ အမှတ် (၁၇၂)၊ ခုနစ်လွှာ(အလယ်)နေ (ဦးကျော်စိန်-ဒေါ်ကြည်)တို့၏ သားကြီး၊ (ဒေါ်ခင်မြင့်)၊ ဦးခင်မောင်စိန် (စာတိုက်ကြီး)တို့၏အစ်ကို၊ ဒေါ်တင်တင် (မြန်မာ့ကုန်တိုက်၊ ငြိမ်း)၏ ခင်ပွန်း၊ ကိုကျော်မင်းထွန်း (Grand Guardian Insurance)-မသွယ်သွယ်မွန် (ရွှေတောင်ကုမ္ပဏီ)၊ ဗိုလ်ကြီးကျော်ကျော်နိုင်-မတင်တင်လှိုင်တို့၏ ဖခင်၊ မြေးနှစ်ယောက်တို့၏ အဘိုးသည် ၂၇-၄-၂၀၁၆ (ဗုဒ္ဓဟူးနေ့) ည ၉း၄၅ နာရီတွင် ကွယ်လွန်သွားပါသဖြင့် ၂၉-၄-၂၀၁၆ (သောကြာနေ့) မွန်းလွဲ ၂း၃၀ နာရီတွင် မြောက်ဥက္ကလာဆေးရုံအအေးတိုက်မှ ရေဝေးသုသာန်သို့ ပို့ဆောင်မီးသဂြိုဟ်ပါမည်။ (မြောက်ဥက္ကလာပဆေးရုံမှကားများ မွန်းလွဲ ၂ နာရီတွင်ထွက်ပါမည်။) [ကွယ်လွန်သူအားရည်စူး၍ ၃-၅-၂၀၁၆ (အင်္ဂါနေ့) နံနက် ၇နာရီမှ ၁၀ နာရီထိ အထက်ပါနေအိမ်သို့ ရက်လည်ဆွမ်းကျွေးတရားတော်နာ ကြွရောက်ပါရန် ဖိတ်ကြားအပ်ပါသည်။]

ကျန်ရစ်သူမိသားစု

ဦးလှထွန်း(ပန်းသီး group) အသက်(၆၄)နှစ်

ရန်ကုန်မြို့၊ ကမာရွတ်မြို့နယ်၊ တိုက်(၁၀၂)၊ မြေညီထပ်၊ အောင်သုခလမ်း (၅)ရပ်ကွက်နေ ဒေါ်သန်းသန်းဌေး(ဘဏ္ဍာရေးနှင့်ငွေစာရင်းဌာန-မြန်မာ့သစ်လုပ်ငန်း)၏ ချစ်လှစွာသော ခင်ပွန်း၊ မောင်ပြည့်ဖြိုးကျော်-မနှင်းပြည့်စုံအောင်တို့၏ ဖခင် ဦးလှထွန်းသည် ၂၇-၄-၂၁၁၆(ဗုဒ္ဓဟူးနေ့)တွင် ရွှေလမင်းဆေးရုံ၌ ကွယ်လွန်သွားပါသဖြင့် ၂၉-၄-၂၀၁၆(သောကြာနေ့)၊ မွန်းလွဲ ၁နာရီတွင် ထိန်ပင်သုသာန်သို့ ပို့ဆောင်မီးသဂြိုဟ်မည်ဖြစ်ပါကြောင်း ရပ်ဝေး/ရပ်နီးနေ ဆွေမျိုးမိတ်သင်္ဂဟအပေါင်းအား အသိပေးအပ်ပါသည်။(နေအိမ်မှကားများ နံနက်၁၁နာရီတွင် ထွက်ခွာပါမည်။)

ကျန်ရစ်သူမိသားစု

ဒေါ်ပြုံးပြုံးခိုင် အသက်(၆၃)နှစ်

ရန်ကုန်မြို့၊ ဒဂုံမြို့သစ်အရှေ့ပိုင်းမြို့နယ်၊ (၁၁)ရပ်ကွက်၊ အမှတ် (၅၂၃)၊ တက္ကသိုလ်(၂)လမ်းနေ ဦးမောင်မောင်ရွှေ-ဒေါ်တင်တင်မြင့်တို့၏သမီး၊ ဦးတင်စိန်အုန်း၏ဇနီး၊ ကိုမျိုးစည်သူအုန်း-မမေသော်အေး၊ ကိုဝဏ္ဏစည်သူအုန်း-မမျိုးမျိုးခိုင်တို့၏မိခင်၊ ဒေါ်နွဲ့နွဲ့ရွှေ ဆရာမကြီး ဒေါ်ပုညစာရီ၊ ဦးဇော်ဖေသန်း-ဒေါ်သက်သက်ခိုင်တို့၏ ညီမ ဒေါ်ခင်လေးမြင့်၊ ဒေါ်ခင်သက်အေး၊ ဦးဘိုဘိုဇော်-ဒေါ်ရှားမီတို့၏တူမ၊ မောင်မင်းသန့်စည်သူ၊ မောင်မျိုးတေဇစည်သူ၏ အဘွား၊ တူကိုးယောက်တို့၏အဒေါ် ဒေါ်ပြုံးပြုံးခိုင်သည် ၂၈-၄-၂၀၁၆ရက် နံနက် ၆ နာရီတွင် ကွယ်လွန်သွားပါသဖြင့် ၃၀-၄-၂၀၁၆ရက် နံနက် ၁၁ နာရီတွင် ကျီစုသုသာန်၌ မီးသဂြိုဟ်မည်ဖြစ်ပါကြောင်း။ [၄-၅-၂၀၁၆ ရက်တွင် ရက်လည်ဆွမ်းကျွေးပြုလုပ်မည်ဖြစ်ပါသည်။]

ကျန်ရစ်သူမိသားစု

ဘုရား၊ ရဟန်း၊ ကျောင်း ဒါယကာ

ဒုအရာခံဗိုလ်စောဝင်း (နတ်မောက်) အသက်(၅၉)နှစ်

မကွေးတိုင်းဒေသကြီး၊ နတ်မောက်မြို့နယ်၊ ရွှေပန်းတောရွာနေ(ဦးချစ်စံ-ဒေါ်သိန်းရင်)တို့၏သား ကိုဝင်းမြင့်-မခင်ဝင်းတို့၏အစ်ကို၊ ရန်ကုန်တိုင်းဒေသကြီး၊ မင်္ဂလာဒုံမြို့နယ်၊ ပေါက်ကုန်းအပိုင်း(၁)၊ အမှတ် (၁/၅၇)နေ ဦးဝင်းဆွေ-ဒေါ်ခင်ကြည်တို့၏သားသမက်၊ (ဦးလှဝေ)-ဒေါ်ဝင်းဝင်းကြည်၊ (တကကဝင်းညွှန့်(အသည်းဆေးရုံ)၊ ဦးကျော်ဇင်လင်း-ဒေါ်ဝင်းဝင်းအေး၊ ဦးဝင်းထိန်-ဒေါ်မြင့်မြင့်အေး၊ ဦးလှဌေး-ဒေါ်ဝင်းဝင်းထွေးတို့၏အစ်ကို၊ ဗိုလ်မှူးဝင်းထွဋ်အောင်-ဒေါ်နော်ထူးထူးဒါး၊ ကိုပြည့်ဖြိုးအောင်-မအိမွန်ဖြိုးတို့၏အဘိုး၊ ဒေါ်ဝင်းဝင်းရီ (ဝင်းမြတ်အထည်ဆိုင်)၏ ခင်ပွန်းသည် ၂၇-၄-၂၀၁၆ရက် ၁၁း၃၀နာရီတွင် ကွယ်လွန်သွားပါသဖြင့် ၁-၅-၂၀၁၆ရက် မွန်းတည့်၁၂နာရီတွင် တပ်မတော်ဆေးရုံငြိမ်းအေးဇရပ်မှ စစ်သင်္ချိုင်းသို့ပို့ဆောင်မီးသဂြိုဟ်ပါမည်။ [ကွယ်လွန်သူအား ရည်စူး၍ ၃-၅-၂၀၁၆ရက် နံနက် ၇နာရီမှ ၁၀နာရီအထိ အထက်ပါနေအိမ်သို့ ရက်လည်ဆွမ်းကျွေးတရားတော်နာကြွရောက်ပါရန် ဆွေမျိုးမိတ်သင်္ဂဟအပေါင်းတို့အား ဖိတ်ကြားအပ်ပါသည်။]

ကျောင်းသား/သူဟောင်းများအဖွဲ့
အထကရွှေပန်းတော၊ နတ်မောက်မြို့နယ်

ခရစ်တော်၌အိပ်ပျော်ခြင်း

စောဖလားဂေး အသက်(၄၆)နှစ်

ဧရာဝတီတိုင်းဒေသကြီး၊ ကျောင်းကုန်းမြို့နယ်၊ ဌာနလမ်းနေ (ဦးစောချစ်ဆွေ)-နော်အိုင်းရစ်တို့၏သား၊ စောဆာဟေဂေး၊ စောအယ်ဆဲဂေးတို့၏ ညီ၊ စောနေသားဂေး၊ နော်ဖောလဲဂေး၊ စောအိုဖဲဂေးတို့၏ အစ်ကို၊ ရန်ကုန်မြို့၊ ဒဂုံမြို့သစ်အရှေ့ပိုင်း၊ ရာဇာသင်္ကြန်လမ်း၊ အမှတ် ၂/၃၆၄နေ နန့်ခိုင်ယဉ်မွန်၏ ချစ်လှစွာသော ခင်ပွန်း၊ နော်မီးတူးသာဖလား၊ နော်တာမူလာဖလား၊ နော်မူခူဖလား တို့၏ ချစ်လှစွာသော ဖခင် စောဖလားဂေးသည် ၂၇-၄-၂၀၁၆(ဗုဒ္ဓဟူးနေ့) ည ၈း၂၅နာရီတွင် KBCဆေးရုံတွင် ခရစ်တော်၌အိပ်ပျော်သွားပါသဖြင့် ၃၀-၄-၂၀၁၆ (စနေနေ့) နံနက် ၉နာရီတွင် ရေဝေးဂိုဏ်းပေါင်းစုံဝတ်ပြုဆောင်၌ ဝတ်ပြုပြီး ဂူသွင်းသဂြိုဟ်မည်ဖြစ်ပါကြောင်း ရပ်ဝေးရပ်နီးမှ ဆွေမျိုးမိတ်သင်္ဂဟတို့အား အကြောင်းကြားအပ်ပါသည်။ (နေအိမ်မှကားများ နံနက် ၈နာရီတွင် ထွက်ပါမည်။)

ကျန်ရစ်သူမိသားစု

လီဆူစစ်ရှောင်ဒုက္ခသည်များအတွက် လီဆူတိုင်းရင်းသားရိုးရာအဆိုအကနှင့် ဝတ်စားဆင်ယင်မှုရန်ပုံငွေပွဲ ကျင်းပမည်

သတင်း » ခင်ဇာလီ
ဓာတ်ပုံ » လီဆူဂီတ အနုပညာရှင်အသင်း

လီဆူဂီတအနုပညာရှင်များအသင်းက ဦးဆောင်ပြီး တစ်နိုင်ငံလုံးဆိုင်ရာ လီဆူတိုင်းရင်းသားများ၏ ရိုးရာအဆိုအကနှင့် ရိုးရာဖက်ရှင်တင်ဆက်မှုကို မေ ၆ ရက် ည ၇ နာရီမှစတင်ကာ ရန်ကုန်မြို့ရှိ အမျိုးသားကဇာတ်ရုံတွင် ဖျော်ဖြေသွားမည်ဟု သိရသည်။

အဆိုပါ ဖျော်ဖြေတင်ဆက်မှု ပြုလုပ်ရခြင်းမှာ ကချင်ပြည်နယ်နှင့် ရှမ်းပြည်နယ်(မြောက်ပိုင်း)ရှိ ဒုက္ခသည်စခန်းများတွင် ခိုလှုံလျက်ရှိသော လီဆူ စစ်ဘေးရှောင်ဒုက္ခသည်များအား ကူညီပေးရန်နှင့် လီဆူရိုးရာယဉ်ကျေးမှု အနုပညာလေ့များကို မြန်မာတိုင်းရင်းသားများ ပိုမိုရင်းနှီးချစ်ခင်မှုရရှိစေရန် ရည်ရွယ်ကြောင်း သိရသည်။

“ဒီပွဲကနေရတဲ့ ရန်ပုံငွေအားလုံးကို လီဆူ စစ်ရှောင်ဒုက္ခသည်တွေအတွက် အသုံးပြုသွားမှာပါ။ အသင်းရဲ့ ဦးတည်ရာက လီဆူလူမျိုးတွေအတွက် ရည်ရွယ်ထားတာဆိုပေမယ့် စစ်ရှောင်ဒုက္ခသည်တွေ ဆိုတာကလည်း လီဆူလူမျိုးတစ်ခုတည်း မဟုတ်တော့ တိုင်းရင်းသားအားလုံးကို ကူညီ ထောက်ပံ့မှုပေးချင်ပါတယ်။ ရလာတဲ့ရန်ပုံငွေအနည်းအများပေါ် မူတည်ပြီး လှူဒါန်းသွားမှာပါ”ဟု လီဆူဂီတ အနုပညာရှင်အသင်းဥက္ကဋ္ဌ ဦးလာဇရုက ပြောသည်။

မြန်မာနိုင်ငံတွင် လီဆူတိုင်းရင်းသားလူမျိုး လေးသိန်းကျော်နေထိုင်ပြီး လီဆူမျိုးနွယ်ခွဲပေါင်း ၁၄ မျိုးခန့် ရှိသည်။ ထိုအထဲမှ လီဆူစစ်ရှောင်ဒုက္ခသည်ဦးရေသည် မြစ်ကြီးနား၊ ဝိုင်းမော်၊ စတုန်း၊ မိုင်းရှူး၊ တနိုင်း၊ ဖားကန့်ဒေသများတွင် စုစုပေါင်းလူဦးရေ ၂၈၀၀ ကျော်ခန့်ရှိကြောင်း လီဆူဂီတအနုပညာရှင်အသင်းမှ သိရသည်။

“ကျွန်တော် စစ်ရှောင်ဒုက္ခသည်စခန်းတွေကို ကိုယ်တွေ့သွားရောက်တဲ့အခါ သူတို့ရဲ့ဒုက္ခတွေကို သိလာရတယ်။ စစ်ပွဲတွေကို မဖြစ်စေချင်တော့ပါဘူး” ဟု ဦးလာဇရုက ဆက်လက်ပြောသည်။ အမျိုးသားကဇာတ်ရုံ၌ ပြုလုပ်မည့် အဆိုပါ ရန်ပုံငွေဖျော်ဖြေပွဲတွင် လီဆူတိုင်းရင်းသားများ၏ ဝတ်စားဆင်ယင်မှု ရိုးရာစစ်စစ်များကို ပြသမည့်အပြင် ခေတ်မီဂီတဖြင့်လည်း တစ်မူထူးခြားအောင် တင်ဆက်သွားမည်ဟု သိရသည်။ ပြပွဲကို မည်သူမဆို အခမဲ့ လာရောက်ကြည့်ရှုနိုင်ပြီး အလှူငွေများ လှူဒါန်းလိုပါက ဖုန်း- ၀၉-၇၉၁၆၁၃၈၂၁၄ သို့ ဆက်သွယ်နိုင်ကြောင်း သိရသည်။

အာဆီယံပြိုင်ပွဲဝင် မြန်မာယူ-၁၉ အသင်းအား ကစားသမား ၄၃ ဦးဖြင့် ဖွဲ့စည်း

သတင်းနှင့် ဓာတ်ပုံ - ရှိုင်းထက်ဇော်

ရန်ကုန် မေ ၂၈

ယခုနှစ်အတွင်း နိုင်ငံတကာပြိုင်ပွဲများစွာ ဝင်ရောက်ယှဉ်ပြိုင်ရမည့် မြန်မာနိုင်ငံဘောလုံးအဖွဲ့ချုပ်သည် အာဆီယံယူ-၁၉ ပြိုင်ပွဲအတွက် စတင်ပြင်ဆင်တော့မည်ဖြစ်ပြီး မြန်မာယူ-၁၉ အသင်းကို ကစားသမား ၄၃ ဦးဖြင့် ဖွဲ့စည်းခဲ့ကာ နည်းပြအဖြစ် ဦးမျိုးလှိုင်ဝင်းက ကိုင်တွယ်သွားမည်ဖြစ်သည်။

စာမျက်နှာ ၈ ကော်လံ ၁ သို့ ✱

၂၀၁၅ ခုနှစ် အာရှခြေစစ်ပွဲတွင် မြန်မာအသင်းယှဉ်ပြိုင်ခဲ့စဉ်။

၂၀၁၆ ဝင်ဘယ်ဒန် တစ်ဦးချင်းချန်ပီယံ ဆုကြေးငွေ ပေါင် နှစ်သန်းရရှိမည်

ဝင်ဘယ်ဒန်တင်းနစ်ပြိုင်ပွဲတွင် အမျိုးသားတစ်ဦးချင်းပြိုင်ပွဲတွင်သာမက အမျိုးသမီးတစ်ဦးချင်းပြိုင်ပွဲတွင်ပါ တစ်ဦးချင်းချန်ပီယံဖြစ်ခဲ့ပါက ယခု ၂၀၁၆ ခုနှစ်တွင် ပေါင် နှစ်သန်းရရှိမည်ဖြစ်ကြောင်းနှင့် ပေါင် ၁ ဒသမ ၃၅ သန်းအထိ တိုးလာခြင်းကြောင့် စုစုပေါင်း ဆုကြေးငွေမှာ ပေါင် ၂၈ ဒသမ ၁ သန်းအထိ ရရှိမည်ဖြစ်ကြောင်း သိရသည်။

ပြီးခဲ့သည့်နှစ်က ဝင်ဘယ်ဒန်တင်းနစ်ပြိုင်ပွဲ၏ တစ်ဦးချင်းချန်ပီယံများဖြစ်ခဲ့ကြသည့် အမျိုးသားတစ်ဦးချင်းချန်ပီယံ ဂျိုကိုဗစ်နှင့် အမျိုးသမီးတစ်ဦးချင်းချန်ပီယံ ဆရီနာဝီလျံတို့သည် ပေါင် ၁ ဒသမ ၈၈ သန်းစီသာ ရရှိခဲ့ကြသည်။

ဝင်ဘယ်ဒန်တင်းနစ်ပြိုင်ပွဲတွင် ဗိုးချဲဖြင့် ယှဉ်ပြိုင်ကစားမည့် ကစားသမားများသည်လည်း စုစုပေါင်း ဆုကြေးငွေ ပေါင် ၂၀၀၀၀၀ ရရှိမည်ဖြစ်ပြီး ၂၀၁၅ ခုနှစ်နှင့် နှိုင်းယှဉ်ပါက သိသိသာသာတိုးလာကြောင်း သိရသည်။ နှစ်ယောက်တွဲပြိုင်ပွဲအတွက်မူ ဆုကြေးငွေမှာ ပေါင် ၆၄၀၀၀ ရရှိမည်ဖြစ်သည်။

၂၀၁၆ ခုနှစ်အတွင်း ယှဉ်ပြိုင်ကစားမည့် တင်းနစ်လောက၏ ကြီးလေးကြီးဖြစ်သည့် ဝင်ဘယ်ဒန်၊ ဩစတြေးလျအိုးပင်း၊ ပြင်သစ်အိုးပင်းနှင့် အမေရိကန်အိုးပင်းတို့ရှိရာတွင် ၂၀၁၆ ခုနှစ် မေ ၂၆ ရက်ငွေလဲနှုန်းအပေါ် တွင် မူတည်ကာ ဩစတြေးလျအိုးပင်းပြိုင်ပွဲတွင် အနိုင်ရရှိပါက ပေါင် ၂ ဒသမ ၀၄ သန်း၊ ပြင်သစ်အိုးပင်းပြိုင်ပွဲတွင် အနိုင်ရရှိပါက ပေါင် ၁ ဒသမ ၅၅ သန်းနှင့် အမေရိကန်အိုးပင်းပြိုင်ပွဲတွင် အနိုင်ရရှိပါက ပေါင် ၂ ဒသမ ၂၆ သန်း ရရှိမည်ဖြစ်ကြောင်း သိရသည်။

(ငွေကြယ်)

စည်းကမ်းပြည့်ဝ၍ ငယ်ရွယ်တက်ကြွပြီးကြိုးစားအောင်မြင်လိုစိတ်ရှိသော၊ ဝန်ဆောင်မှုပေးခြင်းကို စိတ်ဝင်စားသော

လုပ်ငန်းအတွေ့အကြုံမရှိသေးသည့် အလုပ်သင်ဝန်ထမ်းများကို ဖိတ်ခေါ်လျှက်ရှိပါသည်။

Job Vacancy @ UNIQUE IT & Mobile Center

၁။	ကွန်ပျူတာ နှင့် မိုဘိုင်းဖုန်းအရောင်း	ကျား/မ (၂၀)ဦး	... Professional Sales Executive ... (စုစုပေါင်း လစာ ၁၈၀,၀၀၀ မှ ၂၃၀,၀၀၀ ကျော် ခံစားခွင့်ရှိမည်။)
၂။	ကွန်ပျူတာ နှင့် မိုဘိုင်းဖုန်းပြုပြင်	ကျား/မ (၁၅)ဦး	... A+ (သို့) Network Basic (သို့) Mobile Software Basic ... Professional Service Technician ... (စုစုပေါင်း လစာ ၁၈၀,၀၀၀ မှ ၂၃၀,၀၀၀ ကျော် ခံစားခွင့်ရှိမည်။)
၃။	Driver	ကျား (၅)ဦး	Saloon ... Light Truck ... (စုစုပေါင်း လစာ ၂၈၀,၀၀၀ မှ ၃၃၀,၀၀၀ ကျော် ခံစားခွင့်ရှိမည်။)

အမှတ်စဉ် (၁) နှင့် (၂) အတွက်

(၁) ...
(၂) ...
(၃) ...
(၄) ...
(၅) ...
(၆) ... အဆင့်မြင့်အဆောင် အခမဲ့နေထိုင်ခွင့် ရရှိမည်။

အလုပ်လျှောက်လွှာတင်ရန် နောက်ဆုံးရက် ၆.၅.၂၀၁၆

HR Department Hot Line 09 318 33 444

Center 1 (Pansodan)

Center 2 (Seikkanthar)

Center 3 (U Chit Maung)

Center 4 (Hlaing)

CB BANK

သမဝါယဘဏ်လီမိတက်(အများပိုင်ဘဏ်) အတွက် ဝန်ထမ်းများခေါ်ယူခြင်း

CB Bank ရှိ (ရုံးချုပ်/ဘဏ်ခွဲ)များ၌ လစ်လပ်လျက်ရှိသော ရာထူးများတွင် တာဝန်ထမ်းဆောင်ရန်အတွက် အောက်ဖော်ပြပါ အရည်အချင်းများနှင့် ကိုက်ညီမှုရှိသူများအား လာရောက်လျှောက်ထားရန် CB Bank မှ ဖိတ်ခေါ်အပ်ပါသည်။

၁။ သန့်ရှင်းရေး — မ(၃၀)ဦး
- အသက်(၁၈-၄၀) နှစ်အတွင်းရှိသူဖြစ်ရမည်။
- ကျန်းမာသန်စွမ်းပြီးဖျတ်လတ်ရမည်။
- ရိုးသားပြီး အကျင့်စာရိတ္တ ကောင်းမွန်သူဖြစ်ရမည်။
- (၁၀) တန်းအောင်မြင်ပြီးသူများ လာရောက်လျှောက်ထားရန် မလိုပါ။

၂။ ယာဉ်မောင်း — ကျား(၃၀)ဦး
- အသက် (၂၂-၄၅) နှစ်အတွင်းရှိသူဖြစ်ရမည်။
- ယာဉ်မောင်းလုပ်သက် အနည်းဆုံး (၃)နှစ်ရှိရမည်။ ယာဉ်မောင်းလိုင်စင်ရှိရမည်။
- နေရာဒေသမရွေး ယာဉ်မျိုးစုံမောင်းနှင်နိုင်ရမည်။
- ကျန်းမာသန်စွမ်း၍ ရိုးသားပြီး အကျင့်စာရိတ္တကောင်းမွန်သူဖြစ်ရမည်။

မှတ်ချက်။ ။(က) ကျန်းမာသန်စွမ်း၍ အမြင်အာရုံကောင်းမွန်ပြီး၊ မည်သည့်ယာဉ်ကိုမဆို ကျွမ်းကျင်စွာ မောင်းနှင်နိုင်ပါက အသက် ကန့်သတ်ချက်အား လျှော့ပေါ့စဉ်းစားပါမည်။
(ခ) ယာဉ်မောင်းကျွမ်းကျင်မှုအတွက် လက်တွေ့စစ်ဆေးခြင်းများရှိပါမည်။

၃။ လုံခြုံရေး — ကျား(၅၀)ဦး
- အသက် (၁၈-၄၅) နှစ်အတွင်းရှိသူဖြစ်ရမည်။
- အလယ်တန်းအောင်မြင်ပြီးသူဖြစ်ရမည်။ (၁၀)တန်းအောင်မြင်ပြီးသူများ လာရောက် လျှောက်ထားရန် မလိုပါ။
- ကျန်းမာသန်စွမ်း၍ရိုးသားပြီး အကျင့်စာရိတ္တကောင်းမွန်သူဖြစ်ရမည်။
- အရပ်အမြင့် အနည်းဆုံး (၅ပေ ၆ လက်မ) ရှိပြီး ကိုယ်အလေးချိန် ပေါင် (၁၀၀ မှ ၁၅၀) အတွင်း ရှိသူဖြစ်ရမည်။

အလုပ်လျှောက်ထားလိုသူများသည် အောက်ပါလိပ်စာအတိုင်း ကိုယ်ရေးရာဇဝင်အကျဉ်း (CV)၊ လိုင်စင်ဓာတ်ပုံ(၂)ပုံ၊ ပညာအရည်အချင်းထောက်ခံစာမိတ္တူ၊ (၃)လအတွင်း ရယူထားသော ရဲစခန်းနှင့်ရပ်ကွက်ထောက်ခံစာမူရင်း၊ အလုပ်သမားမှတ်ပုံတင် (လေဘာ) မိတ္တူ၊ မှတ်ပုံတင်မိတ္တူ၊ အိမ်ထောင်စုဇယား မိတ္တူတို့အားပူးတွဲ၍ စာတိုက်မှသော်လည်းကောင်း၊ Email ဖြင့်သော်လည်းကောင်း၊ ကိုယ်တိုင်သော်လည်းကောင်း လျှောက်ထားနိုင်ပါသည်။

လူ့စွမ်းအားအရင်းအမြစ်ဌာန

ဆက်သွယ်ရမည့်လိပ်စာ	-	အမှတ်(၃၆၄/၃၆၆)၊ ကမ်းနားလမ်းနှင့် ၂၂ လမ်းထောင့်၊ လသာမြို့နယ်၊ ရန်ကုန်မြို့။
ဆက်သွယ်ရမည့်ဖုန်းနံပါတ်	-	၀၁-၃၇၀၂၄၃၊ ၀၉၂၆၂၀၈၇၆၆၊ ၀၉- ၂၆၂၀၈၇၆၇
Email Address	-	hr@cbbankmm.com
လျှောက်လွှာပိတ်ရက်	-	၂၇-၅-၂၀၁၆ ရက် မွန်းတည့် ၁၂:၀၀ နာရီ
ခြွင်းချက်	-	လစ်လပ်ရာထူးများအတွက် အရည်အချင်းနှင့် ပြည့်ဝသူများရရှိသည်အထိ လျှောက်လွှာများအား ဆက်လက်လက်ခံသွားမည်ဖြစ်ပါသည်။

ထူးချွန်
မူလတန်း၊ အလယ်တန်း
သင်္ချာ လေ့ကျင့်ခန်းများနှင့် စံပြအဖြေများ
အင်္ဂလိပ်စာ လေ့ကျင့်ခန်းများနှင့် စံပြအဖြေများ

တိုင်းဒေသကြီး၊ မြို့နယ်အသီးသီးရှိ စာအုပ်ဆိုင်များတွင် ဝယ်ယူရရှိနိုင်ပါသည်။

ပြည့်ဝေကျော်စာပေ၊ အမှတ်(၄၅၆)၊ ရွှေဘုံသာလမ်း(အထက်)၊ ပန်းဘဲတန်းမြို့နယ်၊ ရန်ကုန်တိုင်းဒေသကြီး။ ဖုန်း-၀၁-၃၈၅၁၃၉၆၊ ၀၉-၇၃၀၂၅၉၂၉

LUMBINI ACADEMY

ဒေါက်တာတင်လှိုင်နှင့် ကိုတာတို့၏ကျောင်း

၂၀၁၆-၁၇ ဝင်ခွင့်လက်ခံပြီ။ ဇွန် ၆ စမည်။

မူလတန်း မှ အထက်တန်းထိ နှင့် IGCSE အတန်းများ

(နိုင်ငံတကာတက္ကသိုလ်များသို့ တက်ရောက်နိုင်ရန်အတွက်ပါ ရည်ရွယ်သင်ကြားသည်။)

အထက်တန်းနှင့် IGCSEဆရာများ

* မြန်မာ - ဒေါက်တာခင်သီတာ
* အင်္ဂလိပ် - ဒေါ်ခင်စန်းရီ + ဒေါ်ဖြူဖြူမူ
* သင်္ချာ - ဒေါက်တာရွှေကျော်
* ရူပဗေဒ - ဒေါက်တာမခင်အေး
* ဓါတုဗေဒ - ဒေါ်ချိုချို
* ဇီဝဗေဒ - ဒေါက်တာစိုးဝင်း
* ဘောဂဗေဒ - ဒေါ်မေနှင်းတင်

➢ တစ်တန်းလျှင် ကျောင်းသား ၂၀
➢ ဝါရင့် ဆရာ၊ ဆရာမများ
➢ အဆောင်နေ ကျောင်းသား လက်ခံသည်။ (၆ တန်းမှစတင်လက်ခံသည်။)

၂၈၊ ဆ/ခ ရပ်ကွက်၊ သမာဓိ ၄လမ်း။ သင်္ဃန်းကျွန်း။
ဖုန်း-၀၁-၈၅၆ ၄၄၅၂ ၀၉-၇၃၁ ၀၇၅ ၃၆၊ ၀၉-၂၆၀ ၀၄၇ ၀၀၅။

အမြန်အလိုရှိသည်။

ကျွမ်းကျင်ယာဉ်မောင်း — ကျား(၅)ဦး

အနိမ့်ဆုံးယာဉ်မောင်းလိုင်စင်(ခ)၊ယာဉ်မောင်းလုပ်သက်အနည်းဆုံး(၅)နှစ်ရှိ၊ရန်ကုန်မြို့တွင်းနှင့်မြို့ပြင် ကျွမ်းကျင်စွာမောင်းနိုင်သူ၊ Auto/Manual ဘယ်မောင်း/ညာမောင်း မောင်းနိုင်သူ၊ အခြေခံပညာ အထက်တန်း အဆင့်အနိမ့်ဆုံးရှိရမည်။အလုပ်တာဝန်တိကျပြီးအလုပ်ကြိုးစားသူ၊စာရိတ္တကောင်းမွန်သူ၊အသောက်အစားကင်းရှင်းသူ ဖြစ်ရမည်။

အထက်ပါရာထူးအတွက်ကိုယ်ရေးရာဇဝင်၊လိုင်စင်ဓါတ်ပုံ(၂)ပုံ၊စီစစ်ရေးမှတ်ပုံတင်မိတ္တူ၊သန်းခေါင်စာရင်းမိတ္တူ၊ပညာအရည်အချင်းထောက်ခံစာ၊ရပ်ကွက်ထောက်ခံစာ၊ရဲစခန်းထောက်ခံစာနှင့်အလုပ်သမားမှတ်ပုံတင်မိတ္တူ၊ယာဉ်မောင်းလိုင်စင်မိတ္တူတို့နှင့်အတူတစ်ပတ်အတွင်း နောက်ဆုံးထား၍ကိုယ်တိုင်လျှောက်ထားနိုင်ပါသည်။လုပ်ငန်းအတွေ့အကြုံမူတည်၍ လစာအားညှိနှိုင်းပေးမည်။

ဆက်သွယ်ရန်လိပ်စာ-အမှတ်(၃၂)၊ကုန်းမြင့်ရိပ်သာလမ်း၊၇မိုင်၊မရမ်းကုန်းမြို့နယ်၊ ဖုန်း ၀၁-၆၅၂၉၀၅ ~ ၀၇

သီရိစန္ဒာဆေးရုံ

အမှတ်(၁၃၀)၊ သာယာကုန်းလမ်း၊ နံ့သာကုန်းရပ်ကွက်၊ အင်းစိန်
ဖုန်း ၀၁-၆၄၀၃၆၆၊ ၀၁-၆၄၄၈၀၀

၁။ Medical Officer
- M.B.,B.S ဘွဲ့ရ၊ ဆမရရှိပြီးသူဖြစ်ရမည်။
- နေ့/ည တာဝန်ထမ်းဆောင်နိုင်သူဖြစ်ရမည်။

၂။ သူနာပြု
- B.N.Sc/ Dip in Nursing/ Certificate in Mid-Wife ရရှိပြီးသူဖြစ်ရမည်။
- နေ့/ည တာဝန်ထမ်းဆောင်နိုင်သူဖြစ်ရမည်။

၃။ ဓာတ်ခွဲခန်းမှူး
- B.Med.Tech ဘွဲ့ရရှိပြီးသူဖြစ်ရမည်။

လျှောက်ထားလိုသူများသည် ကိုယ်ရေးရာဇဝင်အကျဉ်း၊ လိုင်စင်ဓာတ်ပုံ (၂)ပုံ၊ နိုင်ငံသားစိစစ်ရေးကတ်မိတ္တူ၊ ပညာအရည်အချင်းအောင်လက်မှတ်မိတ္တူများ၊ ရဲစခန်းထောက်ခံစာ၊ ရပ်ကွက်ထောက်ခံစာနှင့်အတူ ၁၀-၅-၂၀၁၆ ရက် နောက်ဆုံးထား၍ လာရောက်လျှောက်ထားနိုင်ပါသည်။

ဝန်ထမ်း အလိုရှိသည်

Advanced Media Group တွင် တာဝန်ထမ်းဆောင်ရန် အောက်ပါ ဝန်ထမ်းများ အလိုရှိသည်။

(၁) အရောင်းဝန်ထမ်း — ကျား (၅) ဦး
(၂) ယာဉ်မောင်း — ကျား (၃) ဦး
(ဘယ်မောင်း၊ ညာမောင်း)၊ (Manualနှင့်Auto) နှစ်မျိုးလုံး ကျွမ်းကျင်စွာ မောင်းနိုင်ရမည်။
(၃) စာရင်းကိုင် — မ (၂) ဦး
Excel ကျွမ်းကျင်စွာ အသုံးပြုနိုင်ရမည်။
(၄) Computer ကျွမ်းကျင် — မ (၂) ဦး

မင်္ဂလာဒုံမြို့နယ်နှင့်အနီးတဝိုက်တွင်နေထိုင်သူများအားပို၍ဦးစားပေးမည်။

စိတ်ပါဝင်စားသူများ CV တစ်စုံနှင့်အတူ လူကိုယ်တိုင် လာရောက်လျှောက်ထားနိုင်ပါသည်။
အမှတ်(စီဗီ-1)၊အခန်း-၄၊သီရိရတနာဈေးဝယ်စင်တာ၊ မြောက်ဥက္ကလာပမြို့နယ်။
ဖုန်း - ၀၁ ၂၃၀၁၁၂၄ ၊ ၀၁ ၂၃၀ ၁၁၂၅ ။

ROSE HILL HOSPITAL

အမှတ်(၂၀-A)၊ ကမ္ဘာအေးဘုရားလမ်း၊ ဗဟန်းမြို့နယ်၊ ရန်ကုန်မြို့။
Ph-558401, 552547

(1) M.B.,B.S ဘွဲ့ရ — (၃)ဦး
(2) Trained Nurse (B.N.Sc(OR)Dip Nursing) — ကျား၊ မ (၃)ဦး
(3) B.Pharm ဘွဲ့ရ — မ (၃)ဦး
(4) ဆရာဝန်အကူ(ကျန်းမာရေးစောင့်ရှောက်မှုသင်တန်းဆင်း) — မ (၂)ဦး
(5) သန့်ရှင်းရေး — မ (၃)ဦး

လျှောက်ထားလိုသူများသည် ကိုယ်ရေးရာဇဝင်၊ သန်းခေါင်စာရင်းမိတ္တူ၊ မှတ်ပုံတင်မိတ္တူနှင့်အတူ (၁၀)ရက်အတွင်း ရိုက်ထားသော ဓာတ်ပုံ(၁)ပုံ၊ ပညာအရည်အချင်းထောက်အထား၊ ဆက်သွယ်ရန်လိပ်စာ၊ အလုပ်သမားမှတ်ပုံတင်မိတ္တူ၊ ရဲစခန်းထောက်ခံစာတို့နှင့်အတူ လူကိုယ်တိုင် လာရောက်လျှောက်ထားနိုင်ပါသည်။ (နံနက် ၁၀ နာရီမှ ညနေ ၄ နာရီအတွင်း လာရောက်လျှောက်ထားနိုင်ပါသည်။

အမြန်အလိုရှိသည်

ပုံနှိပ်စက်၊ Komori Excel ကျွမ်းကျင် စက်ဆရာနှင့် နောက်လိုက် အကူ (၂) ဦး အမြန်အလိုရှိသည်။
နေစားရှင်းမည်။ (အမြဲတမ်းခန့်အပ်ရန်)

Ph : 09-500 3664 , 01-8566979

ဝန်ထမ်းအလိုရှိသည်

Main Chef - 1 ဦး ကျား/မ

နေစရိတ်စားစရိတ်စီစဉ်ပေးပါမည်။ တစ်ပတ် ၁ရက် နားခွင့်ရှိသည်။
လိုအပ်သော ပညာအရည်အချင်း။ အခြေခံပညာအထက်တန်း
ကောင်းမွန်သောလစာနှင့် အခြားအကျိုးခံစားခွင့်များစွာရှိသည်။
လုပ်သက်ရင့် လုပ်ငန်းအတွေ့အကြုံရှိပြီး အကျင့်စာရိတ္တကောင်း၍ ရိုးသားကြိုးစားသူများ လျှောက်ထားနိုင်ပါသည်။
(အိမ်မွေးခွေးလေးများကို ချစ်တတ်သူဖြစ်ရမည်)
အောက်ပါဖုန်းနံပါတ်များသို့ ဆက်သွယ်လျှောက်ထားနိုင်ပါသည်။

No.8, Mya Yi Nandar Housing, Shukhinthar Rd,
Tharkayta Tsp, Yangon
Ph: 09-421125808, 09-977442005

Always One Trading Co.,Ltd တွင် တာဝန်ထမ်းဆောင်ရန်

ယာဉ်မောင်း - ကျား (၃)ဦး (အသက် ၂၅ မှ ၃၅ အတွင်း)

လစာ - ၂၅၀၀၀၀ (တာမွေမြို့နယ်နှင့်နီးသူပိုဦးစားပေးမည်။)

လက်ထောက်စာရင်းကိုင် - ကျား/မ (၁)ဦး (လစာ - ၁၅၀၀၀၀)

အမှတ် ၃၉၈(က)၊ ဗညားဒလလမ်း၊ တာမွေမြို့နယ်၊ ရန်ကုန်မြို့။

ဖုန်း–၀၁–၅၄၈၁၅၈၊ ၀၉–၅၀၀ ၂၅၅၆၊ ၀၉–၉၆၅၀၀ ၂၅၅၆

"အာရ"ဆောက်လုပ်ရေးကုမ္ပဏီ ဝန်ထမ်းအလိုရှိသည်။

- Site Supervisor - ကျား /မ - (၅) ဦး
- အခြေခံလစာ - (၁ သိန်း ၈သောင်း)

- ဆောက်လုပ်ရေး Site များတွင် တာဝန်ထမ်းဆောင်ရမည်။
- အခြေခံပညာအထက်တန်းအောင်မြင်ပြီးသူဖြစ်ရမည်။
- အသက် ၂၀ မှ ၃၀ ကြားရှိပြီးကျန်းမာသန်စွမ်းရမည်။
- လုပ်ငန်းအတွေ့အကြုံရှိသူကိုဦးစားပေးခန့်ထားမည်။
- အမျိုးသားဝန်ထမ်းများယာဉ်မောင်းလိုင်စင်ရှိပါကလစာနှုန်းပိုပေးမည်။

စိတ်ဝင်စားသူများ CV Formနှင့်တကွ (၁၄-၅-၂၀၁၆) ရက်နေ့ နောက်ဆုံးထား၍လူကိုယ်တိုင်လာရောက်လျှောက်ထားနိုင်ပါသည်။

Ph; 09-2511-00011, 09-2511-00022

N-car Company မှ အောက်ပါဝန်ထမ်းများ အလိုရှိသည်

1. Sales and Marketing (ကျား/မ)
2. Office Staff (ကျား)

ယာဉ်မောင်းလိုင်စင်နှင့် ကားအရောင်းအဝယ် အတွေ့အကြုံရှိသူကို ဦးစားပေးမည်။ CV Form နှင့် တကွလာလျှောက်ရန်။ အသက်(၂၅)နှစ်အထက်ရှိရမည်။ မင်္ဂလာဒုံမြို့နယ်အနီး နေထိုင်သူ ဦးစားပေးမည်။

ဆက်သွယ်ရန်ဖုန်း:- 09-401604282, 09-422517562

Miyako Clinic

1. Clinic Staff (10F)
လစာ ၁သိန်း+ Commission
တစ်လကို ၄ရက်ခွင့်
နေစားငြိမ်း
အစမ်းခန့်ကာလ ၃လအတွင်း အခြေခံလစာ 70000ks

2. မန်နေဂျာ(သို့) Secretary
အင်္ဂလိပ်စာကျွမ်းကျင်မှုပေါ် မူတည်ပြီး လစာပေးမည်။
အလုပ်ချိန် နံနက် ၁၁နာရီမှ ည ၇နာရီထိ
တစ်ပတ်တစ်ရက်နားရက်ရမည်။
ပထမ ၃လ အစမ်းခန့်ကာလဖြစ်သည်။

Ph: 09-253789845 မြန်မာ၊ 09-453121226 English
လိပ်စာ-အမှတ် (446)၊ ကုန်သည်လမ်းမကြီး၊ ၄၃-လမ်းထောင့်၊ ဗိုလ်တထောင်မြို့နယ်။

Glory Farmer Development Public Co.,
(Pride of Myanmar)
Come Join The Strong Team!

- **Fast Hiring (Banker Position များ) (ပြည်တွင်းဘဏ်လုပ်ငန်းအတွက်)**
- **Stock Market ကျွမ်းကျင်သူများ**
- **Local & International ဘဏ်လုပ်ငန်း ကျွမ်းကျင်သော ပညာရှင်များ**

1.	HR GM(Head)(For Bank)	ကျား/မ	(၁)ဦး
2.	HRAGM	ကျား/မ	(၁)ဦး
3.	Branch Manager	ကျား/မ	(၃)ဦး
4.	Asst; Branch Manager	ကျား	(၃)ဦး
5.	Regional Manager	ကျား/မ	(၃)ဦး
6.	Asst; Regional Manager	ကျား/မ	(၃)ဦး
7.	Bank Operation Manager (Head)	ကျား/မ	(၂)ဦး
8.	Deputy Operation Manager	ကျား/မ	(၂)ဦး
9.	Training GM (Head)	ကျား/မ	(၂)ဦး
10.	Training AGM	ကျား/မ	(၂)ဦး
11.	Sales Manager	ကျား/မ	(၆)ဦး
12.	Chief Accountant	ကျား/မ	(၂)ဦး
13.	Senior/Junior Accountant	ကျား/မ	(၅)ဦး
14.	Sales & Marketing Manager	ကျား/မ	(၉)ဦး

အထက်ပါအမှတ်စဉ်တိုင်းအတွက် လုပ်ငန်းအတွေ့အကြုံ(3~5)နှစ်ရှိရမည်။ English skills နှင့် Computer ကျွမ်းကျင်ရမည်။ Hotel & Air Line Industryမှ အတွေ့အကြုံရှိသော Management Head များလည်း လျှောက်ထားနိုင်ပါသည်။ ရန်ကုန်၊ မုံရွာတွင် တာဝန်ထမ်းဆောင်ရန်အတွက် ဖြစ်ပါသည်။

လျှောက်လွှာတင်ရန် - **အမှတ်(258/262)၊ 12လွှာ၊ Classic Strand Condo၊ 27လမ်းနှင့် ကမ်းနားလမ်းထောင့်၊ ပန်းဘဲတန်းမြို့နယ်၊ ရန်ကုန်မြို့။**
ဆက်သွယ်ရန်ဖုန်း - **09-967890022, 09-967890033, 09-967890044**
Email:gbankmyanmar@gmail.com

ဖောင်းကြွပျောက် လျှောက်ထားခြင်း

ယာဉ်အမှတ် ၈က/၆၂၉၄ ၏ ဖောင်းကြွနံပါတ်ပြားပျောက်ဆုံး၍ ထုတ်ပေးရန် လျှောက်ထားလာပါသဖြင့် ယခင် ဖောင်းကြွနံပါတ်ပြား ပျက်ပြယ်ပါကြောင်း အများသိစေရန် ကြေညာအပ်ပါသည်။

ကညန၊ ခရိုင်ရုံး(ရန်ကုန်မြောက်ပိုင်း)

ဝန်ထမ်းအလိုရှိသည်

အမှတ်(၁၃၀)၊ တတိယထပ်၊ ရွှေဂုံတိုင်လမ်း၊ ဗဟန်းမြို့နယ်၊ ရန်ကုန်မြို့
Ph: 01-540742, 540747, 558973, E-mail:hrmgr.gh@gmail.com

ရန်ကုန်မြို့တွင် မကြာမီဖွင့်လှစ်မည့် ဆေးရုံသစ်ကြီးတွင် တာဝန်ထမ်းဆောင်နိုင်ရန် အောက်ပါရာထူးများအတွက် ဖော်ပြပါအရည်အချင်းများနှင့် ကိုက်ညီသူ (မည်သူမဆို)၊ E-mailဖြင့်ဖြစ်စေ၊ လူကိုယ်တိုင်လာရောက်၍ဖြစ်စေ သတင်းစာတွင် ဖော်ပြသည့်နေ့မှစ၍ (၁၀)ရက်အတွင်း လျှောက်ထားနိုင်ပါသည်။

(၁) Medical Officer
(က) M.B.,B.S ဘွဲ့ရရှိပြီးသူဖြစ်ရမည်။
(ခ) ဆေးကုသခွင့်လိုင်စင်(ဆမ)ရရှိပြီးသူ ဖြစ်ရမည်။

(၂) Nurse
(က) B.N.Sc(သို့)Dip in Nursing(သို့)Certificate in Mid-wife ရရှိပြီးသူဖြစ်ရမည်။
(ခ) သူနာပြုလိုင်စင်ရရှိပြီးသူ ဖြစ်ရမည်။

(၃) Radiographer
(က) B.Med.Tech (Medical Imaging Technology) ဘွဲ့ရရှိပြီးသူ ဖြစ်ရမည်။

(၄) Laboratory Technician
(က) B.Med.Tech(Medical Laboratory Technology)ဘွဲ့ရရှိပြီးသူ ဖြစ်ရမည်။

(၅) Receptionist
(က) ဘွဲ့တစ်ခုခုရရှိပြီးသူ ဖြစ်ရမည်။

(၆) Cleaner

(၇) Security Officer

လျှောက်ထားလိုသူများသည် ကိုယ်ရေးရာဇဝင်အပြည့်အစုံ၊ ဓာတ်ပုံ(၂)ပုံ၊ ပညာအရည်အချင်းအောင်လက်မှတ်မိတ္တူ၊ မှတ်ပုံတင်မိတ္တူ၊ သန်းခေါင်စာရင်းမိတ္တူ၊ သက်ဆိုင်ရာရဲစခန်းထောက်ခံစာမိတ္တူနှင့်တကွ လျှောက်ထားနိုင်ပါသည်။

ရွှေဇနကအများနှင့်သက်ဆိုင်သော ကုမ္ပဏီလီမိတက်၏
နှစ်ပတ်လည် အစည်းအဝေး ဖိတ်ကြားခြင်း

ရွှေဇနကအများနှင့်သက်ဆိုင်သောကုမ္ပဏီလီမိတက် (မှတ်ပုံတင်အမှတ်-၄၀၀၆/၂၀၁၃-၂၀၁၄)၏ နှစ်ပတ်လည် အစည်းအဝေးကို အောက်ပါအစီအစဉ်အတိုင်း ပြုလုပ်မည်ဖြစ်ပါ၍ အစုရှယ်ယာရှင်များ တက်ရောက်ပါရန် ဖိတ်ကြားအပ်ပါသည်။

ကျင်းပမည့်နေ့ရက် - **၁၇ - ၅ - ၂၀၁၆ (အင်္ဂါနေ့)**
ကျင်းပမည့်အချိန် - **နံနက် (၁၀:၀၀) မှ (၁၂:၀၀) နာရီ**
ကျင်းပမည့်နေရာ - **Royal View Hall (1), Esperado Hotel**
အမှတ် (၂၃)၊ ဦးအောင်မြတ်လမ်း၊ မင်္ဂလာတောင်ညွန့်မြို့နယ်၊ ရန်ကုန်မြို့။

အဘိုး၊ အဘွား တွေက မြေး၊ မြစ် တွေကို ပညာအမွေ ပေးမယ့် စာအုပ်
အဖေ၊ အမေ တွေက သား၊ သမီး တွေကို ဝယ်ယူ ပေးမယ့် စာအုပ်
ဦးလေး၊ အဒေါ် တွေက တူ၊ တူမ တွေကို လက်ဆောင် ပေးမယ့် စာအုပ်
အစ်ကို၊ အစ်မ တွေက ညီ၊ ညီမ တွေကို ဖတ်ဖို့ ညွှန် ပေးမယ့် စာအုပ်
ဆရာ၊ ဆရာမ တွေက တပည့်ချစ် တွေကို ပြဋ္ဌာန်း ပေးမယ့် စာအုပ်

ဂုဏ်ထူးဦးအောင်ခိုင်

2016-17 Grade 4 English (Reader Four)

ပြဋ္ဌာန်းချက် အစုံအလင်ကို အကုန်အစင် ရှင်းပြထား
နောက်ဆက်တွဲ လေ့ကျင့်ခန်းတွေက လိုလေသေးမရှိ ပိုနေသေး၏
သရုပ်ဖော်ပုံ အသစ်တွေနဲ့ အတူ နမူနာ မေးခွန်း ၅ စုံ ပါဝင် ...

ဂုဏ်ထူးဦးအောင်ခိုင်
Grade 4 English
Reader Four

၂၇၂ ပန်းဆိုးတန်းလမ်း၊ ကျောက်တံတားမြို့နယ်၊ ရန်ကုန်။ 01 252 919 , 09 787 109 875

Myanmar Japan SEDA မှ ကြီးမှူးဖွင့်လှစ်သော

Essentials of Management သင်တန်းကာလ - (၆)ပတ်၊ သင်တန်းကြေး ၂၅၀၀၀
(စီမံခန့်ခွဲမှုပညာသင်တန်း) (Thursday 6 : 00 pm to 8 : 00 pm)
Lecturer : Asst . Prof . ဝင်းမင်းသိမ်း (ဆရာ Kevin) B.B.A., M.Sc (B' Mouth, UK)., PhD (Candidate)
May 26 ဖွင့်မည်

Business Communication သင်တန်းကာလ - (၆)ပတ်၊ သင်တန်းကြေး ၂၅၀၀၀
(စီးပွားရေးဆက်သွယ်မှုပညာသင်တန်း) (Saturday 2 : 00 pm to 4 : 00 pm)
Lecturer : ဒေါ်နန်းသဉ္ဇာနို (B.A (English)., EMBA (Paris))
May 28 ဖွင့်မည်

No. (24), Yaw Min Gyi Street, Dagon Township, Near Park Royal Hotel Tel : (01) 246636, 384309, 253177

TO ANYONE WHO WANTS TO MASTER ENGLISH;
ACADEMICALLY, PROFESSIONALLY, SOCIALLY
WELL-PREPARED FOR
1NESS INTERNATIONAL SCHOOL

COURSES
- Nursery or Preschool
- Kindergarten
- Primary 1 to Secondary (IGCSE 'O' LEVEL & A/As LEVELS)
- Cambridge Young Learners Courses
- Cambridge Adult Learners Courses
- Cambridge Exams-Oriented Courses
- Language Proficiency Courses
- Weekend Courses
- Summer Courses
- Vocational Trainings
- English for Moms and Dads.

ကျောင်းကားရှိသည်
Schoolbus Available

- Pre (every month)
- KG-Pri 6 (May 2-5-2016 May 12-5-2015) လက်ခံ
- Adult Course (30th May) Every 10 weeks.
- Teaching Training (30th May) Every 3 months.
- Week end (4th June)
- Cambridge Prep (4th June)

လူဦးရေ ကန့်သတ်ထားပါသည်

No.74/B, Aung Tha Pyay Road, Insein Township, Yangon.(ကွယ်ကာဘောဆေးရုံသစ်အနီး)
01-644525 09-5164660, 09 254302322, 09 782213959, 09-970554270, 09 264197665

ဗလငါးတန် ဖွံ့ဖြိုးဖို့ စာအုပ်စာပေ လေ့လာစို့

MCC Orientation Programme

၂၀၁၆ ခုနှစ် တက္ကသိုလ်ဝင်တန်းဖြေဆိုထားကြသော ကျောင်းသား/သူများအတွက် တက္ကသိုလ်အကြိုပြင်ဆင်မှုသင်တန်း

General Orientation
- Foundation of English
- Foundation of Computing
- Soft Skills

Foundation for Computing Diploma
- Introduction to Computer Technology
- Introduction to Computer Programming

(or)

Foundation for Engineering Diploma
- Introduction to Engineering Mathematics
- Basic Engineering Science

(or)

Foundation for Business Diploma
- Introduction to Business Accounting
- Introduction to Business Administration

Enroll Now!

Hot-Line : 01-2304156, 01-246634 www.facebook.com/mcc.institute

MCC.i (Yangon Campus) Ph - 01-245762, 01-249152, 01-395512
MCC.i (Mandalay Campus) Ph - 09-402671562, 011-202113
MCC.i (Naypyitaw Campus) Ph - 09-31354842, 09-254148940
MCC.i (Yatanarpon Campus) Ph - 02-5178112, 02-5178113, 02-5178132
MCC Polytechnic (Monywa) Ph - 09-965676777, 09-265333120
MCC Polytechnic (Yangon) Block 6, 2nd Floor, Myanmar ICT Park Hlaing Campus, Yangon, Myanmar.

၂၀၁၆ အဝေးသင်တက္ကသိုလ်သင်တန်းသားများအတွက်

ညိမ်း အဝေးသင်

မေဂျာစုံ၊ အတန်းစုံ

သင်ရိုးကုန်အပြတ်တန်းခွဲများ

ကျောင်းအပ်လက်ခံပြီ

Nyein Center
Nyein လှည်းတန်း

အောင်မြင်မှုအတွက် စိတ်ချရသော......

မဟာ

နှစ်ပြီ

အဝေးသင်တက္ကသိုလ်သင်တန်း

(ပထမနှစ်ဝက်မှ နောက်ဆုံးနှစ်အထိ ဝိဇ္ဇာတွဲ သီးသန့်သင်တန်း)

(မေလ ဆန်း တန်းခွဲသစ်များ)

မဟာ(အဝေးသင်)

အမှတ်(၁၁)A၊ မြေညီထပ်၊ လှည်းတန်း (၁)လမ်း၊ ကမာရွတ်မြို့နယ်။

ဖုန်း – ၀၁ ၅၀၄၈၆၁၊ ၀၁ ၅၀၄၃၆၀၊ ၀၉ ၄၃၁၆၈၁၃၅။

STI MYANMAR UNIVERSITY

University of Bedfordshire

STIMU နှင့် University of Bedfordshire (UK) တို့ ပူးပေါင်းဖွင့်လှစ်ပါသည်

NURTURING WORLD CLASS LEADERS

Faculty of BUSINESS
- **MBA** (General Management)
- **BA** (Hons) Business Administration
- **BA** (Hons) Accounting

Faculty of HEALTH SCIENCE
- **MSc** Public Health
- **MSc** Nutrition & Dietetics
- **MBA** (Hospital & Health Science Management)

Why Study UK Degrees @ STI MU?

- **Queen's Award** ရရှိထားသော **University of Bedfordshire (UOB) UK** မှ တိုက်ရိုက်ချီးမြှင့်သော ဘွဲ့ဖြစ်ခြင်း
- **Program** များကို **Semester** ခွဲ၍ **UOB-UK** ဖြစ်စေ၊ **STI MU** တွင်ဖြစ်စေ တက်ရောက်နိုင်ခြင်း
- **Go Global Experience** ဖြင့် **UOB-UK** နှင့် အထူးပြုဘာသာရပ်ဆိုင်ရာ **London Stock Exchange, National Health Science (NHS), MNC Company** ကြီးများသို့ သွားရောက်လေ့လာနိုင်ခြင်း
- ဤသင်တန်းများအောင်မြင်ပြီးဆုံးပါက ကမ္ဘာ့အရပ်ရပ်ရှိ မည်သည့်တက္ကသိုလ်ကြီးများတွင်မဆို မဟာဘွဲ့ နှင့် **Ph.D** ဘွဲ့ ဆက်လက်တက်ရောက်နိုင်ခြင်း
- **MSc Public Health** အောင်မြင်ပါက **United Kingdom** နိုင်ငံ **Royal Society for Public Health (RSPH) UK** အဖွဲ့ဝင်အဖြစ် ဝင်ရောက်နိုင်ခြင်း
- **MSc Nutrition & Dietetics** အောင်မြင်ပြီးပါက **United Kingdom Association for Nutrition (AfN) UK** တွင် အဖွဲ့ဝင်အဖြစ် ဝင်ရောက်နိုင်ခြင်း

ဘွဲ့ကြို ဝင်ခွင့်သတ်မှတ်ချက်
- တက္ကသိုလ်ဝင်တန်း ဖြေဆိုအောင်မြင်ပြီးသူများ၊ **IGCSE** ဖြေဆိုအောင်မြင်ပြီးသူများ
- ဒုတိယနှစ် (သို့မဟုတ်) နောက်ဆုံးနှစ်လျှောက်ထားလိုသူများသည် **STIMU** မှ ဒီပလိုမာ/အဆင့်မြင့် ဒီပလိုမာ (သို့မဟုတ်) **HND** (သို့မဟုတ်) **ABE** (သို့မဟုတ်) ဘွဲ့တစ်ခုခုရရှိပြီးသူများ လျှောက်ထားနိုင်ပါသည်

Aim HIGH

ဘွဲ့လွန် ဝင်ခွင့်သတ်မှတ်ချက်
- ဘွဲ့တစ်ခုခုရရှိပြီးသူများလျှောက်ထားနိုင်ပါသည်
- အင်္ဂလိပ်ဘာသာကျွမ်းကျင်ရန်လိုအပ်ပြီး သင်တန်းများ၏ ဝင်ခွင့်ထောက်ခံချက်လိုအပ်ပါသည်။

STIMU FOUNDATION → STIMU 1st YEAR → STIMU 2nd YEAR → UOB DEGREE FINAL YEAR → MASTER DEGREE

Block-10, MICT Park လှိုင်တက္ကသိုလ်၊ ရန်ကုန်။ **Ph: 507151/52, 09 250064451, 377988** www.stiedu.net https://www.facebook.com/STIMyanmarUni

ပညာရေးဝန်ကြီးဌာန
အမျိုးသားစီမံခန့်ခွဲမှုပညာဒီဂရီကောလိပ်
National Management Degree College (NMDC)
FINANCIAL SERVICES နှင့် BUSINESS MANAGEMENT
အမှတ်စဉ် (၁၂) သင်တန်းသားများ လျှောက်လွှာခေါ်ယူခြင်း

အမျိုးသားစီမံခန့်ခွဲမှုပညာဒီဂရီကောလိပ် နှင့် **STI Myanmar University**တို့ ပူးပေါင်း၍ အောက်ဖော်ပြပါ **Certificate** သင်တန်းအမှတ်စဉ် (၁၂)ကို ဖွင့်လှစ်မည်ဖြစ်ပါသည်။

(က) **Certificate in Financial Services (CFS)**

(ခ) **Certificate in Business Management (CBM)**

၁။ တက္ကသိုလ်ဝင်တန်း **အောင်မြင်** ပြီးသူများနှင့် တက္ကသိုလ်မှဘွဲ့တစ်ခုခုရရှိထားသူများ လျှောက်ထားနိုင်ပါသည်။ တက္ကသိုလ်ဝင်တန်းအောင်မြင်ပြီးသူများနှင့် ဘဏ်များ၊ ကုမ္ပဏီများမှ ဝန်ထမ်းများ သီးခြားအတန်းခွဲများတွင် တက်ရောက်ရပါမည်။

၂။ သင်တန်းကာလ(၆)လကြာမြင့်ပြီး ၂၀၁၆ ခုနှစ် မေလ (၇)ရက်တွင် စတင်ဖွင့်လှစ်ပါမည်။

၃။ Certificate သင်တန်းအောင်မြင်ပြီးသူများသည် **Diploma, Advanced Diploma** သင်တန်းများမှတစ်ဆင့် The Open University of Hong Kong နှင့် ချိတ်ဆက်ထားသော **Bachelor of Business Administration (Finance & Banking / Management) BBA** ဘွဲ့ နောက်ဆုံးနှစ်သင်တန်းသို့ ဆက်လက်တက်ရောက်နိုင်ပါမည်။ **BBA**ဘွဲ့ရရှိရန် သင်တန်းကာလစုစုပေါင်း (၃)နှစ် (၆)လ ကြာမြင့်ပါမည်။

၄။ ပညာအရည်အချင်းအထောက်အထား (မူရင်းနှင့်မိတ္တူ) နှစ်စုံ၊ နိုင်ငံသားစိစစ်ရေးကဒ်ပြား (မူရင်း နှင့် မိတ္တူ) နှစ်စုံ၊ လိုင်စင်ဓါတ်ပုံ (၃)ပုံ တင်ပြရမည်။

(လူဦးရေကန့်သတ်ထားပါသဖြင့် ကြိုတင်စာရင်းပေးသွင်းနိုင်ပါသည်။)

တက္ကသိုလ်ဝင်ခွင့်စာမေးပွဲရမှတ် (၄၀၀)မှတ်နှင့်အထက် ရရှိသူများအတွက် **BBA** ဘွဲ့အထိ ပညာသင်ဆု လျှောက်ထားနိုင်သည်။

အသေးစိတ်သိရှိလိုပါက- အမျိုးသားစီမံခန့်ခွဲမှုပညာဒီဂရီကောလိပ်၊ **STI Myanmar University** ကုန်သည်လမ်း (၅၃-၅၄ လမ်းကြား)၊ ရန်ကုန်အရှေ့ပိုင်းဆေးရုံကြီးအနီး၊ ဗိုလ်တထောင်မြို့နယ် ဖုန်း - ၀၉၄၂၀၁၃၁၇၃၀၊ ၀၉၄၂၀၁၈၃၁၅၅၊ ၃၇၇၉၈၈၊ ၅၀၇၁၅၁/၅၂၊ ၀၉၄၂၀၂၅၄၈၇၂

လယ်တီဝိပဿနာ ကမ္မဋ္ဌာနာစရိယ ဆရာဖြစ်သင်တန်း

ရန်ကုန်မြို့ မရမ်းကုန်းမြို့နယ်၊ နာဂလိုဏ်ဂူဘုရားကုန်းမြေ၊ ကလေးဝတောရ ဆရာတော်၊ မြန်မာနိုင်ငံလုံးဆိုင်ရာ လယ်တီကမ္မဋ္ဌာနာစရိယအဖွဲ့ဥက္ကဋ္ဌ၊ နိုင်ငံတော် သြဝါဒါစရိယ၊ အဂ္ဂမဟာပဏ္ဍိတ၊ အဂ္ဂမဟာကမ္မဋ္ဌာနာစရိယ လယ်တီဘဒ္ဒန္တဇာဂရာ ဘိဝံသ မဟာထေရ်အရှင်မြတ်သည်-

ဗဟိုအဖွဲ့ချုပ် သြဝါဒါစရိယဆရာတော်ကြီးများ၏ ဆန္ဒတော်အရ"သတ္တမ" အကြိမ် "လယ်တီဝိပဿနာ ကမ္မဋ္ဌာနာစရိယ ဆရာဖြစ်သင်တန်း"ကို (၁၃၇၈ ခုနှစ်၊ ကဆုန်လပြည့်ကျော် ၁ ရက်) ၂၂-၅-၂၀၁၆ ရက်(တနင်္ဂနွေနေ့) နံနက် ၉ နာရီတွင် စတင်ဖွင့်လှစ်ပါမည်။ သြဝါဒါစရိယဆရာတော် အရှင်မြတ်တို့ထံမှ သြဝါဒစကား ချီးမြှင့်ပေးတော်မူပါဘုရား။

ပထမကြီးတန်းအထက် အောင်မြင်ပြီးသော အရှင်မြတ်များ၊ ဆရာလေးများ၊ ကျောင်းထိုင်ကျောင်းပိုင်အရှင်မြတ်များ၊ သြဝါဒါစရိယဆရာတော်ကြီးများထံမှ ထောက်ခံချက်ရရှိထားသောပုဂ္ဂိုလ်များ သင်တန်းတက်ရောက်ခွင့်ရှိပါသည်။

(၁၃၇၈ ခုနှစ်၊ ကဆုန်လပြည့်နေ့) ၂၁-၅-၂၀၁၆ ရက် (စနေနေ့)၊ ညနေ ၅ နာရီ ဂိုဏ်းပေါင်းစုံ သံဃဥပုသ်ပြုအမီ ကြွရောက်တော်မူပါရန် လျှောက်ထား ပါသည်ဘုရား။

နန်းနွယ်(ဥက္ကဋ္ဌ)
လယ်တီဝိပဿနာပြန့်ပွားရေးဗဟိုအဖွဲ့ချုပ်
ရန်ကုန်တိုင်းဒေသကြီး
ဖုန်း-၀၉-၅၁၈၉၇၃၇၊ ၀၉-၄၀၀၄၀၅၅၉၊ ၀၉-၄၂၅၀၁၇၃၈၈

ရခိုင်ပြည်နယ်၊ တောင်ကုတ်မြို့နယ်၊ နတ်မော်ကျေးရွာ အုပ်စု၊ ရှေးဟောင်းသမိုင်းဝင် ဆီးကိုင်းတောင်စေတီတော် မြတ်ကြီး ဌာပနာပိတ်ပွဲ၊ ထီးတော်တင်လှူပွဲနှင့် ဗုဒ္ဓါဘိသေကအနေကဇာတင်လှူပွဲအတွက် အသိပေးကြေညာခြင်း

ကျေးဇူးတော်ရှင် ပြည်တွင်းပြည်ပ သာသနာပြု အလိုတော်ပြည့်ကျောင်း တိုက်များ၏ အဓိပတိအဂ္ဂမဟာပဏ္ဍိတ ဒေါက်တာ ဘဒ္ဒန္တအရိယဝံသ အလိုတော် ပြည့်ဆရာတော်ဦးဆောင်၍ နတ်မော်ကျောင်းကြီးဆရာတော် ဘဒ္ဒန္တဦးဝိမလ စီစဉ်တည်ထားတော်မူသော ရှေးဟောင်းသမိုင်းဝင် ဆီးကိုင်းတောင်စေတီတော် မြတ်ကြီးအား ဌာပနာပိတ်ပွဲ၊ ထီးတော်တင်လှူပွဲနှင့် ဗုဒ္ဓါဘိသေက အနေကဇာ တင်လှူပူဇော်ပွဲကြီးကို (၁၃၇၈ခုနှစ်၊ တန်ခူးလပြည့်ကျော် ၁၂ရက်) ၄-၅-၂၀၁၆ရက် (ဗုဒ္ဓဟူးနေ့)နံနက် ၇း၃၀နာရီတွင် ကျင်းပပြုလုပ်သွားမည်ဖြစ်ပါသည်။ နယ်စပ်ရေးရာ ဝန်ကြီးဌာန၊ နယ်စပ်ဒေသနှင့်တိုင်းရင်းသားလူမျိုးများဖွံ့ဖြိုးတိုးတက်ရေးဦးစီးဌာနမှ မတည်အလှူငွေကျပ် သိန်းသုံးရာ၊ နေလသစ္စာ ဆောက်လုပ်ရေးအုပ်စုကုမ္ပဏီလီမိ တက်ပိုင်ရှင် ဦးကျော်တောင်၊ ဒေါ်မချေ မိသားစုမှ အလှူငွေ ကျပ်သိန်းခြောက်ရာ့ ခြောက်ဆယ်ရှစ်သိန်း၊ အခြားစေတနာရှင်များမှ ကျပ်သိန်းနှစ်ဆယ့်ငါးသိန်း ငါးသောင်း ထည့်ဝင်လှူဒါန်းထားရှိပါသည်။ ယင်းပွဲတော်ကြီးတွင် ပြည်နယ်အဆင့် ရခိုင်ရိုးရာကျင်းပွဲ၊ ရွှေမန်းချမ်းသာဇာတ်အဖွဲ့ကြီးနှင့် အခြားသောပျော်ပွဲရွှင်ပွဲများဖြင့် (၄)ရက်တိုင်တိုင် စည်ကားသိုက်မြိုက်စွာ ကျင်းပပြုလုပ်သွားမည်ဖြစ်ပါ၍ ဈေးဆိုင် ခန်းများ၊ ခြားရဟတ်များအတွက် မြေနေရာများကို ကြိုတင်စာရင်းပေးသွင်းနိုင်ပါ ကြောင်း အသိပေးနှိုးဆော်အပ်ပါသည်။

ပွဲတော်ကျင်းပရေးကော်မတီ၊ နတ်မော်ကျေးရွာ၊ တောင်ကုတ်မြို့

၁၉၇၀ခုနှစ်၊ ဖောင်ကြီးပြည်သူ့ရေးရာ ဝန်ထမ်းတက္ကသိုလ်၊ ဇယျ(၁)သင်တန်းတွင် တက်ရောက်သင်တန်းဆင်းခဲ့သည့် သူငယ်ချင်းများသို့

တို့တစ်တွေ တွေ့ခဲ့၊ ဆုံခဲ့၊ ကြုံခဲ့ရတာ ၈-၅-၂၀၁၆ရက်မှာ (၄၆)နှစ်ပြည့်ခဲ့ပြီ၊ ဒါကြောင့် သူငယ်ချင်းများ ပြည်လည်ဆုံဖို့ ၇-၅-၂၀၁၆ရက်(စနေနေ့) နံနက် ၁၀း၀၀နာရီ Sabai@DMZ ထိုင်းစားသောက်ဆိုင် မြကျွန်းသာပန်းခြံဝင်းအတွင်း (ဆီဒိုးနား ဟိုတယ်နှင့်မျက်နှာချင်းဆိုင်)တွင် ပြန်ဆုံကြမယ်။ ဒါကြောင့် သူငယ်ချင်းများ မပျက်မကွက် လာရောက်တွေ့ဆုံကြဖို့ ဖိတ်ကြား ပါတယ်။

(နံနက်စာထမင်းဖြင့် ဧည့်ခံပါမည်။)

ဆက်သွယ်ရန်ဖုန်းနံပါတ်များ

၁။ ကိုစောဦး	ဖုန်း-၀၉-၅၀၄၇၀၉၇
၂။ ကိုမြင့်စိုး	ဖုန်း-၀၉-၄၂၀၀၀၃၀၄
၃။ ကိုတင့်စိန်ထူး	ဖုန်း-၀၉-၄၃၁၀၇၁၈၈၉
၄။ ကိုသိန်းညွှန့်	ဖုန်း-၀၉-၇၃၀၇၇၅၃၇
၅။ ဒေါ်ဝင်းစိန်	ဖုန်း-၀၉-၅၁၈၁၇၂၇
၆။ ဒေါ်ခင်ဝင်းမေ	ဖုန်း-၀၉-၂၅၄၄၄၇၇၁၇
၇။ ကိုခင်မောင်အုန်း	ဖုန်း-၀၉-၅၀၆၈၂၁၈
၈။ ဒေါ်ခာတုကလျာ	ဖုန်း-၀၉-၄၂၀၀၉၈၁၄၆

လူပျောက်
ဦးအောင်မြင့်
အသက်(၆၈)နှစ်

အတိတ်မေ့ဝေဒနာရှင်သည် ရန်ကုန်မြို့ FMI အိမ်ရာဝင်းမှ ၂၄-၄-၂၀၁၆ရက် ည ၈း၀၀ နာရီခန့်တွင် ပျောက်သွားပါသဖြင့် တွေ့ရှိပါက အကြောင်းကြားပေးစေလိုပါသည်။ တွေ့ရှိပါက ကျေးဇူးဆပ်ပါမည်။

ဦးမျိုးဝင်း

ဆက်သွယ်ရန် ဖုန်းနံပါတ်များ
ဖုန်း-၀၅၇-၂၅၅၄၁၊ ၀၅၇-၂၁၅၈၉
၀၉-၂၅၆၁၁၀၀၂၂၊ ၀၉-၅၃၂၃၂၃၁၊၀၉-၅၀၅၄၆၆၆

ကန့်ကွက်နိုင်ကြောင်းကြော်ငြာ

မင်္ဂလာဒုံမြို့နယ်၊မြေတိုင်းရပ်ကွက်အမှတ်(၅၆၃)၊မြေကွက်အမှတ်(၅၇ ၃/၅၈)၊ဧရိယာ (၀.၅၇)ဧက၊မြေကွက်တည်နေရာအမှတ်(၅၈)၊တီလောကရပ်ကွက်၊ထောက်ကြန့်၊ မင်္ဂလာဒုံမြို့နယ်၊(၁)ဒေါ်ခင်အေးကြူ(၁၂/မဂဒ(နိုင်)၀၂၂၈၀၁)၊(၂)ဒေါ်ညွန့်ညွန့်စိန် (၁၂/မဂဒ(နိုင်)၀၂၂၇၁၉)၊(၃)ဒေါ်စောရှင်(၁၂/မဂဒ(နိုင်)၀၂၂၈၀၁)အမည်ပေါက်၊ 'က' မြေ၊၃(ခ)ရရှိပြီးမြေအားအမည်ပေါက်ဒေါ်စောရှင်(၁၁-၂-၂၀၁၃)ကွယ်လွန်၊ ခင်ပွန်းဖြစ်သူဦးအေးသောင်(၂-၆-၂၀၀၂)ကွယ်လွန်သဖြင့်သားသမီးများဖြစ်ကြသော (၁)ဒေါ်ခင်ဥမ္မာအေး(၁၂/မဂဒ(နိုင်)၀၂၂၈၀၂)၊(၂)ဦးလွင်အောင်အေး(၁၂/မဂဒ(နိုင်) ၀၂၂၅၆၃)၊(၃)ဦးညွန့်သန်း(၁၂/မဂဒ(နိုင်)၁၀၂၅၁၂)၊(၄)ဦးသန်းကျော်အေး(၁၂/မဂဒ (နိုင်)၀၉၈၁၅၃)၊(၅)ဒေါ်ကလျာထွေး(၁၂/မဂဒ(နိုင်)၀၉၉၉၅၆)တို့နှင့်ကျန်အမည်ပေါက် (၂)ဦးဖြစ်သူဒေါ်ခင်အေးကြူနှင့်ဒေါ်ညွန့်ညွန့်စိန်တို့၏ကိုယ်စားလှယ်လွှဲစာအမှတ် ၁၇၈/၁၄(၃-၁-၁၄)၊၁၇၉/၁၄(၁-၃-၁၄)ဖြင့်ရရှိသူဦးသန်းကျော်အေး(၁၂/မဂဒ (နိုင်)၀၉၈၁၅၃)မှအမွေဆက်ခံပိုင်ဆိုင်ကြောင်းစာချုပ်-၆၆၃/၀၄(၉-၃-၁၄)၊သေစာ ရင်း၊တရားရုံးကျမ်းကျိန်လွှာ၊ထပ်ဆင့်ကျမ်းကျိန်လွှာ၊ကိုယ်စားလှယ်လွှဲစာတို့ကိုတင်ပြ၍ ပိုင်ဆိုင်ကြောင်းစာချုပ်ချုပ်ဆိုရန်နှင့်အရောင်းအဝယ်စာချုပ်ချုပ်ဆိုရန်မြေပုံကူးလျှောက် ထားလာရာတရားဝင်နိုင်လုံသောအထောက်အထားများဖြင့်၍ကြော်ငြာပါသည့်နေ့မှစ၍ (၇)ရက်အတွင်းကန့်ကွက်နိုင်ပါကြောင်းနှင့်ကန့်ကွက်မှုမရှိပါကလုပ်ထုံးလုပ်နည်းအတိုင်း ဆက်လက်ဆောင်ရွက်ပေးမည်ဖြစ်ပါကြောင်းအသိပေးကြေညာအပ်ပါသည်။

မြို့ပြစီမံကိန်းနှင့်မြေစီမံခန့်ခွဲမှုဌာန၊ ရန်ကုန်မြို့တော်စည်ပင်သာယာရေးကော်မတီ

ပညာရေးဝန်ကြီးဌာန-ကိုယ်ပိုင်အထက်တန်းကျောင်းအမှတ် (ကက-၁၃/၃၈/၁၉၉)

ZMA
RESIDENTIAL PRIVATE SCHOOL
ကိုယ်ပိုင်အထက်တန်းကျောင်းနှင့် အဆင့်မြင့်ဘော်ဒါ

၅တန်း၊၆တန်း၊၇တန်း၊၈တန်း၊၉တန်းအကျ/အရှုံးမရှိအင်းစိန်မြို့နယ်အတွင်း အောင်ချက် ၁၀၀ % ပြည့်ရရှိသော ကျောင်းဖြစ်သည်။

၂၀၁၆ - ၂၀၁၇ ပညာသင်နှစ်အတွက် -

၁၀ တန်း တန်းခွဲသစ်များ မေလ (၂)ရက်နေ့တွင် စတင်မည်။

၈၊ ၉ တန်း တန်းခွဲသစ်များ မေလ (၂)ရက်နေ့ စတင်မည်။

၅ ၊ ၆ ၊ ၇ တန်းခွဲသစ်များ မေလ(၁၆) ရက်နေ စတင်မည်။

ဘက်စုံဖွံ့ဖြိုးတိုးတက်ဖို့ ZMA သို့လှမ်းကြစို့......

ကျောင်းကောင်းတစ်ခုဖြစ်ကြောင်းကို အောင်ချက်တစ်ခုတည်းနှင့် မတိုင်းတာနိုင်ပေ။ စိတ်ဓာတ်၊ စည်းကမ်း ၊ ပညာ အပြင် စလင်းတန် ဖွံ့ဖြိုးမှု တီထွင်ဖန်တီးလိုစိတ် (Creative Mind) ကိုအားကောင်းစေပြီးဘက်စုံ ဖွံ့ဖြိုးတိုးတက်မှု (Holistic Development) ဖြင့်သာ တိုင်းတာသင့်သည်။

အမှတ် - ၆၁/B ၊ သာယာကုန်းလမ်း၊ နံ့သာကုန်းရပ်ကွက်၊ အင်းစိန်မြို့နယ်၊ ရန်ကုန်တိုင်းဒေသကြီး၊ ဆက်သွယ်ရန် - ၀၉-၇၉၃၄၇၁၂၇၈၊ ၀၉-၇၃၁၃၄၆၄၇၆၊ ၀၉-၂၆၂၁၇၆၀၆၂၊ ၀၁-၂၄၈၁၄၇

E-mail - zambudeepaacademy@gmail.com Facebook - www.facebook.com/zambudeepaacademy

၂၀၁၆ -၂၀၁၇ ပညာသင်နှစ်အတွက် ကြိုတင်စာရင်းပေးသွင်းနိုင်ပါပြီ၊ ကျောင်းသားဦးရေ ကန့်သတ်ထားသည်။

ပြည်ထောင်စုသမ္မတမြန်မာနိုင်ငံတော်အစိုးရ
ပညာရေးဝန်ကြီးဌာန
အဆင့်မြင့်ပညာဦးစီးဌာန
ရန်ကုန်ပညာရေးတက္ကသိုလ်
ပါရဂူ(Ph.D)သင်တန်းသားများခေါ်ယူခြင်း

၁။ ရန်ကုန်ပညာရေးတက္ကသိုလ်တွင် ၂၀၁၆-၂၀၁၇ ပညာသင်နှစ်အတွက် ပါရဂူဘွဲ့ (Ph.D)သင်တန်းကို အောက်ဖော်ပြပါ အထူးပြုဘာသာရပ်များဖြင့် ဖွင့်လှစ်သင်ကြားမည်ဖြစ်ပါသည်-

(က) ပညာရေးသဘောတရား
(ခ) ပညာရေးစိတ်ပညာ
(ဂ) သင်ပြနည်း

၂။ ပါရဂူဘွဲ့ (Ph.D)သင်တန်းတက်ရောက်ရန် အောက်ပါသတ်မှတ်ချက်များနှင့် ပြည့်စုံသူများ လျှောက်ထားနိုင်ပါသည်။

(က) ပါရဂူဘွဲ့သင်တန်း တက်ရောက်ခွင့်လျှောက်ထားသူသည် ပြည်ထောင်စုမြန်မာနိုင်ငံသားဖြစ်ရမည်။
(ခ) ၂၀၁၆ခုနှစ်၊ ဇွန်လ ၁ ရက်တွင် အသက်(၃၀)နှစ်ထက် မကျော်လွန်သူဖြစ်ရမည်။ (လုပ်ငန်းခွင်အတွေ့အကြုံရှိသူများကို အသက်ကန့်သတ်ချက် လျှော့ပေါ့စဉ်းစားမည်။)
(ဂ) ပါရဂူဘွဲ့အကြိုသင်တန်းကို အချိန်ပြည့် တစ်နှစ်တက်နိုင်သူဖြစ်ရမည်။
(ဃ) ဝင်ခွင့်လျှောက်ထားသူ၏ အရည်အချင်းသတ်မှတ်ချက်များမှာ အောက်ပါအတိုင်းဖြစ်ပါသည်-

ပညာရေးဝန်ကြီးဌာနဝန်ထမ်းများအတွက်

(၁) အသိအမှတ်ပြုထားသော တက္ကသိုလ်တစ်ခုခုမှ မိမိလျှောက်ထားလိုသောဘာသာရပ်နယ်ပယ်၌ အနိမ့်ဆုံး မဟာဘွဲ့အောင်မြင်သူ ဖြစ်ရမည်။ ဘာသာရပ်ဆိုင်ရာ ၃နာရီ မေးခွန်းနှင့် အင်္ဂလိပ်စာ ၃နာရီမေးခွန်း ဝင်ခွင့်စာမေးပွဲ ဖြေဆိုအောင်မြင်ပြီး လူတွေ့စစ်ဆေးခြင်းကို အောင်မြင်သူများကိုသာ လက်ခံသည်။
(၂) အသိအမှတ်ပြု တက္ကသိုလ်တစ်ခုခုမှ မဟာသုတေသနဘွဲ့ရရှိထားသူများသည် (ဝင်ခွင့်စာမေးပွဲ ဖြေဆိုရန် မလိုပါ) လူတွေ့စစ်ဆေးခြင်းကို ဖြေဆိုအောင်မြင်ရမည်။
(၃) တက္ကသိုလ်၊ ဒီဂရီကောလိပ်များမှ နည်းပြ၊ သရုပ်ပြ ဖြစ်ပါက နည်းပြ၊ သရုပ်ပြရာထူးတွင် လုပ်သက်(၁)နှစ် အနည်းဆုံးရှိရမည်။
(၄) တက္ကသိုလ်၊ ဒီဂရီကောလိပ်များမှ ဆရာ၊ ဆရာမ မဟုတ်သော ပညာရေးဝန်ထမ်းများဖြစ်လျှင် နည်းပြ၊ သရုပ်ပြနှင့်အဆင့်တူရာထူးတွင် လုပ်သက်(၂)နှစ် အနည်းဆုံးရှိသူဖြစ်ရမည့်အပြင် လျှောက်ထားသူသည် သုတေသနဆိုင်ရာ လုပ်ငန်းဆောင်ရွက်နေသူဖြစ်ပြီး ပါရဂူဘွဲ့သင်တန်းတက်ရောက်ခွင့်ပြုခြင်းဖြင့် ဌာနဆိုင်ရာလုပ်ငန်းတွင် တိုက်ရိုက်အကျိုးပြုနိုင်ကြောင်း သက်ဆိုင်ရာ၊ ဌာနဆိုင်ရာအကြီးအကဲက ထောက်ခံသူဖြစ်ရမည်။
(၅) ပါရဂူအကြိုသင်တန်း တက်ရောက်ခွင့်ရရှိပါက သက်ဆိုင်ရာဦးစီးဌာနညွှန်ကြားရေးမှူးချုပ်(သို့မဟုတ်) သက်ဆိုင်ရာ တက္ကသိုလ်၊ ဒီဂရီကောလိပ်ပါမောက္ခချုပ် ကျောင်းအုပ်ကြီးထံမှ အချိန်ပြည့် (၁)နှစ်တက်ရောက်ခွင့်ပြုနိုင်ကြောင်း ထောက်ခံစာတင်ပြရမည်။

အခြားဝန်ကြီးဌာနဝန်ထမ်းများအတွက်

(၁) အသိအမှတ်ပြုထားသော တက္ကသိုလ်တစ်ခုခုမှ မိမိလျှောက်ထားလိုသောဘာသာရပ်နယ်ပယ်၌ အနိမ့်ဆုံးမဟာဘွဲ့အောင်မြင်သူ ဖြစ်ရမည်။ ဘာသာရပ်ဆိုင်ရာ ၃နာရီ မေးခွန်းနှင့် အင်္ဂလိပ်စာ ၃နာရီမေးခွန်း ဝင်ခွင့်စာမေးပွဲဖြေဆိုအောင်မြင်ပြီး လူတွေ့စစ်ဆေးခြင်းကို အောင်မြင်သူများကိုသာ လက်ခံမည်။
(၂) အသိအမှတ်ပြု တက္ကသိုလ်တစ်ခုခုမှ မဟာသုတေသနဘွဲ့ရရှိထားသူများသည် (ဝင်ခွင့်စာမေးပွဲ ဖြေဆိုရန်မလိုပါ) လူတွေ့စစ်ဆေးခြင်းကို ဖြေဆိုအောင်မြင်ရမည်။
(၃) အနိမ့်ဆုံး နည်းပြ၊ သရုပ်ပြ (သို့မဟုတ်) ယင်းနှင့်အဆင့်တူ ရာထူးတွင် လုပ်သက်(၂)နှစ် အနည်းဆုံးရှိရမည်။
(၄) ပါရဂူအကြိုသင်တန်း တက်ရောက်ခွင့်ရရှိပါက သက်ဆိုင်ရာ ညွှန်ကြားရေးမှူးချုပ်ထံမှ အချိန်ပြည့်(၁)နှစ် တက်ရောက်ခွင့်ပြုကြောင်း ထောက်ခံစာ တင်ပြရမည်။

၃။ ရန်ကုန်ပညာရေးတက္ကသိုလ်၊ ကျောင်းသားရေးရာဌာနတွင် သတ်မှတ်ထားသည့် လျှောက်လွှာပုံစံဖြင့် ၁၃-၅-၂၀၁၆ ရက် (သောကြာနေ့) နောက်ဆုံးထား၍ လျှောက်ထားရမည်။

၄။ လျှောက်ထားသူများသည် ရန်ကုန်ပညာရေးတက္ကသိုလ်တွင် ပါရဂူဘွဲ့(Ph.D) သင်တန်းဝင်ခွင့်စာမေးပွဲကို အောက်ပါအတိုင်း ဝင်ရောက်ဖြေဆို ရမည်-

(က) ၁၆-၅-၂၀၁၆ရက် (တနင်္လာနေ့) ၉း၀၀နာရီမှ ၁၂း၀၀နာရီ သက်ဆိုင်ရာဘာသာရပ်
(ခ) ၁၇-၅-၂၀၁၆ရက် (အင်္ဂါနေ့) ၉း၀၀နာရီမှ ၁၂း၀၀နာရီ အင်္ဂလိပ်စာဘာသာရပ်

၅။ ရေးဖြေစာမေးပွဲ အောင်မြင်သူများနှင့် မဟာသုတေသနဘွဲ့ရရှိသူများကို ၂၃-၅-၂၀၁၆ရက်(တနင်္လာနေ့)တွင် လူတွေ့စစ်ဆေးမည်။

၆။ အသေးစိတ်အချက်အလက်များကို ဘာသာရပ်နှင့်စပ်လျဉ်း၍ သက်ဆိုင်ရာဘာသာရပ် ပါမောက္ခ(ဌာနမှူး)များထံတွင်လည်းကောင်း၊ သင်တန်းဝင်ခွင့်နှင့် စပ်လျဉ်း၍ သက်ဆိုင်ရာမော်ကွန်းထိန်း (ဖုန်းနံပါတ်-၅၃၄၂၇၃)ထံတွင် လည်းကောင်း စုံစမ်းနိုင်ပါသည်။

မော်ကွန်းထိန်း
ရန်ကုန်ပညာရေးတက္ကသိုလ်

လိုင်စင်ရတံဆိပ်ခေါင်းရောင်းချသူ
လိုင်စင်လျှောက်ထားနိုင်ကြောင်း အသိပေးကြေညာချက်

တံဆိပ်ခေါင်းလိုအပ်သူများ လိုအပ်သည့်အချိန် ဝယ်ယူနိုင်စေရေးအတွက် လိုင်စင်ရတံဆိပ်ခေါင်းရောင်းချသူအဖြစ် ဆောင်ရွက်လိုသူများကို ခွင့်ပြုလိုင်စင် ထုတ်ပေးသွားမည်ဖြစ်ပါသည်။

လိုင်စင်ရတံဆိပ်ခေါင်းရောင်းချသူအဖြစ် လျှောက်ထားသူသည် အောက်ဖော်ပြပါသတ်မှတ်ချက်များနှင့် ပြည့်စုံသူဖြစ်ရန် လိုအပ်ပါသည်။

* ပြည်ထောင်စုသမ္မတမြန်မာနိုင်ငံသားဖြစ်ရမည်။
* ပြစ်မှုကင်းရှင်းသူဖြစ်ရမည်။
* ပဋိညာဉ်အက်ဥပဒေအရ ပဋိညာဉ်ပြုလုပ်ရန် အရည်အချင်းရှိသူဖြစ်ရမည်။
* အနည်းဆုံး အခြေခံပညာအထက်တန်းအဆင့် အောင်မြင်ပြီးသူဖြစ်ရမည်။
* အသက်(၁၈)နှစ်ပြည့်ပြီး (၆၀)နှစ်ထက် မကျော်လွန်သူဖြစ်ရမည်။
* ကျန်းမာရေးကောင်းမွန်၍ ကိုယ်တိုင်ဆောင်ရွက်နိုင်သူဖြစ်ရမည်။

အထက်ဖော်ပြပါအရည်အချင်းများနှင့် ပြည့်စုံသူဖြစ်၍လိုင်စင်ရ တံဆိပ်ခေါင်းရောင်းချသူအဖြစ် ဆောင်ရွက်လိုသူသည် မိမိ၏အမည်၊ အသက်၊ အဖအမည်၊ မှတ်ပုံတင်အမှတ်၊ နေရပ်လိပ်စာနှင့် တံဆိပ်ခေါင်း ရောင်းချခြင်းပြုမည့်နေရာသို့မဟုတ် ဆိုင်၏လိပ်စာတို့ကို ဖော်ပြ၍ မြို့နယ်အခွန်ဦးစီးဌာနမှူးရုံးသို့ စာဖြင့် လျှောက်ထားနိုင်ပါသည်။ (၅-၅-၂၀၁၆ ရက် နောက်ဆုံးထားလျှောက်ထားကြပါရန်)

လျှောက်ထားသူများသည် မြို့နယ်အခွန်ဦးစီးဌာနမှူးရုံးက ကျင်းပပြုလုပ်မည့် ရုံးခွန်၊ တံဆိပ်ခေါင်းခွန်နှင့် သက်ဆိုင်သည့် ဥပဒေ၊ နည်းဥပဒေ၊ အမိန့်၊ ညွှန်ကြားချက်များ လုပ်ထုံးလုပ်နည်းများဆိုင်ရာ ရက်သတ္တပတ်သင်တန်းကို အချိန်ပြည့် တက်ရောက်၍ အရည်အချင်းဆန်းစစ်စာမေးပွဲကို ဝင်ရောက်ဖြေဆိုရပါမည်။

ဖြေဆိုအောင်မြင်သူများ၏ အမှတ်အများဆုံးရရှိသူများကို မြို့နယ်အလိုက် သတ်မှတ်ထားသည့် လိုင်စင်ရတံဆိပ်ခေါင်းရောင်းချသူ အရေအတွက် အလိုက် လိုင်စင်ရတံဆိပ်ခေါင်းရောင်းချခွင့်ရသူအဖြစ် လိုင်စင်ထုတ်ပေးသွားမည်ဖြစ်ပါသည်။

လိုင်စင်ရတံဆိပ်ခေါင်းရောင်းချသူသည် တံဆိပ်ခေါင်းရောင်းချခြင်းဆိုင်ရာ နည်းဥပဒေများပါ ပြဋ္ဌာန်းချက်များကို လိုက်နာရမည်ဖြစ်ပါသည်။

လိုင်စင်ရတံဆိပ်ခေါင်းရောင်းချသူသည် ဝယ်ယူသည့်တံဆိပ်ခေါင်းတန်ဖိုး၏ ၄ရာခိုင်နှုန်းကို လျှော့နှုန်းအဖြစ် ခံစားခွင့်ရှိပါသည်။

တံဆိပ်ခေါင်းများကို လိုင်စင်ရတံဆိပ်ခေါင်းရောင်းချသူမှအပ အခြားမည်သူမျှ ရောင်းချခွင့်မရှိပါ။

ရာထူးအလျောက် တံဆိပ်ခေါင်းရောင်းချသူအဖြစ်လည်းကောင်း၊ လိုင်စင်ရတံဆိပ်ခေါင်းရောင်းချသူအဖြစ်လည်းကောင်း ခန့်ထားခြင်းမရှိသူသည် ကျပ်တစ်ဆယ်တန်ကပ်တံဆိပ်ခေါင်းမှအပ အခြားတံဆိပ်ခေါင်း တစ်စုံတစ်ရာကို ရောင်းချလျှင် ထောင်ဒဏ် ၆လအထိ သို့မဟုတ် ငွေဒဏ် ကျပ်တစ်သိန်း သို့မဟုတ် ဒဏ်နှစ်ရပ်လုံး ချမှတ်ခြင်းခံရမည်ဖြစ်ပါသည်။

ပြည်တွင်းအခွန်များဦးစီးဌာန

ပြည်ထောင်စုသမ္မတမြန်မာနိုင်ငံတော်အစိုးရ
စက်မှုလယ်ယာဦးစီးဌာန
(အိတ်ဖွင့်တင်ဒါခေါ်ယူခြင်း)

၁။ စိုက်ပျိုးရေး၊ မွေးမြူရေးနှင့်ဆည်မြောင်းဝန်ကြီးဌာန၊ စက်မှုလယ်ယာဦးစီးဌာနမှ အောက်ဖော်ပြပါ ပစ္စည်းများကို မြန်မာကျပ်ငွေဖြင့် ဝယ်ယူလိုပါသည်။

စဉ်	ပစ္စည်းအမျိုးအမည်	အရေအတွက်
(က)	လက်တွန်းထွန်စက်နှင့်တွဲဖက်သုံးကိရိယာများ	4Lot
(ခ)	ထွန်စက်ကြီးများ	3Lot
(ဂ)	ထွန်ယက်ကိရိယာများ	4Lot
(ဃ)	ကောက်စိုက်စက်	1Lot
(င)	စပါးရိတ်သိမ်းခြွေလှေ့စက်	1Lot
(စ)	မြေတူးစက်	1Lot
(ဆ)	မြေသယ်ယာဉ်	1Lot

၂။ တင်ဒါပုံစံနှင့်အသေးစိတ်အချက်အလက်များကို ၂၈-၄-၂၀၁၆ရက်မှစတင်၍ ရုံးချိန်အတွင်း အောက်ပါလိပ်စာ၌ လာရောက်စုံစမ်းဝယ်ယူနိုင်ပါသည်။

၃။ အိတ်ဖွင့်တင်ဒါပိတ်ရက်မှာ ၂၀၁၆ခုနှစ်၊ မေလ(၂၇)ရက် ၁၅း၀၀ နာရီ ဖြစ်ပါသည်။

တင်ဒါခေါ်ယူရေးလုပ်ငန်းကော်မတီ
စက်မှုလယ်ယာဦးစီးဌာန
ရုံးအမှတ်(၅၀)၊ နေပြည်တော်
ဖုန်း-၀၆၇-၄၁၀၂၄၂၊ ၀၆၇-၄၁၀၂၄၃

အသိပေးကြေညာချက်

ဂျပန်နိုင်ငံနှင့် ကိုရီးယားနိုင်ငံတို့မှ မော်တော်ယာဉ်များ တင်ဆောင်လာသည့် M.V MORNING MENAD V.102 သင်္ဘောသည် ၂၉-၄-၂၀၁၆ ရက်ခန့်တွင် ရန်ကုန်ဆိပ်ကမ်းသို့ ဆိုက်ကပ်၍ ကုန်ချလုပ်ငန်းဆောင်ရွက်မည်ဖြစ်ပါသည်။

မော်တော်ယာဉ်ပိုင်ရှင်များအနေဖြင့် သင်္ဘောမှချပြီးချိန်တွင် မိမိတို့၏ မော်တော်ယာဉ်ပါပစ္စည်းများကို ORIGINAL BILL OF LADING များ ယူဆောင်လျက် လာရောက်ကြည့်ရှုစစ်ဆေးရန် အသိပေးအပ်ပါသည်။

သင်္ဘောဆိုက်ကပ်မည့်အချိန်နှင့် တံတားနေရာတို့ကို အသေးစိတ်သိရှိလိုပါက အောက်ဖော်ပြပါ တယ်လီဖုန်းနံပါတ်များသို့ ဆက်သွယ်စုံစမ်းမေးမြန်းနိုင်ပါသည်။ **ဖုန်း-၂၃၀၁၁၉၁၊ ၂၃၀၁၁၇၈**

ကိုယ်စားလှယ်လုပ်ငန်းဌာန၊ မြန်မာ့ဆိပ်ကမ်းအာဏာပိုင်

City College Yangon

IGCSE Program

အလယ်တန်း၊ အထက်တန်း အောင်မြင်ပြီးသူများအတွက်
International City College Yangon IGCSE Program
with over 20 Years IGCSE Experienced Teachers.

Pre - IGCSE
Duration: 1 Year, Starting May 2016.
Subjects: Pure Maths, Further Maths, Physics, Biology, Chemistry, English, IELTS
English: Taught by Native Speaking Teacher.
Admission Requirements: Grade 9 (State School), Secondary 3 or equivalent

IGCSE
Duration: 1 Year, Starting May 2016. Ready for May 2017 IGCSE Exams
Subjects: Pure Maths, Further Maths, Physics, Biology, Chemistry, English
English: Taught by Native Speaking Teacher.
Admission Requirements: Grade 10,11 (State School), Secondary 4 or equivalent

Time
Class Hours: 9 am to 5 pm - 9 - 10:30 am, 11 - 12:30 pm, 1 - 2:30 pm, 3 - 4:30 pm, 3 Subjects a Day.
Days: Monday to Friday.

Counseling
During IGCSE Studies,we counsel students to find the right major in the universities.
We help students choose the universities in US, Canada, Japan, Singapore, Australia etc.
We provide complete help for admission to these universities.

City College ကို အမေရိကန်နိုင်ငံမှအခြေပြုဆရာကြီးကဦးစီးဖွင့်လှစ်ထားပြီးကျွန်ုပ်တို့၏ရည်ရွယ်ချက်မှာ မြန်မာကျောင်းသားများကိုနိုင်ငံတကာတန်းဝင်အဆင့်မြင့်ပညာများတက်စေလိုခြင်းဖြစ်ပါသည်။
Call: 09 450 634 402, 3, 4 / N0.34, Ma Po St., 3 Fl.(B), Myaynigone, Sanchaung, Yangon.
facebook.com/citycollegeyangon / www.citycollegeyangon.com

edexcel Approved Centre No. 93679

MIC
Myanmar Imperial College

တက္ကသိုလ်ဝင်တန်း ဖြေဆိုပြီးသူများအတွက်
မြန်မာနိုင်ငံ၏ အနာဂတ်စီးပွားရေးလုပ်ငန်းရှင်များအတွက်

HND Business / Advertising & Branding / Hospitality & Tourism
MBA Master of Business Administration
BA Business & Management / Marketing Management / Tourism Management
DBA Doctor of Business Administration

+ ဗြိတိန်နိုင်ငံ University of Northampton မှ တိုက်ရိုက်ပေးအပ်သော နိုင်ငံတကာအသိအမှတ်ပြု Diploma, Bachelor နှင့် Master Qualifications
+ ပြည်တွင်းပြည်ပမှ Professors၊ Lecturers နှင့် အတွေ့အကြုံရှိ စီးပွားရေးပညာရှင်များ
+ နိုင်ငံတကာအဆင့်မီ တက္ကသိုလ်ကျောင်းဝင်း
+ အဆင့်မြင့် Library နှင့် Facilities များ

Working in Partnership with THE UNIVERSITY OF NORTHAMPTON United Kingdom

May Intake!
09 732 10001 / 09 4211 00222
အမှတ် (၁) ဈေးမြောက်လမ်း၊ (ဦးဝိစာရအဝိုင်းအနီး)၊ ဒဂုံမြို့နယ်၊ ရန်ကုန်မြို့။

ကန့်ကွက်နိုင်ကြောင်းကြော်ငြာ

မင်္ဂလာဒုံမြို့နယ်၊မြေတိုင်းရပ်ကွက်အမှတ်(၅၆၃)၊မြေကွက်အမှတ်(၅၇ ၃/၅၉)၊ဧရိယာ(၀.၆၃)ဧက၊မြေကွက်တည်နေရာအမှတ်(၅၉)၊တိလောကရပ်ကွက်၊ထောက်ကြန့်၊မင်္ဂလာဒုံမြို့နယ်၊(၁)ဒေါ်ခင်အေးကြူ(၁၂/မဂဒ(နိုင်)၀၂၂၈၀၁)၊(၂)ဒေါ်ညွန့်ညွန့်စိန်(၁၂/မဂဒ(နိုင်)၀၂၂၇၁၉)၊(၃)ဒေါ်စောရှင်(၁၂/မဂဒ(နိုင်)၀၂၂၈၀၁)အမည်ပေါက်၊'က'မြေ၊၃(ခ)ရရှိပြီးမြေအားအမည်ပေါက်ဒေါ်စောရှင်(၁၁-၂-၂၀၁၃)ကွယ်လွန်၊ခင်ပွန်းဖြစ်သူဦးအေးသောင်(၂-၆-၂၀၀၂)ကွယ်လွန်သဖြင့်သားသမီးများဖြစ်ကြသော(၁)ဒေါ်ခင်ဥမ္မာအေး(၁၂/မဂဒ(နိုင်)၀၂၂၈၀၂)၊(၂)ဦးလွင်အောင်အေး(၁၂/မဂဒ(နိုင်)၀၂၂၅၆၃)၊(၃)ဦးညွန့်သန်း(၁၂/မဂဒ(နိုင်)၁၀၂၅၁၂)၊(၄)ဦးသန်းကျော်အေး(၁၂/မဂဒ(နိုင်)၀၉၈၁၅၃)၊(၅)ဒေါ်ကလျာထွေး(၁၂/မဂဒ(နိုင်)၀၉၉၉၅၆)တို့နှင့်ကျန်အမည်ပေါက်(၂)ဦးဖြစ်သူဒေါ်ခင်အေးကြူနှင့်ဒေါ်ညွန့်ညွန့်စိန်တို့၏ကိုယ်စားလှယ်လွှဲစာအမှတ်၁၇၈/၁၄(၃-၁-၁၄)၊၁၇၉/၁၄(၁-၃-၁၄)ဖြင့်ရရှိသူဦးသန်းကျော်အေး(၁၂/မဂဒ(နိုင်)၀၉၈၁၅၃)မှအမွေဆက်ခံပိုင်ဆိုင်ကြောင်းစာချုပ်-၆၆၃/၀၄(၉-၃-၁၄)၊သေစာရင်း၊တရားရုံးကျမ်းကျိန်လွှာ၊ထပ်ဆင့်ကျမ်းကျိန်လွှာ၊ကိုယ်စားလှယ်လွှဲစာတို့ကိုတင်ပြ၍ပိုင်ဆိုင်ကြောင်းစာချုပ်ချုပ်ဆိုရန်နှင့်အရောင်းအဝယ်စာချုပ်ချုပ်ဆိုရန်မြေပုံကူးလျှောက်ထားလာရာတရားဝင်နိုင်လုံသောအထောက်အထားများဖြင့်ဤကြော်ငြာပါသည့်နေ့မှစ၍(၇)ရက်အတွင်းကန့်ကွက်နိုင်ပါကြောင်းနှင့်ကန့်ကွက်မှုမရှိပါကလုပ်ထုံးလုပ်နည်းအတိုင်းဆက်လက်ဆောင်ရွက်ပေးမည်ဖြစ်ပါကြောင်းအသိပေးကြေညာအပ်ပါသည်။

မြို့ပြစီမံကိန်းနှင့်မြေစီမံခန့်ခွဲမှုဌာန၊ ရန်ကုန်မြို့တော်စည်ပင်သာယာရေးကော်မတီ

ကန့်ကွက်နိုင်ကြောင်းကြော်ငြာ

အင်းစိန်မြို့နယ်၊ မြေတိုင်းရပ်ကွက်အမှတ်(၇-D)၊ မြေကွက်အမှတ် ၅/ဃ၏ တစ်စိတ်တစ်ဒေသ၊ ဧရိယာ(၀. ၁၀၅)ဧက အနက်(၀. ၀၂၇)ဧက မြေကွက်တည်နေရာအမှတ်-၅၈၊ လမ်းသစ်လမ်း၊ နံ့သာကုန်းရပ်ကွက်၊ အင်းစိန်မြို့နယ်၊ ယခင်မောင်လှစိန်၊ မစိန်၊ ယခုအစိုးရအမည်ပေါက် Hလိုင်စင်မြေ(NHB စာအမှတ်-၆၄/၃တ/၆၃နေ့စွဲ ၃၁-၅-၆၅ အရသိမ်း)မြေအား ရန်ကုန်တိုင်းတရားရုံး၊ တရားမကြီးမှုအမှတ်-၂၄၂/၁၉၉၉ဖြင့် အမွေခွဲဝေပေးစေလိုမှု၏ ၃၀-၄-၂၀၁၃ ရက်စွဲပါ စီရင်ချက်၊ ဒီကရီနှင့် အရပ်ကတိအရောင်းအဝယ်စာချုပ်တို့တင်ပြ၍ ဦးအေးထွန်း[၈/ကမန (နိုင်)၀၄၁၆၉၀]၊ ဒေါ်ခင်အေးမွန် [၇/ပမန(နိုင်)၀၈၇၆၈၃] တို့က အထူးဝန်ဆောင်ခဖြင့် ဂရန်သစ်လျှောက်ထားလာရာ ဌာနမှမြေချပါမစ်ဆောင်ရွက်ပေးမည်ဖြစ်ပါသဖြင့် တရားဝင် ခိုင်လုံသောအထောက်အထားများဖြင့် ဤကြော်ငြာပါသည့်နေ့မှစ၍ (၇)ရက်အတွင်း ကန့်ကွက်နိုင်ပါကြောင်းနှင့် ကန့်ကွက်မှုမရှိပါက လုပ်ထုံးလုပ်နည်းအတိုင်း ဆက်လက်ဆောင်ရွက်ပေးမည်ဖြစ်ပါကြောင်း အသိပေးကြော်ငြာအပ်ပါသည်။ **မြို့ပြစီမံကိန်းနှင့်မြေစီမံခန့်ခွဲမှုဌာန၊ ရန်ကုန်မြို့တော်စည်ပင်သာယာရေးကော်မတီ**

ကန့်ကွက်နိုင်ကြောင်းကြော်ငြာ

လှိုင်သာယာမြို့နယ်၊ မြေတိုင်းရပ်ကွက်အမှတ်(သကမ-၆)၊ မြေကွက်အမှတ်(၂၉၅/က)၊ မြေကွက်တည်နေရာအမှတ်(၂၉၅/က)၊ ဗိုလ်အောင်ကျော်လမ်း၊ (၁၃)ရပ်ကွက်၊ လှိုင်သာယာ၊ ဦးသိန်းဇံအမည်ပေါက် ပါမစ်မြေအား အမည်ပေါက် ဦးသိန်းဇံထံမှ အရပ်ကတိစာချုပ်ဖြင့် ဝယ်ယူပိုင်ဆိုင်သူ ဒေါ်မိုး [၁၄/ညတန(နိုင်)၀၃၅၂၈၇]မှ ပါမစ်ပျောက်ဆုံးကြောင်း တရားရုံးကျမ်းကျိန်လွှာဝန်ခံကတိ၊ ရဲစခန်းထောက်ခံစာ၊ ရပ်ကွက်အုပ်ချုပ်ရေးမှူးထောက်ခံစာ၊ မြို့နယ်စည်ပင်သာယာရေးကော်မတီ ထောက်ခံချက်များတင်ပြ၍ ဂရန်အသစ်လျှောက်ထားလာရာ (၇)ရက်အတွင်း ကန့်ကွက်နိုင်ပါသည်။ **မြို့ပြစီမံကိန်းနှင့်မြေစီမံခန့်ခွဲမှုဌာန ရန်ကုန်မြို့တော်စည်ပင်သာယာရေးကော်မတီ**

အများသိစေရန်ကြော်ငြာခြင်း

၁။ ဒဂုံမြို့သစ်အရှေ့ပိုင်းမြို့နယ်၊မြေတိုင်းရပ်ကွက်အမှတ်(၆)၊မြေကွက်အမှတ်(၉၃၄)၊မြေကွက်တည်နေရာအမှတ်(၉၃၄)၊(၆)ရပ်ကွက်၊ဒဂုံမြို့သစ်အရှေ့ပိုင်းမြို့နယ်၊ဒေါ်ခင်ငွေအမည်ပေါက်၊ပါမစ်မြေအားပါမစ်အမည်ပေါက်ဒေါ်ခင်ငွေထံမှဝယ်ယူထားသူဒေါ်သီတာဝင်း(၁၀/မလမ(နိုင်)၀၈၆၉၄၈)မှ ဒဂရ/ဂရသ-၃၆၄၈/၁၄(၁၀-၉-၂၀၁၄)ဖြင့်ပါမစ်မူရင်းတင်ပြ၍ဂရန်သစ်လျှောက်ထားလာရာအဆိုပါမြေကွက်ကိုဦးစိန်မြိုင်မှပါမစ်ပျောက်ဖြင့်ဂရန်သစ်လျှောက်ထားခဲ့ပြီး(၈-၄-၂၀၁၄)ရက်စွဲဖြင့်ထုတ်ပေးထားသည့်၎င်းအမည်ပေါက်၊နှစ်(၆၀)မြေငှားစာချုပ်အားထုတ်ယူသွားခဲ့ပြီးယခုအခါ၎င်းမှမှတ်ပုံတင်အရောင်းစာချုပ်အမှတ်၊၇၉၀၃/၁၄-၁၁-၁၄ဖြင့်ဒေါ်ဘဏ်ခေါ်ဟောက်အားရောင်းချခဲ့ရာဒေါ်ဘဏ်ခေါ်ဟောက်၏အထူးကိုယ်စားလှယ်လွှဲအပ်ခြင်းခံရသူဒေါ်ညိုညိုဝင်းမှ ဒဂရ/ပြောင်း-၁၂၃၇၉/၂၁-၁၁-၁၄ဖြင့်အမည်ပြောင်းလျှောက်ထားလာကြောင်းစိစစ်တွေ့ရှိရပါသည်။

၂။ သို့ပါ၍ဌာနမှပါမစ်ပျောက်ဖြင့်လျှောက်ထားစဉ်တင်ပြခဲ့သောကိုယ်တိုင်ဝန်ခံကတိပြုချက်အပိုဒ်(၃)စည်းကမ်းချက်အရမြေငှားစာချုပ်မူရင်းအားဌာနသို့ပြန်လည်အပ်နှံရန်ဦးစိန်မြိုင်နှင့်ဒေါ်ဘဏ်ခေါ်ဟောက်တို့ထံ(၃)ကြိမ်တိုင်တိုင်အကြောင်းကြားပြီးဖြစ်သော်လည်းဌာနသို့လာရောက်အပ်နှံခြင်းမရှိပါသဖြင့်ပါမစ်ပျောက်ဖြင့်ဂရန်လျှောက်ထားရယူသွားသောမြေငှားစာချုပ်အမှတ်၊ဒဂရ/ဂရသ-၂၀၃/၂၀၁၄၊ဦးစိန်မြိုင်(၁၂/လကန(နိုင်)၁၀၂၀၁၀)အမည်ပေါက်မြေငှားစာချုပ်(ဂရန်)စာအုပ်အားမြို့မြေစာရင်းတွင်ရုံးတွင်းအမိန့်အမှတ်(၃၈၄/၂၀၁၆)ဖြင့်ပယ်ဖျက်ပြီးကြောင်းအများသိစေရန်ကြေညာအပ်ပါသည်။

မြို့ပြစီမံကိန်းနှင့်မြေစီမံခန့်ခွဲမှုဌာန၊ ရန်ကုန်မြို့တော်စည်ပင်သာယာရေးကော်မတီ

Yee Fashion Designer Group

အခြေခံစက်ချုပ်နှင့်ဒီဇိုင်းပညာဒါနသင်တန်း

နိုင်ငံတကာ အဆင့်မီ ခေတ်မီဆန်းသစ်သော အဝတ်အထည်ဒီဇိုင်းများကို ပညာရှင်များမှ ဒီဇိုင်းအသိဒီဇိုင်းအမြင်ဒီဇိုင်းသီအိုရီတို့ဖြင့် ပေါင်းစပ်၍ ခေတ်မီသပ်ရပ်လှပသော စတိုင်ကျသော အဝတ်အစားများကို ဖန်တီးနိုင်သည့် စာတွေ့လက်တွေ့အခြေခံမှစ၍ ဒီဇိုင်းမျိုးစုံ တီထွင်ဖန်တီးနိုင်သော ဒီဇိုင်နာကောင်း တစ်ယောက်ဖြစ်စေရန်နှင့် လူငယ်များအား အရင်းအမြစ် ဖွံ့ဖြိုးတိုးတက်ရေး အလုပ်အကိုင်အခွင့်အလမ်းများ ရရှိစေရန် ရည်ရွယ်၍ အခြေခံစက်ချုပ်နှင့် ဒီဇိုင်းပညာဒါန သင်တန်း အမှတ်စဉ်(၉)ကို ဖွင့်လှစ် မည်ဖြစ်ပါ၍ တက်ရောက်လိုသူများ (၁၅-၅-၂၀၁၆) ရက်နေ့နောက်ဆုံးထား၍ စာရင်းပေးသွင်းရမည်ဖြစ်သည်။

လူဦးရေ ကန့်သတ်ထားသည်

ဆက်သွယ်ရန် - Center(1) - အမှတ်(၄၂/B)၊ မြေညီထပ်၊ (၁၁)လမ်း၊ လမ်းမတော်မြို့နယ်၊
Center(2) - အမှတ်(၁၀၆) တတိယထပ်၊ လည်းတန်းလမ်းတို၊ လမ်းမတော်မြို့နယ်၊
Ph: 01-228692, 09-73048822, 09-31788338, 09-5193056, 09-799298245

FAME **Honokiol**
For Chronic Hepatitis
အောင်စကားဖြူဆေး
ISO 9001 : 2015
ISO 14001 : 2004
OHSAS 18001 : 2007
GMP Certified
Organic Certified
TMR 013025 (0118)
၂/၂၀၁၅ တဆထလ (တိုး) ၀၆၅၇

FAME **Luteolin**
For Chronic Hepatitis
စမုန်ဖြူဆေး
ISO 9001 : 2015
ISO 14001 : 2004
OHSAS 18001 : 2007
GMP Certified
Organic Certified
TMR 013020 (0118)
၂/၂၀၁၅ တဆထလ (တိုး) ၀၆၅၇

"မိတ်ဆက်" ပလတ်စတစ်လောင်းလုပ်ငန်းမှ

လူကြီးမင်းတို့၏ စီးပွားရေးလုပ်ငန်းအတွက် ကြော်ငြာများ လက်ဆွဲအိတ်များ၊ ဖိတ်စာအမျိုးမျိုးတို့ကို ကောင်းမွန်သော အရည်အသွေး၊ မှန်ကန်သောဈေးနှုန်း၊ တိကျမှန်ကန်မြန်ဆန်သော အချိန်များနှင့်အတူ ကိုယ်တိုင်သယ်ယူပို့ဆောင်၍ လူကြီးမင်းတို့၏ စိတ်တိုင်းကျဆောင်ရွက်ပေးနေပါသည်။

ပုံနှိပ်လုပ်ငန်းရှင်များအတွက် အထူးဈေးနှုန်းဖြင့် ဆောင်ရွက်ပေးနေပါသည်။

ဆက်သွယ်ရန်ဖုန်း-၀၉-၇၉၁၆၅၁၃၉၅
အမှတ်(၄၆)၊ ၅၃လမ်းအလယ်၊ ပုဇွန်တောင်မြို့နယ်၊ ရန်ကုန်မြို့။

HG **Hawk GROUP**

Sofa Sette (ဆိုဖာဆက်တီ)အဟောင်းများကိုပြုပြင်ပေးပါသည်၊

မပြုပြင်မီ

ပြုပြင်ပြီး

ဖုန်းဆက်လိုက်ရုံပါပဲ.....
Ph : 0943030930, 09789444709

Lake View Villa
NGWE SAUNG BEACH

မြန်မာနိုင်ငံသားများပိုင်ဆိုင်သော
i GREEN
DEVELOPMENT & ENGINEERING GROUP

5 သိန်းစရန်ပေးရုံဖြင့် ဝယ်သူအမည်ပေါက် အိမ်ရာ
မြေပိုင်ဆိုင်မှုဖြင့် တိုက်ပါလုံးချင်း ဝယ်ယူနိုင်ပြီ

ရောင်းချမည့်နေရာ - တပ်မတော်ခန်းမ Date : April - 28,29,30(May-1)

Develop By
တကောင်းဘွားကုမ္ပဏီလီမိတက်
TA GAUNG BWAR CO.,LTD.
No (204), Bogyoke Aung San Road, Botahtaung Township, Yangon.
Hot Line : 09 830 2000, 09 830 2888, 09 830 3888, 09 832 8888
Office : 01 3729 51, 01 3729 61, 01 3729 62, 01 3729 63
Email : tagaungbwarcompany@gmail.com , Website : www.tagaungbwar.com

နိုးတန်ဆောင် (တက္ကဗေဒ) ကိုယ်တိုင်သင်ကြားစီစဉ်သည်.
ရွှေစမ်းချောင်း
၉-တန်း၊၁၀-တန်း
၂၀၁၆ - မေလမှစ၍ပုံမှန်ဝိုင်းတန်းခွဲများ ကျောင်းအပ်လက်ခံပြီ
အဆင့်မြင့် စာသင်-စာကျက်ဝိုင်းနှင့်ဘော်ဒါ
အမှတ်/၆၃-အေ(၃-လွှာ)၊စမ်းချောင်းလမ်း၊စမ်းချောင်းမြို့နယ်၊ရန်ကုန်မြို့။ ၀၉-၇၃၀၃၂၉၃၁၊ ၀၉-၅၀၇၀၁၅၈

စီးပွားယန္တရားဆောင်
ပညာရေးဝန် ဆောင်မှုလုပ်ငန်း
ဝထဝနှစ်ရှနောက်ဆုံးနှစ်ထိ
အငဝးသင်
စီးပွားရေး စီးပွားစီမံ မြန်မာစာ
E-ဗေဂျာ ဥပဒေ ဆိုင်ရာ သမိုင်း
ဒဿနိက အရှေ့တိုင်းစိတ်ပညာ
May လတန်းခွဲများ(7.5.2016)စမည်၊တန်းခွဲများအားလုံး ကျောင်းအပ်လက်ခံပြီ။
(30.4.2016)အတွင်းအပ်နှံသူများ(10%)Discounts ရမည်။
09-5118647,73009869,73013432,73028433

ရွှေတိဂုံစေတီတော်ဂေါပကအဖွဲ့ ပစ္စည်းများ ဝယ်ယူရန်ကြော်ငြာ

၁။ ရွှေတိဂုံစေတီတော် ဂေါပကအဖွဲ့တွင် အသုံးပြုရန်လိုအပ်သော ရေသန့်ပစ္စည်းများအား ဝယ်ယူရန်ရှိပါသည်။ တင်ဒါတင်သွင်းရောင်းချလိုသူများသည် တင်ဒါပုံစံနှင့် စည်းကမ်းချက်တစ်စုံလျှင် ကျပ် ၅၀၀၀/-နှုန်းဖြင့် ဝယ်ယူပြီး ၁၁-၅-၂၀၁၆ရက် မွန်းတည့် ၁၂:၀၀နာရီ နောက်ဆုံးထား၍ ဈေးနှုန်းတင်သွင်းနိုင်ပါကြောင်း ကြော်ငြာအပ်ပါသည်။

၂။ အသေးစိတ်အချက်အလက်များကို သိရှိလိုပါက ရုံးချိန် အတွင်း ဂေါပကအဖွဲ့ရုံး ဗဟိုသိုလှောင်ရေးဌာန ဖုန်းနံပါတ်-၀၁-၃၈၃၅၀၈ သို့ ဆက်သွယ်စုံစမ်းနိုင်ပါသည်။

ရွှေတိဂုံစေတီတော်ဂေါပကအဖွဲ့

လျှပ်စစ်နှင့်စွမ်းအင်ဝန်ကြီးဌာန မြန်မာ့ရေနံထွက်ပစ္စည်းရောင်းဝယ်ရေးလုပ်ငန်း အိတ်ဖွင့်တင်ဒါခေါ်ယူခြင်း(၂/၂၀၁၆)

၁။ မြန်မာ့ရေနံထွက်ပစ္စည်းရောင်းဝယ်ရေးလုပ်ငန်းအတွက် အောက်ဖော်ပြပါ ပစ္စည်းများကို မြန်မာကျပ်ငွေ (MPPE Warehouse Nay Pyi Taw)နှင့် (MPPE Warehouse Yangon)တို့ဖြင့် ဝယ်ယူမည်ဖြစ်ပါ၍ အိတ်ဖွင့်တင်ဒါများ တင်သွင်းကြပါရန် ဖိတ်ခေါ်ပါသည်-

(၁)	Projector Screen, Duplicator, Printer and Scanner	(4)Items
(၂)	Water Pump with Motor	(1)No
(၃)	Tyre with Tube & Flap	(4)Items
(၄)	Battery	(2)Items

၂။ တင်ဒါပုံစံစတင်ရောင်းချမည့်ရက် - ၂၈-၄-၂၀၁၆ ရက်
၃။ တင်ဒါပိတ်မည့်ရက် - ၁၉-၅-၂၀၁၆ ရက်
၄။ တင်ဒါပိတ်မည့်အချိန် - (၁၂:၀၀)နာရီ
၅။ အသေးစိတ်အချက်အလက်များကို သိရှိလိုပါက ဖုန်းနံပါတ် ၀၆၇-၄၁၁၄၈၇ သို့ ဆက်သွယ်စုံစမ်းနိုင်ပါသည်။

စီမံရေးဌာန
မြန်မာ့ရေနံထွက်ပစ္စည်းရောင်းဝယ်ရေးလုပ်ငန်း
လျှပ်စစ်နှင့်စွမ်းအင်ဝန်ကြီးဌာန၊ ရုံးအမှတ်(၆)၊ နေပြည်တော်

မြေကွက်ကျယ်(၁၀)ဧကကွက်ရောင်းမည်

ရန်ကုန်တိုင်းဒေသကြီး၊ လှည်းကူး၊ ငါးဆူတောင်(၁)ရပ်ကွက်တွင် စက်ရုံအလုပ်ရုံ တည်ဆောက်ရန်၊ စိုက်ပျိုးမွေးမြူရေးလုပ်ကိုင်ရန်၊ အခြားစီးပွားရေးလုပ်ကိုင်ရန် အထူးသင့်တော်သော ခြံစည်းရိုးခတ်ပြီး မြေကွက်ကျယ်(၁၀)ဧကပိုင်ရှင်ကိုယ်တိုင်ရောင်းရန် ရှိပါသည်။

ဖုန်း-၀၉-၇၉၂၆၇၀၈၃၆

တန်(၁၅၀) အအေးခန်းနှင့် ရေခဲစက်ပါဝင်သော မြေကွက်ရောင်းမည်

ရန်ကုန်မြို့၊ မြောက်ဥက္ကလာပစက်မှုဇုန်ရှိ ပေ(၇၀×၃၀၀) အကျယ်အဝန်းရှိ ဂရန်မြေကွက်နှင့်တကွ ယင်းမြေကွက်ပေါ်တွင် တည်ဆောက်တပ်ဆင်ထားသည့် တန်(၁၅၀)ဆံ့ အအေးခန်း၊ ငါးပုစွန်အေးခဲစက်များ၊ တစ်ရက်(၁၀)တန်ကျ ရေခဲစက်၊ ပလတ်စတစ်အိတ်ဆွဲစက်၊ ၃၁၅ ကေဗွီ အေထရန်စဖော်မာ၊ ၄၀၀ ကေဗွီအေ ဇော်လပိုမီးစက်များအား သင့်တော်သောဈေးနှုန်းဖြင့် ညှိနှိုင်းရောင်းချပါမည်။

စုံစမ်းရန်
ဖုန်း-၀၉-၉၇၉၃၈၂၃၀၄၊ ၀၉-၇၉၅၃၅၃၄၇၅၊ ၀၉-၄၃၁၉၃၂၉၈၊ ၀၉-၉၇၄၆၈၂၃၅၆

သစ်တောနဲ့သစ်ပင် ချစ်ခင်တဲ့လူမျိုး သစ်ပင်ကိုနှစ်စဉ်စိုက် ရွှေတိုက်ကိုစိုး