မှန်

The Mirror Daily

၁၉၅၇ ဧပြီ ၁၆ တွင် စတင် တည်ထောင်သည်။ Established in 1957

သူတော် သူမြတ် သူကောင်းသည်
ကိုယ့်အတွက်ပင် ဖြစ်ဖြစ်
သူ့အတွက်ပင် ဖြစ်ဖြစ်
သားမြေးရဖို့ မတ ကောင်း။
စီးပွားဖြစ်ဖို့ မတ ကောင်း။
တိုင်းပြည်ရဖို့ မတ ကောင်း။
အဓမ္မပြု မကောင်းမှုဖြင့်
ကိုယ်ကြီးပွားဖို့ မတ ကောင်း။ ။ ။ ။

ဓမ္မပဒ၊ ပဏ္ဍိတဝဂ်-၈၄၊
(မြန်မာပြန်-မင်းသုဝဏ်)

၁၃၇၈ ခုနှစ် တန်ခူးလပြည့်ကျော် ၃ ရက် တနင်္လာနေ့၊ 25, Monday April 2016 (၈၅၄၂)

ထူးချွန်မောင်မယ်များဖြင့် သက်ဝင်လှုပ်ရှားလာတော့မည့် ငွေဆောင်ကမ်းခြေ

၂၀၁၅ ခုနှစ် ဧပြီလက ငွေဆောင်အပန်းဖြေစခန်း ဘက်စုံပညာထူးချွန် ကျောင်းသား ကျောင်းသူများ ပျော်ရွှင်စွာကစားနေကြစဉ်။

ဆောင်းပါး - သီသီမင်း၊ ဓာတ်ပုံ - ဖြိုး

ဧရာဝတီတိုင်းဒေသကြီး ပုသိမ်မြို့မှ အနောက်ဘက် မိုင် ၃၀ ခန့်အကွာရှိ ငွေဆောင်ကမ်းခြေအပန်းဖြေစခန်းသည် ဧပြီ ၂၇ ရက်မှစ၍ ဒသမတန်း ဘက်စုံပညာထူးချွန်မောင်မယ်များဖြင့် သက်ဝင်လှုပ်ရှားလာတော့မည်ဖြစ်သည်။ ပညာရေး ဝန်ကြီးဌာန၏ ရည်ရွယ်ချက်ဖြစ်သည့် ပညာရည်ထူးချွန်ပြီး ကျန်းမာသန်စွမ်းကာ အကျင့်စာရိတ္တကောင်းမွန်သည့် ကျောင်းသား ကျောင်းသူများအဖြစ် လေ့ကျင့်ပျိုးထောင်ရန်အတွက် လူရည်ချွန်စီမံကိန်းကို ၁၉၆၄ ခုနှစ်မှ စတင်ဆောင်ရွက်ခဲ့ရာ ၁၉၈၈ ခုနှစ်တွင် အကြောင်းအမျိုးမျိုးကြောင့် ကာလအတော်ကြာ ရပ်နားထားခဲ့သည်။

စာမျက်နှာ ၅ ကော်လံ ၁ သို့ ❖

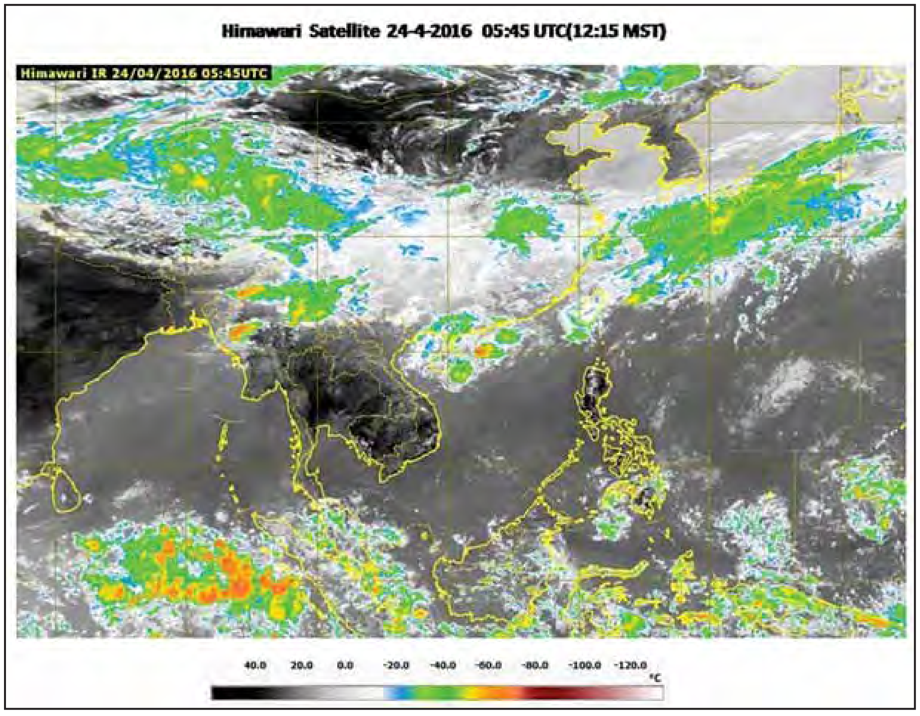

မိုးတိမ်တောင်ရွေ့လျားမှုအရှိန်ကြောင့် မြန်မာနိုင်ငံအလယ်ပိုင်းနှင့် အထက်ပိုင်းတွင် မိုးသက်လေပြင်းတိုက်ခတ်ခြင်းနှင့်အတူ မိုးထစ်ချုန်းကာ နေရာကွက်၍ မိုးကြီးနိုင်

ရန်ကုန် ဧပြီ ၂၄

ဘင်္ဂလားဒေ့ရှ်နိုင်ငံဘက်မှ တိုးဝင်လာသော လေဖိအားနည်းရပ်ဝန်းတစ်ခုကြောင့် မြန်မာနိုင်ငံအနောက် မြောက်ဘက်ပိုင်းတွင် မိုးတိမ်တောင်တစ်ခုဖြစ်ထွန်းလာနေပြီး အဆိုပါ မိုးတိမ်တောင်သည် အရှေ့ဘက်ကို ဆက်လက်ရွေ့လျားလာဖွယ်ရှိသည်ဟု မိုးလေဝသပညာရှင် ဒေါက်တာ ထွန်းလွင်က ဧပြီ ၂၄ ရက် မွန်းလွဲ ၂ နာရီခန့်က သုံးသပ်တင်ပြထားသည်။

အဆိုပါ မိုးတိမ်တောင်၏ တိမ်ထိပ်အမြင့်သည် အလွန်အားကောင်းသော တိမ်တိုက်တစ်ခုဖြစ်လာနေပြီး စစ်ကိုင်းတိုင်းဒေသကြီး အထက်ပိုင်းအတွင်းသို့ အနောက်ဘက်မှ ရွေ့လျားလာနေသည်ဟု ဒေါက်တာထွန်းလွင်က ၎င်း၏ လူမှုကွန်ရက်အင်တာနက်စာမျက်နှာမှတစ်ဆင့် သုံးသပ်တင်ပြထားသည်။ မိုးတိမ်တောင်၏ အရှိန်ကြောင့် နောက် ၂၄ နာရီအတွင်း ချင်းပြည်နယ်၊ မကွေးတိုင်းဒေသကြီး၊ စစ်ကိုင်းတိုင်းဒေသကြီး၊ မန္တလေးတိုင်းဒေသကြီး၊ ကချင်ပြည်နယ်တို့တွင် မိုးထစ်ချုန်းခြင်း၊ မိုးသက်လေပြင်းတိုက်ခတ်ခြင်းနှင့်အတူ နေရာကွက်၍ မိုးကြီးနိုင်သည်ဟု သိရသည်။

လေပြင်းတိုက်ခတ်စဉ် မြေပြင်လေသည် တစ်နာရီ မိုင် ၃၀ ခန့် တိုက်ခတ်နိုင်ပြီး တစ်ခါတစ်ရံ မိုင် ၄၀ ခန့် အထိ တိုက်ခတ်နိုင်ကာ မိုးကြိုးပစ်ခြင်း၊ မိုးသီးကြွေခြင်းတို့ ဖြစ်လာနိုင်ဖွယ်ရှိသည်ဟု ဒေါက်တာထွန်းလွင်က သုံးသပ်တင်ပြထားသည်။

ယင်းသို့ မြန်မာနိုင်ငံအထက်ပိုင်း ဒေသအချို့တွင် ဖြစ်ပေါ်ခဲ့သော မိုးလေဝသအခြေအနေများကြောင့် ပြည်သူများအနေဖြင့် စိုးရိမ်မှုများဖြစ်ပေါ်နေပြီး အလွန်အကျွံအထိတ်တလန့်ဖြစ်စေနိုင်သော သတင်းများ လူမှုကွန်ရက်တွင် ပျံ့နှံ့နေခြင်းကြောင့် ယင်းအပေါ် သတိရှိကြရန်လည်း

စာမျက်နှာ ၅ ကော်လံ ၄ သို့ ✻

BBB
ဘီသုံးလုံး ကားအရောင်းစင်တာ
Specializes in Wagons(4WD)
38+40 ၊ကမ္ဘာအေးဘုရားလမ်း(နှင်းဆီကုန်းဘိုးဘွားရိပ်သာရှေ့)၊ ဗဟန်း။
Phone: 09-7320-7777

ကြေးမုံ

အစိုးရနှင့်ပြည်သူ လက်တွဲ၍ လောကကို စောင့်ရှောက်ကြစို့

မြန်မာနိုင်ငံ၏ အပြောင်းအလဲက အံ့မခန်းဖြစ်၏။ ရွေးကောက်ပွဲကာလမှာ မဲရုံများကိုသွားပြီး ပါတီတစ်ခုတည်းကို ပုံအောမဲထည့်လိုက်သည်။ မိမိမဲထည့်ရမည့်သူမှာ မည်သူမည်ဝါဆိုသည်ကိုပင် သေသေချာချာ ရေရေရာရာ မသိ။ အမျိုးသားဒီမိုကရေစီအဖွဲ့ချုပ်ဆိုလျှင် ပြီးရောဟူသည့်သဘော။

ပြည်သူလူထု၏ သဘောထားက အလွန်ပြတ်သားသည်။ ဒေါ်အောင်ဆန်းစုကြည်ကို ယုံကြည်မှု။ ပြီးတော့ အမျိုးသားဒီမိုကရေစီအဖွဲ့ချုပ်၏မူဝါဒအပေါ်ယုံကြည်မှု။

ပြည်သူတို့ ဘဝမှာ အလိုချင်အတောင့်တဆုံးမှာ ဒီမိုကရေစီ၏ အခြေခံအခွင့်အရေးများဖြစ်သော လွတ်လပ်မှု၊ တရားမျှတမှုနှင့် တန်းတူညီမှု။

ထို့နောက် ဥပဒေစိုးမိုးမှု။

မိမိတို့၏ နေ့စဉ်ဘဝများမှာ ဘဝရပ်တည်မှု၊ အသက်ရှင်နေထိုင်မှုတို့အတွက် လုံခြုံစိတ်ချနေချင်သည်။ ဥပဒေ၏ အရိပ်အောက်မှာ လုံခြုံစိတ်ချနေချင်သည်။

ဥပဒေအရ တရားမျှတစွာ စစ်ဆေးစီရင် အပြစ်ပေးသော စနစ်တစ်ရပ်ကို ခိုင်ခိုင်မာမာ ရှိစေချင်သည်။ ဥပဒေနှင့်အညီ နေထိုင်သူများကို သေသေချာချာ အကာအကွယ်ပေးနိုင်သည့် လုံခြုံသော အာဝါသပေးနိုင်သည့် နိုင်ငံတော်ကို ပြည်သူတို့တောင့်တ၏။

စီးပွားရေးတွင်လည်း တန်းတူညီမျှစွာ ယှဉ်ပြိုင်နိုင်သည့် အခွင့်အရေး ရလိုကြသည်။ စီးပွားပြိုင်ဘက်ကို ကြိုးနှင့်တုပ်ကာ ယှဉ်ပြိုင်ခွင့်မပြုဘဲ နီးစပ်ရာအုပ်စုဖွဲ့ အခွင့်အရေးကို လက်သိပ်ထိုးပေးသည့် စီးပွားရေးစနစ်ကို ရွံမုန်းကြသည်။ တရားမျှတပြီး လွတ်လပ်ပွင့်လင်းသော စီးပွားရေးရာယှဉ်ပြိုင်မှုရှိသည့် နိုင်ငံတော်ကို တောင့်တ၏။

‘တရားဥပဒေစိုးမိုးမှုအောက်တွင် မည်သူတစ်ဦးတစ်ယောက်မျှ မတရားသဖြင့် ထိခိုက်နစ်နာ ပျက်စီးဆုံးရှုံးမှု မဖြစ်စေရ’ ဆိုသည်က လူမှုအဖွဲ့အစည်းအတွင်းရှိ လူသားတိုင်း စောင့်ရှောက်ရမည့် တရားဖြစ်၏။ မိမိကြောင့်သူတစ်ပါးကို မထိခိုက်စေရ။ မည်သူတစ်စုံတစ်ဦးကိုမဆို ထိခိုက်နစ်နာမည်ဆိုလျှင် အသိစိတ်ရှိသူတိုင်းက ဝိုင်းဝန်းကာကွယ်စောင့်ရှောက်ရမည့်တရားဖြစ်၏။ လူတိုင်းလူတိုင်း ထိုအသိတရားဖြင့် မတရားမမျှတမှုကို ကာကွယ်ရမည်၊ တရားမျှတမှုကို ကာကွယ်ထိန်းသိမ်း စောင့်ရှောက်ကြရမည်။ ဤသို့ဖြင့် လောကကြီး ငြိမ်းချမ်းမှုအတွက် ဝိုင်းဝန်းတည်ဆောက်ကြရမှာ ဖြစ်သည်။ မတရားမှုကို သိမြင်ပါလျက်နှင့် မသိကျိုးကျွန်ပြုနေလျှင် သည်လိုတရားမမျှတမှုများက မိမိထံသို့ တစ်ပြန်တစ်လှည့် ရောက်လာလိမ့်မည်။

လူ၏ ပင်ကိုသဘာဝက တရားမျှတမှုကို လိုလား၏။ အမှန်တရားကို ချစ်မြတ်နိုး၏။ မဟုတ်မတရားတာကို မခံချင်စိတ် ရှိကြ၏။ မတရားမှုကို တွန်းလှန်လိုစိတ်ရှိ၏။ ဤသည်ပင် လူပီသသော စိတ်ဖြစ်သည်။

ထို့ကြောင့် တိုင်းပြည်တွင်းရှိ တရားမျှတမှု၊ မှန်ကန်မှုတို့ ရရှိရေးအတွက် ပြည်သူတို့က ဝိုင်းဝန်းထိန်းသိမ်းစောင့်ရှောက်ကြမည် ဖြစ်ပါသည်။

သည်တရားက လောကကို စောင့်ရှောက်သောတရား ဖြစ်၏။ လူတိုင်းလူတိုင်းက လိုက်နာစောင့်ထိန်းသင့်သည့်တရား ဖြစ်၏။

ပြည်သူ့အစိုးရက ခေါင်းဆောင်၍ ပြည်သူတို့၏ထောက်ခံမှု၊ ကူညီမှုအင်အားနှင့်အတူ အဆိုပါ လောကကို စောင့်ရှောက်သော တရားကို အသက်နှင့်လဲ၍ ကာကွယ်ဖို့ တာဝန်ရှိသည် မဟုတ်ပါလား။ ။

မိုးသီးကြွေကျခြင်း၊ မိုးကြိုးပစ်ခြင်းနှင့် ပတ်သက်၍ ကြိုတင်ကာကွယ်ရေး အသိပေးနှိုးဆော်ချက်

နေပြည်တော် မေ ၂၄

၁။ ယခုလတ်တလောကာလများတွင် မြန်မာနိုင်ငံတစ်ဝန်း အထူးသဖြင့် မြန်မာနိုင်ငံအထက်ပိုင်းနှင့် အလယ်ပိုင်းဒေသများတွင် မိုးတိမ်တောင်များဖြစ်ပေါ်ပြီး မိုးသည်းထန်စွာရွာသွန်းခြင်း၊ လေပြင်းတိုက်ခတ်ခြင်း၊ မိုးကြိုးပစ်ခြင်း၊ မိုးသီးကြွေကျခြင်းများဖြစ်ပေါ်နိုင်ကြောင်း မိုးလေဝသနှင့်ဇလဗေဒ ညွှန်ကြားမှုဦးစီးဌာနနှင့် ပညာရှင်များက ထုတ်ပြန်ထားပါသည်။

၂။ ယခုရက်ပိုင်းတွင်လည်း မိုးသည်းထန်စွာရွာသွန်းခြင်း၊ မိုးသီးကြွေကျခြင်း၊ လေပြင်းတိုက်ခတ်ခြင်း၊ မိုးကြိုးပစ်ခြင်းတို့ကြောင့် လူ၊ တိရစ္ဆာန်များ သေကျေပျက်စီးခြင်း၊ အဆောက်အအုံများ ပျက်စီးခြင်းတို့ ကြုံတွေ့နေရပါသည်။

၃။ သို့ဖြစ်ပါ၍ ပြည်သူလူထုများအနေဖြင့် ယခုလတ်တလောဖြစ်ပေါ်လျက်ရှိသော မိုးသီးကြွေကျခြင်း၊ မိုးကြိုးပစ်ခြင်းများနှင့်ပတ်သက်၍ အောက်ပါအချက်များကို အထူးသတိပြုလိုက်နာ နေထိုင်ကြရန် လိုအပ်ပါသည်-

-တိမ်မည်းလာခြင်း၊ လေပြင်းလာခြင်း၊ မိုးသည်းထန်လာခြင်း၊ မိုးခြိမ်းပြီး အတော်ကြာမှ လျှပ်ပြက်လာခြင်း၊ အပူထဲတွင် လေအေးများကို ခံစားရခြင်းများသည် မိုးသီးမုန်တိုင်း၏လက္ခဏာများဖြစ်ပါသဖြင့် ထိုကဲ့သို့ဖြစ်ပေါ်လာပါက အထူးသတိပြုနေထိုင်ပါ။

-ကျေးလက်တောရွာများတွင် လယ်ကွင်း၊ ကွင်းပြင်ထဲနေထိုင်ခြင်းမှ အတတ်နိုင်ဆုံး ရှောင်ရှားပါ။ တတ်နိုင်သမျှ အိမ်ထဲတွင်နေထိုင်ပါ။

-မဖြစ်မနေ အိမ်ပြင်သို့ ထွက်ရမည်ဆိုပါက ဆိုင်ကယ်စီးဦးထုပ်ကဲ့သို့ ဦးထုပ်အမာများ ဆောင်းပါ။ အဝတ်ထူများ ဝတ်ဆင်သွားပါ။ မိမိကိုယ်ကို အကာအကွယ်များပြုလုပ်သွားပါ။

-အိမ်ထဲတွင် နေထိုင်စဉ်လည်း ခိုင်ခံ့သည့် အမိုးအကာအောက်တွင် တတ်နိုင်သမျှ နေထိုင်ပါ။ နှစ်ထပ်အိမ်များဖြစ်ပါက အိမ်အောက်ထပ်တွင် နေပါ။

-အိမ်အမိုးများကို ခိုင်ခံ့အောင် ပြန်လည်ပြင်ဆင်ပါ။

-အိမ်မွေးတိရစ္ဆာန်နှင့် ကျွဲနွားများအတွက် ခိုလှုံစရာစီစဉ်ပါ။ မိုးသီးကြီးများသည် တိရစ္ဆာန်များကို အသက်အန္တရာယ်အထိ ဖြစ်စေနိုင်ပြီး တကယ်ရွာနေချိန်မိမိတို့လည်း အပြင်မထွက်နိုင်သဖြင့် ကြိုတင်စီစဉ်ပါ။

-ယာဉ်များ၊ ပစ္စည်းများ အပြင်တွင်မထားပါနှင့်။ ကားများကို ဂိုဒေါင်ထဲထည့်ပါ။ အမိုးသာရှိပြီး အကာမရှိသည့်အောက်တွင် ဘေးမှထိနိုင်သဖြင့် စောင်ကာပါ။ လမ်းများပေါ်တွင် ထားရပါက စောင်အုပ်ပါ။

-ပြတင်းတံခါးများ အသေအချာပိတ်ထားပါ။ မပိတ်မိ၍ မိုးသီးများ အရှိန်ဖြင့် ဝင်လာပါက အိမ်တွင်းပစ္စည်းများပါ ပျက်စီးနိုင်မည်။ လိုက်ကာများပါ ပိတ်ထားပါ။ ပြတင်းမှန်ကွဲခဲ့ပါက လိုက်ကာခံနေမည်။ ပြတင်းပေါက်နားရှိ ပရိဘောဂများကိုလည်း ကြိုတင်ရွှေ့ထားပါ။

-မိုးရွာသွန်းနေစဉ်၊ မိုးခြိမ်းနေစဉ်၊ လျှပ်စီးလက်နေချိန်များတွင် ဖုန်းများကို အသုံးမပြုသင့်ပါ။

-တီဗွီ၊ ရေဒီယို၊ လျှပ်စစ်ထမင်းအိုး၊ လျှပ်စစ်မီးပူနှင့် ကွန်ပျူတာ စသည့် လျှပ်စစ်နှင့်ဆိုင်သော ပစ္စည်းများကိုလည်း ခလုတ်ပိတ်၍ ပလပ်ဖြုတ်ထားသင့်ပါသည်။

-သစ်ပင်၊ ဓာတ်တိုင်နှင့် သံ/သတ္တုပစ္စည်းများအနီးတွင် မနေသင့်ပါ။ လျှပ်စစ်စီးကူးလွယ်သည့် ပစ္စည်းများနှင့်ဝေးရာတွင် နေထိုင်သင့်ပါကြောင်းနှင့် ပြည်သူလူထုအနေဖြင့် မိုးသီးကြွေကျခြင်းများ၊ မိုးကြိုးပစ်ခြင်းများနှင့် ပတ်သက်၍ သတိပြုလိုက်နာနေထိုင်ကြပါရန် အထူးမေတ္တာရပ်ခံအသိပေးနှိုးဆော်အပ်ပါသည်။

လူမှုဝန်ထမ်း၊ ကယ်ဆယ်ရေးနှင့် ပြန်လည်နေရာချထားရေးဝန်ကြီးဌာန

စာဖတ်ရှုနိမြင့်တင်ရေး စာပေဟောပြောပွဲ ကျင်းပ

နေပြည်တော် မေ ၂၄

နေပြည်တော်ကောင်စီနယ်မြေ ဇမ္ဗူသီရိမြို့နယ် ဓနသိဒ္ဓိရပ်ကွက်ရှိ သဒ္ဓမ္မဝေပုလ္လ ပရိယတ္တိစာသင်တိုက်၌ ယနေ့ည ၇ နာရီတွင် ကျောင်းတိုက်ဆရာတော် သာသနဓဇ၊ ဓမ္မာစရိယ၊ ဝိနယဝိဒူ၊ ဒီဃနိကာယဝိဒူ ဆရာတော်ဦးစာရိတ္တထံမှ ဩဝါဒခံယူကာ အောင်ပန်းမြိုင် လူမှုကူညီရေးအသင်း (နေပြည်တော်)နှင့် ဓနသိဒ္ဓိရပ်ကွက်နှင့် ဗလသိဒ္ဓိရပ်ကွက် စာပေမြတ်နိုးသူများအဖွဲ့တို့က ဦးဆောင်ဦးရွက်ပြုကျင်းပသည့် စာဖတ်ရှုနိမြင့်တင်ရေး စာပေဟောပြောပွဲကို ကျင်းပသည်။

ဟောပြောပွဲတွင် ဆရာမကြီး ဒေါ်သန်းမြင့်အောင်က “လောကကို အလှဆင်ပါ” ခေါင်းစဉ်ဖြင့် လည်းကောင်း၊ ဆရာကြီး မနုဿကျော်ဝင်းက “ဒို့ ဘိုးဘွားအမွေစစ်မို့” ခေါင်းစဉ်ဖြင့်လည်းကောင်း၊ ဆရာကြီး လယ်တွင်းသားစောချစ်က “ဘဝမှစာ၊ စာမှဘဝ”ခေါင်းစဉ်ဖြင့် လည်းကောင်း၊ ဆရာကြီးမောင်ငြိမ်းသူ (ကြို့ပင်ကောက်)က “စကားလက်ဆောင်၊ စာလက်ဆောင်” ခေါင်းစဉ်ဖြင့်လည်းကောင်း အသီးသီးဟောပြောခဲ့ကြသည်။

(သတင်းစဉ်)

ကြေးမုံ
နေ့စဉ်သတင်းစာ
စာတည်းမှူးချုပ် - ဦးခင်မောင်ကျော်ဒင်
စာတည်းများ - ဦးဝင်းနိုင်၊ ဦးစိုးစိုးနိုင်၊ ဦးစန်းအောင်
သတင်းထောက်မှူး - ဦးဌေးအောင်
ဘာသာပြန်စာတည်းများ - ဦးအောင်ထိန်၊ ဦးဇော်ဝင်း၊ ဒေါဝမ်းစိုး၊ အောင်ကျော်ကျော်
အနုပညာစာတည်း - ခင်ခင်သက်
အားကစားစာတည်း - မေလှဲ့သင်း
ဆောင်းပါးစာတည်း - စန္ဒာဝင်း
အကြီးတန်းသတင်းထောက်များ - ဟိန်းထက်လင်း၊ နိုင်လင်းကြည်၊ ဖြိုးစန္ဒာမြင့်၊ သီသီမင်း
အငယ်တန်းသတင်းထောက်များ - အောင်ကျော်ဦး၊ ခင်ဇာလီ၊ ခင်စုစုလှိုင်၊ အေးအေးမြင့်
ဓာတ်ပုံသတင်းထောက် - ခင်မောင်ဝင်း
အထူးသတင်းထောက် - ဆုနှင်းလှဲ့

ပုံနှိပ်ခြင်းလုပ်ငန်းအမှတ်(၀၀၆၄၀)
ပုံနှိပ်ထုတ်ဝေခွင့်အမှတ်(၀၀၇၇၁)ဖြင့်
ကြေးမုံသတင်းစာတိုက်က ထုတ်ဝေသည်။
ကြေးမုံ The Mirror Established in 1957
၁၉၅၇ မေ ၁၆ တွင် စတင်တည်ထောင်သည်။
Gmail themirror.npt@gmail.com
www.facebook.com/themirrordaily
နေပြည်တော် - စာတည်းမှူး ၀၆၇-၃၆၀၂၆၊ စာတည်းအဖွဲ့ ၀၆၇-၃၆၀၂၈၊ ၀၆၇-၃၆၁၃၀၊ ဖက်စ် ၀၆၇-၃၆၁၃၀၊
ရန်ကုန်ရုံးခွဲ - အမှတ် ၇၇၊ ၅၂ လမ်းနှင့် မဟာဗန္ဓုလလမ်းထောင့်၊ ပုဇွန်တောင်မြို့နယ်၊ ရန်ကုန်မြို့၊ စာတည်းဌာန ၀၁-၂၉၂၈၃၂
မန်နေဂျာ ၀၁-၈၆၀၀၆၈၅၊ စီမံ/ငွေစာရင်း ၀၁-၂၉၁၄၅၄၊ ဖြန့်ချိရေး ၀၁-၂၉၂၈၁၃၊ ကြော်ငြာ ၀၁-၃၉၇၃၃၃၊ ဖက်စ် ၀၁-၂၀၁၃၅၁

တိုင်းပြည်ပြုလွှတ်တော်ဥက္ကဋ္ဌ ဦးနုနှင့် လွှတ်တော်အမတ် ဗိုလ်ချုပ်အောင်ဆန်း

လင်းအေး

ဗိုလ်ချုပ်အောင်ဆန်း ခေါင်းဆောင်သော မြန်မာကိုယ်စားလှယ်အဖွဲ့သည် အင်္ဂလန်နိုင်ငံသို့ သွားရောက်၍ ဗြိတိသျှအစိုးရနှင့် ဆွေးနွေးပြီးနောက် ၁၉၄၇ ခုနှစ် ဇန်နဝါရီလ ၂၇ ရက်နေ့တွင် ဗြိတိသျှနန်းရင်းဝန်အက်တလီ (Mr. Clement Richard Attlee)နှင့် အောင်ဆန်း-အက်တလီစာချုပ်ကို လက်မှတ်ရေးထိုးချုပ်ဆိုခဲ့သည်။ အောင်ဆန်း-အက်တလီစာချုပ် ပထမအပိုဒ်တွင် "မြန်မာနိုင်ငံတော်သူ နိုင်ငံတော်သားတို့သည် မိမိတို့နိုင်ငံ၏ အနာဂတ်အုပ်ချုပ်ရေးကို ဆောလျင်နိုင်သမျှ ဆောလျင်စွာ ဆုံးဖြတ်နိုင်စိမ့်သောငှာ ၁၉၃၅ ခုနှစ် အက်ဥပဒေအရ ဥပဒေပြုအဖွဲ့အစား တိုင်းပြည်ပြုလွှတ်တော်ကို ရွေးကောက်တင်မြှောက်စေရမည်" ဟု ဖော်ပြထားသည်။ အောင်ဆန်း-အက်တလီစာချုပ်သည် မြန်မာ့လွတ်လပ်ရေးအတွက် ကြိုတင်ပြင်ဆင်စီစဉ်မှုများ ပြုလုပ်နိုင်ရန် လုပ်ငန်းစဉ်များချမှတ်ထားသော စာချုပ်ဖြစ်သည်။ စာချုပ်ပါ သဘောတူညီချက်အရ တိုင်းပြည်ပြုလွှတ်တော်အတွက် ရွေးကောက်ပွဲကျင်းပရန် ဆောင်ရွက်ရသည်။ ရွေးကောက်ပွဲကျင်းပပြီးလျှင် နိုင်ငံခြားသားမပါသော အာဏာအပြည့်အဝရရှိမည့် အမျိုးသားယာယီအစိုးရဖွဲ့စည်းနိုင်မည်ဖြစ်သည်။

ဗိုလ်ချုပ်အောင်ဆန်းသည် မြန်မာတစ်ပြည်လုံးအနှံ့အပြား အမြို့မြို့သို့ သွားရောက်၍ ဖဆပလ အမတ်များအား မဲပေးကြရန် စည်းရုံးဟောပြောသည်။ တိုင်းပြည်ပြု လွှတ်တော်ရွေးကောက်ပွဲကို ၁၉၄၇ ခုနှစ် ဧပြီလ ၉ ရက်နေ့တွင် ကျင်းပသည်။ စုစုပေါင်း အမတ် ၂၅၅ နေရာရှိရာ လူမျိုးစုများအတွက် ၄၅ နေရာချန်လှပ်၍ ကျန်သည့် ၂၁၀ နေရာအတွက် လူထုက ရွေးကောက်တင်မြှောက်ကြရသည်။ ဖဆပလအဖွဲ့ချုပ်မှ အမတ်နေရာ ၂၄၈ နေရာ (၉၅ ဒသမ ၃ ရာခိုင်နှုန်း)အနိုင်ရသည်။ ဗိုလ်ချုပ်အောင်ဆန်းသည် ရန်ကုန်(မြို့မ)လမ်းမတော်မြို့နယ်မှ ပြိုင်ဘက်မရှိ အရွေးခံရသည်။ တိုင်းပြည်ပြုလွှတ်တော်မကျင်းပမီ ရှေ့ပြေးအဖြစ် ဖဆပလပဏာမညီလာခံကို ၁၉၄၇ ခုနှစ် မေလ ၁၉ ရက်နေ့မှ ၂၃ ရက်နေ့အထိ ကျင်းပခဲ့သည်။ ပဏာမညီလာခံတွင် ဖွဲ့စည်းအုပ်ချုပ်ပုံအခြေခံဥပဒေမူကြမ်းဆိုင်ရာ အဆိုပြုချက် (၁၄)ချက်ကို အတည်ပြုပြဋ္ဌာန်းသည်။ အဆိုပါ ဖွဲ့စည်းအုပ်ချုပ်ပုံအခြေခံမူများကို ပြင်ဆင်ဖြည့်စွက် အတည်ပြုနိုင်ရန်အတွက် တိုင်းပြည်ပြုလွှတ်တော် ပထမညီလာခံကို ၁၉၄၇ ခုနှစ် ဇွန်လ ၁၀ ရက်နေ့တွင် စတင်ကျင်းပသည်။

တိုင်းပြည်ပြုလွှတ်တော်ညီလာခံဖွင့်ပွဲနေ့တွင် သခင်မြက ယာယီသဘာပတိအဖြစ် ဆောင်ရွက်သည်။ ဇွန်လ ၁၃ ရက်နေ့တွင် သခင်နု(ဦးနု)အား လွှတ်တော်၏အမြဲတမ်းဥက္ကဋ္ဌအဖြစ် ရွေးကောက်တင်မြှောက်ရန် လွှတ်တော်သို့ အဆိုလွှာနှစ်စောင်တင်သွင်းသည်။ ပထမအဆိုလွှာမှာ သခင်နုအား တင်မြှောက်ရန် ဦးအောင်ဆန်းက အဆိုတင်သွင်း၍ ညောင်ရွှေစော်ဘွားကြီးက ထောက်ခံထားပြီး ဒုတိယအဆိုလွှာမှာလည်း သခင်နုကိုပင် မန်းဘခိုင်က အဆိုတင်သွင်း၍ မစ္စတာဘားနဒ်က ထောက်ခံထားသော အဆိုလွှာဖြစ်သည်။ ဤသို့ဖြင့် သခင်နုသည် လွှတ်တော်ဥက္ကဋ္ဌအဖြစ် ကန့်ကွက်သူမရှိ တင်မြှောက်ခြင်းခံရသည်။

တိုင်းပြည်ပြုလွှတ်တော် ပထမညီလာခံ၏ စတုတ္ထနေ့(၁၆၊ ဇွန်၊ ၁၉၄၇)တွင် ဗိုလ်ချုပ်အောင်ဆန်းသည် "လွတ်လပ်သည့် အချုပ်အခြာအာဏာပိုင် မြန်မာနိုင်ငံတော်အတွက် ရေးဆွဲရမည့် ဖွဲ့စည်းအုပ်ချုပ်ပုံအခြေခံဥပဒေနှင့် ပတ်သက်သည့် လမ်းညွှန်ပြဋ္ဌာန်းချက်" အဆိုကို လွှတ်တော်သို့ တင်သွင်းသည်။ ဗိုလ်ချုပ်သည် ဖွဲ့စည်းပုံအခြေခံဥပဒေရေးဆွဲရာတွင် အခြေခံလမ်းညွှန်မှုများအဖြစ် သတ်မှတ်ထည့်သွင်းရမည့် လမ်းညွှန်မှု (၇) ချက်ကို စိတ်အားထက်သန်စွာဖြင့် အချက်တစ်ချက်ချင်း အကျယ်တဝင့်ရှင်းလင်း၍ အဆိုတင်သွင်းသွားသည်။ ဗိုလ်ချုပ် အဆိုတင်သွင်းပြီးနောက် လွှတ်တော်ကို ခေတ္တနားပြီးနောက် လွှတ်တော်ပြန်စသည့်အခါ လွှတ်တော်သို့တက်ရောက်လာသည့် တိုင်းပြည်ပြုလွှတ်တော်အမတ်များသည် ဗိုလ်ချုပ်၏အဆိုကို တစ်ဦးပြီးတစ်ဦး အားတက်သရော ထောက်ခံဆွေးနွေးကြသည်။ လွှတ်တော်အစည်းအဝေးကုန်ဆုံးချိန် ညနေ ၄ နာရီအထိ ထောက်ခံဆွေးနွေးချက်များ မပြီးသေး။ ဆွေးနွေးရန် အမည်စာရင်းတင်သွင်းထားသူများ အများအပြားကျန်ရှိနေသည်။ ထိုအခါ လွှတ်တော်ဥက္ကဋ္ဌ ဦးနုက ဦးအောင်ဆန်း၏ အဆိုကို ထောက်ခံဆွေးနွေးဖို့ နာမည်စာရင်းတွေ အများကြီးရှိသေးကြောင်း သို့သော် ယနေ့အချိန်ကုန်သွားပြီဖြစ်၍ ဆွေးနွေးခွင့်ရနိုင်တော့မည်မဟုတ်ကြောင်း၊ ယခုအစည်းအဝေးကိုရုပ်သိမ်းပြီး မနက်ဖြန်မှ ဆက်လက်ထောက်ခံဆွေးနွေးကြရန် ပြောဆို၍ လွှတ်တော်အစည်းအဝေးကို ရွှေ့ဆိုင်းကြောင်းကြေညာသည်။ ထိုအချိန်တွင် မည်သူမျှ မမျှော်လင့်သော ဖြစ်ရပ်တစ်ခုပေါ်ပေါက်လာသည်။ ဗိုလ်ချုပ်အောင်ဆန်းက လွှတ်တော်တွင်းမှ ထွက်ခွာရန်ဟန်ပြင်နေသော အမတ်များအားတား၍ အစည်းအဝေးဆက်လုပ်ရန် ပြောလိုက်ခြင်းဖြစ်သည်။ ထိုဖြစ်ရပ်ကို ထိုစဉ်က လွှတ်တော်အမတ်တစ်ဦးဖြစ်သော ညောင်တုံးသခင်ချစ်(မအူပင် ကျေးလက်မြောက်ပိုင်းအမတ်)က ယခုလိုမှတ်တမ်းတင်ရေးသားထားပါသည်။

"ညနေ ၄ နာရီတွင် လွှတ်တော်အစည်းအဝေးကို ရွှေ့ဆိုင်းလိုက်ကြောင်းကြေညာလိုက်သည်။ လွှတ်တော်အမတ်အားလုံး နေရာမှ ထရပ်လိုက်ကြသည်။ ထိုအခါ ဗိုလ်ချုပ်အောင်ဆန်းသည် လက်တစ်ဖက်ကို အပေါ်သို့ မြှောက်လျက် ထိုင်ကြပါဦး။ ထိုင်ကြပါဦး။ အချိန်ရှိပါသေးတယ်။ ကျန်တာလေးတွေ ဆက်လိုက်ကြတာပေါ့။ လွှတ်တော်ဥက္ကဋ္ဌကြီးဘက်သို့ကြည့်ပြီး ပြောလိုက်ပါသည်။ အမတ်တချို့မှာ ထိုင်လျက်၊ အချို့မှာ မတ်တတ်ရပ်လျက်ဖြင့် ယောင်ချာချာဖြစ်နေကြသည်။ လွှတ်တော်ဥက္ကဋ္ဌကြီးသည် ဗိုလ်ချုပ်အောင်ဆန်းအားကြည့်လျက် ကျွန်တော်ဟာ လွှတ်တော်က တင်မြှောက်ထားတဲ့ဥက္ကဋ္ဌဖြစ်ပါတယ်။ ဥက္ကဋ္ဌက အစည်းအဝေးကို ရွှေ့ဆိုင်းပါလျက်နဲ့ အမတ်တစ်ဦးက လွှတ်တော်အစည်းအဝေးကို ဆက်လက်ကျင်းပဖို့ ပြောဆိုရန် အခွင့်အရေးမရှိပါ။ ဆက်လက်ပြီး ဥက္ကဋ္ဌက လွှတ်တော်အစည်းအဝေးကို မနက်ဖြန်ခါ နံနက် ၁၁ နာရီအထိ ရွှေ့ဆိုင်းလိုက်ကြောင်းကို ထပ်မံကြေညာလိုက်သည်။ ဗိုလ်ချုပ်အောင်ဆန်းသည်လည်း လွှတ်တော်ဥက္ကဋ္ဌဘက်သို့လည်းကောင်း၊ လွှတ်တော်အမတ်များဘက်သို့လည်းကောင်း ပြုံးပြုံးရွှင်ရွှင်ဖြင့် လက်မြှောက်နှုတ်ဆက်ကာ အစည်းအဝေးခန်းမှ ထွက်ခွာသွားပါတော့သည်။"

ဗိုလ်ချုပ်အောင်ဆန်းနှင့် ဦးနုတို့၏ နှစ်သက်ပြုံးရွှင်စရာ "ငြိ" လုံး ကလေးသည် ထိုမျှနှင့် ပြီးမသွားသေးပါ။ နောက်နေ့လွှတ်တော်အစည်းအဝေးကျင်းပသည့်အခါ နောက်ထပ် "ငြိလုံး" တစ်လုံးထပ် တက်လာပြန်ပါသည်။ ("ငြိ"သည်ဆိုသော်လည်း အမုန်းမပါသော ပြုံးစရာ ချစ်စရာကောင်းသော ဖြစ်ရပ်လေးပင် ဖြစ်ပါသည်။) ထိုထပ်မံဖြစ်ပွားသည့် အကြောင်းကိုလည်း သခင်ချစ်က အောက်ပါအတိုင်း ဆက်လက်မှတ်တမ်းပြုထားပါသည်။

"ဗိုလ်ချုပ်အောင်ဆန်းက ဆက်လက်ပြီး ပါလီမန်အရပ်ရပ်ဆိုင်ရာ ဥပဒေတစ်ရပ်ကို တင်သွင်းသည်။ ထိုဥပဒေကြမ်း၏ အစိတ်အပိုင်းတစ်ခုတွင် လွှတ်တော်ရွေးကောက်ပွဲအတွက် အမတ်တစ်ဦးက ကန့်ကွက်လွှာတင်သွင်းသောအခါ လျှောက်ထားသူသည် မိမိကန့်ကွက်လွှာနှင့်အတူတကွ ငွေတစ်ထောင်ကိုသော်လည်းကောင်း၊ ကာလပေါက်ဈေးနှုန်းအရ ငွေတစ်ထောင်တန်ဖိုးရှိသော အစိုးရအာမခံစာချုပ်များကို သော်လည်းကောင်း၊ အမှုစရိတ်အတွက် အာမခံအဖြစ်ဖြင့် တင်သွင်းရမည်ဟု ပါရှိသည်။ ပြည်မြို့မဲဆန္ဒနယ်အမတ် သခင်ဝတင်က လွှတ်တော်တွင်းတက်ရောက်ကြသော အမတ်အများစုမှာ ငွေတစ်ထောင်တတ်နိုင်သူက လွန်စွာနည်းပါးလှပါသည်။ ၎င်းငွေတစ်ထောင်အစား သင့်တင့်သောငွေကို ပြင်ဆင်သတ်မှတ်ရန် သင့်လျော်ကြောင်း ဆွေးနွေးတင်ပြသည်။ သခင်ဝတင် တင်ပြချက်ကို စာရေးသူအပါအဝင် အမတ်အချို့က ထောက်ခံနေချိန်တွင် ဗိုလ်ချုပ်အောင်ဆန်းသည် ကိုင်ထားသောခဲတံနှင့် စားပွဲခုံကို ခေါက်ပြီးလျှင် "ကျော်မြင့်၊ ကျော်မြင့်"ဟုလှမ်းခေါ်လိုက်ပါသည်။(ဝန်ကြီးဟောင်း ဦးကျော်မြင့်ကလေးဖြစ်ပါသည်။) ၎င်းအား တီးတိုးစကားပြောပါသည်။ ၎င်းနောက် ထိုင်ခုံမှ ထလိုက်ပါသည်။ "သခင်ဝတင် ခင်ဗျားဟာ ဖဆပလအဖွဲ့ဝင်ပဲ၊ ဖဆပလဥက္ကဋ္ဌရဲ့အဆိုကို လွှတ်တော်မှာကန့်ကွက်တယ်ဆိုတာ သင့်လျော်တဲ့ကိစ္စမဟုတ်ပါ။ ဥက္ကဋ္ဌတစ်ယောက်အနေနဲ့ ပြောတယ်။ အဆိုကို ပြန်ရုပ်သိမ်းပါ။" လွှတ်တော်ဥက္ကဋ္ဌကြီးသည် ထိုင်ရာမှထလိုက်ပြီး "ဗိုလ်ချုပ်အောင်ဆန်းဟာ လွှတ်တော်ပြင်ပမှာ ဖဆပလဥက္ကဋ္ဌမှန်ပါတယ်။ လွှတ်တော်အတွင်းမှာ ဖဆပလဥက္ကဋ္ဌရဲ့ အခွင့်အရေးကို အမတ်တစ်ဦးအပေါ်မှာ မသုံးနိုင်ပါ။ ဗိုလ်ချုပ်အောင်ဆန်းရဲ့ အဆိုပြုချက်ကို ပြန်လည်ရုပ်သိမ်းပါ။" ဗိုလ်ချုပ်အောင်ဆန်းလည်း ချက်ချင်းပင်"ဥက္ကဋ္ဌကြီးခင်ဗျား ကျွန်တော့်စိတ်ဟာ ရှေ့ကိုသိပ်ရောက်နေတဲ့အတွက် ဒီလိုကိစ္စဖြစ်ရပါတယ်။ ကျွန်တော့်အဆိုကို ပြန်လည်ရုပ်သိမ်းပါတယ်" ဟု ပြောပြီး အမတ်များဘက်သို့ လှည့်ကြည့်ကာ ပြုံးလိုက်ပါတယ်။ လွှတ်တော်တစ်ခုလုံး ဆူညံစွာ လက်ခုပ်တီးသြဘာပေးကြသည်။ [တိုင်းပြည်ပြုလွှတ်တော်နှင့် ဗိုလ်ချုပ်အောင်ဆန်း၊ သခင်ချစ်(ညောင်တုံး)၊ အိုးဝေဂျာနယ် အမှတ် ၂၃၊ ၁၅-၇-၁၉၆၉]

တိုင်းပြည်ပြုလွှတ်တော်တွင် ဗိုလ်ချုပ်အောင်ဆန်းကို ဦးနုက တားမြစ်ခဲ့ရသည့် ကိစ္စနှစ်ရပ်ကိုပြန်သုံးသပ်ကြည့်လျှင် ဗိုလ်ချုပ်အောင်ဆန်းသည် အလုပ်တွင်စေလိုသောစိတ်ဆန္ဒဖြင့် လွှတ်တော်အစည်းအဝေးကို မရပ်နားသေးဘဲ ဆက်ကျင်းပစေလိုသည်။ လွတ်လပ်ရေးအတွက် စိတ်စောလွန်းနေသဖြင့် လည်းကောင်း၊ လွှတ်တော်အတွေ့အကြုံနည်းသေးခြင်း၊ လွှတ်တော်ပါးမဝသေးခြင်းကြောင့်လည်းကောင်း၊ လွှတ်တော်စည်းမျဉ်းစည်းကမ်းကို သတိမမူမိတော့ဘဲ လွှတ်တော်မှ ထွက်ခွာရန်ပြင်နေသောအမတ်များကို လှမ်းတားလိုက်မိခြင်းဖြစ်သည်။ သို့သော် လွှတ်တော်ဥက္ကဋ္ဌက သတိပေးတားမြစ်လိုက်သည့်အခါ မိမိ၏အပြုအမူကို ချက်ချင်းရုပ်လိုက်ပြီး လွှတ်တော်ဥက္ကဋ္ဌနှင့် လွှတ်တော်အမတ်များကို တောင်းပန်သည့် အမူအရာပြ၍ လွှတ်တော်ခန်းမမှ ထွက်ခွာသွားခဲ့သည်။ လွှတ်တော်အမတ်တစ်ဦးသည် လွှတ်တော်ဥက္ကဋ္ဌကို ရိုသေရမည်။ ဥက္ကဋ္ဌစကားကို လေးစားနာခံရမည်ဆိုသည်ကို ဗိုလ်ချုပ်ကောင်းစွာ သဘောပေါက်သည်။ ဦးနုမှာ တက္ကသိုလ်မှ ဘီအေဘွဲ့ရ၍ ကျောင်းထွက်သွားပြီးမှ ဘီအယ်လ်တက်ဖို့ ကျောင်းသို့ တစ်ကျော့ပြန် ရောက်လာသူဖြစ်သည်။ ကိုအောင်ဆန်း၊ ကိုသိန်းဖေ၊ ကိုကျော်ငြိမ်း၊ ကိုလှဖေ၊ ဗိုလ်လက်ျာတို့အပါအဝင် ကျောင်းသားသမဂ္ဂအမှုဆောင်များက ဦးနုကို မိမိတို့အစ်ကိုကြီးသဖွယ် လေးလေးစားစား ဆက်ဆံကြသည်။ ဗိုလ်ချုပ်နှင့် ဦးနုတို့သည် တက္ကသိုလ်ကျောင်းသားဘဝကစ၍ တို့ဗမာအစည်းအရုံး၊ ဂျပန်ခေတ်၊ ဒေါက်တာဘမော်အစိုးရလက်ထက် အစိုးရအဖွဲ့ဝင်ဝန်ကြီးများ၊ ဖက်ဆစ်တော်လှန်ရေးလုပ်ရန်အတွက် အတူကြိတ်၍ လျှို့ဝှက်ပြင်ဆင်ခဲ့သူများ၊ ဖဆပလဥက္ကဋ္ဌနှင့် ဒုဥက္ကဋ္ဌအဖြစ် အတူလက်တွဲဆောင်ရွက်ခဲ့သူများဖြစ်သည်။ တော်လှန်ရေးအပြီး ဦးနုက နိုင်ငံရေးမလုပ်တော့ စာပဲရေးတော့မည်ဟု ဆုံးဖြတ်ပြီး မော်လမြိုင်ကျွန်းတွင် နေ၍ စာရေးနေသည်ကို ဗိုလ်ချုပ်က မရမက အတင်းခေါ်ကာ ဖဆပလဒုဥက္ကဋ္ဌရာထူးကို (တမင်ထွင်၍) ပေးအပ်ထားခဲ့ခြင်းဖြစ်သည်။ (ဦးနုသည် ၁၉၄၇ ခုနှစ် ဇွန် ၂ ရက်နေ့တွင်မှ ကြားဖြတ်ရွေးကောက်ပွဲတွင် ယှဉ်ပြိုင်သူမရှိ အရွေးခံရပြီး လွှတ်တော်အမတ်ဖြစ်လာသူဖြစ်သည်။) သို့သော် ဦးနုသည် သမာသမတ်ရှိသည်။ လွှတ်တော်ဥက္ကဋ္ဌတာဝန်ကို စည်းကမ်းတကျ ဆောင်ရွက်သည်။ ဗိုလ်ချုပ်အောင်ဆန်းသတိလက်လွတ်ဖြစ်သွားသည်ကို တုံ့ဆိုင်းမနေဘဲ သတိပေးတားမြစ်သည်။ ဒုတိယအကြိမ် ထပ်မံဖြစ်ပွားသည့်ကိစ္စတွင်လည်း ဖဆပလအလုပ်အမှုဆောင်အစည်းအဝေးတွင် ဆွေးနွေးပြီးပြတ်ခဲ့ပြီးဖြစ်သည့်ကိစ္စကို သခင်ဝတင်က လွှတ်တော်တွင် ထပ်မံတင်ပြခြင်းအပေါ် ရုတ်တရက် မကျေနပ်ဖြစ်ပြီး ဗိုလ်ချုပ်က ထပြောခြင်းဖြစ်သည်။ သို့သော် လွှတ်တော် ဥက္ကဋ္ဌက "လွှတ်တော်အတွင်းမှာ ဖဆပလဥက္ကဋ္ဌရဲ့အခွင့်အရေးကို အမတ်တစ်ဦးအပေါ် မသုံးနိုင်ကြောင်း" ပြောဆိုတားမြစ်သည့်အခါ ဗိုလ်ချုပ်က ချက်ချင်း မိမိအဆိုကိုပြန်ရုပ်သိမ်း၍ လွှတ်တော်ဥက္ကဋ္ဌကို တောင်းပန်သည်။ မည်သူမဆို တစ်ခါတစ်ရံ အမှားလုပ်မိတတ်ကြသည်။ အမှားလုပ်မိတာက မဆန်း၊ ကိုယ့်အမှားကို ကိုယ်သိမြင်ပြီး ဝန်ခံဖို့ဝန်မလေးဘဲ ပြန်ပြုပြင်လိုက်သည်ကသာ လေးစားစရာ ကောင်းသောလုပ်ရပ်ဖြစ်သည်။ (ဗိုလ်ချုပ်အဆိုကို လွှတ်တော်တွင် ဆွေးနွေးမခဲ့ကြသည့်အခါ အဆိုဘက်မှ အနိုင်ရပါသည်။) သခင်ဝတင်နှင့်ဖြစ်ပွားသည့် ကိစ္စပြီးသည့် နောက်နေ့ ကျင်းပသော (၁၈-၆-၄၇)လွှတ်တော်အစည်းအဝေးတွင် ဗိုလ်ချုပ်အောင်ဆန်းသည် လုပ်သင့်လုပ်ထိုက်သည့် ကိစ္စတစ်ရပ်ကို ဆောင်ရွက်ခဲ့ပြန်ပါသည်။ ဆောင်ရွက်ချက်မှာ တိုင်းပြည်ပြုလွှတ်တော်အမတ်များသည် လွှတ်တော်ဂုဏ်သိက္ခာနှင့်အညီ ခေါင်းပေါင်း၊ တိုက်ပုံစသည့် အမျိုးသားဝတ်စုံကို တညီတညာတည်း ဝတ်ဆင်ကြရန် ညွှန်ကြားချက်ထုတ်ပြန်လိုက်ခြင်းဖြစ်ပါသည်။ ဗိုလ်ချုပ်သည် ကျောင်းသားဘဝ၊ သခင်ဘဝတို့တွင် အဝတ်အစား၊ အနေအထိုင်၊ အစားအသောက်ကို ဖြစ်သလိုဝတ်ဆင်၊ နေထိုင်၊ စားသောက်၍ နိုင်ငံရေးတစ်ခုတည်းကိုသာ ဇောက်ချလုပ်ကိုင်လာခဲ့သူဖြစ်သည်။ ဂျပန်ခေတ်စစ်ဝန်ကြီးဘဝတွင်ပင် အဝတ်အစားကောင်းကောင်း ဝတ်ဆင်လေ့ရှိသူမဟုတ်။ Aung San of Burma စာအုပ်တွင်ပါရှိသော ဗိုလ်မှူးချုပ်စောကြာဒိုး၏ ဆောင်းပါး(The General)တွင် ဂျပန်ခေတ်က ဂျပန်သံအမတ်က ဗိုလ်ချုပ်အောင်ဆန်းနှင့် သူ၏ထိပ်ပိုင်းအရာရှိအချို့ကို အိမ်သို့ဖိတ်ကြား၍ နေ့လယ်စာ တည်ခင်းဧည့်ခံရာ အလွန်ပူပြင်းသောနေ့ဖြစ်သဖြင့် ယူနီဖောင်းများဝတ်ထားသော ဗိုလ်ချုပ်နှင့် သူ့အဖွဲ့သားများသည် အိုက်စပ်ပူလောင်လျက်ရှိသည်။ အလိုက်သိသော သံအမတ်က အပေါ်မှ ဝတ်ဆင်ထားသည့် ဂျာကင်များကို ချွတ်ထားကြရန် အကြံပြုသည်။ ဗိုလ်ချုပ်မှအပ စောကြာဒိုးတို့အားလုံး မဆိုင်းမတွ ဂျာကင်အင်္ကျီများကို ချွတ်ကြသည်။ ဗိုလ်ချုပ်ကမူ သူ၏ထူထဲသော ဂျာကင်အင်္ကျီကို ချွတ်ရန်တုံ့ဆိုင်းနေသည်။ နောက်မှ သူ့ဂျာကင်ကိုချွတ်လိုက်သည့်အခါ အထဲတွင် စုတ်ပြတ်သတ်နေသည့် စွပ်ကျယ်အင်္ကျီသာရှိနေသည်ကို အလန့်တကြား တွေ့ကြရသည်။ မိမိတို့အင်္ကျီများမှာလည်း စုတ်ပြတ်နေကြသည့်တိုင် ဗိုလ်ချုပ်၏စွပ်ကျယ်က အားလုံးကို အသာရသွားကြောင်း ရေးထားသည်။

ဗိုလ်ချုပ်သည် တိုင်းပြည်ပြုလွှတ်တော်အစည်းအဝေးသို့ တက်ရောက်ရာ၌ ကောင်းမွန်သပ်ရပ်သော အဝတ်အစားများကို ဝတ်ဆင်ထားခြင်းမရှိ။ အလားတူပင် လွှတ်တော်အမတ်အများစုမှာလည်း ဗိုလ်ချုပ်၏ ရဲဘော်ရဲဘက်များ၊ ဗိုလ်ချုပ်ဖွဲ့စည်းထားသည့် ပြည်သူ့ရဲဘော်တပ်ဖွဲ့ဝင် လူငယ်များသာဖြစ်ကြရာ တော်လှန်ရေးရဲဘော်များဘဝမှ လွှတ်တော်အမတ်ဖြစ်လာကြရသဖြင့် သပ်သပ်ရပ်ရပ် ဝတ်စားဆင်ယင်ထားခြင်းမရှိဘဲ ဖြစ်သလိုဝတ်ဆင်၍ လွှတ်တော်တက်နေကြခြင်းဖြစ်ပါသည်။

ဗိုလ်ချုပ်အောင်ဆန်း အပါအဝင် လွှတ်တော်အမတ်အများစု၏ ဝတ်ဆင်ပုံနှင့် ဗိုလ်ချုပ်က ထိုအဝတ်အဆင်တို့ကို ပြောင်းလဲ၍ ဝတ်ဆင်ရန် ညွှန်ကြားထုတ်ပြန်ပုံကို သခင်ချစ်(ညောင်တုံး)၏ ဆောင်းပါးတွင် အောက်ပါအတိုင်း မှတ်တမ်းတင်ထားပါသည်။

ထိုအချိန်က တိုင်းပြည်ပြုလွှတ်တော်အစည်းအဝေးခန်းမဆောင်ကို ကြည့်မည်ဆိုလျှင် ထိပ်ဆုံးအမှတ်(၁) နေရာတွင် ဗိုလ်ချုပ်အောင်ဆန်းကို မြင်ရပါမည်။ ဗိုလ်ချုပ်၏ ဝတ်စားဆင်ယင်ပုံမှာ များစွာရိုးသားလှ၏။ ကာကီရောင် ဘောင်းဘီရှည်ပွပွနှင့် ကာကီစစ်ရောင်အင်္ကျီအပွကြီး၏ အိတ်နှစ်ဖက်တွင် တိုလီမိုလီစာရွက်များ၊ စာအိတ်များ ပြည့်ဖောင်းလျက်ဖြင့် တွေ့ရသည်။

လွှတ်တော် အမတ်များတွင်လည်း ဆရာကြီးဦးဘချိုမှလွဲ၍ ခေါင်းပေါင်းပေါင်းသူများမရှိသလောက် နည်းလှသည်။

အချို့မှာရှပ်လက်တိုအင်္ကျီနှင့် လုံချည်အချို့၊ ဘောင်းဘီရှည်နှင့်ရှပ်လက်တို၊ ပြည်သူ့ရဲဘော်အမတ်အချို့က ရဲဘော်ယူနီဖောင်း၊ တောင်တန်းဒေသမှ အမတ်အချို့သာလျှင် ၎င်းတို့၏ ရိုးရာအဝတ်အစားများကို ဝတ်ဆင်လာကြသည်ကို တွေ့ရသည်။

(၁၈-၆-၁၉၄၇)တွင် ကျင်းပသော လွှတ်တော်အစည်းအဝေးတွင် အစည်းအဝေးခန်း၏စားပွဲခုံပေါ်တွင် စာတစ်စောင်ကို တင်ထားသည်။ စာတွင်ပါရှိသော ကိစ္စမှာ ဖဆပလအမတ်အားလုံးအား နေ့လယ်လွှတ်တော်ရပ်နားချိန် ပါလီမန်ဧည့်ခန်းသို့ အမတ်ပေါင်းစုံအစည်းအဝေးတက်ရောက်ရန်ကိစ္စဖြစ်ပါသည်။ အစည်းအဝေးရပ်နားချိန်တွင် အမတ်အားလုံး အစည်းအဝေးသို့ တက်ရပါသည်။ ယင်းအစည်းအဝေးတွင် ဗိုလ်ချုပ်အောင်ဆန်းက "ဒီနေ့ အစည်းအဝေးခေါ်တာ အခြားမဟုတ်ဘူး။ လွှတ်တော်အတွင်းမှာ ကျွန်တော်ကိုယ်တိုင် ချို့ယွင်းချက်ရှိခဲ့တဲ့ကိစ္စတင်ပြဖို့ပဲ" "တိုင်းပြည်လွှတ်တော်ဆိုတာ တိုင်းပြည်အတွက် အလွန်အရေးကြီးတဲ့ အပြင် ကမ္ဘာကလည်း အကဲခတ်နေတဲ့ ဌာနကြီးဖြစ်တယ်။ ဟိုနေ့ကဖြစ်တဲ့ကိစ္စဟာလည်း ကျွန်တော်ကိုယ်တိုင်က ဒီဖွဲ့စည်းအုပ်ချုပ်ပုံအခြေခံဥပဒေအမြန်ပြီးဆုံးလိုတဲ့ ဆန္ဒစောပြီးဖြစ်တာပဲ။ ဒါကိုလည်း ဥက္ကဋ္ဌကြီးကို တောင်းပန်ပြီးပါပြီ။" "ဒီနေ့ကစပြီး ကျွန်တော်နဲ့တကွ အမတ်အားလုံးဟာ လွှတ်တော်စည်းကမ်းတွေကို အထူးလေ့လာကြရမယ်။ ဒီပြင်လည်း အမတ်တွေဟာ လွှတ်တော်ရဲ့ ဂုဏ်သိက္ခာနဲ့အညီ ဝတ်စားဆင်ယင်မှုပါ ဂရုပြုရမယ်။ ကျွန်တော်ကစပြီး မနက်ဖြန်ခါ လွှတ်တော်မှာ တိုင်းရင်းသားဝတ်စုံ(အမျိုးသားဝတ်စုံ)ကို ဝတ်ရမယ်"ဟု အမိန့်ရှိပါသည်။

ဗိုလ်ချုပ်ကဆက်လက်ပြီး "ကိုင်း လွှတ်တော်မှာ ဝါအရင့်ဆုံးဖြစ်တဲ့ ဦးဘသီက လွှတ်တော်ရဲ့ ထုံးတမ်းစဉ်လာတွေ ပြောပြစမ်းပါ" ဟု ရယ်မောပြီးပြောဆိုသွားလေသည်။ (ဦးဘသီမှာ ယခင်အမတ်ဟောင်း မန္တလေးအမတ် ဦးဘသီဖြစ်ပါသည်။)

ထိုနေ့ လွှတ်တော်ရပ်နားသည်နှင့် တစ်ပြိုင်နက် လွှတ်တော်အမတ်များသည်

စာမျက်နှာ ၉ ကော်လံ ၁ သို့ ✱

မြောက်ကိုရီးယားခေါင်းဆောင်ဟောင်းကင်ဂျုံအီ၏ ဂျပန်အမျိုးသားစားဖိုမှူးဟောင်း ပြုံယမ်းသို့ အလည်အပတ်ခရီးသွားရောက်ခဲ့

မြောက်ကိုရီးယားနိုင်ငံက သူ့အား နိုင်ငံအတွင်းသို့ အဘယ် ကြောင့် အလည်အပတ်လာရောက်ရန် ခွင့်ပြုခဲ့သလဲ ဆိုသည်ကိုမူ စောင့်ကြည့်ရမည်ဖြစ်သည်။ **အင်န်အိတ်ချ်ကေ။**

ပြုံယမ်း ဧပြီ ၂၄
မြောက်ကိုရီးယားခေါင်းဆောင်ဟောင်းကင်ဂျုံအီ၏ ဂျပန် အမျိုးသားစားဖိုမှူးဟောင်းတစ်ဦးသည် မြောက်ကိုရီးယား နိုင်ငံသို့ အလည်အပတ်ခရီးသွားရောက်ခဲ့ကြောင်း သတင်းများအရ သိရသည်။

'ကန်ဂျီ ဖူဂျီမိုတို'သည် မြောက်ကိုရီးယားခေါင်းဆောင် ဟောင်းကင်ဂျုံအီ၏ စားတော်ကဲအဖြစ်၂၀၀၁ ခုနှစ်ထိတိုင် ၁၃ နှစ်ကြာ တာဝန်ထမ်းရွက်ခဲ့သည်။

ဖူဂျီမိုတိုက ပြုံယမ်းတွင် အနည်းဆုံး ၁၀ ရက်ကြာ နေထိုင်ခဲ့ပြီးနောက် ဧပြီ ၂၃ ရက်တွင် ပြုံယမ်းမှ ပေကျင်း လေဆိပ်သို့ ပြန်လည်ရောက်ရှိခဲ့သည်။ ဧပြီ ၁၂ ရက်တွင် စတင်ခဲ့သော ၎င်း၏ခရီးစဉ်နှင့်ပတ်သက်ပြီး မည်သည့် အသေးစိတ်အချက်အလက်ကိုမျှ ထုတ်ဖော်ပြောကြားခဲ့ခြင်း မရှိပေ။

ခေါင်းဆောင်ဟောင်း ကင်ဂျုံအီသေဆုံးပြီးနောက် အာဏာရလာသော ခေါင်းဆောင် ကင်ဂျုံအန်က ဖူဂျီမိုတိုအား ၁၁ နှစ်အတွင်း ပထမဆုံးအလည်အပတ် ခရီးစဉ်အဖြစ် ပြုံယမ်းသို့လာရောက်ရန် လေးနှစ်အကြာက ဖိတ်ခေါ်ခဲ့သည်။

ခေါင်းဆောင်ကင်ဂျုံအန်က ဖူဂျီမိုတိုအား ဆန္ဒရှိပါက မည်သည့်အချိန်မဆို ပြုံယမ်းသို့ အလည်အပတ်လာရောက် နိုင်ပါကြောင်း ဖူဂျီမိုတိုက မီဒီယာသို့ နောက်ပိုင်းတွင် ပြောကြားခဲ့သည်။

ယခုဖူဂျီမိုတို၏ ပြုံယမ်းခရီးစဉ်သည် ဧပြီ ၁၅ ရက်တွင်ကျရောက်သော ခေါင်းဆောင်ဟောင်း ကင်ဂျုံအီ ၏ဖခင် ကင်အီဆွန်၏မွေးနေ့ပွဲကို တက်ရောက်ရန် လာရောက်ခဲ့ခြင်းဖြစ်နိုင်ဖွယ်ရှိကြောင်း စောင့်ကြည့် လေ့လာသူများက ခန့်မှန်းပြောကြားကြသည်။

ဖူဂျီမိုတိုအနေဖြင့် သူ့ခရီးစဉ်အတွင်း အဆင့်မြင့် အစိုးရအရာရှိများနှင့် တွေ့ဆုံခဲ့ခြင်း ရှိ၊ မရှိနှင့်

ဘင်္ဂလားဒေ့ရှ်၌ တက္ကသိုလ် ပါမောက္ခတစ်ဦးကို အိုင်အက်စ်စစ်သွေးကြွများက သတ်ဖြတ်ခဲ့ဟုဆို

ဒါကာ ဧပြီ ၂၄
ဘင်္ဂလားဒေ့ရှ်နိုင်ငံ မြို့တော်ဒါကာ၌ တက္ကသိုလ် ပါမောက္ခ တစ်ဦးကို သတ်ဖြတ်ခဲ့သူများမှာ အစ္စလာမ့်စ်နိုင်ငံတော် (အိုင်အက်စ်) စစ်သွေးကြွများဖြစ်သည်ဟု ၎င်းတို့က ထုတ်ပြန်ကြေညာလိုက်ကြောင်း ဒေသဆိုင်ရာ သတင်း ဌာနများက ဧပြီ ၂၄ ရက်တွင် သတင်းထုတ်ပြန်သည်။

ဘင်္ဂလားဒေ့ရှ်နိုင်ငံ အနောက်မြောက်ပိုင်း ဂျပ်ရှာဟီ မြို့၌ ပါမောက္ခ ရီဇောကာရင်ဆီးဒစ်သည် ၎င်း၏ နေအိမ် မှ ဘတ်စ်ကားဂိတ်သို့ လမ်းလျှောက်သွားနေစဉ်တွင် ဓားခုတ်ခံခဲ့ရပြီး သေဆုံးခဲ့ရကြောင်း ရဲမင်းကြီး မိုဟာမက် ရှမ်ဆူဒင်က ပြောကြားသည်။

အသက် ၅၈ အရွယ်ရှိ ပါမောက္ခ ရီဇောသည် ဂျပ်ရှာဟီမြို့ရှိ တက္ကသိုလ်၌ အင်္ဂလိပ်ဘာသာ သင်ကြားပေး သူဖြစ်သည်။

တိုက်ခိုက်သူများသည် မော်တော်ဆိုင်ကယ်ဖြင့် လိုက်ပါလာပြီး ရက်စက်ကြမ်းကြုတ်စွာ သတ်ဖြတ်ခဲ့ပြီး နောက် အခင်းဖြစ်ပွားရာ နေရာမှ ချက်ချင်းထွက်ခွာသွားခဲ့ ကြောင်း၊ ပါမောက္ခ ရီဇောသည် လည်ပင်းတွင် သုံးကြိမ် ထက်မနည်း ဓားခုတ်ခံခဲ့ရပြီး သေဆုံးခဲ့ရကြောင်း၊ တိုက်ခိုက်မှု ပုံပန်းသဏ္ဌာန်အရ အစွန်းရောက်အုပ်စုများ က လုပ်ဆောင်ခဲ့သည်ဟု မိမိတို့ မသင်္ကာဖြစ်ရကြောင်း ရဲတပ်ဖွဲ့က ပြောကြားသည်။

ပါမောက္ခရီဇောသည် ယဉ်ကျေးမှု အစီအစဉ်များတွင် ပါဝင်ဆောင်ရွက်နေသူဖြစ်ပြီး မတရားသင်း ကြေညာခံ ထားရသော ဂျမားယီတူး မူဂျာဟီဒင် ဘင်္ဂလားဒေ့ရှ် စစ်သွေးကြွအဖွဲ့ အခြေစိုက်ရာ ဘက်မာရာမြို့၌ တေးဂီတ ပညာသင်ကျောင်းတစ်ကျောင်းကို ထူထောင်ထားသူ ဖြစ်သည်။ **ရိုက်တာ။**

တောင်တရုတ်ပင်လယ်အတွင်း ရွှေ့ပြောင်းနိုင်သော ရေပေါ်နျူကလီးယားစက်ရုံ တည်ဆောက်မည်ဟုဆို

ပေကျင်း ဧပြီ ၂၄
တရုတ်နိုင်ငံသည် တောင်တရုတ်ပင်လယ်အတွင်းရှိ ကျွန်းစုများ၌ ဆောက်လုပ်ရေးလုပ်ငန်းများကို ထိရောက်စွာ ဆောင်ရွက်နိုင်ရေးအတွက် ရေပေါ် နျူကလီးယားစက်ရုံတစ်ရုံကို တည်ဆောက်သွားမည်ဖြစ်ကြောင်း နိုင်ငံပိုင် ဂလိုဘယ်တိုင်းသတင်းစာက ရေးသားဖော်ပြသည်။

တရုတ်နိုင်ငံသည် ပင်လယ်ပြင်အတွင်း ရွှေ့ပြောင်းသွားလာနိုင်သော ရေပေါ် နျူကလီးယား ဓာတ်အားပေး စက်ရုံတစ်ရုံကို ပထမဆုံးအကြိမ် တည်ဆောက်သွားမည်ဖြစ်ကြောင်း အဆိုပါသတင်းစာတွင် ရေးသားဖော်ပြသည်။

မဟာဗျူဟာမြောက် တောင်တရုတ်ပင်လယ်အတွင်း ကျွန်းစုများ၌ ဆောက်လုပ်ရေးလုပ်ငန်းများ လုပ်ကိုင်ရာ တွင် စွမ်းဆောင်ရည်မြင့်မားစေရန် ရေပေါ် နျူကလီးယားစက်ရုံတစ်ရုံလိုအပ်ကြောင်း သတင်းစာတွင် ရေးသား ဖော်ပြသည်။

ရေပေါ် နျူကလီးယားစက်ရုံ ထူထောင်နိုင်ရေးအတွက် လုပ်ဆောင်သွားမည်ဖြစ်ကြောင်း တရုတ်သင်္ဘော တည်ဆောက်ရေး စက်မှုလုပ်ငန်းကော်ပိုရေးရှင်း၏ ညွှန်ကြားရေးမှူး လျူကျုန်ကိုက ပြောကြားသည်။

ဈေးကွက် ဝယ်လိုအားအပေါ် မူတည်၍ ရေပေါ် နျူကလီးယားစက်ရုံများကို တည်ဆောက်သွားမည်ဖြစ်ကြောင်း၊ အဆိုပါစက်ရုံများကို အရပ်ဘက်လုပ်ငန်းများအတွက်သာ အသုံးပြုသွားမည်ဖြစ်ကြောင်း၊ ကမ်းလွန်ရေနံတူးဖော်ရေး စင်များအတွက် လျှပ်စစ်ဓာတ်အား ထောက်ပံ့ပေးနိုင်မည်ဖြစ်ကြောင်း ၎င်းက ပြောကြားသည်။

သို့ရာတွင် ရေပေါ် နျူကလီးယားစက်ရုံထူထောင်ရန် စီစဉ်ဆောင်ရွက်နေသည်ဆိုသော သတင်းနှင့် ပတ်သက်၍ တရုတ်နိုင်ငံခြားရေးဝန်ကြီးဌာနက အတည်ပြုပြောကြားခြင်းမရှိပေ။ **ပီတီအိုင်။**

အရှေ့တရုတ်ပင်လယ် ဂျပန်ရေပိုင်နက်အတွင်း တရုတ်ကင်းလှည့်သင်္ဘောများ ကျူးကျော်ဝင်ရောက်

ကျိုတို ဧပြီ ၂၄
တရုတ်ကင်းလှည့်သင်္ဘောများက အရှေ့တရုတ်ပင်လယ် စင်ကာကူကျွန်းစုများအနီး ဂျပန်နိုင်ငံရေပိုင်နက်အတွင်း သို့ ရုတ်တရက် ကျူးကျော်ဝင်ရောက်လာခဲ့ကြောင်း ဂျပန်ကမ်းခြေစောင့်တပ်ဖွဲ့များက ယနေ့ပြောကြားခဲ့သည်။

ဧပြီ ၂၄ ရက် နံနက်ပိုင်းက အဆိုပါကင်းလှည့် သင်္ဘောများသည် အူဆာရီကျွန်း ကမ်းလွန်ပင်လယ်ပြင် ဂျပန်နိုင်ငံ၏ရေပိုင်နက်အတွင်းတွင် အချိန်အားဖြင့် မိနစ် ၉၀ ကြာ လှည့်ပတ်ခုတ်မောင်းနေခဲ့ကြောင်း ဂျပန် ကမ်းခြေစောင့်တပ်ဖွဲ့များက ဆက်လက်ပြောကြားခဲ့သည်။

ထိုသို့တရုတ်ကင်းလှည့်သင်္ဘောများ ဂျပန်ရေကြောင်း ပိုင်နက်အတွင်းသို့ ဝင်ရောက်ခြင်းသည် ယခုနှစ် ဧပြီ ၁၄ ရက်စမှစ၍ ပထမဆုံးအကြိမ် ကျူးကျော်ဝင်ရောက်ခဲ့ခြင်း ဖြစ်သည်။

အရှေ့တရုတ်ပင်လယ်ရှိ စင်ကာကူကျွန်းစုများကို ဂျပန်နိုင်ငံက ထိန်းချုပ်ထားသော်လည်း တရုတ်နှင့် ထိုင်ဝမ်တို့က ယင်းကျွန်းများကို ၎င်းတို့ပိုင်ဆိုင်သည်ဟု အခိုင်အမာဆိုကြပြန်သည်။

သမိုင်းအစဉ်အလာနှင့် နိုင်ငံတကာဥပဒေအရ အဆိုပါကျွန်းများသည် ဂျပန်နိုင်ငံ၏ ရေပိုင်နက်ထဲတွင် ပါရှိနေကြောင်း ဂျပန်အစိုးရက ဆိုသည်။ **အင်န်အိတ်ချ်ကေ။**

နီပေါ၌ ငလျင်လှုပ်မှု တစ်နှစ်ပြည့်မြောက် ဝတ်ပြုဆုတောင်းပွဲများ ပြုလုပ်

ခတ္တမန္ဒူ ဧပြီ ၂၄
လွန်ခဲ့သည့် တစ်နှစ်က အင်အားပြင်း ငလျင်လှုပ်မှုကြောင့် သေဆုံးခဲ့ရသူ လူထောင်ပေါင်းများစွာအတွက် ဝတ်ပြုဆုတောင်းပွဲများကို ဧပြီ ၂၄ ရက်တွင် ပြုလုပ်ခဲ့ကြောင်း ဒေသဆိုင်ရာ သတင်းဌာနများက သတင်း ထုတ်ပြန်သည်။

နီပေါနိုင်ငံ၌ လွန်ခဲ့သည့်တစ်နှစ်က အင်အား ၇ ဒသမ ၈ ရှိ ငလျင်လှုပ်ခဲ့ရာ လူပေါင်း ၉၀၀၀ နီးပါး သေဆုံးခဲ့ရပြီး ပြည်သူလေးသန်းခန့်မှာ ငလျင်ဒုက္ခသည်များဖြစ်ခဲ့ရသည်။ ငလျင်ဒုက္ခသည်များသည် ယနေ့ကာလအထိ ယာယီခိုလှုံရေး စခန်းများ၌ နေထိုင်ကြရဆဲဖြစ်သည်။

ငလျင်ကြောင့် ရာစုနှစ်ပေါင်းများစွာ သက်တမ်းရှိသည့် ဘုရားကျောင်းများနှင့် ခတ္တမန္ဒူတောင်ကြားရှိ ဘုရင့်နန်းတော် အဆောက်အအုံများအပါအဝင် ရှေးဟောင်းအဆောက်အအုံများစွာ ပျက်စီးခဲ့ရပြီး ကမ္ဘာလှည့်ခရီးသွားလုပ်ငန်း ထိခိုက်ခဲ့ရသည်။

သမိုင်းဝင် မြို့တစ်မြို့ဖြစ်သော ဘာကာတာပူးမြို့၌ ရိုးရာနေအိမ်များ ပြိုလဲပျက်စီးခဲ့ရပြီး ငလျင်ဒုက္ခသည်များမှာ ယာယီရွက်ဖျက်တဲများဖြင့် နေထိုင်ကြရဆဲဖြစ်သည်။

နီပေါနိုင်ငံ ငလျင် ပြန်လည်ထူထောင်ရေးလုပ်ငန်းအတွက် ဒေါ်လာ ၄ ဒသမ ၁ ဘီလီယံ အထောက်အပံ့ပေးရန် အလှူရှင်နိုင်ငံများက ကတိပြုခဲ့ကြသော်လည်း ကယ်ဆယ်ရေးရန်ပုံငွေ ထိန်းချုပ်ရေးကိစ္စနှင့်ပတ်သက်၍ နိုင်ငံရေးသမားများ သဘောကွဲလွဲနေကြသဖြင့် ရန်ပုံငွေ ထောက်ပံ့ပေးရေးတွင် ပြဿနာများဖြစ်ပေါ်လျက်ရှိသည်။ **ပီတီအိုင်။**

ရန်ကုန်တိုင်းဒေသကြီး သံဃနာယကအဖွဲ့ဥက္ကဋ္ဌဆရာတော် ဘဒ္ဒန္တကုဏ္ဍိဗလ၏ (၄၅)ကြိမ်မြောက် သိက္ခာတော်ကံထပ်အလှူတော်မင်္ဂလာနှင့် သက်တော်(၅၀)ပြည့် ရွှေရတုဝိဇာတမွေးနေ့မင်္ဂလာအခမ်းအနားကျင်းပ

ရန်ကုန် ဧပြီ ၂၄

ရန်ကုန်တိုင်းဒေသကြီး သင်္ဃန်းကျွန်းမြို့နယ် ၉/တောင် ရပ်ကွက် မူလဆယ်တောင်ပြည့် ကျောင်းတိုက် ပဓာနနာယကဆရာတော်၊ ပြည်တွင်းပြည်ပသာသနာပြု၊ ရှင် ၅၀၀၀ သာသနာပြု၊ (နိုင်ငံတော်သမ္မတ၏ နိုင်ငံစွမ်းဆောင်ရည်ဆု၊ ဇေယျာလူမှုထူးချွန်ဆုရ) ရန်ကုန်တိုင်းဒေသကြီး သံဃနာယကအဖွဲ့ဥက္ကဋ္ဌ အဂ္ဂမဟာသဒ္ဓမ္မဇောတိကဓဇ ဘဒ္ဒန္တကုဏ္ဍိဗလ၏ (၄၅)ကြိမ်မြောက် သိက္ခာတော်ကံထပ် အလှူတော်မင်္ဂလာနှင့် သက်တော်(၅၀)ပြည့် ရွှေရတုဝိဇာတမွေးနေ့မင်္ဂလာအခမ်းအနားကို ယနေ့နံနက်ပိုင်းက အဆိုပါကျောင်းတိုက်၌ ကျင်းပရာ နိုင်ငံတော်သံဃမဟာနာယကအဖွဲ့ဥက္ကဋ္ဌ အဘိဓဇမဟာရဋ္ဌဂုရု၊ အဘိဓဇ အဂ္ဂမဟာသဒ္ဓမ္မဇောတိက၊ အဂ္ဂမဟာပဏ္ဍိတ ဒေါက်တာဘဒ္ဒန္တကုမာရာဘိဝံသ အမှူးပြုသော နိုင်ငံတော်သံဃမဟာနာယက ဆရာတော်ကြီးများ၊ ပင့်သံဃာများ စုစုပေါင်းသံဃာတော် ၁၀၈ ပါး တို့ကြွရောက်ကြပြီး အမျိုးသားဒီမိုကရေစီအဖွဲ့ချုပ် နာယက သူရဦးတင်ဦး၊ သာသနာရေးနှင့်ယဉ်ကျေးမှုဝန်ကြီးဌာန ပြည်ထောင်စုဝန်ကြီး သူရဦးအောင်ကို၊ ရန်ကုန်တိုင်းဒေသကြီး ဝန်ကြီးချုပ် ဦးဖြိုးမင်းသိန်း၊ တိုင်းဒေသကြီးလွှတ်တော်ဥက္ကဋ္ဌနှင့် တိုင်းဒေသကြီး ဝန်ကြီးများ၊ အလှူရှင်မိသားစုများ၊ ဖိတ်ကြားထားသော ဧည့်သည်တော်များနှင့် တပည့်ဒါယကာ ဒါယိကာမများ တက်ရောက်ပူဇော်ကြသည်။

ရှေးဦးစွာ နံနက် ၉ နာရီတွင် ဆရာတော်၊ သံဃာတော်များအား သိမ်ဆင်းလောင်းလှူပူဇော်ခဲ့ကြပြီး ရွှေရတု ဝိဇာတမွေးနေ့မင်္ဂလာအခမ်းအနားအား ဆက်လက်ကျင်းပရာ နိုင်ငံတော် သံဃမဟာနာယကအဖွဲ့ဥက္ကဋ္ဌ ဗန်းမော်ဆရာတော်ကြီးထံမှ ကိုးပါးသီလ ခံယူဆောက်တည်ကြသည်။ ထို့နောက် အမျိုးသားဒီမိုကရေစီအဖွဲ့ချုပ် နာယက သူရဦးတင်ဦးက မွေးနေ့ဆုတောင်းမေတ္တာပို့စကား လျှောက်ထားသည်။ ဆက်လက်၍ ပြည်ထောင်စုဝန်ကြီး သူရဦးအောင်ကိုက ဆရာတော်၏ ဝိဇာတမွေးနေ့မင်္ဂလာ ဆုတောင်းလွှာနှင့် သာသနာရေးဆိုင်ရာများ လျှောက်ထားပြီး လှူဖွယ်ဝတ္ထုပစ္စည်းများ ဆက်ကပ်လှူဒါန်းသည်။ ဆက်လက်၍ မွေးနေ့ရှင်ဆရာတော် ဦးကုဏ္ဍိဗလက ဩဝါဒစကားမြွက်ကြားပြီး အလှူရှင်များက ဆရာတော်အား သာသနာပြုလုပ်ငန်းများ ဆောင်ရွက်နိုင်ရန်အတွက် အလှူငွေများ ပေးအပ်လှူဒါန်းကြသည်။

ထို့နောက် နိုင်ငံတော်သံဃမဟာနာယကအဖွဲ့ဥက္ကဋ္ဌ ဗန်းမော်ဆရာတော်ကြီးက ရေစက်ချ အနုမောဒနာတရား ချီးမြှင့်သည်။

မွန်းလွဲပိုင်းတွင် ပြည်ထောင်စုဝန်ကြီးသည် နိုင်ငံတော်ပရိယတ္တိသာသနာ့တက္ကသိုလ်(ရန်ကုန်)ရှိ မင်းကွန်းဆရာတော်ကြီး၏ကောင်းမှုတော် ဒဂုံသီရိမဟာဘေးမဲ့ကန်တော်ကြီး ပြန်လည်ဆယ်ယူနေသော လုပ်ငန်းခွင်ကို သွားရောက်ကြည့်ရှုအားပေးသည်။

ဆက်လက်၍ နိုင်ငံတော်ပရိယတ္တိသာသနာ့တက္ကသိုလ်(ရန်ကုန်)ရှိ ဝိသာခါတန်ဆောင်း ပြုပြင်ထိန်းသိမ်းရေးလုပ်ငန်းများကို ကြည့်ရှုစစ်ဆေး၍ ရပ်ဝေးမှ ဘုရားဖူးဧည့်သည်များ တည်းခို နေထိုင်နိုင်ရေးအတွက် ပြည့်စုံစွာ စီစဉ်ဆောင်ရွက်ထားကြရန် မှာကြားခဲ့ကြောင်း သိရသည်။

(သတင်းစဉ်)

မှတ်သားဖွယ်ရာ မိုးရေချိန်များ

(၂၄-၄-၂၀၁၆)

တမူး
၂ ဒသမ ၇၂ လက်မ
ကသာ
၁ ဒသမ ၃၄ လက်မ
ဗန်းမော်
၁ ဒသမ ၃၀ လက်မ
ပူတာအို
၁ ဒသမ ၂၂ လက်မ
လားရှိုး
၁ ဒသမ ၀၂ လက်မ
မချမ်းဘော
သုည ဒသမ ၇၉ လက်မ
မန္တလေး
သုည ဒသမ ၅၉ လက်မ
ဟုမ္မလင်း
သုည ဒသမ ၅၅ လက်မ

❖ ရွှေဖုံးမှ

၂၀၁၃ ခုနှစ်မှစ၍ လူရည်ချွန်စီမံကိန်းမှ ဘက်စုံပညာထူးချွန်လူငယ်စီမံကိန်းအဖြစ် ပြန်လည်ဆောင်ရွက်လာခဲ့ကာ ပုဂံ၊ အင်းလေး၊ ငွေဆောင်တို့တွင် စခန်းများဖွင့်လှစ်၍ ကျောင်းသား ကျောင်းသူများ နေထိုင်အပန်းဖြေခြင်း၊ လေ့လာရေးခရီးစဉ်များ၊ ဟောပြောပွဲလုပ်ငန်းစဉ်များကို ဆောင်ရွက်ခဲ့ကြသည်။

လူရည်ချွန်စီမံကိန်းများကို နိုင်ငံတော်အဆင့် အကြီးအကဲများက အားပေးခဲ့ကြပြီး လူရည်ချွန်မောင်မယ်များ အနေဖြင့် နိုင်ငံ့အကြီးအကဲများ၊ တိုင်းဒေသကြီးမှ အကြီးအကဲများနှင့် တရင်းတနှီးတွေ့ဆုံခွင့်ရခဲ့သည်။

ယခုနှစ်တွင်လည်း ငွေဆောင်ကမ်းခြေ အပန်းဖြေစခန်းတွင် အပန်းဖြေမည့် ဒသမတန်း ဘက်စုံပညာထူးချွန်လူငယ်မောင်မယ်များအတွက် ယုဇနဟိုတယ်နှင့် ပုလဲငွေဆောင်ဟိုတယ်တို့တွင် သက်သောင့်သက်သာ အနားယူအပန်းဖြေနိုင်ရန် စီစဉ်ပေးထားမည်ဖြစ်ပြီး နဝမတန်း ထူးချွန်မောင်မယ်များအတွက် အင်းလေးတွင်လည်းကောင်း၊ အဋ္ဌမတန်းထူးချွန်မောင်မယ်များအတွက် ပုဂံတွင်လည်းကောင်း စခန်းများဖွင့်လှစ်ပြီး စခန်းဝင်စဉ်ကာလအတွင်း နေထိုင်စားသောက်မှုများအတွက် အစစအရာရာ တာဝန်ယူဆောင်ရွက်ပေးထားမည်ဖြစ်သည်။

ထူးချွန်မောင်မယ်များအနေဖြင့် ငွေဆောင်မရောက်မီ ဆက်ကြား မြေပြန့်ဒေသဖြစ်သည့် ရန်ကုန်မြို့မှ ပုသိမ်မြို့၊ ပုသိမ်မှ သလပ်ခွာကျေးရွာအထိ၊ ထို့နောက် သလပ်ခွာကျေးရွာမှ ငွေဆောင်ကမ်းခြေအကြား အနောက်ရိုးမတောင်တန်းကြီးကို တစ်တောင်တက်တစ်တောင်ဆင်းဖြင့် ကမ်းခြေရောက်သည်အထိ အကွေ့အကောက် အနိမ့်အမြင့်များကို ဖြတ်သန်းရင်း စိမ်းစိုနေသော အပူပိုင်းသစ်တောများနှင့် သစ်ထုတ်လုပ်ရေးဆင်စခန်းကိုလည်း လမ်းခရီးတွင် တွေ့ရမည်ဖြစ်သည်။

ထို့ပြင် ပုဂ္ဂလိကကုမ္ပဏီများ၏ ရော်ဘာစိုက်ပျိုးထားမှုများကို ကားလမ်းဘေးတစ်လျှောက် တွေ့မြင်နိုင်မည်ဖြစ်ပြီး အနောက်ရိုးမတောင်တန်းပေါ်တွင် စိုက်ပျိုးထားသည့် အင်၊ ကညင်၊ ပျဉ်းကတိုးအစရှိသည့် အပင်ကြီးများကိုလည်း မြင်တွေ့ကြရမည်ဖြစ်သည်။

၂၀၀၀ ပြည့်နှစ်က စတင်ဖွင့်လှစ်ခဲ့သည့် ငွေဆောင်ကမ်းခြေသည် ငွေဆောင်ရွာမပေါ်တွင်တည်ရှိပြီး ငွေဆောင်ရွာနှင့်တစ်ဆက်တည်း ဇီးမော်ရွာ၊ ဘူးကွဲရွာ၊ မကျည်းမော်ရွာအထိ၊ အရှေ့ဘက်တွင် ပုသိမ်၊ အနောက်ဘက်တွင် ဘင်္ဂလားပင်လယ်အော်၊ မြောက်ဘက်တွင် ချောင်းသာအပန်းဖြေစခန်းနှင့် တောင်ဘက်တွင် မော်တင်စွန်းတို့တည်ရှိပြီး ပင်လယ်ကမ်းခြေသည် မြောက်ဘက်ဇီးမော်မှ တောင်ဘက် မကျည်းမော်အထိ ၁၀ မိုင်ခန့်ရှည်လျားသည်။

ငွေဆောင်ဒေသသည် ယခင်က ပင်လယ်ငါးဖမ်းလုပ်ငန်းနှင့် အုန်းခြံလုပ်ငန်းကို အဓိကထားလုပ်ကိုင်ကြသော်လည်း ငွေဆောင်ကမ်းခြေအပန်းဖြေစခန်းဖွင့်လှစ်ပြီးနောက်ပိုင်း ဈေးရောင်းဝယ်ခြင်းလုပ်ငန်း၊ ရေငန်ပုစွန်မွေးမြူရေးလုပ်ငန်း၊ တောင်ယာစိုက်ပျိုးရေးလုပ်ငန်းများကို တွင်တွင်ကျယ်ကျယ်လုပ်ကိုင်လာကြသည်။

၂၀၁၆ ခုနှစ်တွင် ငွေဆောင်အပန်းဖြေစခန်းသို့ စခန်းဝင်ရောက်ကြမည့် ဘက်စုံပညာထူးချွန်မောင်မယ်များသည် ပြည်သူ့ဘဝလေ့လာရေးအဖြစ် ငွေဆောင်ရွာအနီးရှိ သဇင်ရွာတွင် ပုစွန်မွေးမြူရေးလုပ်ငန်းများနှင့် ပုသိမ်မြို့ရှိ ရိုးရာပုသိမ်ထီးလုပ်ငန်း၊ ပုသိမ်ဟာလဝါလုပ်ငန်းတို့အပြင် ကွန်ပျူတာပညာရပ်များနှင့် ဟိုတယ်လုပ်ငန်းဆိုင်ရာတို့ကိုလည်း လေ့လာသိရှိခွင့်ရကြမည်ဖြစ်သည်။

ထို့ပြင် စခန်းတာဝန်ခံဆရာ ဆရာမများ၊ ကျန်းမာရေးမှူးများ၊ ကြက်ခြေနီတပ်ဖွဲ့ဝင်များကလည်း ဂရုတစိုက်စည်းကမ်းတကျစောင့်ရှောက်ပေးကြသည်။ သိသင့်သိထိုက်သော အသိပညာများ သင်ကြားဝေမျှပေးကြသည်။ အနယ်နယ်အရပ်ရပ်မှ ငွေဆောင်အပန်းဖြေစခန်းသို့ ရောက်ရှိလာကြသည့် ကျောင်းသားအချင်းချင်း တွေ့ဆုံရသည့်အတွက် မတူညီသောဒေသများအကြောင်း၊ အစားအစာများအကြောင်း၊ ရိုးရာယဉ်ကျေးမှုအကြောင်းတို့ကိုလည်း သိခွင့်ရမည်ဖြစ်သည်။

လေးကိုင်းသဖွယ်ကွေးညွတ်နေသော ကမ်းခြေ၏ နေဝင်ချိန်အလှနှင့် အပူပိုင်းသစ်တောများ ပေါက်ရောက်ရာ ရခိုင်ရိုးမနောက်ခံနှင့်အတူ ကမ်းခြေတစ်လျှောက် အုန်းပင်များဖြင့် လှပစွာတန်ဆာဆင်ထားသည့် ဘင်္ဂလားပင်လယ်အော်ကို မျက်နှာမူကာတည်ရှိနေသည့် ငွေဆောင်ကမ်းခြေ အပန်းဖြေစခန်းခရီးစဉ်သည် ယခုနှစ်လိုက်ပါမည့် ထူးချွန်မောင်မယ်များအတွက် ဖြူလွလွသဲသောင်ပြင်များပေါ်ရှိ ချစ်စရာခရုခွံလေးများကို အမှတ်တရကောက်ရင်း၊ ပင်လယ်ရေကိုဆော့ကစားရင်း ငွေဆောင်ပတ်ဝန်းကျင်ဒေသရှိ ကျေးရွာများ၏ လူနေမှုဘဝများ၊ နေထိုင်စားသောက်မှုပုံစံများအား လေ့လာသင်ယူခွင့်ရမည့်နေရာ၊ အပန်းဖြေရင်း ပညာရှာရာစခန်းတစ်ခုဟုဆိုလျှင် မှားမည်မထင်ပါ။

✱ မိုးတိမ်တောင်မှ

ဒေါက်တာထွန်းလွင်က တင်ပြထားသည်။ လက်ရှိအချိန်ကာလသည် မိုးကြိုကာလဖြစ်ပြီး အယ်နီညိုရာသီဥတု၏ ပူပြင်းမှုကြောင့် မွန်းလွဲ/ညနေပိုင်းများတွင် အားကောင်းသည့် မိုးတိမ်တောင်များ ဖြစ်ပေါ်တတ်သဖြင့် သတိပြုရန်လိုအပ်ကြောင်းကိုလည်း သုံးသပ်သတိပေးထားသည်။

အလားတူ မိုးလေဝသနှင့်ဇလဗေဒညွှန်ကြားမှုဦးစီးဌာနမှလည်း အချိန်နှင့်တစ်ပြေးညီ မိုးလေဝသ သတင်းအချက်အလက်များကို ထုတ်ပြန်ပေးနေပြီး မီဒီယာများမှတစ်ဆင့်လည်း ထုတ်ပြန်လျက်ရှိကြောင်း သိရသည်။ ယင်းအပြင် လူမှုဝန်ထမ်း၊ ကယ်ဆယ်ရေးနှင့် ပြန်လည်နေရာချထားရေးဝန်ကြီးဌာနအနေဖြင့် မိုးသီးကြွေကျခြင်း၊ မိုးကြိုးပစ်ခြင်းများနှင့်ပတ်သက်၍ ကြိုတင်ကာကွယ်ရေးအသိပေးနှိုးဆော်ခြင်းတို့ကို ထုတ်ပြန်အသိပေးနှိုးဆော်လျက်ရှိသည်။

(၀၀၁)

နောက်နှစ်ရက်အတွက် ခန့်မှန်းချက်

စစ်ကိုင်းတိုင်းဒေသကြီးအထက်ပိုင်း၊ မန္တလေးတိုင်းဒေသကြီး၊ ကချင်ပြည်နယ်၊ ရှမ်းပြည်နယ်၊ ချင်းပြည်နယ်နှင့် ရခိုင်ပြည်နယ်တို့တွင် နေရာကွက်ကျား မိုးထစ်ချုန်းရွာနိုင်သည်။

မိုးဟ (စမ်းသပ်) 2016

ညီမလေးရယ် စိုးရိမ်မိတယ်

မောင်စွမ်းရည်

ဆရာ တက္ကသိုလ်ဘုန်းနိုင်ရဲ့နာမည်ကျော်ဝတ္ထုတစ်ပုဒ်အမည်ပါ။ “ညီမလေးရယ် စိုးရိမ်မိတယ်”တဲ့။ ဘယ်သူက ညီမလေးအတွက် စိုးရိမ်သလဲဆိုတော့ အမျိုးသားတစ်ဦးကပါ။ အမျိုးသားတစ်ဦး (ယောကျ်ားတစ်ဦး)က အမျိုးသမီးတစ်ဦး(မိန်းမငယ်တစ်ဦး)အတွက် စိုးရိမ်မိတယ်လို့ဆိုတာပါ။

ကျွန်တော်က အညာသားတောသားဆိုတော့ ရှေးရိုးမြန်မာဆန်ပါတယ်ဆိုတာဝန်ခံထားနှင့်လိုပါတယ်။ ယောကျ်ားတစ်ဦးက မိန်းမငယ်တစ်ဦးကို “ညီမလေး”လို့ ခေါ်နေတာမျိုးကို သတိမထားလိုက်မိပါဘူး။ အထူးသဖြင့် အောက်သူအောက်သား၊ ရန်ကုန်စာရေးဆရာတွေရဲ့ ဝတ္ထုတွေထဲမှာ “ညီမလေး” ဆိုတဲ့ ယောကျ်ားသုံးဝေါဟာရကို အများကြီးဖတ်ရှုမြင်တွေ့နေရပါတယ်။ ကျွန်တော့်စိတ်ထဲမှာတော့ အတော်ကြောင်တဲ့ အသုံးအနှုန်းတစ်ရပ်လို့ တွေးထင်နေမိခဲ့ဖူးပါတယ်။

ဗမာလူမျိုး၊ ဗမာစကားရဲ့ ရှေးထုံးစံမှာက “ညီမလေး” ဆိုတာ မိန်းမချင်းခေါ်ကြတဲ့ အသုံးအနှုန်းပါ။ တစ်မိတည်းဖွား၊ တစ်အူထုံ့ဆင်း မိန်းမချင်းကို ခေါ်တဲ့အသုံးအနှုန်းပါ။ ညီမတော်တယ်လို့ ခေါ်ပါတယ်။ အကြီးမက အငယ်မကို “ညီမ” လို့ခေါ်ရပါတယ်။ ယောကျ်ားချင်း၊တစ်မိတည်းပေါက်၊ တစ်အူထုံ့ဆင်းဆိုရင် “ညီအကို” ညီအစ်ကိုတော်တယ်လို့ခေါ်ပြီး အကြီးက အငယ်ကို “ညီ” လို့ခေါ်ရပါတယ်။ “ညီလေး”လို့လည်း ချစ်စနိုးခေါ်ကြပါတယ်။ “ညီလေး”၊“ညီမလေး” မတူဘူးဆိုတာကို ဗမာလူမျိုးတိုင်း သတိထားမိကြမှာပါ။

အစိုးရထုတ်တဲ့ မြန်မာစာလုံးပေါင်းအဘိဓာန်တွေကို စာနယ်ဇင်းတွေက လက်ကိုင်ပြုလေ့ရှိကြပါတယ်။ ဒါပေမယ့် စာနယ်ဇင်းတွေမှာလည်း ယောကျ်ားလေးက သူ့အောက်ငယ်တဲ့ မိန်းကလေးကို “ညီမလေး”လို့ပဲ ခေါ်ဝေါ်သုံးစွဲနေကြပါတယ်။ ကျွန်တော့်မှာ အင်္ဂလိပ်-မြန်မာ အဘိဓာန်ရော၊ မြန်မာ-အင်္ဂလိပ် အဘိဓာန်ရော၊ မြန်မာစာလုံးပေါင်းအဘိဓာန်ရော လက်တစ်ကမ်းမှာပဲရှိပါတယ်။ ဒါကြောင့် မြန်မာ-အင်္ဂလိပ်အဘိဓာန်ကို ကောက်ကြည့်လိုက်ပါတယ်။ ညီမဆိုတာ Man's younger sister တဲ့။ မိန်းမတစ်ယောက်က သူ့အောက်ငယ်သူကို “ညီမ”လို့ ခေါ်တယ်။ ခြွင်းချက်မရှိပါဘူး။

ဝတ္ထုရေးဆရာကြီး တက္ကသိုလ်ဘုန်းနိုင်ရဲ့ဝတ္ထု“ညီမလေးရယ် စိုးရိမ်မိတယ်” ထုတ်ဝေခဲ့တာ ကျွန်တော်တို့ မန်းတက္ကသိုလ်ကို ရောက်စအချိန် ၁၉၅၆-၅၇ ခုနှစ်ထက်မဝေးတဲ့ကာလက ဖြစ်ပါတယ်။ ဆရာက မန္တလေးတက္ကသိုလ် (စိတ်ပညာဌာန)က ကထိကပါ။ သူ့ဝတ္ထုထဲမှာ ကျောင်းသားသမဂ္ဂခေါင်းဆောင်တွေရဲ့ နိုင်ငံရေးယုံကြည်ချက်ကို အဓိကထားတာပါရှိပါတယ်။ ဒါကြောင့် ကျောင်းသားခေါင်းဆောင်တစ်ဦးက တက္ကသိုလ်နံရံကပ်စာစောင်မှာ “ Little sister How I Want to go to America” (ညီမလေးရယ် အမေရိကားကို သွားချင်လှတယ်။) ကို ပြန်လည်ချေပသရော်ထားတဲ့ဆောင်းပါးတစ်ပုဒ်ပါရှိဖူးပါတယ်။ သူ့ခေတ်နဲ့သူ အတော်နာမည်ကြီးတဲ့ ဆောင်းပါးဖြစ်ပြီး တက္ကသိုလ်ကျောင်းအုပ်ကြီး ကိုယ်တိုင်ရော၊ အင်္ဂလိပ်စာပါမောက္ခရော အဲဒီနံရံကပ်စာစောင်မှာရပ်ပြီး ဖတ်ဖူးခဲ့ပါတယ်။ ဒါကြောင့် ကျွန်တော့်အနေနဲ့ “ညီမလေး” ဆိုတဲ့ အသုံးအနှုန်းကို ဒီနေ့ထိ သတိရနေမိတာပါ။

“ညီမလေး”ဆိုတဲ့ စကားလုံးကို အမျိုးသားတွေက မှားပြီး သုံးစွဲလာခဲ့တာ ရာစုနှစ် တစ်ဝက်မက ကျော်လာခဲ့ပြီ ဆိုတာကိုပါ သတိထားလိုက်မိပါတယ်။

တစ်ခါက ကျွန်တော့်မှာ အစ်မကြီး ကဗျာဆရာမ ဒေါ်နုယဉ် စိတ်ခုတာကို ခံခဲ့ရဖူးပါတယ်။ ကျွန်တော်က ဆောင်းပါးတစ်ခုမှာ “ကဗျာဆရာမကြီး ဒေါ်နုယဉ်ဟာ ကဗျာဆရာကြီး မင်းသုဝဏ်ရဲ့“နှမ”လို့ရေးလိုက်ပြီး နောက်က လက်သည်းကွင်းထဲမှာ (“ညီမ” မဟုတ်)လို့ ကွန့်လိုက်မိပါတယ်။ အဲဒါကို ဖတ်မိတဲ့ ရန်ကုန်သူ မိန်းကလေးတစ်ယောက်က အစ်မကြီးဒေါ်နုယဉ်ရဲ့အိမ်ကို ရောက်သွားတော့ အန်တီ၊ ဆရာဦးစွမ်းရည်က အန်တီ့ကို ဆရာကြီး မင်းသုဝဏ်ရဲ့ “ညီမ”မဟုတ်လို့ရေးထားတာ ဖတ်လိုက်ရတယ်လို့ သတင်းပေးလိုက်ပါလေရော။ အစ်မကြီးက ဒေါပွတာပေါ့။ ကျွန်တော်ကလည်း ဆရာဦးတက်တိုး-ဒေါ်နုယဉ်တို့အိမ်ကို အလည်အပတ်သွားနေကျပါ။ အဲဒီသတင်းကိုကြားပြီး နောက်တစ်ရက်၊နှစ်ရက်အတွင်းမှာ ကျွန်တော့်ဆရာ ဦးတက်တိုး- ဒေါ်နုယဉ်တို့ အိမ်ကိုအလည်ရောက်သွားမိပါတယ်။ အစ်မကြီးဒေါ်နုယဉ်က ဆီးကြိုပြီး “ဒီမယ် ကိုစွမ်းရည်။ ကျုပ်က ဆရာမင်းသုဝဏ်ရဲ့ညီမ မဟုတ်ဘူးလို့ ရေးထားတယ်ဆို။ ကျုပ်က ညီမ မဟုတ်လို့ ဘာဖြစ်ရမှာလဲ” လို့ အငေါ်တူးပါလေတော့တယ်။ ကျွန်တော်လည်း ရုတ်တရက်တော့ ကြောင်သွားပြီး ဘာပြောမှန်းမသိဖြစ်နေဆဲမှာ ဆရာကြီးတက်တိုးက ကြားဝင်လိုက်ပါတယ်။ “ဟေ့နေဦး။ အဲဒီဆောင်းပါး ငါလည်းဖတ်ရပါတယ်။ ဒါက မင်းတို့အောက်သူတွေ နားမလည်တဲ့ကိစ္စပါ။ ဒါက ငါတို့ အညာသားတွေမှ သဘောပေါက်တာ။ ဆရာမင်းသုဝဏ်ရဲ့ ညီမလို့ မရေးရဘူး။ “နှမ”လို့ ရေးရတယ်လို့ ဆိုလိုတာ။ “ညီမ”ဆိုတာ မိန်းမချင်းမှ သုံးရတာ။ ယောကျ်ားတစ်ယောက်က တစ်မိတည်းပေါက်၊ တစ်အူထုံ့ဆင်း မိန်းမငယ်တစ်ယောက်ကို မောင်နှမတော်တယ်လို့ ခေါ်တယ်။ ဒါကြောင့် “နှမ”လို့ ခေါ်ရတယ်။ “ညီမ”ဆိုတာ ယောကျ်ားက မသုံးရဘူး”လို့ ဝင်ပြီး ပြောလိုက်တော့မှ ရှင်းသွားပါတယ်။

“မင်းတို့ပွဲကြည့်တော့ ဇာတ်ပွဲထဲမှာ မင်းသားမင်းသမီး နှစ်ပါးသွားခန်းမှာဆိုရင် “နှမတော်မိမိငဲ့”၊ “နှမတော်လေးငဲ့”လို့ ခေါ်ကြတာ သတိမထားမိဘူးလား။ အဲဒါမှ အမှန်လို့လည်း ဖြည့်ပြီးပြောလိုက်ပါသေးတယ်။ ဒီလို ဆရာကြီးတက်တိုးက ဝင်ပြောလိုက်တော့မှ အစ်မကြီးကလည်း မောင်ငယ် ကဗျာဆရာအတွက် ကော်ဖီတစ်ခွက်ကို ထုံးစံအတိုင်း လာချရုံမက မုန့်တွေပါ လာချပါသေးတယ်။ အစ်မကြီးကော်ဖီသွားယူနေတုန်း ကျွန်တော်က ဆရာ့နားကပ်ပြီး ကျွန်တော့်ရဲ့ ဘာသာစကား၊ သုတေသနကို ဖြည့်ပြောလိုက်ပါသေးတယ်။ “ဆရာရေ ရန်ကုန်မှာ ရပ်ကွက်ထဲ ကလေးတွေရန်ဖြစ်ကြလို့ တစ်ယောက်နဲ့တစ်ယောက် အပြန်အလှန် ဆဲကြရင်တော့ “နှမပေး” လို့ပဲ ရိုးရာမပျက်ဆဲကြလေရဲ့”လို့။

နောက်တစ်မျိုး “ဒုက္ခ”လည်း ရှိပါသေးတယ်။ “ယောက္ခမ” ကိစ္စပါ။ “ယောက္ခမ”ဆိုတာ တည့်အောင်ပေါင်း၊ ကျောင်းကိုထုတ်။ ဥပုသ်ရက်ရှည် စောင့်ခိုင်းမှာဆိုတဲ့ ဆရာမြို့မငြိမ်းရဲ့သီချင်းဟာ “သိကြားမင်း”နဲ့ “အသူရာ” တို့ စစ်ခင်းကြတာဆိုတော့ ယောက္ခမဆိုတာ ဇနီးရဲ့ အမေကို ဆိုလိုတာဖြစ်မှာပေါ့။ ဘာပဲဖြစ်ဖြစ် ယောက္ခမဆိုတာ ဣတ္ထိလိင်၊ ပုလ္လိင် နှစ်မျိုးလုံးရပါတယ်။ ဇနီး၊ ခင်ပွန်းရဲ့ အမိအဖတွေကို ခေါ်တာပါ။ ဒါပေမယ့် ယောက္ခထီးဆိုတာ ဘယ်တုန်းကမှ မရှိခဲ့ဖူးတဲ့ စကားလုံးပါ။ ခုတော့ စာနယ်ဇင်းတွေထဲမှာ အတည်တကျ သုံးနေကြတာကို အံ့သြဖွယ်တွေ့နေရပါတယ်။ တချို့ကတော့ တစ်ခါတလေ နောက်ပြောင်ပြောတာပါလို့ ဆိုသူက ဆိုကြပါရဲ့။ ကိုယ့်ဇနီးရဲ့ဖခင်ရှေ့မှာတော့ ယောက္ခထီးလို့ မသုံးရဲဘူးတဲ့။ အမေကိုရော အဖေကိုရော ယောက္ခမခေါ်လို့ ရတာကိုတော့ နိုင်ငံခြားသားဖြစ်တဲ့ ဦးလှသိန်းခေါ် ဂျွန်အိုကယ်တို့၊ ကိုရွှေဘလို့ ခေါ်တဲ့ ယာဘူးတို့တောင်သိကြပါတယ်။ ခွဲခြားခေါ်ချင်ရင်တော့ တစ်မျိုးစီ သီးခြားရှိတာကိုလည်း သူတို့ သိပါတယ်။ သူတို့က မြန်မာအဘိဓာန်ကို ကိုင်ထားကြလို့ သိကြတာပါ။ ယောက္ခမရဲ့ အမေကို ယောက္ခမမိန်းမသူလို့ ခေါ်ပါတယ်။ ယောက္ခမရဲ့အဖေကို ယောက္ခမယောကျ်ားသူလို့ ခေါ်ပါတယ်။ ဒေါ်ဒေါ်လူထုဒေါ်အမာတို့ အဲဒီလို သုံးကြတာကို မန္တလေးမှာ မကြာခဏကြားခဲ့ရဖူးပါတယ်။ မှတ်သားကြဖို့ ကောင်းပါတယ်။ အဲဒါ ဗမာစကားလုံးစစ်စစ်ပါပဲ။ ခုမှ တီထွင်ထားတာ မဟုတ်ပါဘူး။

အမေရိကားမှာ တချို့ဗမာတွေ (တော်တော်များများ)လည်း ဒီစကားတွေ မကြားဖူးဘူးတဲ့။ မှတ်ထားကြလို့ပြောတော့ မှတ်ထားပြီး လူတောသူတောမှာ သုံးမိရင် လူနားမလည်လို့ သုံးမိသူမှာ လူရယ်စရာဖြစ်မှာပေါ့တဲ့။ ဒါလည်း ဟုတ်မှာပါပဲ။ ဘာသာစကားဆိုတာ ပညာရှိတွေက ဆုံးဖြတ်ကြတာ မဟုတ်ဘဲ “အများညီရင် ဤကိုကျွဲဖတ်ရတယ်” ဆိုသကိုး။ အများမသုံးတော့ရင် သုံးလို့ မရပြန်ဘူး။

ကျွန်တော်က သူတို့စိတ်ချလက်ချသုံးနိုင်အောင် အဘိဓာန်တွေပါ လှန်ပြတာပါ။ ရန်ကုန်စာနယ်ဇင်းတွေလည်း အဘိဓာန်သုံးကြပေမယ့် ဒီလို စကားလုံးကျတော့ မှားမှန်းမသိလို့ စစ်ဆေးကြည့်ရှုစရာမလိုဘူးဆိုပြီး ကိုယ့်ဘာသာ သေချာနေတာနဲ့ အဘိဓာန်မလှန်ကြတာ ဖြစ်ပုံရပါတယ်။ ကျွန်တော်က ရန်ကုန်ကလာတဲ့ စာရေးဆရာတွေကို အဘိဓာန်လှန်ပြပါတယ်။ နယူးယောက်မှာပါ။ ယောက္ခမဆိုတာ “Parents in Law”တဲ့။ အဖေနဲ့အမေ နှစ်ဦးနှစ်ဖက်လုံးနဲ့ သက်ဆိုင်တာပါ။ ယောက္ခမမိန်းမသူဆိုတာ “Mother in Law”တဲ့။ ယောက္ခမယောကျ်ားသူကတော့ “Father in Law ”တဲ့ ဗျား။ ကိုယ့်အမျိုးကိုယ်မှမှန်အောင်မခေါ်နိုင်ရင် ရှက်စရာမဟုတ်လား။ ရှက်တတ်ရင်ပေါ့ဗျာ။

ခုခေတ်အိမ်ထောင်ရှင်တွေက လူလည်တွေပါ။ ကိုယ့်ယောက္ခမတွေကို “အဖေ၊ အမေ”တဲ့ ခေါ်တတ်လိုက်ကြတာ။ ဒါကလည်း ခုတော့ ခေတ်ယဉ်ကျေးမှု ဖြစ်နေပြီထင်ပါတယ်။ ဒါပေမယ့် တစ်ခါတစ်ရံ အဖေအရင်း၊ အမေအရင်းနဲ့ သူ့အဖေ၊ သူ့အမေခွဲပြောဖို့ လိုလာရင်တော့ သူ့အဖေ၊ သူ့အမေလို့ပဲ ပြောကြပြန်ရော။ လိုလျှင်ကြံဆ၊ နည်းလမ်းရကြတာပါပဲ။ ယောက္ခမ မိန်းမသူ၊ ယောက္ခမယောကျ်ားသူတို့တော့ ဘယ်သူမှ မသုံးကြဘူးတဲ့လေ။ ကိုယ်ကသုံးတတ်လို့ သုံးချင်လို့သုံးလိုက်ဦးတော့ တစ်ဖက်လူက နားစိမ်းနေရင် ဒုက္ခမဟုတ်လား။ ခုလည်း ကိုယ့်စာ၊ကိုယ့်စကားမှာ အပြည့်အစုံရှိပြီးသားဆိုတာ ဂုဏ်ယူသိရှိရအောင် ရေးလိုက်ရတာပါ။ ဆရာလုပ်မှ လုပ်ရစေတော့လို့ရေးတာ မဟုတ်ရကြောင်းပါ။ ကိုယ့်ခင်ပွန်း၊ကိုယ့်ဇနီးနဲ့ ဆိုရင်တော့ ခေါ်ချင်သလို ခေါ်ကြပေါ့။ အချင်းချင်းနားလည်ရင် ပြီးတာပါပဲ။ ကိုဟိုဒင်း၊ မဟိုဒင်းလို့ပဲခေါ်ခေါ်၊ ကိုကို၊မမလို့ပဲ ခေါ်ခေါ်။ ဘကြီးရဲ့ဇနီးလို ဟင်း-ဟင်းလို့ ပဲခေါ်ခေါ်။ ။

စတော့ရှယ်ယာဈေးကွက်အပေါ် အများပြည်သူ စိတ်ဝင်စားမှုရှိနေဆဲဖြစ်
မေလအတွင်း စာရင်းဝင်ကုမ္ပဏီတစ်ခုမှ အစုရှယ်ယာများ ထပ်မံရောင်းချသွားမည်

ရန်ကုန် မေ ၂၄

ပြီးခဲ့သည့် မတ်လ ၂၅ ရက်က ရန်ကုန်စတော့အိတ်ချိန်းတွင် အစုရှယ်ယာရောင်းချမည့် စာရင်းဝင်ကုမ္ပဏီများအနက် FMI ကုမ္ပဏီက အစုရှယ်ယာ စတင်ရောင်းချခဲ့ပြီး စတော့ရှယ်ယာဈေးကွက်အပေါ် အများပြည်သူ အထူးစိတ်ဝင်တစား စောင့်ကြည့်လေ့လာလျက်ရှိကာ စိတ်ဝင်စားမှု ရှိနေဆဲပင်ဖြစ်ကြောင်း သိရသည်။

ရင်းနှီးမြှုပ်နှံမှုဈေးကွက်တွင် စတော့ရှယ်ယာနှင့် ရင်းနှီးကျွမ်းဝင်မှု မရှိသေးသော်လည်း စိတ်ဝင်တစားစောင့်ကြည့်လေ့လာသူများပြားပြီး လာမည့် မေလအတွင်းတွင် ဒုတိယမြောက်ကုမ္ပဏီဖြစ်သော သီလဝါအများပိုင်ကုမ္ပဏီက အစုရှယ်ယာများ ရောင်းချသွားနိုင်ရန် ပြင်ဆင်လျက်ရှိသည်ဟု ရန်ကုန်စတော့အိတ်ချိန်းမှ သိရသည်။

FMI ကုမ္ပဏီ၏ အစုရှယ်ယာ စတင်ရောင်းချခဲ့သည့် ရက်သတ္တပတ်တွင် ရှယ်ယာဈေးနှုန်းများ မြင့်တက်ခဲ့ပြီး ဝယ်လိုအား မြင့်တက်ခဲ့ကာ သကြ်န်ကာလမတိုင်မီ၊ ဈေးကွက်မပိတ်ခင်ကာလတွင်မူ ရှယ်ယာဈေးနှုန်းများ ပြန်လည်ကျဆင်းမှုများဖြစ်ပေါ်ခဲ့သည်။ သင်္ကြန်ကာလအပြီး ဈေးကွက်ပြန်ဖွင့်ချိန်တွင် အစုရှယ်ယာတစ်စုတန်ဖိုး ကျပ် ၃၂၀၀၀ ခန့် ဖြစ်လာပြီး စိတ်ဝင်တစားဝယ်ယူသူများရှိလာကာ ထပ်မံ၍ ဒုတိယမြောက် ရှယ်ယာရောင်းချမည့် သီလဝါကုမ္ပဏီ၏ အစုရှယ်ယာရောင်းချမည့် အစီအစဉ်ကိုလည်း လေ့လာစောင့်ကြည့်လျက်ရှိသည်ဟု ဈေးကွက် အတွင်းမှ သိရသည်။

“စတော့ရှယ်ယာဈေးကွက်ကတော့ စောင့်ကြည့်နေဆဲပဲဖြစ်ပါတယ်။ စိတ်ဝင်စားမှုတော့ ရှိပါတယ်။ လုံးဝမရှိတာထက်စာရင် စတော့အိတ်ချိန်းဖြစ်ပေါ်လာပြီ။ ဗီယက်နမ်ဈေးကွက်လို ဖြစ်လာမလား၊ တကယ့် နိုင်ငံတကာဈေးကွက်လို ဖြစ်လာမလား ဆိုတာကတော့ ပြောဖို့ စောပါသေးတယ်။ အခုမှ စလုံးရေ စပဲ ရှိသေးတာကို။ သတိပြုစောင့်ကြည့်ရမှာပေါ့။ ကုမ္ပဏီကြီးတွေ နှစ်ပေါင်းများစွာ လုပ်လာတဲ့ကုမ္ပဏီတွေကတော့ ရင်းနှီးမြှုပ်နှံမှုလုပ်ထားဖို့ကို စိတ်ဝင်စားပါတယ်။ ရုပ်လုံးမပေါ်သေးတဲ့ အနေအထားတွေကိုတော့ ရင်းနှီးမြှုပ်နှံမှု မလုပ်ရဲသေးဘူး။ အိမ်၊ ခြံ၊ မြေ၊ ကား၊ ရွှေ ဒေါ်လာတွေကလည်း ကိုင်မထားချင်ဘူး။ ဒါကြောင့် စတော့မားကက်ကိုတော့ စောင့်ကြည့်နေတုန်းပါပဲ”ဟု လူငယ်စီးပွားရေးလုပ်ငန်းရှင်တစ်ဦးက ပြောသည်။

“ရှယ်ယာရောင်းဖို့ ပြင်ဆင်နေတဲ့ ကုမ္ပဏီတွေမှာ ရှယ်ယာရောင်းဖို့အတွက် သူတို့ရဲ့ပြင်ဆင်နေမှုတွေနဲ့ဆိုင်ပါတယ်။ အခု ထပ်ရောင်းမယ့် ကုမ္ပဏီဆိုရင် ဧပြီလကုန် စရောင်းဖို့ ပြင်ဆင်နေတာပါ။ ဒါပေမယ့် မေလထဲမှာ စရောင်းဖြစ်မယ်ထင်ပါတယ်”ဟု ရန်ကုန်စတော့အိတ်ချိန်းမှ တာဝန်ရှိသူတစ်ဦးကပြောသည်။

ရန်ကုန်စတော့အိတ်ချိန်းတွင် အစုရှယ်ယာများ ထုတ်ရောင်းမည့် အများပိုင်ကုမ္ပဏီ ခြောက်ခုကိုရွေးချယ်ထားခဲ့ရာ First Myanmar Investment Co.,Ltd၊ First Private Bank Ltd၊ Great Hor Kham Public Co.,Ltd၊ Myanmar Agribusiness Public Corporation Ltd၊ Myanmar Citizen Bank Ltd၊ Thilawa SEZ Holding Public Ltd တို့မှ ရန်ကုန်စတော့အိတ်ချိန်းတွင် အစုရှယ်ယာများကို စတင်ရောင်းချပေးနိုင်ရန် ပြင်ဆင်လျက်ရှိရာတွင် ပထမဦးစွာ F.M.I ကုမ္ပဏီက ရှယ်ယာများကို မတ် ၂၅ ရက်က စတင်ရောင်းချခဲ့ပြီး ဒုတိယအနေဖြင့် သီလဝါအများပိုင်ကုမ္ပဏီက မေလအတွင်း ရှယ်ယာများ ဆက်လက်ရောင်းချသွားနိုင်ရန် ပြင်ဆင်လျက်ရှိသည်ဟု သိရသည်။

(ဆုနှင်းလဲ့)

အထက်အောက်ပူးပေါင်းဆောင်ရွက်မှုလိုအပ်ချက်-မြို့ပြဖွံ့ဖြိုးမှုကဏ္ဍမှ အတွေ့အကြုံများ

ဒေါက်တာကျော်လတ်

မိမိတို့တိုင်းပြည်၊ မိမိတို့စနစ်တွင် အထက်နှင့်အောက်၊ လူတစ်ဦး၊ အဖွဲ့အစည်းတစ်ရပ်သည် အခြားတစ်ဦး၊ အခြားအဖွဲ့အစည်းတစ်ရပ်ထက် အဆင့်မြင့်သည်၊ အဆင့်နိမ့်သည်ဟူ၍ ရှိကြသည်။ အခြားမည်သည့် တိုင်းပြည်၊ မည်သည့်စနစ်တွင်မဆိုလည်း ထိုကဲ့သို့ အထက်အောက်အဆင့်တို့ ခွဲခြားကွာခြားခြင်းများ ရှိကြပေမည်။

ထိုရာထူး၊ အဆင့်အတန်းခွဲခြားထားခြင်းသည် ကွဲပြားသောလုပ်ငန်းများကို ခွဲခြားတာဝန်ယူကြရခြင်းကို အခြေခံသင့်ကြသည်။ ထို့ကြောင့်လည်း ထိုသို့ခွဲခြားထားခြင်းသည် လိုအပ်ချက်ဖြစ်ပေမည်။ သို့သော် ရာထူးအဆင့်အတန်းနှင့် အဖွဲ့အစည်းတို့ ကွာခြားကြစေကာမူ တစ်ဦးနှင့်တစ်ဦး တိုင်ပင်နှီးနှော၍ ပူးပေါင်းဆောင်ရွက်ကြခြင်းသည် များစွာသော လုပ်ငန်းရပ်တို့တွင် အကျိုးရှိသည်၊ လိုအပ်သည် သို့မဟုတ် ပိုမိုအောင်မြင်သည်ဟု သုံးသပ်လိုပါသည်။ စာရေးသူသည် မြို့ပြစီမံကိန်းပညာဖြင့် လွန်ခဲ့သောနှစ်ပေါင်း ၅၀ ခန့်နီးပါးအတွင်း မြန်မာပြည်နှင့် အချို့နိုင်ငံတို့တွင် လုပ်ကိုင်ခဲ့ပါသည်။ ထိုအတွေ့အကြုံများကို အခြေခံပြီး မိမိတို့မြန်မာပြည်တွင် အထက်အောက်၊ ဘေးဘယ်ညာပူးပေါင်းဆောင်ရွက်မှု၊ ညှိနှိုင်းတိုင်ပင်မှု လွန်စွာအားနည်းခဲ့သည်ကို တွေ့ရှိရပါသည်။ ထိုပူးပေါင်းဆောင်ရွက်မှုများ လိုအပ်ချက်ကြောင့် မြန်မာပြည်တွင် အမှားအယွင်းများနှင့် အလေအလွင့်များ ပေါ်ပေါက်ခဲ့ရပါသည်။ အောက်တွင်ဖော်ပြချက်မှာ လက်တွေ့ကြုံတွေ့ခဲ့ရသော ဖြစ်ရပ်ပေါင်းများစွာမှ ဖြစ်ရပ်တစ်ခုကိုသာ ရွေးချယ်ဖော်ပြခြင်းဖြစ်ပါသည်။ မိမိအတွေ့အကြုံ ပြင်ပဖြစ်ရပ်ဥပမာ များစွာရှိပါဦးမည်။

လွန်ခဲ့သော ၂၀၁၄ ခုနှစ် ဇူလိုင်လအတွင်းကဟု မှတ်မိပါသည်။ မန္တလေးမြို့တော် စည်ပင်သာယာရေးကော်မတီသည် မိမိအပါအဝင် အခြားသော ဘာသာရပ်ဆိုင်ရာပညာရှင်များကို အထူးအစည်းအဝေး ဖိတ်ကြားခဲ့ပါသည်။ ထိုစဉ်က ဆောက်လုပ်ရေးဝန်ကြီးဌာနသည် ပုဂ္ဂလိက ကုမ္ပဏီကြီးတစ်ခုနှင့် ပူးပေါင်းဆောင်ရွက်၍ မန္တလေးမြို့ ကျုံးဘေး (၂၆) လမ်းတွင် ဆောက်လုပ်လျက်ရှိရာ ထိုအဆောက်အအုံများကိစ္စနှင့် ပတ်သက်၍ ပညာရှင်များသဘောထားကို မှတ်တမ်းတင်လို၍ အစည်းအဝေး ခေါ်ဆိုရခြင်းဖြစ်ပါသည်။

မန္တလေးမြို့တော် စည်ပင်သာယာရေးကော်မတီသည် မန္တလေးမြို့တော်၏ ရှေးဟောင်းလက္ခဏာကို ထိန်းသိမ်းသည့်အနေဖြင့် မန္တလေးနန်းမြို့ရိုးပတ်ဝန်းကျင်တွင် အမြင့် ၄၆ ပေ၊ လေးထပ်ခန့်ထက်ပိုသော အဆောက်အအုံကြီးများကို ခွင့်မပြုဆိုသော စည်းကမ်းတစ်ရပ်ကို ထားရှိကျင့်သုံးပါသည်။ ထိုစည်းကမ်းမှာလည်း မိမိရေးသားသော စာပေများအပါအဝင် အခြားစာပေများမှ ညှိနှိုင်းတွက်ချက်ထားကြခြင်းဖြစ်ပါသည်။ ထိုစည်းကမ်းကို ထိုစဉ်က တိုင်းဒေသကြီးဝန်ကြီးချုပ်နှင့် မန္တလေးတိုင်းဒေသကြီးအစိုးရတို့ကလည်း လက်ခံထားကြပါသည်။ ထိုစည်းကမ်းကို လျစ်လျူရှု၍ ပုဂ္ဂလိကကုမ္ပဏီကြီးက ဆောက်ရန်ရှိသော အစီအစဉ်တွင် အဆောက်အအုံတို့သည် ကိုးထပ်နှင့် floor Area Index ခေါ် ကြမ်းခင်းဧရိယာ သိပ်သည်းမှုမှာလည်း လွန်စွာမြင့်မားပါသည်။ အစည်းအဝေးတွင် ဘက်ပေါင်းစုံမှပါဝင်သော ပညာရှင်များ၊ မန္တလေးမြို့ကိုချစ်၍ မန္တလေးမြို့၏ ရှေးမူဟန်ကို ထိန်းသိမ်းလိုသူ မြို့မိမြို့ဖများက ဆောက်လုပ်မည့်အစီအစဉ်ကို ဆန့်ကျင်ကြသည်ဆိုသည်မှာ ပြောစရာလိုအပ်မည်မဟုတ်ပေ။ ထိုသို့ မှားယွင်းကြခြင်းနှင့်ပတ်သက်၍ မေးခွန်းပေါင်းများစွာ ပေါ်ပေါက်ပေမည်-

၁။ သက်ဆိုင်ရာဝန်ကြီးဌာနတွင် သက်ဆိုင်ရာပညာရှင်ပေါင်းများစွာရှိပါလျက်နှင့် စာချုပ်မချုပ်ဆိုမီ စိစစ်မှုများမပြုလုပ်သင့်ပေဘူးလား။

၂။ သက်ဆိုင်ရာပုဂ္ဂလိကကုမ္ပဏီကြီးအတွက် ပုံစံဆွဲရသော ဗိသုကာတို့အတွက် မေးရန်မှာ မိမိတို့ဗိသုကာပညာတွင် ပထမဦးစွာခဲတံမကိုင်မီ၊ ဒီဇိုင်းပုံစံစ၍မထုတ်လုပ်မီ ဆောက်လုပ်မည့်နေရာ၏ အခြေအနေကိုလေ့လာရသည်ဆိုသည်မှာ ဗိသုကာပညာတွင် လွန်စွာအခြေခံကျသော အချက်ဖြစ်သည်။ မည်သို့သောအကြောင်းကြောင့် ထိုအခြေခံကျသောအဆင့်ကို လစ်ဟင်းခဲ့ပါသနည်း။

၃။ မည်သည့်ဌာန၊ မည်သည့်အဆင့်၏ ခွင့်ပြုချက်ကိုရရှိပြီးသည်ပင် ဖြစ်စေ၊ မန္တလေးမြို့တွင်ပင်ဖြစ်စေ၊ မည်သည့်အခြားမြို့တွင်ပင်ဖြစ်စေ သက်ဆိုင်ရာမြို့၏ စည်ပင်သာယာရေးကော်မတီ သို့မဟုတ် သက်ဆိုင်ရာအဖွဲ့အစည်းထံတွင် Building Permit ခေါ် ဆောက်လုပ်ခွင့်ပါမစ်ကို လျှောက်ထားရယူရသည်။ မည်သို့သောအကြောင်းကြောင့် ထိုလုံးဝအခြေခံကျသော လုပ်ငန်းအဆင့်၊ လုပ်ရမည့်တာဝန်ကို လစ်ဟင်းပျက်ကွက်ခဲ့ပါသနည်း ။ (မန္တလေးမြို့တော် စည်ပင်သာယာရေးကော်မတီကို ဆောက်လုပ်ခွင့်မတောင်းခံခဲ့သည့်အပြင် ဆောက်လုပ်ရေးလုပ်ငန်းများစပြီး၊ မြေတူးကြပြီး၊ မြေသယ်ကြရင်း လမ်းပိတ်ဆို့မှုဖြစ်မှ စည်ပင်ကသွားရောက်ဖြေရှင်းပေးရရင်း ထိုသို့မြို့တော်စည်ပင်စည်းကမ်းနှင့် ကိုက်ညီမှုမရှိဘဲ အထပ်မြင့်များ ဆောက်လုပ်ရန် စီစဉ်လျက်ရှိကြောင်းသိကြရသည် ဆိုပါသည်)

အထက်ပါ ဖြစ်ရပ်၏ဇာစ်မြစ်မှာ အထက်အောက်ဆက်ဆံရေးပင်ဖြစ်မည်ဟု စာရေးသူယူဆရပါသည်။ "အထက်မှ ဆုံးဖြတ်ခဲ့သော အစီအစဉ် အောက်နှင့်ညှိနှိုင်းစရာမလို" ဆိုသော ခံယူချက်ပင်ဖြစ်မည်ဟု ယူဆပါသည်။

မန္တလေးမြို့ ကျုံးဘေး (၂၆) လမ်းကိစ္စ မည်သို့ဆုံးဖြတ်ကြသည်ကို စာရေးသူ အတိအကျ မသိရပါ။ သို့သော် နှစ်ဦး နှစ်ဖက်အလျှော့အတင်း လုပ်ကြမှ ဖြစ်ပေမည်။ မန္တလေးမြို့တော် စည်ပင်ဘက်မှ လျှော့ပေးရလျှင် မန္တလေးမြို့၏ ရှေးမူဟန်ကို ထိန်းသိမ်းရန် အစီအစဉ်ပျက်စီးပေမည်။ ကန်ထရိုက်ဘက်မှလျှော့၍ ပုံစံပြောင်းရလျှင် အလေအလွင့်များနှင့် ကြုံရမည်။ နဂိုမူလတွက်ချက်ခြင်းနှင့်စာလျှင် အမြတ်နည်းပေမည်။

အထက်တွင် တင်ပြခဲ့သည်မှာ မြို့ပြဖွံ့ဖြိုးမှုကဏ္ဍမှ မန္တလေးမြို့တွင် ကြုံတွေ့ခဲ့ရသော အထက်အောက်ပူးပေါင်းဆောင်ရွက်ရေးတွင် အားနည်းချက်တစ်ရပ်မှ ဥပမာတစ်ရပ်သာဖြစ်ပါသည်။ အခြားမြို့များ၊ ဥပမာ- ရန်ကုန်မြို့တွင်လည်း ထိုကဲ့သို့အလားတူ ဥပမာများ များစွာတင်ပြနိုင်ပါသည်။ မြို့ပြဖွံ့ဖြိုးရေးနှင့်ပတ်သက်၍ ဆက်လက်ဆွေးနွေးရသော် မြန်မာပြည်တွင် ရန်ကုန်မြို့၊ မန္တလေးမြို့၊ နေပြည်တော်စသော အချို့မြို့တို့တွင်သာ ပညာရေး၊ ကျန်းမာရေးစောင့်ရှောက်မှု စသည်တို့တွင် အထိုက်အလျောက်အဆင်ပြေနေပြီး အခြားသော တိုင်းဒေသကြီးများတွင် များစွာလိုအပ်လျက်ရှိခြင်းသည် ရေရှည်အားဖြင့် တစ်မျိုးသားလုံးစည်းလုံးညီညွတ်ရေးကို ထိခိုက်နိုင်ပေမည်။ ထိုသည်ကို တုံ့ပြန်ရန်မှာ တိုင်းဒေသကြီးများရှိ မြို့တော်များနှင့် မြို့ပြစီမံကိန်း ပညာအခေါ် "Secondary towns" ခေါ် ဒုတိယအဆင့် မြို့အလတ်စားများတွင်လည်း ဖွံ့ဖြိုးမှုများဖြစ်ပေါ်စေရန် လွန်စွာအရေးကြီးပေသည်။ ထိုမြို့များ ဖွံ့ဖြိုးရန်အတွက်မှာမူ အလုပ်အကိုင်နှင့် စက်ရုံ၊ အလုပ်ရုံများပေါ်ပေါက်ရန် လုံလောက်သော စွမ်းအင်ဖြန့်ဖြူးရေးနှင့် အထွေထွေဖွံ့ဖြိုးရန် အထက်အောက် ပူးပေါင်းဆောင်ရွက်ရေးပင် ဖြစ်ပေမည်။

တိုင်းဒေသကြီးများရှိ မြို့တော်များနှင့် မြို့ပြစီမံကိန်း ပညာအခေါ် "Secondary towns" ခေါ် ဒုတိယအဆင့် မြို့အလတ်စားများတွင်လည်း ဖွံ့ဖြိုးမှုများဖြစ်ပေါ်စေရန် လွန်စွာအရေးကြီးပေသည်။ ထိုမြို့များ ဖွံ့ဖြိုးရန်အတွက်မှာမူ အလုပ်အကိုင်နှင့် စက်ရုံ၊ အလုပ်ရုံများပေါ်ပေါက်ရန် လုံလောက်သောစွမ်းအင်ဖြန့်ဖြူးရေးနှင့် အထွေထွေ ဖွံ့ဖြိုးရန် အထက်အောက် ပူးပေါင်းဆောင်ရွက်ရေးပင် ဖြစ်ပေမည်။

ယခုအချိန်အခါ စတင်တာဝန်ယူမည့်အစိုးရအသစ်သည် ယခင်အခါမှ အတွေ့အကြုံများကို အခြေခံ၍ "ဌာနဆိုင်ရာများ၊ အထက်အောက်ညှိနှိုင်းပူးပေါင်းဆောင်ရွက်မှုများအပြင် လွန်စွာအရေးကြီးသည်မှာ အထက်နှင့်အောက် ပွင့်လင်းစွာပြန်လည်တင်ပြနိုင်သောစနစ်"ကို လက်ခံကျင့်သုံးသင့်ပေသည်။ ။

စဉ့်ကိုင်မြို့နယ်အတွင်း မိုးသက်လေပြင်းတိုက်ခတ်ခြင်းနှင့် မိုးသီးများကြွေကျခြင်းတို့ကြောင့် နေအိမ်များပျက်စီးခြင်း၊ တိရစ္ဆာန်များသေဆုံးခြင်းအတွက် ထောက်ပံ့ငွေနှင့်ပစ္စည်းများပေးအပ်

စဉ့်ကိုင် မေ ၂၄

မိုးသက်လေပြင်းတိုက်ခတ်ခြင်းနှင့် မိုးသီးများကြွေကျခြင်းတို့ကြောင့် စဉ့်ကိုင်မြို့နယ်အတွင်း ကျေးရွာအုပ်စု ၁၁ အုပ်စု ကျေးရွာပေါင်း ၁၉ ရွာတို့တွင် နေအိမ်များ ပျက်စီးခြင်းနှင့် မွေးမြူရေးတိရစ္ဆာန်များ သေဆုံးခြင်းတို့အတွက် မေ ၂၄ ရက် နံနက် ၇ နာရီ မိနစ် ၂၀ က လူမှုဝန်ထမ်းကယ်ဆယ်ရေးနှင့် ပြန်လည်နေရာချထားရေးဝန်ကြီးဌာန ပြည်ထောင်စုဝန်ကြီး ဒေါက်တာဝင်းမြတ်အေးသည် ကံကြီးကျေးရွာသို့ သွားရောက်ပြီး ကျေးရွာပြည်သူများနှင့် တွေ့ဆုံ အားပေးစကားပြောကြားကာ သွပ်အချပ်ရေ ၃၀၀၀၊ မိုးကာ ကိုက် ၁၀၀ ပါ နှစ်လိပ်နှင့် ငွေကျပ် ၁၅၀၀၀၀ ကိုလည်းကောင်း၊ မန္တလေးတိုင်းဒေသကြီး အလယ်ပိုင်းတိုင်းစစ်ဌာနချုပ် တိုင်းမှူးဗိုလ်ချုပ်ဝင်းဗိုလ်ရှိန်က ကံကြီးကျေးရွာ (အမက)အတွက် အမိုးသွပ် ၂၆၅ ချပ်တို့ကို တာဝန်ရှိသူများနှင့်အတူ ထောက်ပံ့ပေးအပ်ခဲ့ပြီး ကျေးရွာများအတွင်း နေအိမ်များ ပျက်စီးနေမှုတို့ကို ကြည့်ရှုခဲ့ကြောင်း သိရသည်။

စဉ့်ကိုင်မြို့နယ်အတွင်းတွင် မိုးသက်လေပြင်းများ တိုက်ခတ်ခြင်းနှင့် မိုးသီးများကြွေကျခြင်းတို့ကြောင့် ကံကြီး၊ ကြက်မျှား၊ ဝံပတေ့(မ)၊ တပ်ကြီး၊ ရွာသစ်၊ ကတိုး၊ စွန်ရဲ၊ တောမ၊ ပတ္တာ၊ ဖလံပင်ကုန်း၊ တအုံ(ရှေ့)၊ တအုံ(နောက်)၊ ဆောက်အင်း၊ မြောက်တောကြီး၊ သင်္ဂတုံ၊ ကျွန်းဦး၊ ဒေါင့်ကြီးကွေ့၊ ညောင်ပင်သာ၊ အုတ်ဖိုပြင် စသည့်ကျေးရွာပေါင်း ၁၉ ရွာတွင် ဘုရား သုံးဆူနှင့် ဘုန်းတော်ကြီးကျောင်း ခြောက်ကျောင်း ထိခိုက်ပျက်စီးခြင်း၊ စာသင်ကျောင်း ခုနစ်ကျောင်း အမိုးများပျက်စီးခြင်း၊ အိမ်ခြေ ၇၆၆ လုံး အမိုးများပျက်စီးခြင်း၊ ဆိတ် ၂၂၈ ကောင်၊ နွား ၁၂ ကောင်၊ ဝက်နှစ်ကောင်နှင့် ကျွဲတစ်ကောင်သေဆုံးခြင်းများ ဖြစ်ပွားခဲ့သည်။

အဆိုပါဖြစ်စဉ်အတွက် စေတနာရှင်ပြည်သူများမှ လှူဒါန်းသည့်စားသောက်ဖွယ်ရာ မျိုးစုံနှင့် ငွေကျပ် ၁၆၆၈၀၀၀ တို့ကိုကျေးရွာပြည်သူများအား ထောက်ပံ့ပေးအပ်ခဲ့ကြောင်း သိရသည်။

တင်တင်ထွေး(စဉ့်ကိုင်)

ဟားခါးမြို့၌ ကြက်ငှက်တုပ်ကွေးရောဂါ ကြိုတင်ကာကွယ်ရေး အသိပညာပေးလုပ်ငန်းများ ဆောင်ရွက်

ဟားခါး မေ ၂၄

ချင်းပြည်နယ် ဟားခါးမြို့၌ ရောင်းချလျက်ရှိသော ကြက်နှင့် ကြက်ဥများသည် စစ်ကိုင်းတိုင်းဒေသကြီး ကလေးမြို့နှင့် မုံရွာမြို့များမှ တင်ပို့လာခြင်းဖြစ်သည့်အတွက် ကြက်ငှက်တုပ်ကွေးရောဂါဖြစ်ပွားကူးစက်မှု မရှိစေရေး ကြိုတင်ကာကွယ်ရေးလုပ်ငန်းများကို ဟားခါးမြို့ရှိ မြို့မဈေးနှင့် ကြက်ဥရောင်းချသည့်ဆိုင်များ၌ မေ ၂၂ ရက်က မြို့နယ်အုပ်ချုပ်ရေးမှူး ဦးသိန်းဇော်ဦး၊ မြို့နယ်မွေးမြူရေးနှင့် ကုသရေးဦးစီးဌာနမှူး ဒေါက်တာမှိန်းထန်းဇီးတို့က ကွင်းဆင်းစစ်ဆေးဆောင်ရွက်ခဲ့သည်။

ကွင်းဆင်းစစ်ဆေးသည့်အဖွဲ့သည် ရောင်းချလျက်ရှိသော ကြက်များအား ကြက်ငှက်တုပ်ကွေးရောဂါ ရှိ၊ မရှိ သွားရောက်စစ်ဆေးခဲ့ပြီး မုံရွာမြို့ ကြက်မွေးမြူရေးဇုန်ရှိ ကြက်ငှက်တုပ်ကွေးရောဂါဖြစ်ပွားခဲ့မှုနှင့် ပတ်သက်၍ အသိပညာပေးဆွေးနွေးခဲ့ကာ မုံရွာမြို့မှ တစ်ဆင့်တင်ပို့ရောင်းချလျက်ရှိသော ကြက်နှင့်ကြက်ဥများကို ခေတ္တဝယ်ယူ ရောင်းချခြင်းမပြုရန် တားမြစ်ခဲ့ကြကြောင်း သိရသည်။

(ခရိုင် ပြန်/ဆက်)

မြန်မာ့စီးပွားရေးကဏ္ဍပြုပြင်ပြောင်းလဲရာတွင် အစိုးရ၊ ပုဂ္ဂလိက ကဏ္ဍနှစ်ရပ်လုံး ကျော်လွှားရမည့်အခက်အခဲများ

ရန်ကုန်   မေ ၂၄
စီးပွားရေးနှင့်ကူးသန်းရောင်းဝယ်ရေးဝန်ကြီးဌာန ပြည်ထောင်စုဝန်ကြီး ဒေါက်တာသန်းမြင့်နှင့် စီးပွားရေးလုပ်ငန်းရှင်ကြီးများသည် ရန်ကုန်မြို့ မင်းရဲကျော်စွာလမ်းရှိ ကုန်သည်/စက်မှုအသင်းချုပ် (UMFCCI)၌ မေ ၂၃ ရက်မှ ၂၄ ရက်အထိ နှစ်ရက်တာတွေ့ဆုံဆွေးနွေးခဲ့ကြသည်။

ဆွေးနွေးပွဲပထမနေ့တွင် ငါးနှစ်တာကာလအတွင်း မြန်မာနိုင်ငံ၏ ထုတ်ကုန် သုံးဆတိုးမြှင့်၍ တင်ပို့နိုင်ရန်၊ နယ်စပ်မှ တရားမဝင်ကုန်သွယ်ခြင်းများအား တားဆီးနိုင်မည့်နည်းလမ်းများရှာဖွေရန်၊ သွင်းကုန်များအား စားသုံးသူကာကွယ်ရေးအရ ကုန်ပစ္စည်းအညွှန်းတွင် မြန်မာစာ (သို့မဟုတ်) အင်္ဂလိပ်စာဖြင့် ရေးသားဆောင်ရွက်ရန်၊ ပို့ကုန်/သွင်းကုန် လိုင်စင်ကိစ္စရပ်များအား ဥပဒေဆိုင်ရာကိစ္စရပ်များဖြင့် ညှိနှိုင်းရန် စသည့်ကိစ္စရပ်များကို ဆွေးနွေးခဲ့သည်။

ဒုတိယနေ့ဆွေးနွေးပွဲတွင် စက်မှုဇုန်များတည်ဆောက်မှုကို စနစ်တကျလုပ်ဆောင်ရန်၊ ပို့ကုန်မြှင့်တင်နိုင်ရန် ပိုမိုဆောင်ရွက်ဖို့လိုသော်လည်း သွင်းကုန်ကဏ္ဍအတွက်ပါ စဉ်းစားအဖြေရှာရန်၊ စက်မှုဇုန်များ၏ စီမံခန့်ခွဲမှု ပိုကောင်းစေရန် ဒေသဆိုင်ရာအာဏာပိုင်များအား လုပ်ကိုင်ခွင့်ပိုပေးနိုင်ရန်၊ လယ်ယာနှင့်စက်မှုကိုအခြေခံ၍ ကုန်သည်/စက်မှုအသင်းချုပ်မှ ညီနောင်အသင်းများအား Capacity ပြည့်လာစေရန် လုပ်ဆောင်သွားရန်၊ ပို့ကုန်တိုးတက်ရေးအတွက် စက်မှုဇုန်များအပေါ် အလေးထားရန် ဆွေးနွေးခဲ့ကြသည်။

ပြည်ထောင်စုဝန်ကြီး ဒေါက်တာသန်းမြင့်က နယ်စပ်ကုန်သွယ်ရေးအသင်းများ၊ ပြည်နယ်များနှင့် တိုင်းဒေသကြီးအသီးသီးရှိကုန်စည်ဒိုင်များ၊ ကုန်သည်/စက်မှုအသင်းများက ဆွေးနွေးတင်ပြသည့် တင်ပြချက်များနှင့် အကြံဉာဏ်များကို ဝန်ကြီးဌာနများနှင့် ပူးပေါင်းအကောင်အထည်ဖော် ညှိနှိုင်းသွားမည်ဟု ပြောကြားသည်။

စီးပွား/ကူးသန်းဝန်ကြီးဌာနအနေဖြင့် ကုန်သွယ်မှုဆိုင်ရာဖြေလျှော့မှုများ၊ ကုန်သွယ်မှု လွယ်ကူချောမွေ့စေရေး၊ ကုန်သွယ်မှုပညာပြန့်ပွားရေး၊ ကုန်သွယ်မှုစေ့စပ်ညှိနှိုင်းခြင်းတို့အားဆောင်ရွက်ရန် ကုန်သွယ်ရေးဦးစီးဌာန၊ ကုန်သွယ်မှုမြှင့်တင်ရေးကိုဆောင်ရွက်ရန် မြန်မာကုန်သွယ်မှုမြှင့်တင်ရေးအဖွဲ့၊ စားသုံးသူအကာအကွယ်ပေးရေးအတွက် စားသုံးသူရေးရာဦးစီးဌာနအစရှိသည့် ဌာနသုံးခုမှ ကုန်သွယ်မှုလုပ်ငန်းများဖြင့် စီးပွားရေးဖွံ့ဖြိုးတိုးတက်အောင် ဆောင်ရွက်လျက်ရှိသည်။

ထုတ်ကုန်တိုးမြှင့်နိုင်ရန်နှင့် နယ်စပ်မှ တရားမဝင်ကုန်သွယ်ခြင်းများအား တားဆီးနိုင်မည့်နည်းလမ်းများအပေါ် ဆွေးနွေးခဲ့သောလုပ်ငန်းရှင်များ၏ အကြံပြုတင်ပြချက်များကို ထုတ်နုတ်ဖော်ပြအပ်ပါသည်။

ဦးသောင်းစုငြိမ်း(အယ်ဒီတာချုပ်၊ 7Day Daily)
တရားမဝင်ကုန်သွယ်မှုကိုတားမြစ်ဖို့ အရေးကြီးတယ်ဆိုတဲ့ခံယူချက်ကို ဝန်ကြီးပြောသွားတာ တွေ့ရတယ်။ နည်းပညာပိုင်းကိုသုံးပြီး ဒါကိုဘယ်လိုလုပ်ကြမလဲလို့ စဉ်းစားကြည့်တဲ့အခါမှာ ကမ္ဘာ့ဘဏ်ကနေထုတ်ပြန်ထားတဲ့ အညွှန်းကိန်းတစ်ခုရှိပါတယ်။ သယ်ယူပို့ဆောင်ရေးကဏ္ဍရဲ့ စွမ်းအားဘယ်လောက်ရှိသလဲဆိုတာကို တိုင်းထားတဲ့ဟာပါ။ နိုင်ငံပေါင်း ၁၆၀ မှာ မြန်မာနိုင်ငံကအဆင့် ၁၄၅ ဖြစ်နေပါတယ်။ အာဆီယံဒေသတွင်းမှာ နောက်ဆုံးမှာရှိနေတယ်။ ဒါကြောင့် အဆင့် ၁၄၅ ဖြစ်နေတော့ လုပ်စရာလေးတွေ တော်တော်လေးရှိနေတယ်လို့ မြင်ပါတယ်။ အိမ်နီးချင်းနိုင်ငံဖြစ်တဲ့ ကမ္ဘောဒီးယားက ၈၃ ရှိတယ်။ ထိုင်းနိုင်ငံက အဆင့် ၃၅ ပါ။ ကမ္ဘာမှာ တော်တော်မြင့်တဲ့ထဲမှာပါတယ်။ ဒါကြောင့်လည်း သူ့နိုင်ငံက စက်မှုဇုန်တွေ ဖွံ့ဖြိုးတယ်။ စီးပွားရေးနဲ့ ကုန်သွယ်မှုတွေ ဖွံ့ဖြိုးတယ်။

ကျွန်တော်တို့လုပ်ကြရမှာက ဝန်ကြီးပြောသလို အကြံပေး (Consultant) တွေခေါ်ပြီး လုပ်ရမှာတွေရှိတယ်။ ပြည်တွင်းမှာလည်း တတ်နိုင်သမျှ ကိုယ့်ရဲ့ ပုဂ္ဂလိကကဏ္ဍထဲကလူတွေနဲ့ထိတွေ့ပြီးတော့ ဝိုင်းပြီးအဖြေရှာနိုင်ဖို့ အကြံပြုတင်ပြလိုပါတယ်။ အဲဒီအတွက်ကို ဒီလိုအညွှန်းကိန်းလိုဟာတွေကို သေချာဖတ်ရှုလေ့လာပြီး ပညာရှင်တွေနဲ့ တိုင်ပင်၊ ပြည်တွင်းက လူတွေကိုလည်း ဘယ်လိုလုပ်လို့ရနိုင်မလဲဆိုတာကို အဖြေထုတ်လို့ရနိုင်အောင် ဝန်ကြီးတို့ကဦးဆောင်ပြီး အလုပ်အဖွဲ့ဖွဲ့ပြီး ဌာနဆိုင်ရာအသီးသီးနဲ့ ကျွန်တော်တို့တွေပါဝင်ပြီး နည်းပညာကိုဘယ်လိုသုံးမလဲဆိုတာ ဝိုင်းလုပ်နိုင်ရင် အဆင်ပြေမယ်ထင်ပါတယ်။

ကမ္ဘာပေါ်မှာတွေ့တာက တရားမဝင်ကုန်သွယ်မှုကို တားဆီးရာမှာ နည်းပညာကဏ္ဍကအရေးပါတဲ့ ကဏ္ဍကပါပါတယ်။ နည်းပညာသုံးစွဲမှုသာ ရဲစခန်းနဲ့ ကုန်သွယ်မှုဇုန်တွေရှေ့ကမဖြစ်ဘဲ တောတွေ၊ တောင်တွေထဲက ဖြတ်သွားတဲ့လမ်းကြောင်းတွေကို ကျွန်တော်တို့တားဆီးနိုင်မယ်။

အာဖရိကမှာ သစ်တောပြုန်းတီးရေးကိုကာကွယ်တဲ့အနေနဲ့ တောတွေ၊ တောင်တွေထဲမှာ မိုးဘိုင်းဖုန်းအဟောင်းတွေကိုအသုံးပြုပြီး Censing လုပ်ပါတယ်။ သာမန်မဟုတ်တဲ့ လွှစက်သံတွေလိုမျိုး ထွက်လာတာနဲ့ ရဲကချက်ချင်းသိပြီး အရေးယူလို့ရတယ်။ ကုန်တင်ကားတွေလည်း တရားဝင်လမ်းကြောင်းတွေမဖြတ်ဘဲ မှောင်ခိုလမ်းကြောင်းကနေ သွားတာတွေကို နည်းပညာသုံးပြီးရှာဖွေနိုင်တယ်။

ဒေါက်တာစိုးထွန်း
(မော်တော်ယာဉ်ထုတ်လုပ်ရေးနှင့် ဖြန့်ဖြူးရောင်းချရေးအသင်း)
အွန်လိုင်းစနစ်က အတုလိုဖြစ်နေတယ်။ အမြန်လုပ်ချင်လို့ အဂတိလိုက်စားမှုပေါ်လာတာ။ ဒါကြောင့် အချိန်တိုအတွင်း ဆောင်ရွက်နိုင်အောင် လုပ်ပေးစေချင်တယ်။ အွန်လိုင်းကဏ္ဍဟာ တကယ့်အစစ်ဖြစ်လာစေချင်ပါတယ်။ ဆန်တို့၊ ပြောင်းတို့ မြန်မာက တရုတ်ကိုတင်ပို့ရင် တရားဝင်သွားတယ်။ တရုတ်ဘက်မှာက တရားမဝင်တင်သွင်းရတာဖြစ်နေတယ်။ တရုတ်နဲ့ ဒီပြဿနာကို ဘယ်လိုဖြေရှင်းမလဲ။ တရုတ်ဘက်က ဖမ်းဆီးရင် စပါးဈေးကျတယ်။ ဆန်စပါးဈေးက ရုတ်တရက်ကျရင် ငွေကြေးလည်ပတ်မှုက block ဖြစ်သွားမယ်။ (၁၀၅)မိုင် ကုန်သွယ်မှုစခန်းက ခုထိဘာမှမဖွံ့ဖြိုးသေးဘူး။ ဒါဟာစဉ်းစားစရာဖြစ်နေတယ်။ ထုတ်ကုန် သုံးဆတိုးမယ်ဆိုရင် ဆိပ်ကမ်းက ဖြေရှင်းနိုင်မလား။ ဝန်ထမ်းတွေကကော သုံးဆအလုပ်လုပ်နိုင်မလား။ လက်နဲ့ လုပ်နေရတာဆိုတော့ သုံးဆတိုးလာရင် ကျွန်တော်တို့ အဆင်သင့်ဖြစ်ပြီလား။ အွန်လိုင်းစနစ် ပီပြင်လာဖို့လိုတယ်။ ပြင်ဆင်ဖို့အတွက် အများကြီးလိုအပ်နေပါတယ်။

ဒေါက်တာတိုးနန္ဒာတင်(ငါးလုပ်ငန်းအဖွဲ့ချုပ်ဒုတိယဥက္ကဋ္ဌ)
မြန်မာနိုင်ငံမှာ အမြင့်ဆုံးထုတ်နိုင်တဲ့ ငါးဟာ ၁၉၈၀ ခုနှစ်မှာ ၁ ဒသမ ၅ မီလီယံမက်ထရစ်တန်ဖြစ်ပါတယ်။ မနှစ်က သုတေသနလုပ်တဲ့အခါမှာ သူ့ရဲ့ တန်ချိန်ဟာ တစ်သိန်းကျော်ပဲကျန်ပါတယ်။ ဒါဟာ ရေသယံဇာတက မြန်မာနိုင်ငံမှာ ၁၀ ရာခိုင်နှုန်းပဲကျန်တော့တယ်။ ၁၀ ရာခိုင်နှုန်းပဲကျန်တဲ့ သယံဇာတကို ပရမ်းပတာဆက်ထုတ်မယ်ဆိုရင် အခုသကြၤန်ကာလမှာ ငါးမြစ်ချင်းဈေးနှုန်းကျပ် ၁၀၀၀၀ အထိတက်ခဲ့ပါတယ်။ ကျပ် ၁၈၀၀၊ ၂၀၀၀ ပဲရှိတဲ့ ငါးမြစ်ချင်းဟာ ၁၀၀၀၀ အထိတက်ခဲ့တယ်ဆိုတော့ ဒါဟာ ငါးရှားလာတာ ကို ပြပါတယ်။ လွန်ခဲ့တဲ့နှစ်က ဘော်စတွန် Seafood Fair ကို ကျွန်မတို့ တင်ပို့သူတွေ သွားတယ်။ ဒီမှာ အမေရိက တစ်နံတစ်လျားမှာ တီလားပီးယားဆိုတဲ့ ငါးကိုအကုန်စားတယ်။ အခု USA နဲ့ ကျွန်မတို့ ဆက်ဆံရေးကောင်းနေတော့ တီလားပီးယားကို Export လုပ်နိုင်ရင် ကောင်းမှာပဲ။ ဘာလို့လဲဆိုတော့ USA က တရုတ်နိုင်ငံကနေ တန်ခြောက်သိန်း နှစ်စဉ်ဝယ်တယ်။ မြန်မာက တစ်နိုင်ငံလုံးအပြည့် ထုတ်လုပ်ရင်တောင် တန်ချိန် တစ်သိန်းရဖို့ မလွယ်ပါဘူး။ တန်ခြောက်သိန်းဝယ်လိုအားရှိနေတယ်ဆိုတော့ မြန်မာနိုင်ငံက USA ရဲ့ လိုအပ်တဲ့ပမာဏကို တင်သွင်းနိုင်မယ်ဆိုရင် မွေးတဲ့သူတွေလည်း အဆင်ပြေမယ်။ တီလားပီးယားက မွေးလို့လွယ်ပါတယ်။ ခြောက်လပဲ ကြာပါတယ်။

မြန်မာနိုင်ငံမှာ ငါးရှားတယ်။ ဘာလို့ငါးရှားသလဲဆိုတော့ ကျွန်မတို့မွေးနေတဲ့ ငါးကြင်း၊ ငါးမြစ်ချင်းက နှစ်နှစ်၊ နှစ်နှစ်ခွဲလောက် မွေးရတယ်။ အိမ်နီးချင်းတွေက လေးလခွဲ၊ ငါးလပဲမွေးရတဲ့ သက်တမ်းတိုငါးတွေ မွေးကြတယ်။ တခြားနိုင်ငံတွေက တစ်နှစ်ကို နှစ်ကြိမ်ထုတ်ယူနေချိန်မှာ မြန်မာက တစ်ခါ ငါးထုတ်ယူနိုင်ဖို့ နှစ်နှစ်လောက်ကြာနေတယ်။ ဒါကြောင့် မြန်မာနိုင်ငံမှာ ငါးမွေးနေတဲ့စနစ်ကို ပြောင်းသင့်တယ်လို့ လွန်ခဲ့တဲ့ ဆယ်နှစ်လောက်ကတည်းက ကျွန်မပညာရှင်တစ်ယောက်အနေနဲ့ပြောခဲ့ပါတယ်။ ဒါပေမယ့် မွေးမြူရေးငါးကို rootstocks တွေ လိုတယ်။ ဒီ rootstocks တွေရမှ ကျွန်မတို့ သားပေါက်ထုတ်နိုင်မယ်။ ထိုင်းကိုသွားပြီး rootstocks သွားဝယ်လို့မရဘူး။ သူတို့က သူတို့ထုတ်ထားတဲ့ ငါးသားပေါက်ကိုပဲရောင်းတယ်။ ဒါကြောင့် rootstocks ရဖို့ ဝန်ကြီးဌာနက အစိုးရချင်းလက်မှတ်ထိုးပြီးမှ ဒါကို သွင်းနိုင်မယ်။

ဝန်ကြီးဌာနနဲ့ အသင်းအဖွဲ့တွေဟာ တစ်သားတည်းဖြစ်ဖို့လိုတယ်။ ဝန်ကြီးဌာနနဲ့ အသင်းအဖွဲ့တွေ ကွာဟနေတဲ့အခါမှာ Export က ကျသွားတယ်။ အခု ကျွန်မတို့နိုင်ငံမှာ GAP လို့ ခေါ်တဲ့ Factory တစ်ခုမှ မရှိဘူး။ ဒါဟာ Export အတွက် အရေးကြီးပါတယ်။ ကျွန်မတို့ လုပ်ချင်ပါတယ်။ လုပ်မဲ့သူတွေလည်းရှိတယ်။ ဒါကြောင့် ကျွန်မတို့ကို သက်ဆိုင်ရာဝန်ကြီးဌာနက ပူးပေါင်းပါဝင်ပေးပါလို့ ပြောချင်ပါတယ်။

ဦးကျော်သူ(အထွေထွေအတွင်းရေးမှူး၊ မြန်မာနိုင်ငံသစ်တောထွက်ပစ္စည်းနှင့် သစ်လုပ်ငန်းရှင်များအသင်းအဖွဲ့ချုပ်)
ပို့ကုန်တိုးမြှင့်ရန် ကုန်ထုတ်စွမ်းအားတိုးမြှင့်ဖို့လိုပါတယ်။ ကျွန်တော်တို့နိုင်ငံက ကုန်ကြမ်းပစ္စည်းရောင်းတဲ့ အလုပ်ပဲလုပ်ခဲ့ပါတယ်။ ပြည်တွင်းလုပ်ငန်းရှင်တွေရဲ့ အရည်အချင်းနဲ့ နည်းပညာထုတ်လုပ်ပြီး အိမ်နီးချင်းနိုင်ငံတွေနဲ့ ယှဉ်ပြိုင်ဖို့ တစ်ခါမှအားမပေးခဲ့ဖူးပါဘူး။

ဥပမာ မြန်မာနိုင်ငံ သစ်လုပ်ငန်းက တစ်နိုင်ငံလုံးမှာရှိတဲ့ သစ်တောကြီးကုန်သွားအောင်ထုတ်ယူပြီး နိုင်ငံခြားကို တင်ပို့လိုက်တော့ ပြည်တွင်းမှာရှိတဲ့ ပရိဘောဂလုပ်ငန်းရှင်တွေဟာ ဒီနေ့အထိ ပရိဘောဂကို နိုင်ငံတကာအဆင့် ထုတ်လုပ်ပြီးရောင်းချနိုင်တဲ့အခြေအနေ ရောက်မလာခဲ့ပါဘူး။ ဒ့ါအပြင် မြန်မာပြည်ကအသိပညာရှင် အတတ်ပညာရှင်တွေဟာ သစ်လုံးဝယ်သွားတဲ့ နိုင်ငံကိုသွားပြီး ပန်းပုပညာနဲ့ လက်ခစားအဖြစ် သွားရောက်လုပ်ကိုင်စားသောက်ရတဲ့အခြေအနေရောက်သွားတယ်။

ဒီနေ့ အချိန်ကစပြီး ပြည်တွင်းထုတ်လုပ်သူတွေကို ကုန်ထုတ်စွမ်းအားတိုးတက်အောင် လုပ်နိုင်ဖို့ နိုင်ငံတော်က နည်းလမ်းနဲ့အကူညီတွေပေးဖို့ လိုအပ်ပါတယ်။ လူ့စွမ်းအားအရင်းအမြစ်တွေ ရှိနေတယ်။ လုပ်ငန်းရှင်ဖြစ်ဖို့ မြေတောင်မြှောက်ပေးစေချင်တယ်။ ဘဏ်အတိုးနှုန်းကများနေတယ်။ မြေတန်ဖိုးမြင့်နေတယ်။ လူငယ်တွေ လုပ်ငန်းရှင်ဖြစ်လာဖို့ မလွယ်ဘူး။ အိမ်နီးချင်းနိုင်ငံတွေက ကျင့်သုံးနေတဲ့စနစ်တွေကို မျက်ကွယ်ပြုထားတယ်။ ပရိဘောဂလုပ်ငန်းဟာ အထည်ချုပ်လုပ်ငန်းလိုပဲ အလုပ်အကိုင် အခွင့်အလမ်းပေးနိုင်တဲ့လုပ်ငန်းဖြစ်တယ်။ အခြေခံလူတန်းစားတွေကိုအလုပ်ပေးနိုင်တဲ့ လုပ်ငန်းတွေကို ပံ့ပိုးပေးဖို့ စဉ်းစားပေးစေချင်တယ်။

ဦးမျိုးမင်းအောင်(ဒုတိယဥက္ကဋ္ဌ၊ မြန်မာနိုင်ငံ လက်လီရောင်းချသူများအသင်း)
ကျွန်တော်တို့အသင်းရုံးကို ရန်ကုန်နဲ့ မန္တလေးမှာထားရှိပေမယ့် နောင်မှာ တိုင်းဒေသကြီးနဲ့ ပြည်နယ်တွေကို တိုးချဲ့သွားဖို့ရှိပါတယ်။ လက်ရှိအသင်းမှာ အဖွဲ့ဝင်ရာဂဏန်းပဲရှိပါတယ်။ တစ်နိုင်ငံလုံးမှာ လက်လီဆိုင်ပေါင်း သုံးသိန်းကျော်ရှိနေပါတယ်။ အဓိကတင်ပြချင်တာက ငွေကြေးကိစ္စပါ။ လက်လီလုပ်ငန်းက မိသားစုဆိုင်လေးတွေနဲ့ လုပ်နေကြတာများပါတယ်။ အခုအချိန်မှာ ခေါင်းရွက်ဗြတ်ထိုးဈေးသည်တွေတောင် ချေးငွေရရှိနေပါပြီ။ လုပ်ငန်းကြီးတွေကလည်း ဘဏ်ချေးငွေရကြပါတယ်။ ဒါပေမယ့် လက်လီသမားတွေမှာ ချေးငွေရရှိဖို့ မလွယ်ကူပါဘူး။ ဥပဒေစိုးမိုးမှုမှာ အခွန်ဥပဒေကိုတင်ပြချင်တယ်။ အခွန်ဥပဒေဟာ တဖြည်းဖြည်းနဲ့တိကျလာတယ်။ ပွင့်လင်းလာတယ်။ အကောင်ထည်ဖော်ရာမှာလည်း မြန်ဆန်လာတယ်။ ဒါပေမယ့် လက်လီကဏ္ဍအတွက် အခွန်ဆောင်ရာမှာ အဆင်မပြေမှုတွေ၊ မမျှတမှုတွေ ရှိနေတယ်။ ဥပဒေကလည်း လုပ်ငန်းလုပ်ကိုင်နေသူက မသိရှိဘူး။ အရက်၊ ဘီယာတင်သွင်းခွင့်မှာလည်း လက်လီသမားတွေ မရရှိပါဘူး။ အမြန်ဆုံးတင်သွင်းခွင့်ချပေးဖို့တောင်းဆိုချင်တယ်။ နောက်တစ်ခုကတော့ ကျွန်တော်တို့ လက်လီတွေက FDA ခွင့်ပြုချက်နဲ့ ရောင်းပါတယ်။ တချို့နေရာတွေမှာ FDA ရဲ့ အားနည်းချက်တွေရှိနေတယ်။ လူအင်အားမလုံလောက်ဘူးလို့ အကြောင်းပြတယ်။ FDA က ထောက်ခံထားလို့ ရောင်းချနေပေမယ့် အကြောင်းအမျိုးမျိုးကြောင့် ထုတ်ကုန်တစ်ခုခုဟာ ပြဿနာဖြစ်ရင် လက်လီလုပ်ငန်းရှင်တွေကပဲ ထိခိုက်နေတယ်။ တကယ်ထုတ်လုပ်တင်သွင်းသူက တာဝန်ယူရမယ့်အပိုင်းဖြစ်ပါတယ်။ နိုင်ငံခြားရင်းနှီးမြှုပ်နှံမှု ကိစ္စတွေမှာလည်း စီးပွား/ကူးသန်းက ခွင့်မပြုပေမယ့် ဝန်ဆောင်မှုပုံစံနဲ့ဝင်ရောက်ပြီး လက်လီဆောင်ရွက်နေတာတွေကိုလည်း ဥပဒေနဲ့အညီ ဖြစ်စေချင်ပါတယ်။

သတင်း- ရဲခေါင်ညွန့်၊ မြတ်သန္တာမောင်
ဓာတ်ပုံ- ဖိုးထောင်

ကိုရီးယားနိုင်ငံ Jeju Island မြို့တွင်ကျင်းပမည့် The 38th QUEEN SIRIKIT CUP Asia Pacific Amateur Ladies Golf Team Championships ပြိုင်ပွဲကို မေ ၂၇ ရက်မှ ၂၉ ရက်ထိ ကျင်းပမည်ဖြစ်ရာ မြန်မာနိုင်ငံဂေါက်သီးအဖွဲ့ချုပ်ဥက္ကဋ္ဌ ဦးကိုကိုအေး ဦးဆောင်သော မြန်မာ့ဂေါက်သီးအားကစားသမားများ ပါဝင်ယှဉ်ပြိုင်ရန် မေ ၂၃ ရက်က ရန်ကုန်အပြည်ပြည်ဆိုင်ရာလေဆိပ်တွင် တွေ့ရစဉ်။ (ဖိုးသော်ဇင်)

အခွန်ထမ်းပြည်သူများကို နိုင်ငံတော်တာဝန်ကျေပွန်သူအဖြစ် ဝန်ထမ်းများအနေဖြင့် အသိအမှတ်ပြုလေးစားဆက်ဆံရမည်ဖြစ်

နေပြည်တော် ဧပြီ ၂၄
အခွန်နှင့်ပတ်သက်၍ ဖွဲ့စည်းပုံအခြေခံဥပဒေ ပုဒ်မ ၃၈၉ နှင့် အခွန်ဥပဒေတို့တွင် ရှင်းလင်းစွာ ထုတ်ပြန်ထားပါကြောင်း၊ ပြည်သူများသည် မိမိတို့ရရှိသောဝင်ငွေမှ အခွန်ပေးဆောင်၍ နိုင်ငံတော်သို့ပံ့ပိုးနေသောကြောင့် အခွန်ထမ်းပြည်သူများကို “နိုင်ငံ့တာဝန်ကျေပွန်သူ” အဖြစ် အသိအမှတ်ပြုလေးစား ဆက်ဆံရမည်ဖြစ်ကြောင်း စီမံကိန်းနှင့် ဘဏ္ဍာရေးဝန်ကြီးဌာန ပြည်ထောင်စုဝန်ကြီး ဦးကျော်ဝင်းက မန္တလေးတိုင်းဒေသကြီးနှင့် စစ်ကိုင်းတိုင်းဒေသကြီးမှ ဝန်ထမ်းများနှင့်တွေ့ဆုံရာတွင်ပြောကြားသည်။**(အပေါ်ယာပုံ)**

ဆက်လက်၍ ပြည်ထောင်စုဝန်ကြီးက Commercial Tax နှင့်ပတ်သက်၍ ငွေပေးပြေစာများတွင် အခွန်တံဆိပ်ခေါင်းကပ်ရန် ဆိုင်များသို့ ညွှန်ကြားထားသော်လည်း အချို့မှာ လိုက်နာမှုမရှိသည်ကို တွေ့ရကြောင်း၊ ထို့ကြောင့် အခွန်အခများသည် နိုင်ငံတော်၏ ဘဏ္ဍာသို့ အပြည့်အဝမရောက်ရှိဘဲ နစ်နာဆုံးရှုံးရကြောင်း၊ သို့ဖြစ်ပါ၍ သက်ဆိုင်ရာဝန်ထမ်းများအနေဖြင့် ကြပ်မတ်ဆောင်ရွက်ရန် လိုကြောင်း၊ နိုင်ငံတော်ဘဏ္ဍာဖြင့် ဝယ်ယူထားသော စက်ပစ္စည်း၊ ပရိဘောဂနှင့် အဆောက်အအုံများကိုလည်း အဆင့်ဆင့်ထိန်းသိမ်းကြီးကြပ်ကွပ်ကဲရန် လိုကြောင်း၊ ပြုပြင်ပြောင်းလဲရာတွင် အဓိကအကျဆုံးဖြစ်သည့် စိတ်ဓာတ်ကို ဦးစွာပြုပြင်ပြောင်းလဲရန် လိုကြောင်း၊ မြန်မာ့အာမခံလုပ်ငန်းအနေဖြင့် အာမခံနှင့်ပတ်သက်၍ ပြည်သူများ ကျယ်ကျယ်ပြန့်ပြန့်သိရှိအောင် ဆောင်ရွက်ကြရန် လိုကြောင်း၊ နိုင်ငံတော်တိုးတက်အောင် ဆောင်ရွက်ရာတွင် အစိုးရနှင့်ပြည်သူ ပူးပေါင်းမှသာ အောင်မြင်နိုင်မည်ဖြစ်၍ ပြည်သူ့အစိုးရဖြစ်သည့် မိမိတို့အစိုးရသည် ပြည်သူ့အကျိုးကို အားကြိုးမာန်တက်ဆောင်ရွက်သွားမည်ဖြစ်ကြောင်း ပြောကြားခဲ့သည်။

တွေ့ဆုံပွဲတွင် စီမံကိန်းနှင့် ဘဏ္ဍာရေးဝန်ကြီးဌာနအောက်ရှိ စီမံကိန်းရေးဆွဲရေးဦးစီးဌာန၊ ရင်းနှီးမြှုပ်နှံမှုနှင့် ကုမ္ပဏီများ ညွှန်ကြားမှုဦးစီးဌာန၊ ဗဟိုစာရင်းအင်းအဖွဲ့၊ ပြည်တွင်းအခွန်များဦးစီးဌာန၊ အကောက်ခွန်ဦးစီးဌာန၊ မြန်မာ့စီးပွားရေးဘဏ်၊ ပင်စင်ဦးစီးဌာန၊ မြန်မာ့အာမခံလုပ်ငန်း၊ ငွေရေးကြေးရေးကြီးကြပ်စစ်ဆေးရေး ဦးစီးဌာနနှင့် ရသုံးမှန်းခြေငွေစာရင်းဦးစီးဌာနတို့မှ တာဝန်ရှိသူများက လုပ်ငန်းဆောင်ရွက်ချက်များနှင့်ပတ်သက်၍ ရှင်းလင်းတင်ပြသည်။

ဧပြီ ၂၃ ရက်တွင် မန္တလေးတိုင်းဒေသကြီး ပုသိမ်ကြီးမြို့နယ်ရှိ ၁၆ မိုင် ကျောက်ချော စစ်ဆေးရေးစခန်းသို့ သွားရောက်ကြည့်ရှုစစ်ဆေးခဲ့ပြီး မွန်းလွဲပိုင်းတွင် မန္တလေးတိုင်းဒေသကြီး အခွန်ဦးစီးဌာနမှူးရုံး၌ ဝန်ကြီးဌာနအောက်ရှိ ဦးစီးဌာန အဖွဲ့အစည်းများမှ ဝန်ထမ်းများနှင့် တွေ့ဆုံခဲ့ကြောင်း သိရသည်။

(သတင်းစဉ်)

စက်မှုလက်မှု အထက်တန်းကျောင်း အမှတ်(၁)နတ်မောက်လမ်းတွင် ပညာသင်ကြားပေးခဲ့သော မြန်မာစာဌာနမှူး ဆရာမကြီး ဒေါ်ကြည်ကြည်(ကြီး)နှင့် ဆရာကြီး မင်းသုဝဏ်တို့၏ သား ဦးထင်ကျော်မှာ နိုင်ငံတော်သမ္မတတာဝန်ထမ်းဆောင်ခွင့်ရရှိခဲ့သည့်အတွက် နတ်မောက်ကျောင်းသားဟောင်းများအသင်းက ဂုဏ်ပြုသည့်အခမ်းအနားကို ယနေ့နံနက် ၁၀ နာရီက အသင်းရုံးခန်းမ၌ကျင်းပရာ အသင်းသားများတက်ရောက်ကြပြီး ဂုဏ်ပြုစကားများပြောကြားခြင်း၊ ရှေ့ဆက်ရမည့်ကာလများအတွင်း အစိုးရသစ်နှင့် ပူးပေါင်းကာ စက်မှုလက်မှုသက်မွေးပညာများ ဖြန့်ဝေခြင်းကို တစ်တပ်တစ်အားပါဝင်သွားရန် ဆွေးနွေးခဲ့စဉ်။(ခင်ရတနာ)

✳ စာမျက်နှာ ၃ မှ
စကော့မားကက်(ယခုဗိုလ်ချုပ်ဈေး)သို့ အပြေးအလွှားသွားရောက်၍ ခေါင်းပေါင်းများဝယ်ယူကြသည်။ နောက်တစ်နေ့ တိုင်းပြည်ပြုလွှတ်တော်အစည်းအဝေးခန်းမတွင် ဗိုလ်ချုပ်အောင်ဆန်းအား ငှက်ပျောညွန့်ရောင်ခေါင်းပေါင်း၊ ပိုးသားတိုက်ပုံ အဖြူရောင်၊ ရွှေဖလားရောင် ဘန်ကောက်လုံချည်နှင့် အသွင်ပြောင်း၍ တစ်မျိုးတစ်ဖုံတွေ့ကြရသည်။ အမတ်များအားလုံးမှာလည်း ရောင်စုံခေါင်းပေါင်းစ တလူလူနှင့် ပန်ကာလေအောက်တွင် ဝဲပျံလျက်ရှိနေသည်။ ဤလိုနှင့်ပင် ပထမဆုံးလွှတ်တော်ကို ဇွန်လ ၁၈ ရက်နေ့တွင် ရုပ်သိမ်းလိုက်တော့သည်။ ထိုဇွန် လ၁၈ ရက်နေ့သည် ဗိုလ်ချုပ်နောက်ဆုံးတက်ခဲ့ရသော လွှတ်တော်အစည်းအဝေးဖြစ်သည်။ လွှတ်တော်ဒုတိယအစည်းအဝေးကျင်းပသည့် ၁၉၄၇ ခုနှစ် ဇူလိုင်လ ၂၉ ရက်နေ့တွင် ဗိုလ်ချုပ်အောင်ဆန်း၊ သခင်မြ၊ ဒီးဒုတ်ဦးဘချို၊ မန်းဘခိုင် စသော ခေါင်းဆောင်ကြီးများမရှိကြတော့ပြီ။ ထူးခြားသည်ဟုဆိုရမည့်အချက်မှာ လွှတ်တော်အမတ်များ စည်းကမ်းတကျဝတ်စားဆင်ယင်ရန် လွှတ်တော်ဥက္ကဋ္ဌ ဦးနုက ထုတ်ပြန်ညွှန်ကြားခြင်းမပြုဘဲ ဗိုလ်ချုပ်က ပြောဆိုညွှန်ကြားခဲ့ခြင်းပင်ဖြစ်သည်။

ဗိုလ်ချုပ်သည် မိမိ၏ပင်ကိုစရိုက်သဘာဝနှင့် ဆန့်ကျင်၍ အမတ်များ၏အဝတ်အဆင်ကိစ္စကို ညွှန်ကြားထုတ်ပြန်ခဲ့ခြင်း ဖြစ်သည်။ နိုင်ငံရေး ခေါင်းဆောင်တစ်ယောက်၏ ပုဂ္ဂိုလ်ရေးအမူအကျင့် အကြိုက်စရိုက်များကို အဖွဲ့အစည်း(သို့မဟုတ်)အများနှင့်ဆိုင်ရာ လိုက်နာစောင့်ထိန်းရမည့် စည်းကမ်း စည်းမျဉ်းများက လွှမ်းခြုံထားသည်။ ဗိုလ်ချုပ်ကို တချို့က စိတ်ထင်ရာ ဇွတ်လုပ်တတ်သူ၊ ငါတကောကော တတ်သူအဖြစ် သိက္ခာကျအောင်ပုံဖော်ပြောဆိုတတ်ကြသည်။ ထိုစွပ်စွဲပြောဆိုချက်များ လုံးဝမမှန်ပါ။ ဗိုလ်ချုပ်အောင်ဆန်းလောက် အများဆန္ဒကို လေးစားလိုက်နာသူ၊ အများနှင့် ညှိနှိုင်းတိုင်ပင်ပြီးမှ ဆုံးဖြတ်ချက်ချမှတ်တတ်သူမရှိပါ။ ဗိုလ်ချုပ်သည် တပ်မတော်ကို စတင်တည်ထောင်ခဲ့သည့် တပ်မတော်ခေါင်းဆောင်ဖြစ်သည်။ သူ့တပ်၏ခေါင်းဆောင်အဖြစ် တာဝန်ယူနေစဉ်အတွင်း စစ်တပ်၏ စည်းမျဉ်းစည်းကမ်းအတိုင်း လိုက်နာနေထိုင်သည်။ တပ်မှထွက်ပြီး နိုင်ငံရေးနယ်တွင် အချိန်ပြည့်လုပ်ကိုင်၍ ဖဆပလဥက္ကဋ္ဌ၊ ကြားဖြတ်အစိုးရအဖွဲ့၏ ခေါင်းဆောင်တာဝန်များ ထမ်းဆောင်သည့်အခါတွင်လည်း ထိုအဖွဲ့အစည်းများ၏ စည်းကမ်းကို ကျင့်သုံးလိုက်နာသည်။ တိုင်းပြည်ပြုလွှတ်တော်အမတ်အဖြစ် ဖွဲ့စည်းပုံအခြေခံဥပဒေရေးဆွဲရန်ကိစ္စကို လွှတ်တော်တွင် ဆောင်ရွက်နေသည့်အချိန်၌ ဗိုလ်ချုပ်သည် တိုင်းပြည်၏ နံပါတ်တစ်ခေါင်းဆောင်ဖြစ်နေပါပြီ။ ပြည်သူတစ်ရပ်လုံးက လိုလိုလားလားတညီတညွတ်တည်း သတ်မှတ်တင်မြှောက်ခြင်းခံရသည့် အမျိုးသားခေါင်းဆောင်နေရာကို ရရှိနေပြီဖြစ်ပါသည်။ သို့သော် ဗိုလ်ချုပ်သည် တိုင်းပြည်ပြုလွှတ်တော်တွင် မိမိ၏ဩဇာအာဏာအရှိန်အဝါကို မသုံးပါ။ မိမိ၏တက်ကြွထက်သန်သောစိတ်ဆန္ဒကြောင့် အမှတ်တမဲ့မှားယွင်းသွားသော အပြုအမူအပြောအဆိုတို့ကို တစ်ခဏချင်းထိန်းချုပ်၍ လွှတ်တော်ဥက္ကဋ္ဌကို တောင်းပန်ခဲ့ပါသည်။ လွှတ်တော်ဥက္ကဋ္ဌ ပြောဆိုတားမြစ်ခြင်းကို စောဒကမတက်ဘဲ လေးလေးစားစားနာယူခဲ့ပါသည်။ လွှတ်တော်၏စည်းကမ်းဥပဒေကို လိုက်နာခဲ့ပါသည်။

တစ်နည်းအားဖြင့်တော့ ဗိုလ်ချုပ်အောင်ဆန်းသည် စစ်တပ်ထဲတွင်ရှိစဉ် တပ်၏စည်းကမ်း၊ လွှတ်တော်ထဲရောက်တော့ လွှတ်တော်၏စည်းကမ်းကိုစောင့်ထိန်းလိုက်နာသူ၊ စည်းကမ်းရှိသေသူ ဖြစ်သည်ဟုဆိုရမည် ဖြစ်ပါသည်။

ကိုယ့်ကိုယ်ကိုယ်ဝေဖန်သုံးသပ်ခြင်း၊ မိမိအမှားကို ဝန်ခံပြုပြင်ခြင်းစသည့် ဗိုလ်ချုပ်၏လုပ်ရပ်တို့မှာ များစွာအတုယူစရာကောင်းသော လုပ်ရပ်၊ လေးစားဖွယ်အရည်အချင်းနှင့် ကြီးမားသော ဂုဏ်ပုဒ်တို့ပင်ဖြစ်ပါကြောင်း။

မင်္ဂလာတောင်ညွန့်မြို့နယ် ကန်/တောင်ရပ်ကွက်၌ မီးလောင်မှုဖြစ်ပွား

ရန်ကုန် ဧပြီ ၂၄
ရန်ကုန်တိုင်းဒေသကြီး မင်္ဂလာတောင်ညွန့်မြို့နယ် ကန်/တောင်ရပ်ကွက်၌ ဧပြီ ၂၄ ရက် ညပိုင်းကမီးလောင်မှုဖြစ်ပွားခဲ့သည်။

ဖြစ်စဉ်မှာ ဧပြီ ၂၄ ရက် ညနေ ၆ နာရီ ၅ မိနစ်ခန့်က မင်္ဂလာတောင်ညွန့်မြို့နယ် ကန်/တောင်ရပ်ကွက် သိမ်ဖြူလမ်း ရွှေပြည်စိုးစားသောက်ဆိုင်ဘေးရှိ ပီတိဆေးခန်းမှ စတင်ကာ မီးလောင်ကျွမ်းမှုဖြစ်ပွားခဲ့ခြင်းဖြစ်ပြီး မီးသတ်တပ်ဖွဲ့ဝင်များ ဝင်ရောက်ငြိမ်းသတ်ခဲ့မှုကြောင့် ည ၇ နာရီတွင် မီးထိန်းနိုင်ခဲ့ကာ ည ၇ နာရီ ၁၀ မိနစ်တွင်မီးငြိမ်းသတ်နိုင်ခဲ့ကြောင်း သိရသည်။ မီးသတ်ယာဉ်ထွက်ခွာငြိမ်းသတ်မှု Level 3 အဆင့်ရှိခဲ့ပြီး မီးလောင်ရာနေရာသို့ မီးသတ်ဦးစီးဌာနမှတာဝန်ရှိသူများ၊ မီးသတ်တပ်ဖွဲ့ဝင်များနှင့် မီးသတ်ယာဉ် ၃၈ စီး၊ ရေသယ်ယာဉ် ကိုးစီး၊ ကွပ်ကဲမှုယာဉ် ကိုးစီး၊ အထောက်အကူပြုယာဉ် နှစ်စီး၊ မီးသတ်စက်ယာဉ် တစ်စီးနှင့် မိတ်ဖက်ယာဉ် တစ်စီးတို့မှ ရောက်ရှိငြိမ်းသတ်ခဲ့ကြပြီး ကြက်ခြေနီအရေးပေါ်ယာဉ် ၁၅ စီးမှလည်း ရောက်ရှိကူညီခဲ့ကြကြောင်း သိရသည်။

မီးလောင်ရာနေရာသို့ ရန်ကုန်တိုင်းဒေသကြီး စည်ပင်သာယာရေးဝန်ကြီး ရန်ကုန်မြို့တော်ဝန် ဦးမောင်မောင်စိုးက လာရောက်ကြည့်ရှုစစ်ဆေးခဲ့ပြီး အရှေ့ပိုင်းခရိုင်ရဲတပ်ဖွဲ့မှူးရုံး အကူတပ်ခွဲမှတပ်ဖွဲ့ဝင်များနှင့် မင်္ဂလာတောင်ညွန့်မြို့မရဲစခန်းမှတပ်ဖွဲ့ဝင်များက မီးလောင်ရာနေရာနှင့် ပတ်ဝန်းကျင်အား လုံခြုံရေးဆောင်ရွက်ပေးခဲ့ကြောင်း သိရသည်။

မီးလောင်မှုနှင့်စပ်လျဉ်း၍ ရန်ကုန်တိုင်းဒေသကြီး မီးသတ်ဦးစီးမှူး ဒုတိယညွှန်ကြားရေးမှူး ဦးသော်ဒါက “စားသောက်ဆိုင်နဲ့ကပ်လျက်ဖြစ်တဲ့ ဆေးဆိုင်ရဲ့အပေါ်ထပ်ကမီးစလောင်တာပါ။ ဘေးပတ်ဝန်းကျင်ကိုမီးမကူးစက်စေရေးအတွက် မီးသတ်ယာဉ်များနဲ့ ညှပ်ကာထားတဲ့အချိန်မှာပဲ Designer water ဘက်ကတော့ မီးလွတ်သွားပြီး ညာဘက်ခြမ်းကဖြစ်တဲ့ ရှစ်ထပ်တိုက်က ဒုတိယထပ်နဲ့ တတိယထပ်ကတော့ အတွင်းခန်းကပစ္စည်းတွေမီးလောင်သွားခဲ့ပါတယ်။ မီးလောင်မှုဖြစ်ဖြစ်ချင်းတော့ ဆေးခန်းက ဆေးပစ္စည်းနဲ့ စာသောက်ဆိုင်ကအချို့ပစ္စည်းတွေကို သူတို့ကိုယ်တိုင် အချိန်မီဆွဲထုတ်နိုင်ခဲ့ကြပါတယ်။

ပစ္စည်းနည်းနည်းပါးပါးလောက်ပဲ ပါသွားတာပါ။ စလောင်တဲ့ဆေးခန်းဘက်ကအဖွဲ့တွေကို ဖုန်းဆက်တာဖုန်းပိတ်ထားပါတယ်။ ခုချိန်ထိ ခေါ်လို့ရှာလို့မရသေးတော့ မီးလောင်ရတဲ့အကြောင်းအရင်းကို စုံစမ်းဆဲပါ။ မီးလောင်ဒဏ်သင့်ခဲ့တဲ့ ရှစ်ထပ်တိုက်က ဒုတိယထပ်နဲ့တတိယထပ်ကသူတွေအတွက်လည်း အမက(၃)မင်္ဂလာတောင်ညွန့်မြို့နယ်ကျောင်းမှာနေထိုင်အဆင်ပြေစေရေးအတွက် ခရိုင်အုပ်ချုပ်ရေးမှူးနဲ့ တိုင်ပင်ပြီးစီစဉ်ထားပြီးပါပြီ”ဟု ဆိုသည်။

မီးလောင်မှုကြောင့် အဆောက်အအုံတန်ဖိုးနှင့် အတွင်းပစ္စည်း စုစုပေါင်းငွေကျပ် ၁၄၆ သိန်းဆုံးရှုံးခဲ့ရပြီး မီးလောင်မှုဖြစ်ပွားရသည့် အကြောင်းအရင်းအား စုံစမ်းစစ်ဆေးလျက်ရှိကြောင်းသိရသည်။

သတင်း-စိုးဝင်း(MLA)
ဓာတ်ပုံ-ဌေးအောင်(ကြေးမုံ)

ဗိုင်းရပ်ရောဂါပိုးမျိုးခွဲ N နှင့်ပတ်သက်ပြီး အတည်ပြုနိုင်ရန် ဩစတြေးလျနိုင်ငံ တိရစ္ဆာန်ကျန်းမာရေးဓာတ်ခွဲခန်းသို့ နမူနာပေးပို့ စစ်ဆေးလျက်ရှိပြီး အတည်ပြုချက်ရရှိပါက ကြက်ငှက်တုပ်ကွေးရောဂါဖြစ်ပွားမှုသတင်းကို ဆက်လက်ထုတ်ပြန်သွားမည်

တွေ့ဆုံမေးမြန်း-ဘဦး

လတ်တလောဖြစ်ပွားနေသော ကြက်ငှက်တုပ်ကွေးရောဂါဖြစ်ပွားမှု သတင်းများနှင့် ပတ်သက်ပြီး မန္တလေးတိုင်းဒေသကြီး မွေးမြူရေးနှင့် ကုသရေးဦးစီးဌာန ညွှန်ကြားရေးမှူး ဒေါက်တာရန်နိုင်စိုးနှင့် တွေ့ဆုံမေးမြန်းဖြစ်ခဲ့သည်များကို ပြန်လည်ကောက်နုတ်ဖော်ပြလိုက်ပါသည်-

မေး။ ။ လတ်တလောဖြစ်ပွားနေသော ကြက်ငှက်တုပ်တွေးရောဂါဖြစ်ပွားမှု သတင်းများနဲ့ပတ်သက်ပြီး ရှင်းပြပေးပါခင်ဗျာ။

ဖြေ။ ။ လတ်တလောကြက်ငှက်တုပ်ကွေးရောဂါဖြစ်ပွားနေတာက မန္တလေးတိုင်းဒေသကြီးအတွင်းမှာမဟုတ်ပါဘူး။ တိုင်းဒေသကြီးနဲ့ ကပ်လျက်ရှိတဲ့စစ်ကိုင်းတိုင်းဒေသကြီး မုံရွာမြို့ ကြက်မွေးမြူရေးဇုန်အတွင်းမှာ ဖြစ်ပွားခဲ့တာပါ။ ဖြစ်တာက ဧပြီလဆန်းပိုင်းလောက်ကစပြီးတော့ ကြက်သေဆုံးမှုတွေရှိခဲ့တယ်။ ကြက်အသေကောင်တွေကို ဓာတ်ခွဲခန်းပို့ပြီး စစ်ဆေးတဲ့အခါမှာ ကြက်ငှက်တုပ်ကွေးရောဂါဖြစ်ပွားတယ်ဆိုတာ သိရှိရခြင်းဖြစ်ပါတယ်။

မေး။ ။ လတ်တလော မုံရွာမှာ ဖြစ်ပွားတဲ့ ရောဂါပိုးအမျိုးအစားက ဘယ်လိုရောဂါပိုးမျိုးပါလဲခင်ဗျာ။

ဖြေ။ ။ လတ်တလောမှာ မုံရွာမှာ ဖြစ်ပွားတဲ့ကြက်ငှက်တုပ်ကွေးရောဂါပိုးအမျိုးအစားက အဓိကဖြစ်တာက H5N1 ပေါ့။ ကြက်အချင်းချင်းကူးစက်ပြီးတော့ဖြစ်တဲ့ ရောဂါပိုးဖြစ်ပါတယ်။ ကြက်ငှက်တုပ်ကွေးရောဂါဖြစ်တဲ့အခါမှာ စဉ့်ကိုင်မှာရှိတဲ့ တိရစ္ဆာန်ရောဂါရှာဖွေရေးဓာတ်ခွဲခန်းမှာ စစ်တယ်။ ပြီးတော့ ရန်ကုန်မှာရှိတဲ့ ဗဟိုဓာတ်ခွဲခန်းမှာ ထပ်ပို့ပြီး စစ်ဆေးပါတယ်။ အဲဒီလို စစ်ပြီးတာတောင် ကျွန်တော်တို့ အတည်ပြုလို့မရသေးပါဘူး။ ကမ္ဘာ့တိရစ္ဆာန်ကျန်းမာရေးအဖွဲ့ကို ကနဦးသတင်းပေးပို့ထားပါတယ်။ ဗိုင်းရပ်ရောဂါပိုးမျိုးခွဲ N နဲ့ပတ်သက်ပြီး အတည်ပြုနိုင်ဖို့ ဒေသဆိုင်ရာ ရည်ညွှန်းကိုးကား ဓာတ်ခွဲခန်းဖြစ်တဲ့ ဩစတြေးလျနိုင်ငံ တိရစ္ဆာန်ကျန်းမာရေး ဓာတ်ခွဲခန်းကို နမူနာပေးပို့စစ်ဆေးလျက်ရှိပါတယ်။ အတည်ပြုစစ်ဆေးချက် ရရှိပါက ကြက်ငှက်တုပ်ကွေးရောဂါဖြစ်ပွားမှု သတင်းကို ဆက်လက်ထုတ်ပြန်သွားမှာပါ။

မေး။ ။ မန္တလေးတိုင်းဒေသကြီးအတွင်း ဖြစ်ပွားမှုမရှိအောင် ဘယ်လိုကြိုတင်ကာကွယ်သွားမှာပါလဲခင်ဗျာ။

ဖြေ။ ။ မန္တလေးတိုင်းဒေသကြီးအတွင်းမှာ ၂၀၀၆ ခုနှစ်က ဖြစ်ပွားခဲ့တာရှိပါတယ်။ ဒီဘက်အပိုင်းမှာတော့ ဖြစ်ပွားတာမရှိသေးဘူး။ မရှိအောင် ကျွန်တော်တို့က ဘယ်လိုလုပ်သလဲဆိုတော့ မန္တလေးတိုင်းဒေသကြီးက ရှမ်းပြည်နယ်မြောက်ပိုင်းနဲ့ ဆက်စပ်နေသလို စစ်ကိုင်းတိုင်းဒေသကြီးဆိုလည်း မုံရွာမြို့က တစ်ဆင့် ကလေး၊ တမူးကနေတစ်ဆင့် အိန္ဒိယနိုင်ငံနဲ့လည်းဆက်စပ်နေတယ်။ ဆက်စပ်ဝင်ရောက်ရာလမ်းကြောင်းတွေ များပြားပါတယ်။ အဲဒီလမ်းကြောင်းတွေကနေ မဝင်အောင်ကြိုပြီးတော့ ကာကွယ်မှုတွေ၊ စစ်ဆေးမှုတွေလုပ်နေပါတယ်။ အမြဲတမ်းလည်း တရုတ်နိုင်ငံက တရားမဝင် ဝင်ရောက်လာတဲ့ ကြက်သားတို့၊ ကြက်ဥတို့ကို တားဆီးပိတ်ပင်ထားတာတွေရှိတယ်။ ဖျက်ဆီးတာတွေရှိတယ်။ နောက်တစ်ခါ ကုလသမဂ္ဂစားနပ်ရိက္ခာနှင့်စိုက်ပျိုးရေးအဖွဲ့ FAO အကူအညီနဲ့ အမြဲတမ်း ရောဂါစူးစမ်းထောက်လှမ်းတာတွေ လုပ်တယ်။ မန္တလေးမှာဆို ကြက်မွေးမြူရေးများတဲ့ မတ္တရာ၊ တောင်ပြုံးမှာဆို အသားတိုးကြက်မွေးတာတွေရှိတယ်။ ကြက်ဘဲဈေးတွေ၊ အမရပူရ ကြက်အသားထုတ်တဲ့နေရာတွေ အများကြီးလုပ်တယ်။ ကြက်အရှင်ရောင်းတဲ့ နေရာတွေမှာ ကြက်မစင်တို့၊ ကြက်အာခေါင်ထဲက အချွဲတွေ နမူနာယူပြီး ကြက်ငှက်တုပ်ကွေးရောဂါရှိ၊ မရှိကို လစဉ်စစ်နေတာပါ။ ၂၀၁၄၊ ၂၀၁၅ ခုနှစ်လောက်ကတည်းက ယခုအချိန်ထိ လုပ်နေတာပါ။ ဒါကတော့ ရောဂါစူးစမ်းထောက်လှမ်းတဲ့ အပိုင်းပါ။ နောက်တစ်ခုက မြို့နယ်အလိုက် ကြက်ခြံတွေမှာ ကျေးရွာတွေမှာ ကြက်ငှက်တုပ်ကွေးဆိုတာ ဘယ်လိုဖြစ်နိုင်တာလဲ။ ဘယ်လိုကာကွယ်ရမလဲဆိုတဲ့ ပညာပေးလုပ်ငန်းတွေကို မွေးမြူရေးနှင့်ကုသရေး ဝန်ထမ်းတွေက လုပ်ပါတယ်။

တိုင်းဒေသကြီးအဆင့် ကြက်ငှက်တုပ်ကွေးရောဂါ ကာကွယ်ထိန်းချုပ်ရေး ဗဟိုကော်မတီရှိပါတယ်။ ခရိုင်အဆင့်၊ မြို့နယ်အဆင့်တွေထိ ဖွဲ့စည်းထားပါတယ်။ ရောဂါဖြစ်ပွားလာခဲ့ရင် အလျင်အမြန် သတင်းပေးနိုင်ဖို့ ခြံလုပ်သားတွေ၊ ခြံပိုင်ရှင်တွေ၊ ကြက်၊ ဘဲရောင်းတဲ့သူတွေကို ပုံမှန်မဟုတ်ဘဲ သေဆုံးမှုရှိရင်သတင်းပေးဖို့ အဖွဲ့တွေကို လေ့ကျင့်ပေးထားပါတယ်။

မေး။ ။ ၂၀၀၆ ခုနှစ် ကြက်ငှက်တုပ်ကွေးရောဂါဖြစ်ပွားခဲ့တုန်းကရောဂါပြန့်ပွားမှုမရှိအောင်ဘယ်လိုထိန်းချုပ်မှုမျိုးတွေ လုပ်ခဲ့ပါလဲခင်ဗျာ။

ဖြေ။ ။ ကြက်ငှက်တုပ်ကွေးရောဂါ ဖြစ်လာပြီဆိုရင် ဖြစ်တဲ့နေရာတွေမှာ ထိန်းချုပ်တဲ့နည်းလမ်းက ဖြစ်တဲ့ကြက်ခြံမှာ အစာရေစာတွေကို ဖျက်ဆီးတယ်။ ကြက်ငှက်တုပ်ကွေးရောဂါဖြစ်တဲ့နေရာတွေမှာ အစုလိုက်အပြုံလိုက် ဖျက်ဆီးပစ်လိုက်တာက ထိန်းချုပ်တဲ့အကောင်းဆုံးနည်းလမ်းဖြစ်ပါတယ်။ အဲဒီအချိန်တုန်းကတော့ သက်ဆိုင်ရာအဖွဲ့စုံနဲ့ကို အမြစ်ပြတ်အောင် ဖျက်ဆီးထိန်းချုပ်နိုင်ခဲ့ပါတယ်။

မေး။ ။ မန္တလေးမြို့ဟာ ကြက်သားဈေးကွက်ကြီးမားတာကြောင့် ပတ်ဝန်းကျင်မြို့နယ်တွေကနေ ရောဂါရှိကြက်တွေ ဝင်ရောက်မလာအောင် ဘယ်လိုကာကွယ်တားဆီးမှုတွေ လုပ်နေပါလဲခင်ဗျာ။

ဖြေ။ ။ လောလောဆယ်တော့ မုံရွာမွေးမြူရေးဇုန်မှာ ကြက်ငှက်တုပ်ကွေးရောဂါဖြစ်နေတဲ့အခါကျတော့ အပြင်ကိုတော့ ပေးမထွက်ဘူး။ ကြက်သား၊ ကြက်ဥကို အဲဒီမှာပဲ ထိန်းထားတယ်။ ရောဂါမဖြစ်ပွားတဲ့နေရာက ကြက်သားကတော့ ဝင်လို့ရပါတယ်။ တိုင်းဒေသကြီးအချင်းချင်းလည်း ဆက်စပ်ဆောင်ရွက်နေပါတယ်။ အခုလောလောဆယ်တော့ ဝန်ကြီးကို တင်ပြထားပါတယ်။ မန္တလေးတိုင်းဒေသကြီးကို ဝင်လာတာတော့ အဓိကနှစ်နေရာပဲရှိတာ။ စစ်ကိုင်းတံတားရယ်၊ စဉ့်ကူးတံတားရယ်ဖြစ်ပါတယ်။ အဲဒီနေရာတွေမှာ စစ်ဆေးမှုတွေလုပ်သွားမှာပါ။ အဓိကကတော့ ရောဂါကင်းရှင်းရေးလက်မှတ်ပါရင် ဝင်လို့ရပါတယ်။ ရောဂါကင်းရှင်းရေးလက်မှတ်ဆိုပေမယ့်လည်း စစ်ကိုင်းတိုင်းထဲကပေါ့။ မုံရွာတော့မပါပါဘူး။ မုံရွာကလွဲလို့ တိုင်းဒေသကြီးအတွင်း ဝင်လို့ရပါတယ်။

မွေးမြူရေးနှင့် ကုသရေးဦးစီးဌာန ညွှန်ကြားရေးမှူး ဒေါက်တာရန်နိုင်စိုး။

မေး။ ။ မန္တလေးမြို့ ပြည်သူလူထုက ကြက်ငှက်တုပ်ကွေးသတင်းတွေကြောင့် အခုဆို ကြက်သားစားသုံးမှုမှာ စိုးရိမ်မှုတွေရှိနေတော့ စားသုံးဖို့သင့်၊ မသင့်နဲ့ ဘယ်လိုစားသုံးလို့ရပါလဲခင်ဗျာ။

ဖြေ။ ။ စိုးရိမ်စရာမရှိပါဘူး။ ကြက်သားကစားလို့ရပါတယ်။ ကျက်အောင်တော့ ချက်စားလို့ရပါတယ်။ အကင်တော့ရှောင်ရမှာပေါ့။

စားသောက်ကုန်စံချိန်စံညွှန်းနှင့် နိုင်ငံတကာအဆင့်ဓာတ်ခွဲခန်းလိုအပ်ချက်

ဇာနည်စိုးထွင်

၂၀၁၆ ခုနှစ် မတ်လနှင့်ဧပြီလအတွင်း စိတ်ဝင်စားမှုအခံရဆုံးအကြောင်းအရာသုံးခုရှိခဲ့ပါသည်။ မြန်မာနိုင်ငံဈေးကွက်အတွင်းရောင်းချနေသော အသင့်သောက်ကော်ဖီထုပ် Instant Coffee များတွင် အုန်းခွံမှုန့်၊ ဟင်းရွက်ဆီကြိတ်ဖတ်နှင့် သကြားပါဝင်မှုကို FDA က စစ်ဆေးရာမှာ လိုအပ်ချက်ရှိနေတာကြောင့် နိုင်ငံတကာဓာတ်ခွဲခန်းများနှင့် ပူးပေါင်းစစ်ဆေးစမ်းသပ်နေတဲ့ သတင်း။ မွေးမြူရေးတလားဗီးယားငါးနှင့် ကြက်သားများတွင် ဆေးဝါးဓာတုဓာတ်ကြွင်းများပါရှိနေနိုင်သောကြောင့် ကင်ဆာဖြစ်စေနိုင်တဲ့ သတင်းနှင့် ယခုနောက်ဆုံး စိတ်ဝင်စားမှုအရှိန်အမြင့်ဆုံး အကြောင်းအရာဖြစ်သည့် မုံရွာမွေးမြူရေးဇုန်အတွင်း ကြက်ငှက်တုပ်ကွေးရောဂါပိုးတွေ့ရှိရာမှာ H9N2အမျိုးအစားဟုတ်၊ မဟုတ်နှင့် ပိုမိုအန္တရာယ်ကြီးသောရောဂါပိုး Highly Pathogenic Avian Flu ဖြစ်၊ မဖြစ် အတည်ပြုရန်အတွက် ရန်ကုန်မြို့ မွေးမြူရေးနှင့် ကုသရေးဦးစီးဌာနဓာတ်ခွဲခန်းက Australia Animal Health Laboratory (AAHL)သို့ နမူနာပစ္စည်းပေးပို့စစ်ဆေးစေပြီး ရောဂါပိုးမျိုးခွဲ အတည်ပြုစစ်ဆေးချက်ရရှိရန် စောင့်ဆိုင်းနေခြင်း အကြောင်းအရာများဖြစ်ပါတယ်။

အထက်ပါ အများပြည်သူစိတ်ဝင်စားမှုမြင့်မားနေသော အကြောင်းအရာများမှတစ်ဆင့် မြန်မာနိုင်ငံစားသုံးသူများအတွက် အစားအစာဘေးအန္တရာယ်ကင်းရှင်းရေး Food Safety နှင့် AFTA၊ AEC စတင်သက်ရောက်မှုရှိချိန်တွင် မြန်မာစားသောက်ကုန်များ အာဆီယံဈေးကွက်အတွင်း ယှဉ်ပြိုင်ထိုးဖောက်နိုင်ရေးအတွက် တိကျပြတ်သားသောစံချိန်စံညွှန်းနှင့် နိုင်ငံတကာအဆင့် ဓာတ်ခွဲခန်းများရှိလာဖို့လိုအပ်နေပြီဖြစ်ကြောင်း သံချောင်းခေါက်နှိုးဆော်သတိပေးလိုက်ခြင်းပဲဖြစ်ပါတယ်။

မြန်မာ့စားသောက်ကုန်နှင့် ရေထွက်ကုန်၊ စိုက်ပျိုးရေးပို့ကုန်၊ ထုတ်ကုန်များကို ပြည်ပသို့တင်ပို့ရောင်းချသည့်အခါနှင့်အများပြည်သူများစားသုံးရန်သင့်၊ မသင့်မည်သည့်အန္တရာယ်အမျိုးအစား Type of Hazard ပါဝင်နေခြင်းရှိ၊ မရှိကို အများပြည်သူသို့ သတင်းထုတ်ပြန်ချက်ပေးရာမှာ Here Say သူပြော၊ ငါပြော၊ အရပ်ပြောထက် အခြေပြုကိုးကားရသော ဓာတ်ခွဲခန်းစမ်းသပ်စစ်ဆေးမှု အဖြေဟာ မပါမဖြစ်အရေးပါသော အချက်တစ်ချက် ဖြစ်ပါတယ်။ အခြေပြုကိုးကားသောဓာတ်ခွဲခန်းအဖြေနှင့် ထုတ်ပြန်ကြေညာအသိပေးချက်၏ မရှိမဖြစ် အင်္ဂါရပ်များမှာ တိကျမှန်ကန်ခြင်း (Accurate)၊ ယုံကြည်အားထားရခြင်း (Reliable)၊ တာဝန်ခံမှု၊ တာဝန်ယူမှုရှိခြင်း (Responsible and Accountable) တို့ဖြစ်ပါတယ်။

ဓာတ်ခွဲခန်းစစ်ဆေးစမ်းသပ်ချက်တစ်ခု၏ မှားယွင်းမှုမှဖြစ်ပေါ်လာသော သက်ရောက်မှုဂယက် Impact ကြီးမားခြင်းကို ၂၀၁၁ ခုနှစ်က ဂျာမနီနိုင်ငံတွင်ဖြစ်ပွားခဲ့သော Ecoli 0104 :H4 Outbreak မှ ဓာတ်ခွဲခန်းစစ်ဆေးမှုအဖြေမှားယွင်းခြင်းနှင့် ၂၀၁၅ ခုနှစ် မေလတွင် အိန္ဒိယနိုင်ငံ၌ ဖြစ်ပွားခဲ့သော Nestle ကုမ္ပဏီမှ ထုတ်လုပ်သော Maggi Instant Noodle အသင့်စားခေါက်ဆွဲထုပ်များတွင် ခဲဓာတ် (Lead) ပါဝင်မှုကျော်လွန်သောကြောင့် ပြည်တွင်းရောင်းချမှုနှင့် ပြည်ပတင်ပို့မှုကို တရားရုံးက အမိန့်ထုတ်ရပ်ဆိုင်းစေခဲ့သောဖြစ်ရပ်မှ ဓာတ်ခွဲခန်းစစ်ဆေးချက်က သတိထား၊ သင်ခန်းစာယူရန် စံနမူနာများဖြစ်ခဲ့ပါတယ်။

မြန်မာနိုင်ငံ၏စားသောက်ကုန်ထုတ်လုပ်မှု၊ ရေထွက်ကုန်နှင့် စိုက်ပျိုးကုန်ပစ္စည်းထုတ်လုပ်မှုတို့၏ ပြည်တွင်းရောင်းချမှုနှင့် ပြည်ပပို့ကုန်တင်ပို့မှုအတွက် တိကျပြတ်သားမှန်ကန်သော စံချိန်စံညွှန်း ပြဋ္ဌာန်းသတ်မှတ်ခြင်း၊ စစ်ဆေးကြပ်မတ် အကောင်အထည်ဖော်ခြင်း၊ လေ့ကျင့်ပံ့ပိုးကူညီပေးခြင်းနှင့် နိုင်ငံတကာအဆင့်ဓာတ်ခွဲခန်းများကို တည်ထောင်လုပ်ဆောင်ရန်သည် အရေးတကြီးမရှိမဖြစ်လိုအပ်ချက်ဖြစ်နေကြောင်းနှင့် နိုင်ငံတော်အစိုးရ၊ လွှတ်တော်သုံးရပ်နှင့် ပညာရှင်အဖွဲ့အစည်းများ၊ သက်ဆိုင်ရာ ထုတ်လုပ်ရောင်းချဝန်ဆောင်မှုပြုနေသည့်အဖွဲ့အစည်းများ ပူးပေါင်းညှိနှိုင်းဆောင်ရွက်ရန် လိုအပ်မည်ဟု ယုံကြည်ပါကြောင်း ရေးသားတင်ပြလိုက်ပါတယ်။ ။

မြန်မာနိုင်ငံစားသုံးသူများအတွက် အစားအစာဘေးအန္တရာယ်ကင်းရှင်းရေး Food Safety နှင့် AFTA၊ AEC စတင်သက်ရောက်မှုရှိချိန်တွင် မြန်မာစားသောက်ကုန်များ အာဆီယံဈေးကွက်အတွင်း ယှဉ်ပြိုင်ထိုးဖောက်နိုင်ရေးအတွက် တိကျပြတ်သားသောစံချိန်စံညွှန်းနှင့် နိုင်ငံတကာအဆင့် ဓာတ်ခွဲခန်းများရှိလာဖို့လိုအပ်နေပြီဖြစ်. . .

ဝါးခယ်မမြို့နယ် စာရေးကုန်းရပ်ကွက်၌ အခမဲ့ကွင်းဆင်းဆေးကုသ

ဝါးခယ်မ မေ ၂၄

ဧရာဝတီတိုင်းဒေသကြီး ဝါးခယ်မမြို့နယ် စာရေးကုန်းရပ်ကွက်အတွင်းရှိ ပြည်သူလူထု ကျန်းမာရေးစောင့်ရှောက်မှုလုပ်ငန်းဖြစ်သော ကွင်းဆင်းဆေးကုသမှုကို မေ ၂၄ ရက်က စာရေးကုန်းရပ်ကွက် အောင်သိဒ္ဓိမမ္မရိပ်သာ၌ မြို့နယ်တိုင်းရင်းဆေးမှူး ဒေါ်တင်တင်နုနှင့် ဝန်ထမ်းများက ကွင်းဆင်းဆေးကုသပေးခဲ့သည်။

အဆိုပါ ဆေးကုသရေးအဖွဲ့က စာရေးကုန်းရပ်ကွက်အတွင်းရှိ ပြည်သူများ၏ အထွေထွေရောဂါများ၊ မီးယပ်ရောဂါ၊ သွေးတိုးရောဂါ၊ လေငန်းရောဂါများ အစရှိသည့်ရောဂါဝေဒနာများကို စမ်းသပ်စစ်ဆေးပေးခြင်း၊ တိုင်းရင်းဆေးပညာဖြင့် ဆေးကုသခြင်းလုပ်ငန်းများ အခမဲ့ဆောင်ရွက်ပေးခဲ့ကြောင်း သိရသည်။။

လွှမ်းသီဟ (ဝါးခယ်မ)

ပြည်တွင်းရေးရာ

လေပြင်းကျရောက်ခဲ့သည့် ဘော်ဆိုင်း၊ ပင်းတယ၊ ရွာငံမြို့တို့သို့ ရှမ်းပြည်နယ်ဝန်ကြီးချုပ် သွားရောက်ကာ ထောက်ပံ့ပစ္စည်းများပေးအပ်

တောင်ကြီး မေ ၂၄

ရှမ်းပြည်နယ်(တောင်ပိုင်း) ကလောမြို့နယ် ဘော်ဆိုင်းကျေးရွာနှင့် ဓနုကိုယ်ပိုင်အုပ်ချုပ်ခွင့်ရဒေသ ပင်းတယ၊ ရွာငံမြို့တို့တွင် မေ ၂၂ ရက် ညနေ ၄ နာရီ မိနစ် ၄၀ ခန့်မှ ည ၇ နာရီ ၁၀ မိနစ်အတွင်း မိုးသက်လေပြင်းကျရောက်မှုကြောင့် ထိခိုက်ပျက်စီးဆုံးရှုံးမှုများရှိခဲ့ရာ ရှမ်းပြည်နယ်ဝန်ကြီးချုပ် ဒေါက်တာလင်းထွဋ်သည် မေ ၂၃ ရက် မွန်းတည့် ၁၂ နာရီက သွားရောက်ကြည့်ရှု၍ ထောက်ပံ့ပစ္စည်းများပေးအပ်ခဲ့ကြောင်း သိရသည်။

အဆိုပါ မိုးသက်လေပြင်းကျရောက်မှုကြောင့် ထိခိုက်ပျက်စီးဆုံးရှုံးသွားသော ဘော်ဆိုင်းကျေးရွာတွင် ကျေးရွာ ၁၁ ရွာရှိရာ ၁၁၈ အိမ် အမိုးလန်ပျက်စီးပြီး နေအိမ်တစ်လုံး ပြိုကျခဲ့ကြောင်း၊ ပျက်စီးဆုံးရှုံးသွားသော ကျေးရွာနေအိမ်များအတွက် ရှမ်းပြည်နယ်အစိုးရအဖွဲ့က အလှူငွေကျပ် ၁၀ သိန်း၊ လူမှုဝန်ထမ်း၊ ကယ်ဆယ်ရေးနှင့် ပြန်လည်နေရာချထားရေးဦးစီးဌာနက အိမ်ထောင်စုတစ်စုအတွက် ပြိုလဲအိမ်များကို ငွေကျပ်ငါးသောင်းစီ၊ အမိုးလန်နေအိမ်များအတွက် ငွေကျပ်နှစ်သောင်းစီနှင့် ကျား+ မ(လုံချည်)၊ မျက်နှာသုတ်ပဝါ၊ ဆပ်ပြာတို့ကို ရပ်မိရပ်ဖတစ်ဦးထံ ပေးအပ်လှူဒါန်းခဲ့သည်။

ဆက်လက်၍ ပြည်နယ်ဝန်ကြီးချုပ်သည် ပင်းတယမြို့သို့ သွားရောက်ကာ တာတိုင်ကျေးရွာရှိဘုန်းကြီးကျောင်း၌ မိုးသက်လေပြင်းကျရောက်မှုကြောင့် ထိခိုက်ပျက်စီးဆုံးရှုံးသွားသော နေအိမ်များကို ကြည့်ရှု၍ ပြည်သူများနှင့် တွေ့ဆုံကာ အားပေးစကားပြောကြားသည်။ ထို့နောက် အလှူငွေများပေးအပ်ရာ ရှမ်းပြည်နယ်အစိုးရအဖွဲ့ကအလှူငွေကျပ် ၁၀ သိန်း၊ လူမှုဝန်ထမ်း၊ ကယ်ဆယ်ရေးနှင့် ပြန်လည်နေရာချထားရေးဦးစီးဌာနက အိမ်ထောင်စုတစ်စုအတွက် ပြိုလဲအိမ်များကို ငွေကျပ်ငါးသောင်းစီ၊ အမိုးလန်နေအိမ်များအတွက် ငွေကျပ်နှစ်သောင်းစီနှင့် ကျား+မ (လုံချည်)၊ မျက်နှာသုတ်ပဝါ၊ ဆပ်ပြာတို့ကို ရပ်မိရပ်ဖတစ်ဦးထံ ပေးအပ်လှူဒါန်းခဲ့သည်။

ထို့နောက် ဓနုကိုယ်ပိုင်အုပ်ချုပ်ခွင့်ရဒေသ ရွာငံမြို့ရှိ ပြည်သူများနှင့် တွေ့ဆုံပြီး ရှမ်းပြည်နယ်အစိုးရအဖွဲ့က အလှူငွေကျပ် ၁၀ သိန်း၊ လူမှုဝန်ထမ်း၊ ကယ်ဆယ်ရေးနှင့် ပြန်လည်နေရာချထားရေးဦးစီးဌာနက အိမ်ထောင်စုတစ်စုအတွက် ပြိုလဲအိမ်များကို ငွေကျပ်ငါးသောင်းစီ၊ အမိုးလန်နေအိမ်များအတွက် ငွေကျပ်နှစ်သောင်းစီနှင့် ကျား+ မ(လုံချည်)၊ မျက်နှာသုတ်ပဝါ၊ ဆပ်ပြာတို့ကို ရပ်မိရပ်ဖတစ်ဦးထံ ပေးအပ်လှူဒါန်းခဲ့သည်။

မိုးသက်လေပြင်း ကျရောက်မှုကြောင့် ပင်းတယမြို့နယ်တွင် ဘုန်းကြီးကျောင်းရှစ်ကျောင်း၊ စာသင်ကျောင်းနှစ်ကျောင်း၊ အခြားပျက်စီးဆုံးရှုံးမှုခုနစ်ခု၊ အိမ်ခြေ ၂၈၅ အိမ်၊ ရွာငံမြို့နယ် ကျေးရွာ ၁၈ ရွာတွင် ဘုန်းကြီးကျောင်း ၁၃ ကျောင်း၊ စာသင်ကျောင်းငါးကျောင်း၊ ဆေးပေးခန်းနှစ်ခန်း၊ လူနေအိမ် ၂၀၃ လုံး၊ အမိုးလန် ၁၃၁ လုံး၊ ပြိုကျ ၅၇ လုံးဖြစ်ကြောင်း သိရသည်။

မောင်မောင်သန်း(တောင်ကြီး)

စဉ့်ကိုင်မြို့နယ်နှင့် ကျောက်ဆည်မြို့နယ်အတွင်း လေပြင်းတိုက်ခတ်မှုကြောင့် ပျက်စီးဆုံးရှုံးခဲ့သော ကျေးရွာအတွက် အိမ်အမိုးသွပ်များထောက်ပံ့

နေပြည်တော် မေ ၂၄

မန္တလေးတိုင်းဒေသကြီး စဉ့်ကိုင်မြို့နယ်နှင့် ကျောက်ဆည်မြို့နယ်အတွင်းရှိ ကျေးရွာများတွင် မေ ၂၂ ရက် ည ၄ နာရီ ၄၅ မိနစ်ခန့်က လေပြင်းများတိုက်ခတ်ပြီး မိုးသည်းထန်စွာရွာသွန်းမှုနှင့်အတူ မိုးသီးများကြွေကျခဲ့ရာ တောင်ကျချောင်းရေများကျဆင်းကာ လူသေဆုံးမှု၊ ပျောက်ဆုံးမှုနှင့် လူနေအိမ်အချို့ပျက်စီးမှုများ ဖြစ်ပွားခဲ့သဖြင့် နယ်မြေခံ တပ်ရင်း/တပ်ဖွဲ့များက ပြန်လည်ထူထောင်ရေးလုပ်ငန်းများတွင် ကူညီဆောင်ရွက်ပေးပြီး တိုင်းစစ်ဌာနချုပ်က အမိုးသွပ်များထောက်ပံ့ပေးလျက်ရှိသည်။

ထိုသို့ မိုးသက်လေပြင်းတိုက်ခတ်မှုနှင့် တောင်ကျချောင်းရေ ကျဆင်းမှုတို့ကြောင့် စဉ့်ကိုင်မြို့နယ် ကံကြီးကျေးရွာတွင် လူနေအိမ် ၃၂၂ လုံးနှင့် အလယ်တန်းကျောင်း တစ်ကျောင်း အမိုးအကာများပျက်စီးခဲ့ပြီး ကျွဲ၊ နွား၊ တိရစ္ဆာန်စုစုပေါင်း ၅၅ ကောင် သေဆုံးခဲ့ကြောင်း၊ ကျောက်ဆည်မြို့နယ် ရေသရောက်ကျေးရွာတွင် တောင်ကျချောင်းရေကြောင့် ဒေသခံလေးဦး သေဆုံးခဲ့ပြီး ကလေးငယ်နှစ်ဦး ပျောက်ဆုံးလျက်ရှိကြောင်းနှင့် ဘုန်းတော်ကြီးကျောင်းတစ်ကျောင်း၊ လူနေအိမ် ၁၆၀ တို့ အမိုးအကာများပျက်စီးခဲ့ကာ နွား၊ ဆိတ်၊ ဝက်စသည့် တိရစ္ဆာန်စုစုပေါင်း ၂၇၅ ကောင် သေဆုံးခဲ့ကြောင်း၊ ချောင်းဆုံကျေးရွာနှင့် ရွာသစ်ကျေးရွာတို့တွင်လည်း လူနေအိမ် ၁၃၄ လုံး အမိုးအကာများ ပျက်စီးခဲ့ကြောင်း သိရသည်။

အဆိုပါ မိုးသက်လေပြင်းကျရောက်ခဲ့သည့် ကျေးရွာများသို့ ယနေ့နံနက်ပိုင်းတွင် အလယ်ပိုင်းတိုင်းစစ်ဌာနချုပ် တိုင်းမှူး ဗိုလ်ချုပ်ဝင်းဗိုလ်ရှိန်နှင့် တာဝန်ရှိသူများက သွားရောက်ကြည့်ရှု အားပေးစကားပြောကြားပြီး အလှူငွေများ ပေးအပ်သည်။

လေပြင်းတိုက်ခတ်မှုကြောင့် ပျက်စီးဆုံးရှုံးခဲ့သည့် ကျေးရွာများတွင် တိုင်းစစ်ဌာနချုပ်မှ နယ်လှည့်ဆေးကုသရေးအဖွဲ့များက ဒေသခံပြည်သူများကို ကျန်းမာရေးစောင့်ရှောက်မှုလုပ်ငန်းများ ဆောင်ရွက်ပေးခြင်း၊ နယ်မြေခံ တပ်ရင်း/တပ်ဖွဲ့များကလည်း စားသောက်ဖွယ်ရာများ ဖြန့်ဝေလှူဒါန်းခြင်းနှင့် ပြန်လည်ထူထောင်ရေး လုပ်ငန်းများတွင် ကူညီဆောင်ရွက်ပေးခြင်းများ ဆောင်ရွက်လျက်ရှိကြောင်း၊ ပျက်စီးသွားသော ဘုန်းတော်ကြီးကျောင်း၊ စာသင်ကျောင်းနှင့် လူနေအိမ်များအတွက် အမိုးသွပ်ပြား ၁၈၅၀ နှင့် သွပ်ရိုက်သံများကို တိုင်းစစ်ဌာနချုပ်က မော်တော်ယာဉ်များဖြင့် ပေးပို့လှူဒါန်းခြင်းများ ဆောင်ရွက်လျက်ရှိကြောင်း သိရသည်။

(မြဝတီ)

✳ မြန်မာပြည်အထက်ပိုင်းမှ

မန္တလေးတိုင်းဒေသကြီးနှင့် စစ်ကိုင်းတိုင်းဒေသကြီးတွင် ကျေးရွာအုပ်စုပေါင်း သောင်းချီရှိပြီး မိုးကြီးလေထန်မှုကို အားလုံးခံစားကြရသော်လည်း မိုးသီးကြွေခြင်းကိုဖြင့် ရွာတိုင်းမခံစားရပါ။ ဥပမာအားဖြင့် မန္တလေးတိုင်းဒေသကြီးအတွင်း ကျောက်ဆည်မြို့နယ်တွင် ရပ်ကွက်နှင့်ကျေးရွာ အုပ်စုပေါင်း ၂၁၃ ရွာ ရှိသည့်အနက် လေပြင်းတိုက် မိုးသီးမှန်သည့် ကျေးရွာမှာ ၄၆ ရွာ ရှိခဲ့သည်။ ၄၆ ရွာရှိသော်လည်း အဆိုးဆုံးထိခိုက်ခဲ့သောကျေးရွာမှာ တစ်ရွာတည်းသာရှိပြီး ကျန်ရွာများမှာ အနည်းငယ်စီသာ ပျက်စီးထိခိုက်ခဲ့သည်။ ကျေးရွာများ အများဆုံးဖြစ်ကြသည်မှာ လေပြင်းဒဏ်ကြောင့် အိမ်အမိုးလန်ပျက်စီးခြင်းဖြစ်သည်။ ကျောက်ဆည်မြို့နယ်အတွင်းရှိ ထိခိုက်မှုအများဆုံးဖြစ်ခဲ့သောကျေးရွာမှာ ရေသရောက်ကျေးရွာဖြစ်သည်။ ရေသရောက်ကျေးရွာတွင် နေအိမ် ၁၈၄ လုံးရှိပြီး လူဦးရေ ၉၁၂ ဦးနေထိုင်ကြသည်။ နေအိမ် ၁၈၄ လုံးတွင် အိမ် ၁၁ လုံးပြိုကျခဲ့ပြီး ၁၇၃ လုံး အမိုးလန်ပျက်စီးခဲ့သည်။ အဆိုးဆုံးမှာ သစ်ပင်ပိခြင်း၊ မိုးသီးမှန်ခြင်းနှင့် ရေစီးတွင်မျောပါသွားခြင်းတို့ကြောင့် လူလေးဦး သေဆုံးခဲ့ပြီး နှစ်ဦးပျောက်ဆုံးနေဆဲဖြစ်သည်။ တိရစ္ဆာန် ၂၇၅ ကောင် သေဆုံးခဲ့ပြီး ဆိတ်များ ရာချီသေဆုံးခဲ့သည်။

အဆိုပါဖြစ်စဉ်နှင့်ပတ်သက်၍ ရေသရောက်ကျေးရွာမှ အုပ်ချုပ်ရေးမှူး ဦးမြအောင်က "စဖြစ်တော့ လေနီကြမ်းလို့ထင်တာ။ နောက်တော့ လေတွေတအားတိုက်လာပြီး မိုးရွာလာတယ်ထင်တာ။ ခေါင်မိုးသွပ်တွေပေါ် တဖြောင်းဖြောင်းနဲ့ကျတဲ့အသံကြားရမှ မိုးသီးတွေမှန်းသိတာ။ ဘယ်သူမှ ထွက်မကြည့်ရဲကြဘူး။ မိုးသီးတွက အရွယ်စုံပဲလေ။ ကြီးတာတွေရော သေးတာတွေရောပဲ။ လမ်းမပေါ်မှာဆိုရင် ကြွေကျနေတဲ့မိုးသီးတွေက တစ်ထွာကျော်ကျော်အမြင့်လောက်ရှိတယ်။ ပတ်ဝန်းကျင်တစ်ခုလုံးလည်း အေးခဲနေတာပဲ။ ကြွေကျချက်ကတော့ စက်သေနတ်နဲ့ ပစ်နေသလားထင်ရတယ်။ တစ်သက်နဲ့တစ်ကိုယ် တစ်ခါမှ မကြုံဖူးတော့ တော်တော်လေးကို ထိတ်လန့်သွားတယ်။ တိရစ္ဆာန်တွေလည်း သနားပါတယ်။ ဒီမှာကတော့ လောလောဆယ်အနေအထားအရ လေပြင်းတိုက် မိုးသီးကြွေမှုကြောင့် လူငါးဦးရဲ့ရုပ်အလောင်းကိုပြန်ရလို့ သင်္ဂြိုဟ်ပြီးပါပြီ။ တစ်ဦးကတော့ ရုပ်အလောင်းရှာမတွေ့သေးပါဘူး"ဟု ဝမ်းနည်းဖွယ်ပြောပြသည်။

ရေသရောက်ကျေးရွာနှင့် ချောင်းဆုံကျေးရွာတို့သည် ဆင်းရဲနွမ်းပါးသော်လည်း ရိုးသားကြသည်။ တောင်ယာနှင့်မွေးမြူရေးကို အဓိကလုပ်ကိုင်ကြကာ ကုန်းမြင့်တွင်ရှိပြီး ဗဟုသုတနည်းပါးသောကြောင့် အထိနာခဲ့ရသည်။ ကံဆိုးမသွားရာ မိုးလိုက်လို့ရွာ ဆိုသကဲ့သို့ အဆင်းရဲဆုံးကျေးရွာများသာ အထိပိုနာခဲ့ရသည်။

အလားတူ မန္တလေးတိုင်းဒေသကြီးအတွင်း ဒုတိယအထိနာခဲ့သောမြို့နယ်မှာ စဉ့်ကိုင်မြို့နယ်ဖြစ်သည်။ စဉ့်ကိုင်မြို့နယ်တွင် ရွာပေါင်း ၁၅၉ ရွာရှိသည့်အနက် ၁၉ ရွာသာပျက်စီးဆုံးရှုံးခဲ့သည်။ လူအသေအပျောက်မရှိဘဲ တိရစ္ဆာန် ၂၄၃ ကောင်သေဆုံးခဲ့သည့်အနက် ဆိတ် ၂၂၈ ကောင်သေဆုံးခဲ့သည်။ ကံကြီးကျေးရွာတွင် ထိခိုက်မှုများပြီး တိရစ္ဆာန် ၁၁၀ သေဆုံးခဲ့သည်။

ကံကြီးကျေးရွာတွင်နေထိုင်သည့် ရွာသားတစ်ဦးက "အဲဒီနေ့ ညနေက အိမ်ရှေ့မှာ လှည်းဝင်ရိုးတပ်နေတာပါ။ အဲဒီအချိန်မှာ တဝေါဝေါအသံမြည်ပြီး လေပြင်းတွေတိုက်ကာ မိုးရွာချပါတယ်။ ဒါနဲ့ အိမ်ထဲကိုပြန်ဝင်နေတုန်း စက်သေနတ်ပစ်သံလို တဒိုင်းဒိုင်းမြည်လာလို့ ရွာကိုဓားပြဝင်စီးတာလား ထင်လိုက်တာ၊ ဘယ်ဟုတ်မလဲ ကျွန်တော့်အိမ်က မကြာသေးမီနှစ်ကမှ ဈေးချိုချိုနဲ့ ဝယ်မိုးခဲ့တဲ့ သွပ်ပြားတွေကို ဖောက်ထွက်၊ လွင့်ထွက်ပြီး မိုးသီးတွေကျလာကို မြင်လိုက်မှ လန့်သွားပါတယ်။ အချို့မိုးသီးတွေက ထန်းသီးလုံးငယ်လောက်ရှိလို့ အိမ်အမိုးကို ဖောက်ထွက်သွားတာပါ။ ဒီသွပ်တွေကို လုံးဝပြန်သုံးလို့မရတော့ပါဘူး။ မိုးတိတ်လို့ကြည့်လိုက်တော့ အပေါက်ဖွာလရာနဲ့ အက်စစ်တွေစားလို့ စုတ်ပြတ်သွားပါပြီ"ဟု သူ၏အတွေ့အကြုံကို ရှင်းပြသည်။

ကံကြီးရွာမှာ ရွာလုံးကျွတ်နီးပါး ပျက်စီးခဲ့ပြီး လူဦးရေ ၁၄၄၁ ဦးရှိသည့် ရွာကြီးတစ်ရွာဖြစ်သည်။ အိမ်အမိုးသင့်ရုံပျက်စီးခဲ့သူများက ကိုယ့်အိမ်ကိုယ်ဖာထေးနေထိုင်ကြပြီး အပျက်အစီးများသူများမှာ ဓမ္မာရုံနှင့်အခြားအရပ်ရှိ အမျိုးများနေအိမ်သို့ ခေတ္တပြောင်းရွှေ့နေကြရသည်။ ဒဏ်ရာအနည်းငယ်ရသူများအား ဓမ္မာရုံတွင် ဆေးကုသပေးသည်။ ထို့နောက်ကူညီကယ်ဆယ်ရေးကို ချက်ချင်းလိုက်ပါဆောင်ရွက်ပေးသော တာဝန်ရှိသူတစ်ဦးက "ထူးဆန်းတာက ဒီရွာကလူငယ်တွေဟာ ဖုန်းခရေစီတွေပါပဲ။ ဒီလောက်ကပ်ဘေးကျနေတာတောင် ဓာတ်ပုံရိုက်ပြီး ဖေ့စ်ဘွတ်တင်ကြတယ်လေ။ သူတို့တင်လို့လည်း ဒီရွာကို ကျွန်မတို့ အမြန်သွားနိုင်တာပါ"ဟု ပြောပြသည်။

စတင်ဖြစ်ပွားစဉ်က ဖြစ်လျှင်ဖြစ်ချင်း ရောက်လာကြသူများမှာ တပ်မတော်၊ မြန်မာနိုင်ငံရဲတပ်ဖွဲ့၊ မီးသတ်တပ်ဖွဲ့နှင့် မြို့နယ်မှအဖွဲ့အစည်းများဖြစ်ပြီး ကံကြီးရွာသို့ ပထမဆုံးလာရောက်သူမှာ ကျပ်သိန်း ၅၀ နှင့် လူမှုကူညီရေးဆောင်ရွက်ပေးသူ ရုပ်ရှင်သရုပ်ဆောင် ဝေဠုကျော်ဖြစ်သည်။ ယခု မေ ၂၃ နှင့် ၂၄ ရက်တို့တွင် အနယ်နယ်အရပ်ရပ်မှ လူမှုကူညီရေးနှင့် အလှူရှင်များ တဖွဲဖွဲရောက်လာကြပြီး ပြည်သူများအား ကိုယ်တိုင်ကိုယ်ကျ ကူညီစောင့်ရှောက်ပေးကြသည်။ တစ်ဆက်တည်းတွင် လူ/ကယ်/ပြန်ဝန်ကြီးဌာနဝန်ကြီးက ကံကြီးကျေးရွာသို့ သွပ်အချပ် ၃၀၀၀ နှင့် မိုးကာဖျင်များလှူဒါန်းခဲ့သည်။

မြန်မာနိုင်ငံတွင် စိန်ခေါ်မှုအသစ်ကြုံတွေ့လာရသည်။ ယခုသဘာဝဘေးဖြစ်စဉ်မှာ ထိုအရပ်ဒေသတွင် နေထိုင်ကြသော ဒေသခံသက်ကြီးရွယ်အိုအဘိုးအဘွားတို့က ၎င်းတို့တစ်သက်တွင် ထိုအဖြစ်မျိုးမကြုံဖူးကြောင်း ပြောပြခဲ့သည်။ ပြည်သူများ ကောင်းမှုကုသိုလ်များ တတ်နိုင်သလောက်လုပ်ကြပြီး စိတ်ကောင်းနှလုံးကောင်း တစ်ဦးနှင့်တစ်ဦးအပေါ် ထားကြကာ အားနည်းသူ၊ ဒုက္ခရောက်သောသူတို့ကို ကူညီကြရန် အလှူရှင်ဆရာတော် တစ်ပါးက ဆုံးမစကားပြောကြားသည်။

■

❖ ရေစကြိုမှ

လေပြင်းဒဏ်သင့်ခဲ့သော ဒေသများမှာ ဧရာဝတီမြစ်နှင့် ချင်းတွင်းမြစ်ဆုံရာ မြေနုကျွန်းများဖြစ်ပြီး နှစ်စဉ်သင်္ကြန်ကာလအပြီး၌ လေပြင်းတိုက်ခတ်လေ့ရှိသော်လည်း ယခုကဲ့သို့ ပြင်းထန်မှုမရှိခဲ့ကြောင်း၊ နှစ်စဉ်မိုးရာသီတွင် မြစ်ရေတက်လေ့ရှိသဖြင့် ၎င်းဒေသ၏ လမ်းပန်းဆက်သွယ်မှုကောင်းမွန်ရေးနှင့် ဖွံ့ဖြိုးတိုးတက်ရေးအတွက် တိုင်းမှူးနှင့် သက်ဆိုင်ရာဌာနဆိုင်ရာများ ပေါင်းစပ်၍ လိုအပ်သည်များညှိနှိုင်း ဆောင်ရွက်ခဲ့ကြကြောင်း သတင်းရရှိသည်။

(မြဝတီ)

လေပြင်းတိုက်ပြီး မိုးသီးထိမှန်ပျက်စီးသွားသော ရေသရောက်ကျေးရွာအတွင်းမှ အိမ်များကို တွေ့ရစဉ်။

ဘီယွန်းစေးရဲ့တေးအယ်လ်ဘမ်သစ်ထုတ်လွှင့်

အမေရိကန်ပေါ့ပ်အဆိုတော်ဘီယွန်းစေးက သူ့ရဲ့တစ်ကိုယ်တော်တေးအယ်လ်ဘမ်သစ် "Lemonade"ကို ပြီးခဲ့တဲ့ မေ ၂၄ ရက်က စတင်ထုတ်လွှင့်ခဲ့ကြောင်း နယူးစ်ဒေ့ါကွန်းက ဖော်ပြခဲ့ပါတယ်။

ကာလအတော်ကြာစောင့်ဆိုင်းခဲ့ရတဲ့ ယင်းတေးအယ်လ်ဘမ်သစ်ဟာ ဘီယွန်းစေးရဲ့ ခြောက်ခုမြောက်တစ်ကိုယ်တော်တေးအယ်လ်ဘမ်ဖြစ်ပြီး သူနဲ့ ခင်ပွန်းသည်ဂျေဇီးတို့ပိုင်ဆိုင်တဲ့ အွန်လိုင်းတေးဂီတဝက်ဘ်ဆိုက်တစ်ခုဖြစ်တဲ့ တိုက်ဒယ်ကနေတစ်ဆင့် စတင်ထုတ်လွှင့်ခဲ့တာဖြစ်ကြောင်း သိရပါတယ်။

တေးသီချင်း ၁၂ ပုဒ်ပါဝင်တဲ့ အဆိုပါတေးအယ်လ်ဘမ်အတွက် အထူးအစီအစဉ်တစ်ရပ်ကို HBO ရုပ်သံလိုင်းကနေတစ်ဆင့် ထုတ်လွှင့်ပြသခဲ့ပြီး ယင်းအစီအစဉ်ကို တေးအယ်လ်ဘမ်ရဲ့အမည်အတိုင်း "Lemonade" လို့ ပေးခဲ့ပါတယ်။ ယင်းအထူးအစီအစဉ်မှာတော့ ဘီယွန်းစေးက သူ့ရဲ့ဘိုးဘွားတွေရဲ့နောက်ကြောင်းရာဇဝင်၊ လူမျိုးရေးခွဲခြားမှုနဲ့ပြဿနာတွေနဲ့ အမျိုးသမီးတွေ တန်းတူအခွင့်အရေးမရမှု စတဲ့အကြောင်းအရာတွေကို ထည့်သွင်းပုံဖော်ထားတာတွေ့ရမှာ ဖြစ်ပါတယ်။

အဆိုပါတေးအယ်လ်ဘမ်မှာ ဟောလီဝုဒ်ရဲ့ဂီတအကျော်အမော်တွေဖြစ်ကြတဲ့ ကန်းဒရစ်လမ်မာ၊ ဂျက်ခ်ဝှိုက်၊ ဂျိမ်းစ်ဘလိတ်ခ်၊ သယ်ဝိခ်ကန်းဒ်နဲ့ ရိုးလင်းစတုန်းတေးဂီတအဖွဲ့ဝင်တွေအပါအဝင် အခြားသောအနုပညာရှင်တွေလည်း ကူညီပါဝင်အားဖြည့်ထားကြောင်း သိရပါတယ်။ လအတော်ကြာအောင် လျှို့ဝှက်ဖန်တီးခဲ့ပြီး တေးအယ်လ်ဘမ်သစ်နဲ့ပတ်သက်တဲ့ အကြောင်းအရာတွေကို ထုတ်ဖော်ပြောကြားခဲ့ခြင်းမရှိတဲ့ ယင်းတေးအယ်လ်ဟာ နောက်ဆုံးတော့ ပရိသတ်ရှေ့မှောက် ရောက်ရှိလာခဲ့ပြီဖြစ်ကာ ယင်းတေးအယ်လ်ဘမ်မှ တေးသီချင်းတွေနဲ့ ဓာတ်ပုံတွေကိုလည်း ဘီယွန်းစေးရဲ့ တွစ်တာစာမျက်နှာပေါ်ကနေတစ်ဆင့် ကြည့်ရှုနိုင်ပြီဖြစ်ပါတယ်။

သိပ္ပံရုပ်ရှင်သစ် ""Okja"" တွင် စတီဗင်ယွန်ပါဝင်သရုပ်ဆောင်မည်

ကိုရီးယား-အမေရိကန်လူမျိုး ဟောလိဝုဒ်ကြယ်ပွင့်မင်းသားစတီဗင်ယွန်ဟာ ဖုတ်ကောင်တွေအကြောင်း ရိုက်ကူးတင်ဆက်ထားတဲ့ သည်းထိတ်ရင်ဖိုရုပ်ရှင် "The Walking Dead"ဇာတ်လမ်းတွဲရုပ်ရှင်တွေနဲ့ ကျော်ကြားလာသူတစ်ဦးဖြစ်ပါတယ်။ သူဟာ နက်ဖ်လစ်ဇ်ရုပ်ရှင်ထုတ်လုပ်ရေးက ရိုက်ကူးထုတ်လုပ်သွားမယ့် သိပ္ပံစိတ်ကူးယဉ်ရုပ်ရှင် "Okja"မှာ ပါဝင်သရုပ်ဆောင်သွားရန် မကြာသေးမီက သဘောတူခဲ့ပြီးဖြစ်ကြောင်း ယူပီအိုင်ဒေ့ါကွန်းက ဖော်ပြခဲ့ပါတယ်။

စတီဗင်ယွန်ဟာ အဆိုပါရုပ်ရှင်မှာ ပါဝင်သရုပ်ဆောင်သွားဖို့ ယင်းရုပ်ရှင်ရဲ့ဒါရိုက်တာဘောင်းဂျွန်ဟိုနဲ့ တွေ့ဆုံခဲ့ပြီးဖြစ်ကာ ယင်းရုပ်ရှင်ကိုလာမယ့် ၂၀၁၇ ခုနှစ်အတွင်း စတင်ထုတ်လွှင့်သွားနိုင်ရန် ရည်ရွယ်ထားကြောင်းလည်း သိရပါတယ်။

ယင်းရုပ်ရှင်ဟာ တိရစ္ဆာန်တွေနဲ့ လူသားတွေအကြားထားရှိတဲ့ လှပတဲ့ခံစားမှုတွေနဲ့ အပြန်အလှန်လေးစားမှုကို ပုံဖော်ရိုက်ကူးသွားမှာဖြစ်ပြီး အဆိုပါရုပ်ရှင်မှာ "Okja"လို့အမည်ရတဲ့ သတ္တဝါတစ်ကောင်ကို "မီဂျာ"ဆိုတဲ့ အမျိုးသမီးငယ်လေးတစ်ဦးက ကာကွယ်စောင့်ရှောက်သွားပုံတွေကို ရှုမြင်ခံစားကြရမှာဖြစ်ပါတယ်။

အေးပြည့် ရေးသားသည်

ဆောင်ဂျွန်ကီနဲ့ ချစ်သူတွေမဟုတ်ပါဘူးလို့ဆိုလာတဲ့ ဆောင်းဟေကို

အာရှပရိသတ်တွေအကြား အထူးရေပန်းစားလျက်ရှိတဲ့ တောင်ကိုရီးယားဒရမ်မာဇာတ်လမ်းတွဲ ရုပ်ရှင် "Descendants of the Sun"မှာ ခေါင်းဆောင် ပါဝင်ထားကြတဲ့ မင်းသမီးဆောင်းဟေကိုနဲ့ မင်းသားဆောင်ဂျွန်ကီတို့ ချစ်သူတွေဖြစ်နေကြတယ်ဆိုတဲ့ ကောလာဟလသတင်းတွေဟာလည်း အဆိုပါရုပ်ရှင်နဲ့အတူ မီဒီယာစာမျက်နှာတွေပေါ်မှာ နေရာယူလျက်ရှိပါတယ်။

ယင်း ကောလာဟလသတင်းနဲ့ပတ်သက်ပြီး မင်းသမီးဆောင်းဟေကိုက ပြီးခဲ့တဲ့ မေ ၂၀ ရက်မှာ တရားဝင်ထုတ်ဖော်ပြောကြားလာခဲ့တာကတော့ သူတို့နှစ်ဦးဟာ လုပ်ဖော်ကိုင်ဖက် မိတ်ဆွေတွေသာဖြစ်ပြီး ချစ်သူတွေမဟုတ်ကြောင်း ဆိုခဲ့တယ်လို့ စွန်ပီဒေ့ါကွန်းက ဖော်ပြခဲ့ပါတယ်။

မကြာသေးမီက သူတို့နှစ်ဦး နယူးယောက်မှာတွေ့ဆုံခဲ့ကြရာ ယင်းတွေ့ဆုံမှုအတွင်း ရိုက်ကူးထားတဲ့ ဓာတ်ပုံတွေ အွန်လိုင်းမီဒီယာတွေပေါ်မှာ ပေါ်ထွက်လာခဲ့ပြီးတဲ့နောက် သူတို့နှစ်ဦးရဲ့ ကောလာဟလတွေ ဆက်တိုက် ထွက်ပေါ်လာခဲ့တာပဲဖြစ်ပါတယ်။ ယင်းဓာတ်ပုံတွေမှာ ဆောင်ဂျွန်ကီနဲ့ ဆောင်းဟေကိုတို့နှစ်ဦးဟာ ဆင်တူလက်ပတ်တစ်စုံကို ဝတ်ဆင်ထားတာတွေ့ရတာကြောင့် ကောလာဟလတွေကို ပိုမိုကြီးထွားလာစေခဲ့တာ ဖြစ်ပါတယ်။

သူတို့နှစ်ဦးဝတ်ဆင်ခဲ့တဲ့ ဆင်တူလက်ပတ်နှင့်ပတ်သက်ပြီး ဆောင်းဟေကိုက သူဝတ်ဆင်ထားခဲ့သည့် အရာမှာ လက်ပတ်မဟုတ်ဘဲ ခေါင်းစည်းကွင်း တစ်ခုဖြစ်ကြောင်းနဲ့ ဆောင်ဂျွန်ကီ ဝတ်ဆင်ထားခဲ့သည့် လက်ပတ်မှာ သူ့ရဲ့အဝတ်အစားဒီဇိုင်နာက ဝတ်ဆင်စေခြင်းဖြစ်နိုင်ကြောင်း ပြန်လည်ရှင်းလင်းခဲ့ပါတယ်။ ဆောင်းဟေကိုအနေနဲ့ ရှင်းလင်းချက်တွေ ဘယ်လိုပဲထုတ်ထုတ် တွဲဖက်ရိုက်ကူးခဲ့တဲ့ မင်းသားတွေနဲ့ ဇာတ်လမ်းတွေဖြစ်လေ့ရှိတဲ့ သူ့ရဲ့နောက်ကြောင်း ရာဇဝင်တွေကြောင့် မီဒီယာတွေက ဆောင်းဟေကိုနဲ့ ဆောင်ဂျွန်ကီတို့ ချစ်သူတွေဖြစ်နေတယ်ဆိုတာကို သံသယရှိနေကြဆဲဖြစ်ပါတယ်။

အဆိုပါ ကောလာဟလတွေနဲ့ပတ်သက်ပြီး မင်းသားဆောင်ဂျွန်ကီကလည်း ယင်းသတင်းတွေဟာမမှန်ကန်ကြောင်းနဲ့ သူတို့နှစ်ဦးဟာ သာမန်မိတ်ဆွေတွေသာ ဖြစ်ကြကြောင်း ပြန်လည်ငြင်းချက်ထုတ်ခဲ့ပါတယ်။

မကြာသေးမီက ပြုလုပ်ခဲ့တဲ့ အင်တာဗျူး တစ်ခုမှာတော့ ဆောင်းဟေကိုက သူ့ရဲ့လက်ထပ်မယ့် အစီအစဉ်နဲ့ပတ်သက်ပြီး ဖွင့်ဟခဲ့ပါတယ်။ သူ့အနေနဲ့ တစ်ချိန်ချိန်မှာ လက်ထပ်ဖို့ စဉ်းစားထားပေမယ့် လတ်တလောမှာတော့ မဖြစ်နိုင်သေးပါဘူးလို့ သူကဆိုခဲ့ပါတယ်။ သူ့အတွက် လက်ထပ်ဖို့အချိန်တန်ပြီဆိုတာ သဘောပေါက်လက်ခံပေမယ့် ကိုယ်နှစ်သက်ရာအလုပ်ကို လုပ်ကိုင်ခွင့်ရနေပြီး ကိုယ့်ဘဝကိုကိုယ်ကျေနပ်နေတဲ့ လတ်တလောအချိန်မှာတော့ လက်ထပ်ဖို့ရာမဖြစ်နိုင်သေးကြောင်း အသက်(၃၄)နှစ်အရွယ် မင်းသမီးက ဖြေကြားခဲ့ပါတယ်။

"Descendants of the Sun" ရုပ်ရှင်မှ ဆောင်းဟေကိုနှင့် ဆောင်ဂျွန်ကီ။

ရုပ်မြင်သံကြားအစီအစဉ်များ

[၂၅ - ၄ -၂၀၁၆ (တနင်္လာနေ့)]

MRTV- 4

၅း၀၀	ပဋ္ဌာန်းပါဠိတော်+ ရတနာသုတ်
၅း၄၀	"ဥဒါန်းကျူးလို့ ပျော်ခဲ့ပြီ" တရားတော် [ဆရာတော် သီတဂူ အရှင်ဇဋိလ(အရာတော်)]
၆း၄၀	MRTV-4 ရုပ်သံဇာတ်လမ်းတွဲ "ထာဝရချစ်သူသည်သာ" (အပိုင်း-၄၂)
၇း၅၀	ရန်ကုန်မြင်ကွင်းကျယ် [(၂၀)နှစ်မြောက် မြဝတီရုပ်မြင်သံကြား နှစ်ပတ်လည်နေ့နှင့် ဆုချီးမြှင့်ပွဲ အခမ်းအနား]
၈း၀၀	"မင်္ဂလာပါ" The Morning Show
၉း၃၀	MRTV-4 ရုပ်သံဇာတ်လမ်းတွဲ "အိမ်ရှင်မတို့ချစ်စကား" (အပိုင်း-၉၀)
၁၀း၁၀	ခေတ်သစ်ပျိုမေ
၁၀း၅၅	အနုပညာမိုးကောင်းကင်
၁၁း၁၅	သွားမယ် စားမယ် (Remen Bar)
၁၁း၃၅	Forever Music Tribute Water Party ရေ Party (အပိုင်း-၃) (ပထမပိုင်း)
၁၂း၀၀	MRTV-4 ရုပ်သံဇာတ်လမ်းတွဲ "ဂန္ထဝင်ကုန်သည်" (အပိုင်း-၆၂)
၁၂း၃၅	ပဏ္ဍိတာရာမ သာသနာ့ရိပ်သာများမှတ်တမ်း (အပိုင်း-၁)
၂း၂၀	မြန်မာရုပ်သံဇာတ်လမ်းတွဲ "လူရည်ချွန်" (အပိုင်း-၈)
၃း၀၀	MRTV-4 ရုပ်သံဇာတ်လမ်းတွဲ "ထာဝရ ချစ်သူသည်သာ" (အပိုင်း-၄၂)
၃း၄၅	ရန်ကုန်မြင်ကွင်းကျယ် (ပထမအကြိမ် မော်လမြိုင်စိန်ပက်ထရစ် အ. ထ. က(၅)မှ ကျန်းမာရေးထောက်ပံ့ငွေပေး အပ်ပွဲအခမ်းအနား)
၆း၁၀	Health Fix
၆း၁၅	MRTV-4 ရုပ်သံဇာတ်လမ်းတွဲ "ထာဝရချစ်သူသည်သာ" (အပိုင်း-၄၃)
၇း၂၀	မြန်မာရုပ်သံဇာတ်လမ်းတွဲ "လူရည်ချွန်" (အပိုင်း-၉)
၈း၁၀	Drive It
၈း၃၅	MRTV-4 ရုပ်သံဇာတ်လမ်းတွဲ "အိမ်ရှင်မတို့ချစ်စကား" (အပိုင်း-၉၁)
၉း၁၅	MRTV-4 ရုပ်သံဇာတ်လမ်းတွဲ "ဂန္ထဝင်ကုန်သည်" (အပိုင်း-၆၃)
၁၀း၁၀	MRTV-4 Stage
၁၀း၃၅	World of Knowledge (Megafactories : Dodge Chal lenger)
၄း၄၅	တန်ခိုးကြီးမားဘုရားစေတီပုထိုးများ(တရားမြတ်၏ ရောင်ခြည်တော် မဟာဓမ္မရံသီ အိမ်တော်ရာ စေတီတော်)

MWD

၆း၀၃	တရားတော်
၆း၁၆	မေတ္တာပို့
၆း၂၀	ဓမ္မပူဇာတေး
၆း၂၅	ကိုယ်လက်လှုပ်ရှား အားကစား
၇း၂၅	သင့်အတွက်တစ်နေ့တာ
၈း၀၅	VOA အင်္ဂလိပ်စာသင်ခန်းစာ
၈း၁၀	အမျိုးသားရေးတေးကဗျာ
၈း၁၅	ရှေးဟောင်းသုတ
၈း၂၀	DVD Hits
၈း၃၅	ဟန်ချက်ညီညီနိုင်ငံတော်သစ်ဆီ
၄း၀၅	တစ်ပတ်အတွင်းမွေးမြူရေး သတင်း
၄း၁၅	မျိုးချစ်တပ်မတော်
၄း၂၀	စိုက်ပျိုးသုတ
၄း၃၀	ရင်မှာစွဲလန်းတော်ဝင်ပန်း
၅း၁၀	ရသစုံလင်ရုပ်မြင်ဇာတ်လမ်း -မင်းသမီးနဲ့ ကျွန်တော် အပိုင်း(၁၅)
၅း၁၅	ရင်ခုန်စရာအမှောင်ကမ္ဘာ
၅း၃၅	ရသစုံလင်ရုပ်မြင်ဇာတ်လမ်း -အရုဏ်ဦးရဲ့ ချစ်ပန်းသခင် အပိုင်း(၁၄)
၆း၁၀	အမျိုးသားရေးတေးကဗျာ
၆း၂၀	သံစဉ်လမ်းကလင်းလက်ကြယ်
၇း၀၀	ရသစုံလင်ရုပ်မြင်ဇာတ်လမ်း -ရွှေရောင်သက်တံများ အပိုင်း(၅၂)
၈း၀၀	မြဝတီရုပ်မြင်သံကြားသတင်း -နိုင်ငံတကာသတင်း -မိုးလေဝသ သတင်း -ကြယ်ကလေးတို့ရဲ့ ဂီတမိုးကောင်းကင် -မေးမြန်းစူးစမ်း -ယနေ့ညအတွက်မြဝတီ၏ တေးလက်ဆောင် -ရသစုံလင်ရုပ်မြင်ဇာတ်လမ်း -ဟိုတယ်ဘုရင် အပိုင်း(၂၂)

mitv

07:26	Myanmar Delicate Artistic Creations- Gem Stone Painting
07:45	MONASTERY (Bargayar Kyaung)
08:03	News
08:26	Chinlone and the dreams of the player
08:40	Buddha Image Built Of Bamboo Strip
08:52	Independent Filmmaker
09:03	News
09:26	A Trip To The City Of Rakkhita, Rakhine
09:46	Colourful Threads
09:54	Parents' Day
10:03	News
10:26	Products Of Myanmar - Stone Of The Heavens
10:51	Writer

Prime Time

07:03	Pm News
07:26	Food Trip (EP-4) (Part-1)
07:45	Pyin Oo Lwin Sweater
07:53	Sticky Shan Snack
08:03	News
08:26	Taste Of Myanmar (Shan - Flat -Rice- Noodle Soup)
08:41	Kid's Home
08:47	Entrepreneur "Nan Ei Ei Zar

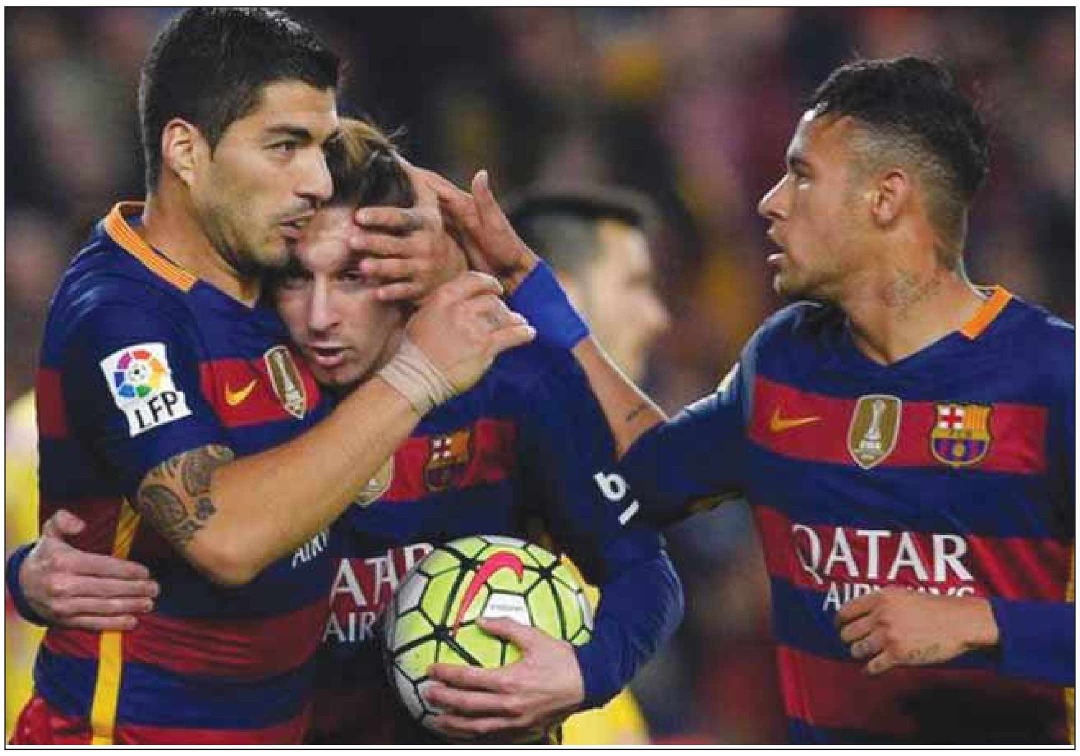

ဘာစီလိုနာအသင်း စပို့တင်းဂီဂျွန်အား ခြောက်ဂိုးပြတ်နိုင်ပွဲရရှိ

စပိန်လာလီဂါအမှတ်ပေးပြိုင်ပွဲတွင် ထိပ်ဆုံး၌ရပ်တည်လျက်ရှိသည့် ဘာစီလိုနာအသင်းသည် အိမ်ကွင်း၌ ယှဉ်ပြိုင်ကစားခဲ့သည့် စပို့တင်းဂီဂျွန်အသင်းနှင့်ပွဲစဉ်တွင် ခြောက်ဂိုးပြတ်အနိုင်ရရှိခဲ့ခြင်းကြောင့် အမှတ်ပေးဇယားတွင် ထိပ်ဆုံးမှ ဆက်လက်ဦးဆောင်နိုင်ခဲ့သည်။

စပိန်လာလီဂါပြိုင်ပွဲ၏ ပွဲစဉ်(၃၅)အဖြစ် ယှဉ်ပြိုင်ကစားခဲ့သည့် ထိပ်ဆုံးအသင်းများထဲတွင် အက်သလက်တီကိုမက်ဒရစ်အသင်းသည် အိမ်ကွင်းတွင် မာလာဂါအသင်းအား တစ်ဂိုး-ဂိုးမရှိဖြင့် အနိုင်ရရှိခဲ့သည့်အပြင် ရီးယဲလ်မက်ဒရစ်အသင်းသည်လည်း အဝေးကွင်းတွင် ဗယ်လက်ကာနိုအသင်းအား သုံးဂိုး-နှစ်ဂိုးဖြင့် အနိုင်ရရှိခဲ့သည်။

ဘာစီလိုနာအသင်းနှင့် စပို့တင်းဂီဂျွန်အသင်းတို့၏ ပွဲစဉ်တွင် ဘာစီလိုနာအသင်းတိုက်စစ်မှူး မက်ဆီကအသင်းအတွက် ဦးဆောင်ဂိုးကို ပွဲကစားချိန် ၁၂ မိနစ်တွင် သွင်းယူပေးခဲ့ခြင်းဖြစ်သည်။ ယင်းပွဲစဉ်တွင် ဘာစီလိုနာအသင်းက ခြောက်ဂိုးပြတ်အနိုင်ရရှိခဲ့ရာ၌ တိုက်စစ်မှူး ဆွာရက်ဇ်သည် ဘာစီလိုနာအသင်းနှင့်အတူ သွင်းဂိုးလေးဂိုးအထိသွင်းယူပေးနိုင်ခဲ့ပြီး တိုက်စစ်မှူးနေမာနှင့် မက်ဆီတို့က တစ်ဂိုးစီသွင်းယူပေးခဲ့ခြင်းဖြစ်သည်။

ယင်းပွဲစဉ်တွင် ဘာစီလိုနာအသင်းက စပို့တင်းဂီဂျွန်အသင်းအား ခြောက်ဂိုးပြတ်အနိုင်ရရှိခဲ့ရာ၌ ပင်နယ်တီသွင်းဂိုး သုံးဂိုးအထိပါဝင်ခဲ့ပြီး စပို့တင်းဂီဂျွန်အသင်းမှ ဗရမ်ဂျက်စ်မှာ ပွဲကစားချိန် ၈၄ မိနစ်တွင် နှစ်ဝါတစ်နီဖြင့်ပင် ထုတ်ပယ်ခံခဲ့ရသူဖြစ်သည်။ (ငွေကြယ်)

လက်ထပ်မင်္ဂလာညှော်ခံပွဲကျေးဇူးတင်လွှာ

ရန်ကုန်မြို့၊ မရမ်းကုန်းမြို့နယ်၊ (၇)မိုင်၊ ကုန်းမြင့်ရိပ်သာလမ်း၊ ခြံအမှတ်(၃၂-D)နေ
ဦးမောင်မောင်သောင်း(ဦးစီးအရာရှိ-ငြိမ်း၊ အကောက်ခွန်ဦးစီးဌာန)-ဒေါ်သီတာယဉ်တို့၏သားကြီး

ဗိုလ်ကြီးစွမ်းပြည့်ထက်

B.Sc(D.S.A),M.Sc(Physics)Ph.D(Thesis)

နှင့်

ရန်ကုန်မြို့၊ လှိုင်သာယာမြို့နယ်၊ FMI အိမ်ရာ၊ ငုဝါလမ်း၊ ခြံအမှတ်(H-6)နေ
ဗေဒကျော်ထင်ဗိုလ်ချုပ်သိုးထိန်း(ငြိမ်း)- ပါမောက္ခဒေါ်ဝင်းတင်(ငြိမ်း)တို့၏သမီးကြီး

မမေသန္တာတင်

B.C.Sc

ဦးစီးအရာရှိ အကောက်ခွန်ဦးစီးဌာန

တို့၏ ၂၃-၄-၂၀၁၆ ရက် (စနေနေ့) Novotel Yangon Max Hotel (Yangon Ballroom)တွင် ကျင်းပပြုလုပ်သော လက်ထပ်ထိမ်းမြားမင်္ဂလာဧည့်ခံပွဲအခမ်းအနားတွင် အောင်မင်္ဂလာစံပယ်ပန်းကုံး ချီးမြှင့်ပေးပါသော ဗေဒကျော်ထင် ဗိုလ်ချုပ်ကြီးသူရသက်ဆွေ (ငြိမ်း)နှင့်ဇနီး ဒေါ်ဝေမာမာထွန်း၊ လက်ထပ်မင်္ဂလာလက်စွပ် ဆင်မြန်းပေးပါသော သီရိပျံချီ ဒုတိယဗိုလ်ချုပ်ကြီးလှမင်း(ငြိမ်း)နှင့်ဇနီး ဒေါ်နိုင်နိုင်မော်၊ မင်္ဂလာအခမ်းအနားမှူး ဦးသင်မြင့်သန်း၊ မင်္ဂလာပန်းများကြဲဖြန့်ပေးပါသော မခြူးဟေမာန်သွန်း၊ အောင်မင်္ဂလာစံပယ်ပန်းကုံး ဆက်ကမ်းပေးပါသော မသက်သက်လှဲ့ဦး၊ လက်ထပ်လက်စွပ်ဆက်ကမ်း ပေးပါသော ဒေါက်တာမေနန္ဒာတင်၊ မင်္ဂလာသတို့သားအရံများဖြစ်ကြသော ဗိုလ်ကြီးရဲမာန်အောင်နှင့် ဗိုလ်ကြီးဇွဲကိုကို၊ မင်္ဂလာသတို့သမီးအရံများဖြစ်ကြသော မဝေမွန်အောင် (ဒု-အကောက်ခွန်မှူး)နှင့် မဆုလတ်စိုးမင်း (ဦးစီးအရာရှိ-အကောက်ခွန်)၊ ဆံပင်/မိတ်ကပ်အလှပြင် မေဦး၊ မင်္ဂလာဝတ်စုံ Wedding Palace၊ ဓာတ်ပုံ/ဗီဒီယိုမှတ်တမ်း ရိုက်ကူးပေးသော Forever၊ မင်္ဂလာအခါတော်ပေး သီကျူးပေးပါသော ဟေမာနေဝင်း၊ စန္ဒရားသိန်းမြင့်သန်းနှင့် တေးသံရှင်များ၊ Hotel Manager နှင့်ဝန်ထမ်းများ ကြွရောက်ချီးမြှင့်ပေးကြပါသော ဂုဏ်သရေရှိလူကြီးမင်းများ၊ စစ်ဘက်နယ်ဘက်မှ ဌာနဆိုင်ရာအကြီး အကဲများ၊ အရာရှိကြီးများ၊ ကိုယ်တိုင်မလာရောက်နိုင်သော်လည်း မင်္ဂလာလက်ဖွဲ့မွန်များ ပေးပို့ချီးမြှင့်ကြသူများ၊ အဘက်ဘက်မှ ဝိုင်းဝန်းကူညီပေးကြပါသော ဆွေမျိုးမိတ်သင်္ဂဟများ၊ သူငယ်ချင်းများနှင့် ကျေးဇူးတင်ထိုက်သူများအားလုံးကို အထူးလှိုက်လှဲစွာ ကျေးဇူးဥပကာရတင်ရှိပါကြောင်း မှတ်တမ်းတင်အပ်ပါသည်။

နှစ်ဖက်မိဘများနှင့်
ဗိုလ်ကြီးစွမ်းပြည့်ထက်-မမေသန္တာတင်

အားကစားမြှင့်တင် စိတ်လန်းရွှင် ဆန့်ကျင်မူးယစ်ဆေး

© AFP/Getty Images

ပရီမီယာလိဂ်အမှတ်ပေးဇယားတွင် ရှစ်မှတ်ပြတ်ဖြင့် လက်စတာ ဦးဆောင်နိုင်ခဲ့

ပရီမီယာလိဂ်ပွဲစဉ်(၃၅)အဖြစ် ဧပြီ ၂၄ ရက်ညပိုင်းက ယှဉ်ပြိုင်ကစားခဲ့သည့် ပွဲစဉ်တွင် လက်စတာစီးတီးအသင်းသည် ဆွမ်ဆီးအသင်းအား လေးဂိုးပြတ်ဖြင့် အနိုင်ရရှိခဲ့ခြင်းကြောင့် ပရီမီယာလိဂ်အမှတ်ပေးဇယားတွင် ရှစ်မှတ်ဖြတ်ကာ ထိပ်ဆုံး၌ ဆက်လက်ဦးဆောင်နိုင်ခဲ့သည်။

လက်စတာစီးတီးအသင်းနှင့် ဆွမ်ဆီးအသင်းတို့၏ ပွဲစဉ်တွင် လက်စတာစီးတီးအသင်း၏ သွင်းဂိုးများကို မာရက်ဇ်၊ အူလ်လိုဝါနှင့် အယ်လ်ဘရိုက်တန်တို့က သွင်းယူပေးခဲ့ခြင်းဖြစ်သည်။

လက်စတာစီးတီးအသင်းသည် ယခုပွဲအနိုင်ရရှိခဲ့ခြင်းကြောင့် အမှတ်ပေးဇယား၏ ဒုတိယနေရာမှ စပါးအသင်းကို ရှစ်မှတ်ဖြတ်ထားနိုင်ခဲ့ပြီး စပါးအသင်းမှာ ပွဲစဉ်(၃၅)အဖြစ် ဧပြီ ၂၅ ရက်တွင် ဝက်စ်ဘရွန်းအသင်းနှင့် ယှဉ်ပြိုင်ကစားရမည်ဖြစ်သည်။

လက်ရှိတွင်လည်း ပရီမီယာလိဂ်ဖလားရယူဆွတ်ခူးနိုင်မည့် အခွင့်အရေးတစ်ရပ်ကိုလည်း ပိုင်ဆိုင်တော့မည့် အနေအထားသို့ ရောက်ရှိနေခဲ့ပြီဖြစ်သည်။ လက်စတာစီးတီးအသင်းသည် လက်ကျန်ပွဲစဉ်သုံးပွဲသာ ကျန်ရှိတော့ပြီး အဆိုပါ ပွဲစဉ်များမှာ မန်ယူအသင်း၊ အဲဗာတန်အသင်း၊ ချယ်လ်ဆီးအသင်းတို့နှင့် ပွဲစဉ်များဖြစ်သည်။

(နိုင်လင်းကြည်)

ဘောလုံးလောကသတင်းတိုများ

○ ချယ်လ်ဆီးအသင်းနည်းပြအဖြစ်မှ ထုတ်ပယ်ခံလိုက်ရသည့် နည်းပြမော်ရင်ဟိုသည် ယခုနှစ် နွေရာသီအပြောင်းအရွှေ့ကာလအတွင်း မန်ယူအသင်းနည်းပြ ဗန်ဟားလ်၏နေရာတွင် လွှဲပြောင်းတာဝန်ယူမည်ဖြစ်ပြီး မန်ယူအသင်းနှင့် စာချုပ်ချုပ်ဆိုထားကြောင်း လာမည့်သီတင်းနှစ်ပတ်အတွင်း ထုတ်ဖော်ပြောကြားမည်ဟုဆိုသည်။

○ မန်ယူအသင်းသည် အသက်(၂၂)နှစ်အရွယ်ရှိ တိုက်စစ်မှူး ဒီပေးအားပြန်လည်ရောင်းချသွားမည်ဖြစ်ပြီး အဆိုပါကစားသမားမှာ ပီအက်စ်ဗွီအသင်းမှ ပြောင်းရွှေ့ကြေးပေါင် ၂၅ သန်းဖြင့် အိုးထရက်ဖို့ဒ်သို့ ခေါ်ယူထားသည့် ကစားသမားဖြစ်သည်။

○ ချယ်လ်ဆီးအသင်းသည် မန်စီးတီးအသင်းမှ အင်တာမီလန်အသင်းသို့ အငှားစာချုပ်ဖြင့် သွားရောက်ကစားလျက်ရှိသည့် အသက်(၂၆)နှစ်အရွယ်ရှိ တိုက်စစ်မှူး ဂျိုးဗီတစ်အား ခေါ်ယူရန် ပစ်မှတ်ထားလျက်ရှိကြောင်း သိရသည်။

○ ဘာစီလိုနာဂိုးသမား စတီဂန်သည် ယခုနှစ်နွေရာသီ အပြောင်းအရွှေ့ကာလတွင် အသင်းမှထွက်ခွာမည် ဖြစ်သောကြောင့် ၎င်းနေရာတွင် အစားထိုးဂိုးသမားအဖြစ်ခေါ်ယူရန် လက်စတာစီးတီးဂိုးသမား ရှမိုက်ကယ်အား ပစ်မှတ်ထားလျက်ရှိကြောင်း သိရသည်။

○ မန်စီးတီးအသင်းခေါင်းဆောင် ကွန်ပနီသည် ရီးယဲလ်မက်ဒရစ်အသင်းနှင့် ကစားမည့် ချန်ပီယံလိဂ်ပွဲစဉ်တွင် ပါဝင်လာမည်ဖြစ်သော်လည်း ကွင်းလယ်ကစားသမား ယာယာတိုရေးမှာ ပါဝင်လာရန်မသေချာသေးကြောင်း သိရသည်။

(ငွေကြယ်)

မန်စီးတီးနှင့် ပွဲစဉ်တွင် တိုက်စစ်မှူး စီရိုနယ်လ်ဒို ပါဝင်လာမည်ဟု ဇီဒန်းဆို

ပရီမီယာလိဂ်ကလပ် မန်စီးတီးအသင်းနှင့် ယှဉ်ပြိုင်ကစားမည့် ချန်ပီယံလိဂ်ဆီမီးဖိုင်နယ်အဆင့်တွင် ရီးယဲလ်မက်ဒရစ်အသင်း၏ အားထားရသည့် တိုက်စစ်မှူးတစ်ဦးဖြစ်သည့် စီရိုနယ်လ်ဒိုပါဝင်လာမည်ဖြစ်ကြောင်း ရီးယဲလ်မက်ဒရစ်အသင်းနည်းပြ ဇီဒန်းကပြောကြားခဲ့ပြီး တိုက်စစ်မှူးဘင်ဇီမာသည် ဗယ်လက်ကာနိုအသင်းနှင့်ပွဲစဉ်တွင် ဒဏ်ရာရရှိခဲ့ခြင်းကြောင့် ပါဝင်လာရန်မသေချာကြောင်း ပြောကြားခဲ့သည်။

တိုက်စစ်မှူးစီရိုနယ်လ်ဒိုသည် ဗီလာရီးယဲလ်အသင်းနှင့် ပွဲစဉ်တွင် ပေါင်ကြွက်သားဒဏ်ရာရရှိခဲ့ခြင်းဖြစ်ပြီး စပိန်လာလီဂါဖလားရရှိနိုင်မည့်လမ်းကြောင်းပေါ်သို့လည်း အရောက်ပို့ပေးနိုင်ခဲ့သူဖြစ်သည်။ တိုက်စစ်မှူး စီရိုနယ်လ်ဒိုသည် ယခုနှစ်ဘောလုံးရာသီတွင် လွဲချော်သည့် လိဂ်ပွဲစဉ်မရှိသလောက်ရှိခဲ့သော်လည်း ဒဏ်ရာပြဿနာကြောင့် မန်စီးတီးအသင်းနှင့် ကစားမည့် ချန်ပီယံလိဂ်ပြိုင်ပွဲ ဆီမီးဖိုင်နယ်အဆင့်ပထမအကျော့တွင် လွဲချော်လိမ့်မည်ဟု သတင်းများထွက်ပေါ်ခဲ့သူဖြစ်သည်။

သို့ရာတွင် လက်ရှိအချိန်တွင် ဒဏ်ရာပြဿနာမှာ ပြန်လည်သက်သာလာပြီဖြစ်သောကြောင့် မန်စီးတီးအသင်းနှင့် ယှဉ်ပြိုင်ကစားမည့် ချန်ပီယံလိဂ်ပွဲစဉ်တွင် ပါဝင်လာမည်ဟု ရီးယဲလ်မက်ဒရစ်အသင်းနည်းပြ ဇီဒန်းက ထုတ်ဖော်ပြောကြားလိုက်သည်။ တိုက်စစ်မှူး စီရိုနယ်လ်ဒိုသည် ယခုနှစ်ဘောလုံးရာသီတွင် လိဂ်သွင်းဂိုး ၂၃ ဂိုးအထိ သွင်းယူပေးနိုင်ခဲ့ပြီး ရီးယဲလ်မက်ဒရစ်အသင်းသို့ ရောက်ရှိလာခဲ့ပြီးနောက် ခြေစွမ်းပိုင်းမှာ ပိုမိုတောက်ပလာခဲ့သည့် တိုက်စစ်မှူးတစ်ဦးလည်းဖြစ်သည်။

(ငွေကြယ်)

ဘုရားဆင်းတုတော်များနှင့်အတူ မသင်္ကာဖွယ်တွေ့ရှိသူများအား အမှုဖွင့်စစ်ဆေး

နေပြည်တော် မေ ၂၄
မန္တလေးတိုင်းဒေသကြီး အမရပူရမြို့နယ် မြစ်ငယ်နယ်မြေရဲစခန်းမှတပ်ဖွဲ့ဝင်များသည် မေ ၂၃ ရက် မွန်းလွဲ ၁ နာရီက ပြည်လုံးကျော်ကျေးရွာအရှေ့ဘက် ရေယူချောင်းမကြီးပေါင်ပေါ်၌ ရပ်တန့်ထားသည့် YGN 8H/---- Super Custom ခဲဖြူရောင်ယာဉ်အား မသင်္ကာ ဖွယ်တွေ့ရှိရသဖြင့် ရှာဖွေစစ်ဆေးခဲ့သည်။

ထိုသို့ရှာဖွေရာ ယာဉ်ပေါ်၌ ပြည်ကြီးတံခွန်မြို့နယ် (ဂ)ရပ်ကွက်နေ ဝင်းနိုင်ဦး(၄၁)နှစ်၊ စစ်ကိုင်းတိုင်းဒေသကြီး ဝက်လက်မြို့နယ် မင်းတုန်းကြီးကျေးရွာနေ အောင်မြင့်ထွေး (၂၉)နှစ်နှင့် ရွှေဘိုမြို့နယ် မြင်းစီးကျေးရွာနေ အောင်ချမ်း (၃၃)နှစ်တို့အား ဂုန်နီအိတ်၊ ပီနံအိတ်များဖြင့်ထုပ်ထားသည့် ဉာဏ်တော်အမြင့် ၁၈ လက်မရှိ ပလ္လင်ပါ တင်ပလ္လင်ခွေ စကျင်ကျောက် ဘုရားဆင်းတုတော်နှစ်ဆူ၊ ဉာဏ်တော်အမြင့် ၁၈ လက်မခွဲရှိ ပလ္လင်ပါ တင်ပလ္လင်ခွေ စကျင်ကျောက်ဘုရားဆင်းတုတော် တစ်ဆူ၊ ဉာဏ်တော်အမြင့် ၂၃ လက်မရှိ ပလ္လင်ပါ တင်ပလ္လင်ခွေ စကျင်ကျောက် ဘုရားဆင်းတုတော် နှစ်ဆူ၊ ဉာဏ်တော်အမြင့် ၂၅ လက်မရှိ ပလ္လင်ပါ တင်ပလ္လင်ခွေ စကျင်ကျောက်ဘုရားဆင်းတုတော် တစ်ဆူတို့နှင့်အတူ တွေ့ရှိရ၍ စစ်ဆေးရာ အဆိုပါ ဘုရားဆင်းတုတော်များနှင့်ပတ်သက်၍ ပိုင်ဆိုင်ကြောင်း ခိုင်လုံသော အထောက်အထားတစ်စုံတစ်ရာ ပြောဆို ပြသနိုင်ခြင်းမရှိသဖြင့် ဝင်းနိုင်ဦးပါ သုံးဦးအား မြစ်ငယ် နယ်မြေရဲစခန်းက(ပ)၁၅၇/၂၀၁၆၊ ပြစ်မှုပုဒ်မ ၃၈၀/ကျင့် ၅၄ ဖြင့် အမှုဖွင့်စစ်ဆေးလျက်ရှိကြောင်း သိရသည်။

(ကြေးမုံ)

ညောင်လေးပင်တွင် ၂၀ ဘီးကား အရှိန်မထိန်းနိုင်ဘဲ တိမ်းမှောက်

ညောင်လေးပင် မေ ၂၄
ပဲခူးတိုင်းဒေသကြီး ညောင်လေးပင်မြို့ ထော်နွတ်ကျေးရွာအနီးတွင် ယနေ့ နံနက်ပိုင်းက ၂၀ ဘီးနောက်တွဲယာဉ်တစ်စီး အရှိန်မထိန်းနိုင်ဘဲ တိမ်းမှောက်ခဲ့ကြောင်း သိရသည်။

ဖြစ်စဉ်မှာ ရန်ကုန်-မန္တလေး ကားလမ်းဟောင်း မိုင်တိုင်အမှတ် (၁၀၆/၅) နှင့် (၁၀၆/၆) အကြား ထော်နွတ်ကျေးရွာအနီးတွင် ရန်ကုန်ဘက်မှ မန္တလေးဘက်သို့ ယာဉ်မောင်း နိုင်စိုးဝင်း(၂၄)နှစ် ကျောက်ဆည်မြို့နေသူမောင်းနှင်လာသော 4J---- (အနီရောင်) ၂၀ ဘီး Nisson နောက်တွဲယာဉ်မှာ အရှိန်မထိန်းနိုင်ဘဲ လမ်း၏အရှေ့ဘက်သို့ တိမ်းမှောက်သွားကြောင်း သိရသည်။

ယာဉ်တိမ်းမှောက်မှုကြောင့် နိုင်စိုးဝင်းတွင် ယာမျက်လုံးပေါက်ပြဲသွေးထွက်ဒဏ်ရာရရှိပြီး အတူပါလာသည့် ဇော်မင်းအောင် (၃၇) နှစ် လှိုင်သာယာမြို့ (၁၁) ရပ်ကွက် နေထိုင်သူတွင် ဒဏ်ရာရရှိမှုမရှိကြောင်း သိရသည်။ ဒဏ်ရာရသူအား ရဲဆေးစာဖြင့် ပိန်းဇလုပ်တိုက်နယ်ဆေးရုံတွင် ပြင်ပလူနာ(မစိုးရိမ်ရ)ဖြင့် ဆေးကုသမှု ခံလျက်ရှိသည်။

ယာဉ်မဆင်မခြင်မောင်းနှင်သူ နိုင်စိုးဝင်းအား ပိန်းဇလုပ်နယ်မြေရဲစခန်းက ယာဉ်(ပ) ၅/၂၀၁၆ ပြစ်မှုပုဒ်မ ၂၇၉ ဖြင့် အမှုဖွင့်အရေးယူထားကြောင်း သိရသည်။

နေလင်း(ညောင်လေးပင်)

ကွန်ပစ်၍ငါးဖမ်းရာက အားလွန်ပြီးလဲကျကာ ရေနစ်သေဆုံး

နေပြည်တော် မေ ၂၄
မေ ၂၂ ရက် နံနက် ၁၁ နာရီခွဲက မကွေးတိုင်းဒေသကြီး မင်းဘူးမြို့နယ် မန်းချောင်းအတွင်း ရေနစ်သေဆုံးသည့်အလောင်းတစ်လောင်းတွေ့ရှိကြောင်း သတင်းအရ စကုနယ်မြေရဲစခန်းမှတပ်ဖွဲ့ဝင်များက သက်သေများနှင့်အတူ သွားရောက်စစ်ဆေးရာ မင်းဘူးမြို့နယ် မန်းကျိုးကျေးရွာနေ အောင်မြင့်သိန်း (၄၅)နှစ်အား ပြင်ပဒဏ်ရာတစ်စုံတစ်ရာမရှိဘဲ ရေနစ်သေဆုံးသည့် လက္ခဏာများဖြင့် သေဆုံးနေသည်ကိုတွေ့ရှိရသည်။

မေးမြန်းချက်အရ အောင်မြင့်သိန်းနှင့် တစ်ရွာတည်းနေ စိန်ကျော်ဌေးတို့သည် မန်းကျိုးကျေးရွာတောင်ဘက်၊ မန်းချောင်းတံတားအထက်ဘက်ရှိ ရေအနက် ၁၅ ပေ၊ အကျယ်ပေ၅၀ ခန့်ရှိ မန်းချောင်းကမ်းစပ်၌ ကွန်ပစ်၍ငါးဖမ်းကြကြောင်း၊ ယင်းသို့ ငါးဖမ်းနေစဉ် အောင်မြင့်သိန်းမှာ ကွန်ပစ်ရာက အားလွန်ပြီး ရေထဲသို့ပြုတ်ကျနစ်မြုပ်သွားသဖြင့် စိန်ကျော်ဌေးက ကျေးရွာအုပ်ချုပ်ရေးမှူးနှင့် အောင်မြင့်သိန်း၏ဇနီးတို့အား သွားရောက် အကြောင်းကြားခဲ့ပြီး ချောင်းအတွင်း လိုက်လံရှာဖွေရာ ရေနစ်သေဆုံးနေသည့် အောင်မြင့်သိန်း၏ အလောင်းအား ပြန်လည်တွေ့ရှိခဲ့ခြင်းဖြစ်ကြောင်း သိရှိရသဖြင့် မင်းဘူးမြို့နယ် စကုနယ်မြေရဲစခန်းက သေမှုသေခင်းအမှတ်စဉ်(၉/၂၀၁၆)ဖြင့် အမှုဖွင့်စစ်ဆေးလျက်ရှိကြောင်း သိရသည်။

(ရဲပြန်ကြား)

မီး သတိပြု

ဖောင်းပြင်မြို့နယ်အတွင်း၌ လေပြင်းတိုက်ခတ်သဖြင့် စာသင်ကျောင်းနှင့် လူနေအိမ်အချို့ပျက်စီး

ဖောင်းပြင် မေ ၂၄
ဖောင်းပြင်မြို့နယ်တွင် မေ ၂၃ ရက် ညနေ ၃ နာရီ ၃၅ မိနစ်က မိုးသည်းထန်စွာရွာသွန်းပြီး လေပြင်းတိုက်ခတ်ခြင်း၊ မြို့နယ်တောင်ဘက် ပိုင်းကျေးရွာအုပ်စုများတွင် လက်သီးဆုပ်အရွယ်ခန့် မိုးသီးများကျခြင်းတို့ကြောင့် မိုင်းချောင်းအုပ်စု မိုင်းချောင်းကျေးရွာတွင် နေအိမ် ၅၀ အိမ်ခေါင်မိုးသွပ်များပေါက်ပြဲခြင်း၊ ကပ္ပိကျေးရွာတွင် နေအိမ် ၆၅ လုံးနှင့် အမက(ခွဲ)စာသင်ကျောင်း ခေါင်မိုးပေါက်ပြဲ အမိုးလန်ခြင်း၊ ခုံသာကျေးရွာတွင် အိမ်ပြိုလဲငါးလုံး၊ အမိုးလန် ၂၀ စုစုပေါင်း နေအိမ် ၂၅ လုံးနှင့် စာသင်ကျောင်း အမိုးလန်ခြင်း၊ ရွာသာကျေးရွာတွင် နေအိမ်သုံးလုံး အမိုးလန်ပြီး နေအိမ် ၁၃ လုံး အိမ်ခေါင်သွပ်မိုးများ ပေါက်ပြဲခြင်းတို့ဖြစ်ပွားခဲ့ကြောင်း သိရသည်။ ပျက်စီးဆုံးရှုံးမှုအခြေအနေများကို မြို့နယ်ဥက္ကဋ္ဌနှင့် ဌာနဆိုင်ရာများက ကွင်းဆင်းကောက်ယူလျက်ရှိကြောင်း သိရသည်။

ဖောင်းပြင် (ပြန်/ဆက်)

မကွေးမြို့ အစိုးရအဖွဲ့အိမ်ရာဝင်းအတွင်း မီးလောင်မှုဖြစ်ပွား

မကွေး မေ ၂၄
မကွေးမြို့ အစိုးရအဖွဲ့အိမ်ရာဝင်းအတွင်း ယနေ့မွန်းလွဲ ၁၂ နာရီခွဲခန့်က မြက်ခြောက်များမီးလောင်မှုဖြစ်ပွားခဲ့ရာ ပြည်သူများဝိုင်းဝန်းငြိမ်းသတ်ခဲ့ပြီး မကွေးတိုင်းဒေသကြီး မီးသတ်ဦးစီးဌာနက မီးသတ်ယာဉ် ၁၃ စီးဖြင့် သွားရောက်ငြိမ်းသတ်ခဲ့ရာ မွန်းလွဲ ၁ နာရီ ၁၅ မိနစ်တွင် မီးထိန်းနိုင်ခဲ့ပြီး မွန်းလွဲ ၁ နာရီခွဲတွင် မီးလုံးဝငြိမ်းခဲ့သည်။

မီးလောင်ကျွမ်းမှုတွင် နေအိမ်အဆောက်အအုံများမပါရှိဘဲ အိမ်ရာဝင်းအတွင်း မြက်ခြောက်များသာ လောင်ကျွမ်းခြင်းဖြစ်ပြီး အဆိုပါ မီးလောင်ကျွမ်းမှုကြောင့် ပျက်စီးဆုံးရှုံးမှုမရှိကြောင်း မကွေးတိုင်းဒေသကြီး မီးသတ်တပ်ဖွဲ့မှသိရသည်။

ခင်မာလာ(မကွေး)

တရားမဝင်သစ် သယ်ဆောင်လာသူများအား အမှုဖွင့်အရေးယူ

နေပြည်တော် မေ ၂၄
မေ ၂၂ ရက် နံနက် ၄ နာရီခွဲက မကွေးတိုင်းဒေသကြီး ဆင်ပေါင်ဝဲမြို့နယ် ဘန်းကုန်းသစ်တောကြိုးဝိုင်းဘက်မှ မကွေးမြို့ဘက်သို့ တရားမဝင်သစ်များ သယ်ဆောင်လာကြောင်း သတင်းအရ မကွေးခရိုင်ရဲတပ်ဖွဲ့မှူးရုံးမှ တပ်ဖွဲ့ဝင်များ၊ ယင်းရဲကင်းစခန်းမှ တပ်ဖွဲ့ဝင်များနှင့် မြို့နယ်သစ်တောဦးစီးဌာနမှ ဝန်ထမ်းများပါဝင်သော ပူးပေါင်းအဖွဲ့က သက်သေများနှင့်အတူ မကွေးမြို့နယ် ကြောင်ပျောက်ကျေးရွာအနီး၊ မကွေး-တောင်တွင်းကြီးကားလမ်း၌ သွားရောက်စောင့်ဆိုင်းနေခဲ့သည်။

ထိုသို့စောင့်ဆိုင်းနေစဉ် အဆိုပါကားလမ်းအတိုင်း ဆင်ပေါင်ဝဲမြို့ဘက်မှ မကွေးမြို့ဘက်သို့ မောင်းနှင်လာသော Q/×××× FUSO အမျိုးအစား ခြောက်ဘီးယာဉ်အား ရပ်တန့်စစ်ဆေးရာ ယာဉ်ပေါ်၌ မန္တလေးတိုင်းဒေသကြီး သာစည်မြို့နယ် ဟံဇားကျေးရွာနေ ယာဉ်မောင်း မျိုးဇော်ထိုက်(၂၈)နှစ်၊ ဆင်ပေါင်ဝဲမြို့နယ်၊ ပန်းလည်ရွာနေ ဝင်းတင့်(၄၅)နှစ်နှင့် တောင်တွင်းကြီးမြို့နယ် ကွမ်းခြံစုရွာနေ နန်းဝင်း(၂၆)နှစ်တို့အား တရားမဝင် အခြားသားသစ်ခွဲသားဆိုဒ်စုံ ၂၅ တုံး ၅ ဒသမ ၃၃၇၄ တန် (တန်ဖိုးငွေကျပ် ၁၅၀၀၀၀၀)နှင့်အတူ တွေ့ရှိဖမ်းဆီးရမိခဲ့သဖြင့် မျိုးဇော်ထိုက်ပါ သုံးဦးအား မကွေးနယ်မြေရဲစခန်း(ပ)၈၀/၂၀၁၆၊ ပြည်သူပိုင်ပစ္စည်းကာကွယ်ရေးအက်ဥပဒေပုဒ်မ ၆(၁)ဖြင့် အမှုဖွင့်အရေးယူထားကြောင်း သိရသည်။

(ရဲပြန်ကြား)

တိုင်းဒေသကြီးအစိုးရအဖွဲ့ နှင့်လွှတ်တော်ကိုယ်စားလှယ်များ မကွေးမြို့ ကုန်သည်နှင့် စက်မှုလက်မှုလုပ်ငန်းရှင် အသင်းသားများနှင့် တွေ့ဆုံ

မကွေး မေ ၂၄

မကွေးတိုင်းဒေသကြီးအစိုးရအဖွဲ့ ဝန်ကြီးချုပ်နှင့် ဝန်ကြီးများ၊ ပြည်သူ့လွှတ်တော်၊ အမျိုးသားလွှတ်တော်၊ တိုင်းဒေသကြီးလွှတ်တော်တို့မှ မကွေးမြို့နယ်ကိုယ်စားပြုလွှတ်တော်ကိုယ်စားလှယ်များနှင့် မကွေးမြို့ ကုန်သည်များနှင့် စက်မှုလက်မှုလုပ်ငန်းရှင်များအသင်းမှ အသင်းသားများ တွေ့ဆုံမိတ်ဆက်ပွဲကို မေ ၂၃ ရက် နံနက် ၉ နာရီက သုခိတာလမ်းနှင့် ပြည်တော်သာလမ်းထောင့်ရှိ မကွေးကုန်စည်ဒိုင်ခန်းမ၌ ပြုလုပ်ခဲ့ကြောင်း သိရသည်။

ယင်းတွေ့ဆုံပွဲတွင် မကွေးတိုင်းဒေသကြီးဝန်ကြီးချုပ် ဒေါက်တာအောင်မိုးညိုက အဖွင့်နှုတ်ခွန်းဆက်စကား ပြောကြားရာ ကမ္ဘာပေါ်တွင် ကွက်ကျော်မြင်တတ်ပြီး ထိုးထွင်းဉာဏ်အရှိဆုံး နံပါတ်(၁) ပုဂ္ဂိုလ်များမှာ ကုန်သည်ကြီးများဖြစ်သည့်အတွက် မိမိအနေဖြင့် ဩဝါဒလမ်းညွှန်ချက်ပေးရန်မရှိကြောင်း၊ မိမိတို့လုပ်ငန်းများကို အောင်မြင်အောင်ကြိုးစားကြပြီး နိုင်ငံအတွက် သတ်မှတ်ထားသောအခွန်များကို ပေးဆောင်စေလိုကြောင်း၊ လုပ်ငန်းများလည်း အောင်မြင်ပါစေဟု ဆုမွန်ကောင်းတောင်းကြောင်း ထည့်သွင်းပြောကြားခဲ့သည်။

ယင်းနောက် တိုင်းဒေသကြီးအစိုးရအဖွဲ့ စိုက်ပျိုးမွေးမြူရေးနှင့် ဆည်မြောင်းဝန်ကြီး ဦးစိုးမြင့်နှင့် စီမံကိန်း၊ ဘဏ္ဍာရေးနှင့် စည်ပင်သာယာရေးဝန်ကြီး ဦးဇော်မင်းတို့က မိတ်ဆက်စကားနှင့် ၎င်းတို့၏ သဘောထားအမြင်များကို ပြောကြားခဲ့သည်။ ဆက်လက်၍ မကွေးမြို့ကုန်သည်များနှင့် စက်မှုလက်မှုလုပ်ငန်းရှင်များအသင်း အလုပ်အမှုဆောင်အဖွဲ့ကိုယ်စား အသင်းဥက္ကဋ္ဌ ဦးနေလင်းအောင်က ကျေးဇူးတင်စကားပြောကြားပြီး အခမ်းအနားအစီအစဉ် ပထမပိုင်းကို ရပ်နားခဲ့သည်။

အစီအစဉ်ဒုတိယပိုင်းတွင် ပြည်သူ့လွှတ်တော်ကိုယ်စားလှယ် ဦးမြင့်ဦး နှင့် အမျိုးသားလွှတ်တော်ကိုယ်စားလှယ် ဦးလှဆန်း၊ တိုင်းဒေသကြီးလွှတ်တော်ကိုယ်စားလှယ်ဦးကျော်ဌေးနှင့် ဒေါ်ခင်ချိုလတ်တို့က လွှတ်တော်အတွေ့အကြုံများကို ရှင်းလင်းခဲ့ပြီး မကွေးမြို့ကုန်သည်များနှင့်စက်မှုလက်မှု လုပ်ငန်းရှင်များအသင်း၊ အသင်းသားများက ဒေသဖွံ့ဖြိုးတိုးတက်ရေးအတွက်အကျိုးဖြစ်ထွန်းမည့် အကြံဉာဏ်များ တင်ပြခဲ့ကြကြောင်း၊ အဆိုပါတွေ့ဆုံပွဲသို့ ဖိတ်ကြားထားသူများ၊ ဒေသတွင်းမီဒီယာများ အင်အား ၃၀၀ ခန့် တက်ရောက်ခဲ့ကြောင်း သိရသည်။

ဇေယျာတု(မကွေး)

နွားထိုးကြီးတွင် သင်္ကြန်အပြီး ကုန်စျေးနှုန်းများမြင့်တက်နေ

နွားထိုးကြီး မေ ၂၄

နွားထိုးကြီးတွင် သင်္ကြန်မတိုင်မီနှင့် သင်္ကြန်တွင်းကာလများတွင် ဆန်၊ ဆီ၊ ဆားအပါအဝင် ကုန်မျိုးစုံနှင့် သားငါးများမှာ ရှားပါး၍ စျေးနှုန်းမြင့်တက်ခဲ့ပြီး သင်္ကြန်ပြီးကာလတွင်လည်း စျေးနှုန်းများ ဆက်လက်မြင့်တက်နေကြောင်း ဒေသခံများကပြောသည်။

"လက်ဘက်ရည်၊ ကော်ဖီတစ်ခွက်လျှင် ယခင်က ကျပ် ၂၀၀ သာပေးရပြီး ယခုအခါ ကျပ် ၃၀၀ သို့ မြင့်တက်နေပြီး ကပ်ချီနို၊ မိုခါး ကော်ဖီကောင်းများမှာ တစ်ခွက်လျှင် ကျပ် ၁၅၀၀ မှ ကျပ် ၂၀၀၀ ထိ စျေးနှုန်းရှိနေပါတယ်။ တစ်ခါစားထမင်းတစ်ပွဲကို အရင်က ကျပ်၂၀၀ မှ ကျပ် ၃၀၀ ပေးရသော်လည်းယခု ကျပ် ၅၀၀ ပေးရပြီးအသားတစ်တုံးပါ ထမင်းတစ်ပွဲမှာ ကျပ် ၇၀၀မှ ကျပ် ၁၀၀၀ ထိ စျေးတက်လျက်ရှိပါတယ်" ဟုဒေသခံတစ်ဦးက ပြောသည်။

သားငါးစျေးနှုန်းကြောင့် ယခုကဲ့သို့ စျေးတက်ခြင်းဖြစ်ကြောင်းဆိုင်ရှင်များက ပြောသည်။

ကြက်ဥ၊ ဘဲဥစျေးနှုန်းမှာ ကျပ် ၁၀၀၊ ၁၅၀ မှ ၂၀၀ ထိလည်းကောင်း၊ ငါး တစ်ပိဿာ ကျပ် ၈၀၀၀၊ ကြက်သား တစ်ပိဿာ ကျပ် ၉၀၀၀၊ ဝက်သား ကျပ် ၁၀၀၀၀၊ အမဲသား ကျပ် ၁၂၀၀၀ သို့ စျေးနှုန်း မြင့်တက်သွားသည်။

အလားတူ ခရမ်းချဉ်သီး၊ အာလူး စျေးနှုန်းများမှာလည်း ကျပ် ၁၀၀၀ နှုန်းအထိ စျေးတက်ပြီး ရာသီပေါ်သီးနှံ၊ အရွက်၊ အသီးများလည်း စျေးကောင်းကာ လက်ပံရောင်းနေကြရာမှ ချိန်ခွင်ဖြင့် ချိန်တွယ်ရောင်းလာရာ မန်ကျည်းရွက် တစ်ပိဿာ ကျပ် ၅၀၀၀၊ ဆူးပုတ်ရွက် ကျပ် ၅၀၀၀ စသဖြင့် စျေးနှုန်းများ ကြီးမြင့်လာကြောင်း သိရသည်။

ဌေးမြင့်မောင်

ရေစကြိုတွင် လေပြင်းတိုက်ခတ်မှုကြောင့် အဆောက်အအုံများ ထိခိုက်ပျက်စီးမှု

ရေစကြို မေ ၂၄

ရေစကြိုမြို့နယ်တွင် မေ ၂၂ ရက်ည ၇ နာရီ ၅၀ မိနစ်ခန့်က လေပြင်းတိုက်ခတ်မှုကြောင့် လူနေအိမ်များ၊ ဘုန်းကြီးကျောင်းနှင့် စာသင်ကျောင်းအချို့ ထိခိုက်ပျက်စီးမှုဖြစ်ပွားခဲ့ကြောင်း သိရသည်။

လေပြင်းတိုက်ခတ်မှုကြောင့် သမန္တပိုကျေးရွာနေ ဒေါ်ချိုချိုသင်း(အထက်တန်းသူနာပြု) ၃၂ နှစ်သည် နေအိမ်အပြင်ဘက်သို့ထွက်စဉ် သရက်ကိုင်းကျိုးကျ၍ နံရိုးကျိုးသည်ဟု ယူဆရ (မစိုးရိမ်ရ)သဖြင့် ရေစကြိုမြို့ ဆေးရုံမှ မန္တလေးဆေးရုံသို့ လွှဲပြောင်းပေးပို့ ဆေးကုသမှုခံယူနေရကြောင်း သိရသည်။

ရေစကြိုမြို့နယ်အတွင်း ကျေးရွာအုပ်စု (၁၁)အုပ်စုရှိ ကျေးရွာပေါင်း ၂၁ ရွာတွင် ဘုန်းကြီးကျောင်းနှစ်ကျောင်း၊ နန်းဦးကျေးရွာ အ-ထ-က(ခွဲ)ကျောင်းတို့ခေါင်မိုးများ လန်ကာ အိမ်ခြေ ၃၀၃ လုံးခေါင်မိုးလန်ပြီး အိမ် ၂၀ မှာ ပြိုကျပျက်စီးခဲ့ကြောင်း သိရသည်။

မြို့နယ်ပြန်/ဆက်

ငုံးမွေးမြူရေးအထူးဇုန်(မုံရွာ)တွင် ပုံမှန်မွေးမြူရေးလုပ်ငန်းများဆောင်ရွက်လျက်ရှိ

မုံရွာ မေ ၂၄

စစ်ကိုင်းတိုင်းဒေသကြီး မုံရွာမြို့နယ်ရှိ ငုံးမွေးမြူရေးအထူးဇုန်(မုံရွာ)တွင် လတ်တလောကာလတွင် မွေးမြူရေးလုပ်ငန်းများကို ပုံမှန်အတိုင်း ဆောင်ရွက်လျက်ရှိကြောင်း ငုံးမွေးမြူရေးအထူးဇုန် ကော်မတီများထံမှ သိရသည်။

"ငုံးမွေးမြူရေးအထူးဇုန်မှာ ဇီဝလုံခြုံရေးအနေနဲ့ ခြံပတ်လည်ကို သန့်ရှင်းရေးလုပ်တယ်။ ခြံအတွင်းကို ငှက်တွေမဝင်နိုင်အောင်လို့ ကာရံတယ်။ ခြံဖျန်းဆေးတွေဖြန်းတယ်။ ငုံးကောင်တွေရဲ့ ထူးခြားမှု အခြေအနေတွေကို မျက်ခြေမပြတ်ကြည့်နေရတယ်။ ဇုန်အတွင်းက ငုံးဥ၊ ငုံးအကောင်တွေ၊ တခြားပစ္စည်းတွေ အသွင်း၊ အထုတ်လုပ်ဖို့အတွက်ကို ဇုန်အတွင်းမှာကားနှစ်စီး စီစဉ်ပေးထားပြီး ဇုန်အပြင်ဘက်က ကိုက်နှစ်ထောင်အကွာလောက်ရှိတဲ့ သားပြေးကျောက်မိုင်းလမ်းဆုံအထိသွားပြီး လုပ်ကြရတယ်။ ပြင်ပလူတွေကိုတော့ ဇုန်အတွင်းကို လုံးဝအဝင်မခံပါဘူး။ ဇုန်အတွင်းက လူတွေဆိုရင်လည်း ဂိတ်ဝမှာ ပါလာတဲ့ ဆိုင်ကယ်၊ မော်တော်ယာဉ်တွေကို ပိုးသတ်ဆေးဖျန်းပြီးမှ အထဲကိုဝင်ခိုင်းပါတယ်။ သတင်းတွေထဲမှာ မုံရွာ ကြက်၊ ငုံးမွေးမြူရေးအထူးဇုန်မှာ ကြက်ငှက်တုတ်ကွေးရောဂါဖြစ်တယ်လို့ ထုတ်ပြန်ထားတာတွေ့ရတော့ ကျွန်တော်တို့ ငုံးမွေးမြူရေးအထူးဇုန်မှာ ရောဂါဖြစ်ပွားမှုမရှိပါဘူး။ ပုံမှန်အတိုင်းပါပဲ" ဟု ငုံးမွေးမြူရေးအထူးဇုန်တွဲဘက်အတွင်းရေးမှူး ဦးတင်ဝင်းက ပြောသည်။

ငုံးမွေးမြူရေးအထူးဇုန်အား မုံရွာ ကြက်၊ ငုံးမွေးမြူရေးအထူးဇုန်ကြီးမှ ခွဲထွက်ကာ ၂၀၁၅ ခုနှစ် ဇွန် ၂၂ ရက်မှ စတင်ပြီး ယခုလက်ရှိနေရာသို့ တိုင်းဒေသကြီးအစိုးရအဖွဲ့၏ ကြီးကြပ် လမ်းညွှန်မှုဖြင့် ဖော်ထုတ်ခဲ့ပြီး မုံရွာမြို့နယ် မရိုးတောကျေးရွာအုပ်စု မရိုးတောကျေးရွာ သားပြေးကျောက်မိုင်းလမ်း မြောက်ဘက်ရှိ အကျယ်အဝန်း ၅၈ ဒသမ ၇၇ အကျယ်အဝန်းတွင် အလျား ပေ ၁၅၀၊ အနံ ပေ ၁၀၀ ရှိ မြေကွက် ၇၁ ကွက်၊ အကွက်ပျက် (အသေး၊ အကြီး) ၂၁ ကွက် စုစုပေါင်း ၉၂ ကွက် ဖော်ထုတ်ပေးခဲ့ရာ ခြံအသစ်များ ဆက်လက်ဆောက်လုပ်လျက်ရှိကြောင်းနှင့် ယခုလက်ရှိတွင် ငုံးခြံ ၂၄ ခြံတွင် ငုံးကောင်ရေ နှစ်သိန်းကျော်မွေးမြူကာ ငုံးဥများ ထုတ်လုပ်လျက်ရှိကြောင်း သိရသည်။

ဖိုးချမ်း(မုံရွာ)

မြစ်ငယ်ဒေသတွင် ဘောလုံးအားကစားကို စနစ်တကျလေ့ကျင့်သင်ကြားသောကြောင့် မိဘများကိုယ်တိုင် သားသမီးများကို လာရောက်အပ်နှံမှုများလာ

မန္တလေး မေ ၂၄

လက်ရှိကာလ မြစ်ငယ်ဒေသတွင် ဘောလုံးအားကစားကို စနစ်တကျ သင်ယူနိုင်ရန် မိဘများကိုယ်တိုင် မိမိတို့သားသမီးများကို လာရောက်အပ်နှံမှု များပြားလျက်ရှိကြောင်း သိရသည်။

မြစ်ငယ်ဒေသမှ ပြည်တွင်းကလပ်သင်းအသီးသီးတွင် ကစားသူ များစွာလည်းပေါ်ထွက်လျက်ရှိသည်။ ညနေတိုင်းတွင် မြစ်ငယ် မီးရထားဘောလုံးကွင်းတွင် ဘောလုံးအားကစား လေ့ကျင့်သူများဖြင့် နေ့စဉ်စည်ကားလျက်ရှိကြောင်းနှင့် အခါအားလျော်စွာ မန္တလေးမြို့ရှိ ဘောလုံးအားကစား သင်တန်းများကိုပါ အတွေ့အကြုံရရှိစေရန် သွားရောက်ကစားစေသည်များလည်းရှိကြောင်း သိရသည်။

လက်ရှိကာလတွင် မြစ်ငယ်မီးရထားဘောလုံးကွင်းတွင် အရွယ်စုံကိုဘောလုံးအားကစားနည်းများ စနစ်တကျ လေ့ကျင့်လျက်ရှိသည်။ အငယ်တန်းလေးပေကိုး အသင်းဖြစ်သည့်နန္ဒဝန်အသင်းမှာလည်းအားကစားသမားကောင်းများကို မွေးထုတ်ပေးလျက်ရှိသည်။ ပြည်တွင်းကလပ် အသင်းအသီးသီးတွင် ပါဝင်ကစားသူများ၊ နိုင်ငံလက်ရွေးစင်အသင်းများတွင်ရွေးခြယ်ခံထားသူများနှင့် ဘောလုံးအားကစားသမားများကို မွေးထုတ်ပေးလျက်ရှိသည်။

အချိန်ရသည့် အခါများတွင် မန္တလေးမြို့တွင် ဖွင့်လှစ်သည့် နွေရာသီ ဘောလုံးအားကစား သင်တန်းများ၌သွားရောက်သင်ကြားရေးကို မိဘများကိုယ်တိုင် အားပေးလျက်ရှိသည်။ မြစ်ငယ်မြို့ရှိ ဘောလုံးအားကစားသင်တန်းကို စနစ်တကျ နေ့စဉ်လေ့ကျင့်နေသော နန္ဒဝန်အသင်းတည်ထောင်သူ ဦးမြင့်အောင်(ခ) ဦးတင်ဌေမှာ အခမဲ့ လေ့ကျင့်သင်ကြားပေးကာ ဘောလုံး အားကစားသမားကောင်းများကို မွေးထုတ်ပေးလျက်ရှိသည်။

မြစ်ငယ်ဒေသတွင် မြစ်ငယ်မီးရထားတွဲ ပြင်စက်ရုံကိုအခြေပြုကာ ခေတ်အဆက်ဆက်တွင်ဘောလုံးအားကစားထူးချွန်သူများပေါ်ထွက်ခဲ့သည်။ ဘောလုံးအသင်းမှာလည်း နာမည်ကြီးအသင်းတစ်သင်းအဖြစ်ရပ်တည်ခဲ့သည်။ယခင်ခေတ်က မြစ်ငယ် မီးရထားဘောလုံးအသင်းမှာ ဗထူးကွင်းတွင် နာမည်ကြီးခဲ့သည်။ ထိုကာလက မြစ်ငယ်မီးရထားဘောလုံးအသင်းကို အခြေပြုကာ နိုင်ငံကျော်ဘောလုံးသမား တစ်ဦးပေါ်ထွက်ခဲ့သည်။ ထိုသူမှာ ဦးအေးမောင်ကြီးပင်ဖြစ်သည်။

နန္ဒဝန်အသင်းကို ၁၉၉၅ ခုနှစ်ကတည်းက တည်ထောင်လေ့ကျင့်ပေးလာခဲ့သည်မှာ ၂၀၁၆ တွင် ၂၁ နှစ်ပင်ပြည့်ခဲ့ပြီဖြစ်သည်။ ဖြတ်သန်းလာသည့်နှစ်အတွင်း ပထမဆုရရှိသည့်အကြိမ် အများဆုံးအဖြစ် ရပ်တည်ခဲ့သည်။ လေးပေကိုးကျော်သူများကို ပြည်တွင်းကလပ်အသင်းများတွင် ကစားစေခြင်း၊ ဘောလုံးသင်တန်းကျောင်းများတွင် အပ်နှံပေးခြင်းများ ပြုလုပ်ကာ နိုင်ငံတော်အတွက် ဘောလုံးအားကစားသမားများကို မွေးထုတ်ပေးလျက်ရှိသည်။

မြန်မာနိုင်ငံတွင် ဘောလုံးအားကစား ဖွံ့ဖြိုးရေးအတွက် အခွင့်အခါကောင်းကြုံတွေ့ခဲ့ရသည်။ ၂၀၁၀ ပြည့်နှစ်မှစကာ မြန်မာနေရှင်နယ်လိဂ် ဘောလုံးပြိုင်ပွဲများ စတင်ကျင်းပခဲ့သည့်အတွက် ဘောလုံးအားကစားကို အားပေးမှုများလာခဲ့သည်။

တိမ်တမန်

ကော့သောင်းမြို့တွင် မိုးခေါ် ငါးရံ့မင်းပရိတ်တော်ရွတ်ဖတ်ပွဲနှင့် လွန်ဆွဲပွဲကျင်းပ

ကော့သောင်း မေ ၂၄
အယ်နီညိုရာသီဥတုဒဏ်ကြောင့် နိုင်ငံအဝန်း ရေတွင်း ရေကန်နှင့် မြစ်ချောင်းအင်းအိုင်များ ခန်းခြောက်ကာ ရေပြတ်လပ်၍ မြို့ရွာပြည်သူများ သောက်သုံးရေအခက်တွေ့နေကြသည်ဖြစ်ရာ ဗုဒ္ဓဘာသာ မြန်မာ့ရိုးရာဓလေ့ထုံးတမ်းအစဉ်အလာတစ်ရပ်အဖြစ် မိုးခေါ် ငါးရံ့မင်း ပရိတ်တော်၊မေတ္တာသုတ်ရွတ်ဖတ်ခြင်းနှင့် လွန်ဆွဲပွဲအား ကော့သောင်းမြို့ ပြည်တော်အေးစေတီ ရင်ပြင်တော်ပေါ်တွင် မေ ၂၂ ရက် ညနေ ၄ နာရီက ပြုလုပ်ခဲ့ကြောင်း သိရသည်။

ပရိတ်ရွက်ပွဲတွင် မိုးရွာသွန်းစေရန်အတွက် ဆရာတော်၊ သံဃာတော်ကြီးများပင့်ဖိတ်ကာ မေတ္တာသုတ်နှင့် ငါးရံ့မင်းပရိတ်တရားတော်များ ရွတ်ဖတ်သရဇ္ဈာယ်ကြပြီး လှူဖွယ်ဝတ္ထုများဆက်ကပ်လှူဒါန်းကြကာ လှူဒါန်းမှုအစုစုအတွက် ရေစက်သွန်းချ အမျှပေးဝေခဲ့ကြသည်။

ဆက်လက်၍ ပြည်တော်အေးစေတီ သာသနာ့ဗိမာန်တော်ရှေ့ ကွင်းပြင်တွင် မြို့ခံလူငယ်လူရွယ်များက မိုးရွာသွန်းစေရန်ရည်ရွယ်၍ အပြိုင်အဆိုင် လွန်ဆွဲပွဲကိုပြုလုပ်ခဲ့ကြောင်း သိရသည်။

မြန်မာနိုင်ငံတောင်ဖက်အစွန်ဆုံးတွင် ရှိသည့် ကော့သောင်းမြို့သည် ယခုနှစ်တွင် ယခင်နှစ်များထက်မိုးရွာသွန်းမှုနောက်ကျ၍ မြို့သူမြို့သားများ သောက်သုံးရေရှားပါးလာနေသဖြင့် ဆရာတော်ကြီးများ၏ အစီအမံဖြင့် ပြုလုပ်ခြင်းဖြစ်သည်။**ကျော်စိုး(ကော့သောင်း-ပြန်/ဆက်)**

ရိုးမတောင်ပေါ် ကျေးရွာများ၌ သောက်သုံးရေ အခက်အခဲဖြစ်ပေါ်

ရေတာရှည် မေ ၂၄
ပဲခူးတိုင်းဒေသကြီး ရေတာရှည်မြို့နယ် အနောက်ဘက်ခြမ်း ရိုးမတောင်ပေါ်ကျေးရွာများ၌ နေ့အပူချိန်မြင့်တက်ခြင်းကြောင့် သောက်သုံးရေရှားပါးပြတ်လတ်မှုနှင့် ကြုံတွေ့နေကြကာ ဆံတော်ပို့ကျေးရွာအုပ်စု ဇဝင်းကျေးရွာအနီးရှိ လုံးရမ်းချောင်းမှာ ရေခန်းခြောက်၍ သဲသောင်ပြင်အတိသာရှိတော့ကြောင်း သိရသည်။

သာဂရ-ကိုးပင်ရိုးမဖြတ်ကျော်ကားလမ်း မိုင်တိုင် ၂၄ မှ တောင်ဘက်သို့ နှစ်မိုင်ခန့်ဆက်သွားရသည့် အဆိုပါကျေးရွာသည် လမ်းပန်းဆက်သွယ်မှုခက်ခဲသည့်အပြင် ကျေးရွာအတွင်း၌ ယင်လုံအိမ်သာ မရှိသလောက်နည်းပါးလွန်းခြင်းသည် ကျန်းမာရေးအတွက် ဆိုးကျိုးသက်ရောက်နိုင်ပြီး ကျန်းမာရေးဦးစီးဌာနမှ ကွင်းဆင်းပညာပေးခြင်းနှင့် လိုအပ်သည့်ပံ့ပိုးကူညီမှုများဆောင်ရွက်သင့်ကြောင်း ယင်းဒေသသို့လာရောက်လေ့လာသူများက သုံးသပ်ပြောသည်။

"မိုးရာသီဆို လုံးရမ်းချောင်းက ရေစီးအလွန်သန်တော့ ရေအကျကိုစောင့်ရတယ်။ ကျန်းမာရေးမကောင်းလို့ မြို့ဆေးရုံကိုပို့ရမယ်ဆိုရင် ကားလမ်းရောက်အောင် ပုခက်နဲ့ထမ်းကြရတယ်။ ခုလည်းရေရှားပါးလို့ ဘယ်ကများမှ လာကူညီလို့မရဘူး"ဟု အဆိုပါကျေးရွာဒေသခံတစ်ဦးက ပြောသည်။

ဒေသခံကျေးရွာသားများအနေဖြင့် ရာသီမရွေးသွားလာနိုင်သောကျေးလက်လမ်းများဖောက်လုပ်ရန် ဆန္ဒရှိကြသော်လည်း ငွေကြေး မတတ်နိုင်သည့်အတွက် အခက်အခဲများစွာဖြစ်ပေါ်နေရကြောင်းဒေသခံများကပြောသည်။ **ကိုလွင်(ဆွာ)**

အမျိုးသားလွှတ်တော်၊ အမျိုးသမီးနှင့် ကလေးသူငယ်အခွင့် အရေးဆိုင်ရာကော်မတီနှင့် တောင်ငူမြို့နယ် မိခင်နှင့်ကလေးစောင့်ရှောက်ရေးအသင်း၊ အမျိုးသမီးရေးရာအဖွဲ့ တို့ တွေ့ဆုံဆွေးနွေး

တောင်ငူ မေ ၂၄
အမျိုးသားလွှတ်တော်၊ အမျိုးသမီးနှင့် ကလေးသူငယ်အခွင့်အရေးဆိုင်ရာကော်မတီနှင့် တောင်ငူမြို့နယ် မိခင်နှင့်ကလေးစောင့်ရှောက်ရေးအသင်း၊ အမျိုးသမီးရေးရာအဖွဲ့တို့ တွေ့ဆုံဆွေးနွေးပွဲကို မေ ၂၃ ရက် နံနက် ၉ နာရီက တောင်ငူမြို့ မြန်မာနိုင်ငံဆရာဝန်အသင်းခန်းမ၌ ပြုလုပ်ခဲ့ကြောင်း သိရသည်။

ယင်းတွေ့ဆုံပွဲတွင် အမျိုးသားလွှတ်တော်၊ အမျိုးသမီးနှင့် ကလေးသူငယ်အခွင့်အရေးဆိုင်ရာကော်မတီဥက္ကဋ္ဌ ဒေါက်တာမြသောင်းနှင့် အဖွဲ့ဝင် ဒေါက်တာဒေါ်တင်တင်ဝင်းတို့သည် တောင်ငူမြို့နယ် မိခင်နှင့်ကလေးစောင့်ရှောက်ရေးအသင်းနှင့် အမျိုးသမီးရေးရာအဖွဲ့များနှင့်တွေ့ဆုံပြီး ကော်မတီ၏ လုပ်ငန်းများနှင့် ရှေ့ဆောင်ရွက်ရမည့် လုပ်ငန်းစဉ်များကို ရှင်းလင်းတင်ပြဆွေးနွေးကြပြီး ဆွေးနွေးပွဲသို့ တက်ရောက်ကြသူများ၏ တင်ပြဆွေးနွေးမှုများကို ပြန်လည်ရှင်းလင်း ဖြေကြားခဲ့သည်။ **(၁၂၉)**

အလုပ်သမားနေ့ကို ကြိုဆိုဂုဏ်ပြုသည့်စာပေဟောပြောပွဲကျင်းပမည်

နေပြည်တော် မေ ၂၄
နေပြည်တော်ပျဉ်းမနားမြို့ သကြားစက်ကျေးရွာအုပ်စုရှိ ပျဉ်းမနားသကြားစက်ရုံတွင် စည်းလုံးညီညွတ်သော အလုပ်သမားအဖွဲ့အစည်းက ၂၀၁၆ ခုနှစ် မေ ၁ ရက်တွင် ကျရောက်မည့် ကမ္ဘာ့အလုပ်သမားနေ့ကို ကြိုဆိုဂုဏ်ပြုသောအားဖြင့် စာပေဟောပြောပွဲကျင်းပသွားမည်ဖြစ်ကြောင်း သိရသည်။

အဆိုပါစာပေဟောပြောပွဲတွင် စာရေးဆရာမောင်စိန်ဝင်း(ပုတီးကုန်း)၊ ဆရာဦးဘုန်း(ဓာတု)၊ ဆရာမယဉ်မင်းဦး(ဆေးတက္ကသိုလ်) တို့က မေ ၃၀ ရက် ညနေ ၆ နာရီမှ စတင်ကာ အလုပ်သမားနေ့ကိုဂုဏ်ပြုသည့် သိမှတ်စရာနှင့် စာပေရေးရာများကို ဟောပြောသွားမည်ဖြစ်ကြောင်း သိရသည်။

နေပြည်တော်ပျဉ်းမနားမြို့တွင် မေ ၁ ရက်၌ ပြုလုပ်မည့် အလုပ်သမားနေ့အခမ်းအနားကို နေပြည်တော်၊ ရန်ကုန်၊ မန္တလေးတို့မှ အလုပ်သမားထုကို ကိုယ်စားပြုကျင်းပခဲ့ခြင်းဖြစ်သည်။

ယမန်နှစ်က မန္တလေးမြို့တွင် ကျင်းပခဲ့ခြင်းဖြစ်ပြီး အခမ်းအနားအပြီးတွင် ကျင်းပရေးအလံအား နေပြည်တော်သို့ သယ်ဆောင်ခဲ့ခြင်းဖြစ်ရာ ယခုနှစ်တွင် နေပြည်တော်၌ ကျင်းပသွားမည်ဖြစ်ကြောင်း စာပေဟောပြောပွဲကျင်းပရေးတာဝန်ခံ ပျဉ်းမနားသကြားစက်ရုံဝန်ထမ်း ဦးမြင့်ဆွေဝင်းက ပြောသည်။

ဇော်မင်းထွန်း(နေပြည်တော်ပြန်/ဆက်)

ကျွန်းလှတွင် ကိုယ့်အားကိုယ်ကိုး ကျေးရွာပတ်လမ်း သန့်ရှင်းရေးဆောင်ရွက်

ကျွန်းလှ မေ ၂၄
စစ်ကိုင်းတိုင်းဒေသကြီး ကျွန်းလှမြို့နယ် ရှမ်းစုကျေးရွာအုပ်စုတွင် ကျေးရွာပတ်လမ်းအား လမ်းညှိခြင်း၊ ချုံနွယ်များနှင့် အမှိုက်များရှင်းခြင်းလုပ်ငန်းများကို မေ ၂၂ ရက် ညနေက ကိုယ်အားကိုယ်ကိုး ဆောင်ရွက်ခဲ့ကြောင်း သိရသည်။

အဆိုပါလမ်းမှာ ကျေးရွာပတ်လမ်းဖြစ်ပြီး အသုံးမပြုသည်မှာ ကြာပြီဖြစ်ကြောင်း၊ မြို့အဝင်ရထားသံလမ်းအနောက်ဘက် သစ်ရာမြိုင်ရပ်ကွက်ဈေးအနီးနှင့် သဖန်းဆိပ်ဆည်သွား သံလမ်းကျော်အနီးတွင်ရှိကြောင်း၊ ယခုကဲ့သို့လမ်းပြင်ပြီး ချုံနွယ်များနှင့် အမှိုက်များရှင်းပေးလိုက်ခြင်းဖြင့် ပြည်သူများ သွားလာရေးလွယ်ကူခြင်း၊ ရထားသံလမ်းကူးရာတွင် အန္တရာယ်ကင်းစွာကူးနိုင်ပြီး အနံ့အသက်ဆိုးများလည်း ကင်းဝေးသွားမည်ဖြစ်ကြောင်း ဒေသခံပြည်သူတစ်ဦးက ပြောသည်။ **မျိုးဝင်းညို(ကျွန်းလှ)**

ရှစ်မျက်နှာစေတီတော် အထက်ဌာပနာတော်သွင်းခြင်းနှင့် ထီးတော်တင်လှူပွဲ ဗုဒ္ဓပူဇနိယပွဲတော်ကျင်းပ

ကနီ မေ ၂၄
စစ်ကိုင်းတိုင်းဒေသကြီး ယင်းမာပင်ခရိုင် ကနီမြို့နယ် နတ်ရဲတောင်ကျေးရွာအုပ်စု နတ်ကောင်းစဉ်ကျေးရွာတွင် တည်ထားကိုးကွယ်တော်မူသော ရှစ်မျက်နှာစေတီတော်၊ ရွှေကိုယ်ကြီးစေတီတော်နှင့် ရွှေကိုယ်လေးစေတီတော်တို့အား အထက်ဌာပနာတော်သွင်းလှူခြင်းနှင့် ထီးတော်တင်လှူဗုဒ္ဓပူဇနိယပွဲတော်ကို မေ ၂၂ ရက် နံနက်က အဆိုပါစေတီတော်ရင်ပြင်၌ စည်ကားသိုက်မြိုက်စွာ ကျင်းပခဲ့ကြောင်း သိရသည်။

ယင်းစေတီတော်များ ပြန်လည်ပြုပြင်ရန်အတွက် ယင်းမာပင်ခရိုင် စီမံခန့်ခွဲမှုကော်မတီ၏ လှူဒါန်းထောက်ပံ့မှုနှင့် နတ်ကောင်းစဉ်ကျေးရွာ ပြည်သူများ၏ စုပေါင်းလှူဒါန်းမှုများဖြင့် ပြုပြင်မွမ်းမံ၍ စေတီများပြုပြင်ရန်နှင့် ထီးတော်များကို မုံရွာမြို့ ဦးခင်မောင်ညွန့်ဇနီး ဒေါ်ထားမြင့်မိသားစု၊ ဗိုလ်ချုပ်ဉာဏ်ထွန်း(ငြိမ်း) နှင့် ဇနီးဒေါ်စိုးစိုးဟန်မိသားစုနှင့် ဦးစောမောင် ဇနီးဒေါ်အုန်းကြည်မိသားစုတို့မှ ထီးတော်များလှူဒါန်းမှုဖြင့် ယခုလို စေတီတော်တို့အား အထက်ဌာပနာတော်သွင်းလှူခြင်းနှင့် ထီးတော်တင်လှူ ဗုဒ္ဓပူဇနိယပွဲတော်ကို စည်ကားသိုက်မြိုက်စွာ ကျင်းပနိုင်ခဲ့ခြင်းဖြစ်ကြောင်း ဘုရားဂေါပကတစ်ဦးထံမှ သိရသည်။

ယခုထီးတော်တင်လှူပူဇော်သော ရှစ်မျက်နှာစေတီတော်၊ ရွှေကိုယ်ကြီးစေတီတော်နှင့် ရွှေကိုယ်လေးစေတီတော်တို့မှာ ကနီမြို့နယ်တွင် ၂၀၁၅ ခုနှစ် နိုဝင်ဘာ ၂၇ ရက် ညနေ ၃ နာရီ ၄ မိနစ်တွင် အင်အားရစ်ချ်တာစကေး ၅ ဒသမ ၄ အင်အားရှိသော ငလျင်လှုပ်ခတ်ခဲ့သောကြောင့် စေတီလုံးတော် ငှက်ပျောဖူးတော်မှ အက်ကွဲပြိုကျခဲ့ခြင်းဖြစ်ကြောင်း သိရသည်။ **သန်းဌေးအောင်(ကနီ)**

ပဲခူးမြို့မှ မော်တော်ယာဉ်လိုင်းများ ဘုရားပွဲ အကြောင်းပြ၍ သတ်မှတ်ဈေးနှုန်းထက် ပိုမိုတောင်းယူမှုများရှိနေ

ပဲခူး မေ ၂၄

ပဲခူးမြို့အတွင်းပြေးဆွဲနေသော မော်တော်ယာဉ်လိုင်းများသည် ပဲခူးမြို့သမိုင်းဝင်ဆုတောင်းပြည့် ရွှေမော်ဓောစေတီတော်မြတ်ကြီး ဗုဒ္ဓပူဇနိယပွဲတော်ကို အကြောင်းပြုကာ ဘုရားပွဲတော်လာပရိသတ်များထံမှ ယာဉ်စီးခနှုန်းများကို သတ်မှတ်ဈေးထက် သုံးဆမက တောင်းယူမှုများရှိနေကြောင်း ဘုရားဖူးလာသူ ဒေသခံများက ပြောသည်။

"ကောလိပ်ကနေ ဘုရားပွဲလာတာ ငွေငါးရာပေးရတယ်။ အမှန်က ပဲခူးမြို့ထဲ ဘယ်စီးစီး နေ့ခင်းဆို တစ်ရာ့ငါးဆယ်ပဲပေးရတာ။ ဘုရားပွဲကိုအကြောင်းပြပြီး ငွေပိုတောင်းနေတယ်။ ဘယ်လိုင်းကားဖြစ်ဖြစ် ဒီဈေးပေးနေရတယ်" ဟု ကောလိပ်မှစီးသော ခရီးသည်တစ်ဦးက ပြောသည်။

"မနှစ်ကဘုရားပွဲမှာ ညဘက်ဘယ်စီးစီး နှစ်ရာကျပ်ပဲပေးရတယ်။ အခုက ငါးရာတောင်းတာ လွန်တယ်" ဟု မဟာစေတီဘက်မှ ဘုရားပွဲလာသူတစ်ဦးက ပြောသည်။

ပဲခူးမြို့သမိုင်းဝင် ဆုတောင်းပြည့်ရွှေမော်ဓောစေတီတော်မြတ်ကြီး ဗုဒ္ဓပူဇနိယပွဲတော်အား နှစ်စဉ်မပျက် ကျင်းပခဲ့ရာ ယခုနှစ်ဆို (၂၅၉၈)ကြိမ်မြောက်ရှိပြီဖြစ်သည်။ ဘုရားပွဲတော်ကျင်းပရာ တန်ခူးလပြည့်နေ့သည် အစည်ကားဆုံးနေ့ဖြစ်သည်။ ပဲခူးမြို့အနီး သနပ်ပင်၊ ဝေါ၊ ကဝ၊ ဘုရားကြီးမြို့နှင့် ကျေးရွာများမှ ဘုရားပွဲတော်သို့လာရာလမ်းတစ်လျှောက် ကား၊ ဆိုင်ကယ်၊ သုံးဘီးယာဉ်၊ လူးကားငယ်များနှင့် စည်ကားကြောင်း သိရသည်။ (၄၂၈)

ပျဉ်းမနားမြို့မဈေးဝန်းကျင် လမ်းများ၌ လမ်းပိတ်ဆို့မှုများ မကြာခဏဖြစ်ပွား

နေပြည်တော် မေ ၂၄

ဈေးရောင်းဈေးဝယ် ခရီးသွားများဖြင့် နေ့စဉ်စည်ကားလျက်ရှိသော ပျဉ်းမနားမြို့မဈေးတစ်ဝိုက်ရှိ လမ်းများတွင် ဈေးဆိုင်များက အဖီရှေ့ထုတ်ခြင်း၊ ပလက်ဖောင်းပေါ်ထိ ခင်းကျင်းရောင်းချခြင်း၊ အငှားယာဉ်များ စည်းကမ်းမဲ့စွာ ရပ်နားခြင်းများကြောင့် လမ်းပိတ်ဆို့မှုများ မကြာခဏဖြစ်ပွားနေကြောင်း ပျဉ်းမနားမြို့ခံများက ပြောသည်။

ပျဉ်းမနားမြို့တွင်းလမ်းများသည် အမှန်တကယ်မကျဉ်းသော်လည်း ဆိုင်များက ပစ္စည်းများကို ရှေ့ထုတ်ရောင်းချနေ၍ လမ်းများကကျဉ်းသကဲ့သို့ ဖြစ်နေကြောင်း၊ အချို့ဆိုင်များသည် လမ်းဘေးရေမြောင်းအဖုံးပေါ်ထိ ခင်းကျင်းရောင်းချမှုများကြောင့် ခြေကျင်လျှောက်သူများက လမ်းမပေါ်ဆင်း၍ သွားလာနေရကြောင်း၊ ယင်းအပြင် အများသူငါ သွားလာနေသည့် လမ်းပေါ်တွင် "ဆိုင်ရှေ့ယာဉ်ပိတ်မရပ်ရ" ဆိုင်းဘုတ်များ၊ ကြော်ငြာဆိုင်းဘုတ်များ ချထားမှုက ပိုမိုပြီးဆိုးရွားစေကြောင်း၊ လမ်းများပေါ်တွင် ဆိုက်ကားများက ကပ်ရပ်ပြီး ယာဉ်ငယ်များကလည်း ထပ်ပြီးရပ်၍ လမ်းပိတ်ဆို့မှုများ မကြာခဏဖြစ်ပွားလျက်ရှိကြောင်း ဈေးဝယ်များကပြောသည်။

ဈေးပတ်ဝန်းကျင်လမ်းများဖြစ်သည့် ဗိုလ်ချုပ်လမ်း၊ ဗိုလ်တောက်ထိန်လမ်းများကို တစ်လမ်းသွားစနစ်သတ်မှတ်ထားသော်လည်း မော်တော်ဆိုင်ကယ်များ၊ ဆိုက်ကားများနှင့် စက်ဘီးများက လိုက်နာမှုမရှိပဲ နံနက်အစောနှင့် ညနေပိုင်းအချိန်များတွင် လမ်းပြောင်းပြန်မောင်းနှင်မှုများကြောင့် လမ်းပိတ်ဆို့မှုနှင့် ကျပ်တည်းမှုများ ပိုမိုဖြစ်ပွားနေလျက်ရှိသဖြင့် ယာဉ်မတော်တဆမှုများနှင့် အများပြည်သူများ သွားလာမှုခက်ခဲလျက်ရှိကြောင်း ဒေသခံများ၏ ပြောပြချက်အရ သိရသည်။ **ရွှေကုက္ကို**

ဆံကေသဓာတုဆံတော်ခြောက်ဆူ ကိန်းဝပ်တော်မူသော တွံတေးမြို့ ရွှေဆံတော်မြတ်ကြီး ဗုဒ္ဓပူဇနီယပွဲတော်ကျင်းပ

တွံတေး မေ ၂၄

ရှေးဟောင်းသမိုင်းဝင် ဆံကေသဓာတုဆံတော်ခြောက်ဆူ ကိန်းဝပ်တော်မူသော တွံတေးမြို့ ရွှေဆံတော်မြတ်ကြီး၏ (၂၅)ကြိမ်မြောက် ဗုဒ္ဓပူဇနိယပွဲတော်ကို မေ ၂၀ ရက်မှ စတင်ကျင်းပလျက်ရှိကြောင်း သိရသည်။

တန်ခူးလပြည့်နေ့တွင် အနယ်နယ်အရပ်ရပ်မှ ဘုရားဖူးလာပြည်သူလူထုများအား သီးစုံငါးခြောက်ချဉ်ရည်ဟင်း၊ ငါးပိချက်၊ တို့စရာများ၊ အအေးများဖြင့် ဧည့်ခံကျွေးမွေးခဲ့ရာ ဆန် ၇၅ တင်း ချက်ခဲ့ရကြောင်း ရွှေဆံတော်ဂေါပကဥက္ကဋ္ဌ ဦးလှခိုင်ထံမှ သိရသည်။

ယခုနှစ်ဘုရားပွဲကို ယခင်နှစ်များနှင့်မတူဘဲ မေ ၂၀ ရက်မှ မေ ၄ ရက်ထိ ကျင်းပမည်ဖြစ်သည်။

မေ ၂၀ ရက်မှ ၂၂ ရက်ထိ ဗိုလ်ညီကို၊ မေ ၂၅ ရက်မှ ၂၇ ရက်ထိ မင်းမြတ်စွမ်း၊ မေ ၂၉ ရက်မှ မေ ၂ ရက်ထိ ဟန်ဇာမိုးဝင်းဇာတ်များဖြင့် ကပြဖျော်ဖြေပေးသွားမည့်အပြင် ကလေးကစားကွင်းများ၊ ပျော်ပွဲရွှင်ပွဲများ၊ ဈေးရောင်းပွဲတော်များဖြင့် စည်ကားသိုက်မြိုက်စွာ ကျင်းပလျက်ရှိကြောင်း သိရသည်။ **မျိုးလှိုင်(တွံတေး)**

ယာဉ်နှင့် ယာဉ်မောင်းလိုင်စင်များ နေ့ချင်းပြီး ဆောင်ရွက်ပေး

မလှိုင် မေ ၂၄

မန္တလေးတိုင်းဒေသကြီး မိတ္ထီလာခရိုင် ကုန်းလမ်းပို့ဆောင်ရေးညွှန်ကြားရေးမှူးဦးစီးဌာနမှ ခရိုင်ဦးစီးမှူး ဦးအောင်ဇော်ဦး ဦးဆောင်ပါဝင်ပြီး သက်ဆိုင်ရာဌာနများနှင့်အတူ မလှိုင်မြို့နယ် မော်တော်ယာဉ်လိုင်းပေါင်းစုံရုံးဝန်းအတွင်း၌ မေ ၂၃ ရက် နံနက် ၈ နာရီတွင် ယာဉ်နှင့် ယာဉ်မောင်းလိုင်စင်သက်တမ်းတိုးခြင်းလုပ်ငန်းကို နေ့ချင်းပြီး ဆောင်ရွက်ပေးခဲ့ကြောင်း သိရသည်။

"သက်ဆိုင်ရာဌာနများနှင့်အတူ ယခုလမှာ မလှိုင်မြို့နယ်ရှိ ယာဉ်နှင့် ယာဉ်မောင်းလိုင်စင်များကို နေ့ချင်းပြီးဆောင်ရွက်ပေးခဲ့တာပါ။ ဒီနေ့ သက်တမ်းတိုးဆောင်ရွက်ပေးခဲ့တာဆိုရင် ဆိုင်ကယ်ယာဉ် ၂၈ စီး၊ ကားခြောက်စီး၊ ယာဉ်မောင်းလိုင်စင်နှစ်စောင်ကို ဆောင်ရွက်ပေးခဲ့ပါတယ်။ ဒီလို ကျွန်တော်တို့လာရောက်လုပ်ကိုင်ပေးခြင်းအားဖြင့် ဒေသခံပြည်သူများအတွက် အဆင်ပြေမယ်လို့ထင်ပါတယ်။ နောက်လတွေဆိုရင် မိတ္ထီလာခရိုင်အတွင်းပါတဲ့ ဝမ်းတွင်းမြို့နယ်၊ သာစည်မြို့နယ်တွေကို အခုလို ကွင်းဆင်းဆောင်ရွက်ပေးသွားမှာပါ" ဟု ခရိုင်(က. ည. န) ရုံးမှ ဒုဦးစီးမှူး ဦးစန်းဌေးက ပြောသည်။

"အခုလို ကျွန်တော်တို့ဒေသအထိကို ကွင်းဆင်းပြီး ယာဉ်နှင့် ယာဉ်မောင်းလိုင်စင်တွေကို လာရောက်လုပ်ကိုင်ပေးတဲ့အတွက် အထူးကျေးဇူးတင်ပါတယ်။ ဘာလို့လည်းဆိုရင် ဒီလိုလိုင်စင်သက်တမ်းတိုးဖို့ မလှိုင်မြို့နယ်မှ မိတ္ထီလာမြို့အထိ သွားရောက်လုပ်ကြရတဲ့အခါ စရိတ်တွေကုန်သလိုလူပါပင်ပန်းပါတယ်။ ခုလိုနေ့ချင်းပြီး လာရောက်လုပ်ကိုင်ပေးတာ ကျေးဇူးတင်ပါတယ်"ဟုလိုင်စင်သက်တမ်းတိုး လာရောက်သူ ပြည်သူတစ်ဦးကပြောသည်။ **ကျော်ကျော်(မလှိုင်)**

ဆင်ပေါင်ဝဲမြို့၌ မဟာသဒ္ဓမ္မဇောတိကဓဇ ဆရာတော်ပူဇော်ပွဲ ကျင်းပနိုင်ရေး ညှိနှိုင်းအစည်းအဝေးကျင်းပ

ဆင်ပေါင်ဝဲ မေ ၂၄

ဆင်ပေါင်ဝဲမြို့ အမှတ် (၁)ရပ်ကွက် ကမ္ဘာအေးကျောင်းတိုက်ဆရာတော် မြို့နယ်သံဃနာယကအဖွဲ့ဥက္ကဋ္ဌ ဘဒ္ဒန္တဝိမလသည် ၂၀၁၆ ခုနှစ် မေ ၄ ရက်တွင် ပြည်ထောင်စုသမ္မတမြန်မာနိုင်ငံတော်အစိုးရမှ ဆက်ကပ်သော မဟာသဒ္ဓမ္မဇောတိကဓဇ ဘွဲ့တံဆိပ်တော်ကို ရရှိခဲ့သည့်အတွက် တပည့်ဒါယိကာ၊ ဒါယိကာမများမှ ပူဇော်ပွဲကျင်းပနိုင်ရန် ညှိနှိုင်းအစည်းအဝေးကို မေ ၂၂ ရက်က ကမ္ဘာအေးကျောင်းတိုက်တွင် ကျင်းပခဲ့ကြောင်း သိရသည်။

ယင်းအစည်းအဝေးသို့ ဒုတိယ မြို့နယ်အုပ်ချုပ်ရေးမှူးနှင့် ဌာနဆိုင်ရာများ၊ မြို့မိမြို့ဖများနှင့် အမှတ် (၁/၂/၃)ရပ်ကွက်အုပ်ချုပ်ရေးမှူးများ တက်ရောက်ခဲ့ကြသည်။

ညှိနှိုင်းအစည်းအဝေးပွဲတွင် ဆရာတော် ပူဇော်ပွဲကို မေ ၂၉ ရက်တွင် ကမ္ဘာအေးကျောင်းတိုက်ဝိဟာရ၌ ကျင်းပမည်ဖြစ်ပြီး ရပ်နီးရပ်ဝေးမှ ဆရာတော်၊ ဒါယိကာ၊ ဒါယိကာမများအနေဖြင့် ဆရာတော်ပူဇော်ပွဲ တက်ရောက်နိုင်ရေးနှင့် အလှူငွေထည့်ဝင် ကုသိုလ်ပါဝင်လှူဒါန်းနိုင်ရေး စသည်တို့ ဆွေးနွေးခဲ့ကြောင်း သိရသည်။ **မျိုးမျိုး(ဆင်ပေါင်ဝဲ)**

သောက်သုံးရေလိုအပ်နေသော ကျေးရွာများသို့ သောက်သုံးရေ ဖြန့်ဝေပေး

ရန်ကုန် မေ ၂၄

မေ ၂၃ ရက် နံနက် ၁၀ နာရီတွင် အရှေ့ပိုင်းခရိုင် ရဲတပ်ဖွဲ့မှူး ဒုတိယရဲမှူးကြီး မြင့်ထွေး၏ကြီးကြပ်မှုဖြင့် အရှေ့ပိုင်းခရိုင်ရဲတပ်ဖွဲ့မှူးရုံးမှ ဒုရဲမှူးဝင်းအောင်နီ ဦးစီးတပ်ဖွဲ့ဝင် (၄+၁၀) ဦးနှင့် အဖွဲ့သည် မီးတန်းယာဉ်ဖြင့် ယာဉ်မောင်းရဲတပ်ကြပ်ကြီး စိုးစိုး မောင်းနှင်လျက် ရန်ကုန်တိုင်းဒေသကြီး တောင်ပိုင်းခရိုင် ဒလမြို့နယ် ခနောင် ခနိတော ကျေးရွာအုပ်စုရှိ အိမ်ထောင်စု ၈၀ ခန့်အား သောက်ရေသန့်ဘူးကြီး ၁၀၀ တို့ကို လှူဒါန်းခဲ့ပြီး သုံးစွဲရန်အတွက် ရေဂါလန် ၅၀၀ တို့ကိုသွား ရောက်လှူဒါန်းခဲ့ကြကြောင်း သိရသည်။ **ကျော်စိုးမိုး (မင်္ဂလာတောင်ညွန့်)**

စစ်ကိုင်းတိုင်းဒေသကြီး ပြန်ကြားရေးနှင့် ပြည်သူ့ဆက်ဆံရေး ဦးစီးဌာနသို့ စာအုပ်၊ မဂ္ဂဇင်း၊ ဂျာနယ်၊ စာစောင်များ ပေးအပ်လှူဒါန်း

မုံရွာ မေ ၂၄

စစ်ကိုင်းဒေသကြီး ပြန်ကြားရေးနှင့်ပြည်သူ့ဆက်ဆံရေးဦးစီးဌာနသို့ ရန်ကုန်တိုင်းဒေသကြီး အင်းစိန်မြို့နယ် သတင်းစာဆရာအသင်းနှင့် မူးယစ်ဆေးဝါး ဆန့်ကျင်ရေးအသင်းဥက္ကဋ္ဌ ဦးဘိုကြည် (ဒေါက်တာဗိုလ်သံမဏိ-တောင်တွင်းကြီး) ဦးဆောင်သောအဖွဲ့ဝင် ၁၅၀ ဦးပါဝင်သည့် သစ္စာ၊ မေတ္တာဘုရားဖူးလေ့လာရေးအဖွဲ့သည် အလောင်းတော်ကဿပဘုရားဖူးနှင့် လေ့လာရေးခရီးစဉ်အဖြစ် မုံရွာမြို့ မြို့လယ်ရှိ ရွှေစည်းခုံစေတီတော်ဓမ္မာရုံကြီး၌ မေ ၂၀ ရက် ည ၇ နာရီတွင် စာအုပ်၊ မဂ္ဂဇင်း၊ ဂျာနယ်၊ စာစောင်များ ပေးအပ်လှူဒါန်းပွဲပြုလုပ်ခဲ့ကြသည်။

အဆိုပါလှူဒါန်းပွဲတွင် ရန်ကုန်တိုင်းဒေသကြီး သတင်းစာဆရာအသင်း အလုပ်အမှုဆောင် ဦးသက်တင် (မောင်သာတင့်) နှင့် အင်းစိန်မြို့နယ် သတင်းစာဆရာအသင်းဥက္ကဋ္ဌ ဦးဘိုကြည် (ဒေါက်တာဗိုလ်သံမဏိ-တောင်တွင်းကြီး) တို့က စာအုပ်၊ မဂ္ဂဇင်း၊ ဂျာနယ်၊ စာစောင်များ ပေးအပ်လှူဒါန်းရခြင်းအကြောင်းကို ရှင်းလင်းပြောကြားပြီး စာအုပ်၊ မဂ္ဂဇင်း၊ ဂျာနယ်၊ စာစောင် စုစုပေါင်းတန်ဖိုးငွေကျပ် ငါးသိန်းဖိုးခန့်ကို ပေးအပ်လှူဒါန်းရာ စစ်ကိုင်းဒေသကြီး ပြန်ကြားရေးနှင့်ပြည်သူ့ဆက်ဆံရေးဦးစီးဌာန ညွှန်ကြားရေးမှူး ဦးဝင်းမြိုင်ကလက်ခံရယူ၍ ကျေးဇူးတင်စကားပြန်လည်ပြောကြားခဲ့ကြောင်း သိရသည်။ (ဗြ၈၄)

အတွေးအမြင်

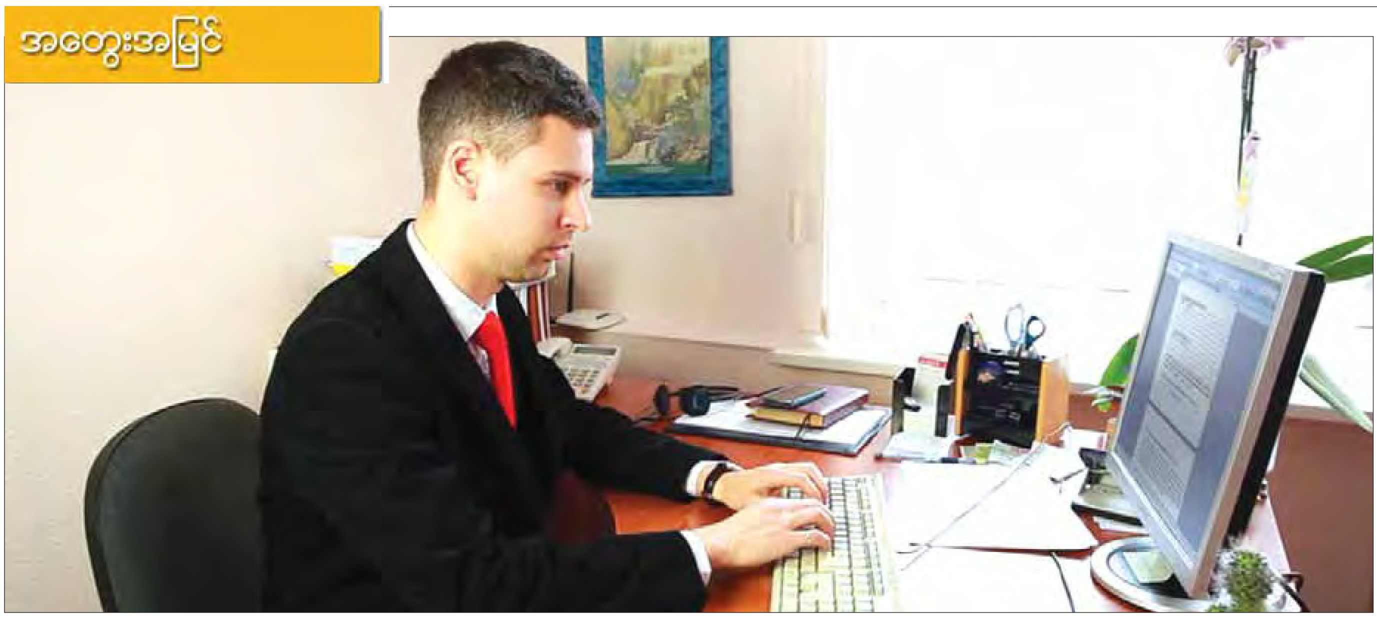

တိုးတက်ဖို့အရေး အချိန်ကိုကောင်းစွာစီမံအသုံးချပေးဖို့လိုနေပြီ

✍ သရက်တန်းစိုးရွှေ (စိတ်ပညာ)

နွေရာသီပူပြင်းလာမှုသည် အလုပ် လုပ်ကိုင်မှုများနှင့်လှုပ်ရှားမှုများတွင် နှောင့်နှေးမှုများကြီးစိုးနေသောရာသီဟု ပင်ဆိုကြရပေမည်။ ပျင်းရိခြင်းခြောက်ပါးတွင်ပါဝင်သော စိတ်ဆန္ဒအရ လူသည် အကြောင်းပြချက်များစွာဖြင့် နှောင့်နှေးနေတတ်ကြပေသည်။ သေချာပါသည် မတိုးတက်ခြင်းဖြစ်စဉ်ထဲတွင်စိတ်အားထက်သန်မှုနည်းခြင်းလည်း ပါဝင်နေပေသည်။

လုပ်စရာ သင်ယူစရာ လေ့လာစရာများစွာဖြင့် ပြည့်နက်နေသော လောကတွင် အပျော်အပါးဘက်တွင် စိတ်အားထက်သန်ပြီး အကျိုးရှိသောလုပ်ငန်းများ လုပ်ကိုင်ရန် နှောင့်နှေးမှုများကလည်း ကြီးစိုးနေသည်ကိုတွေ့နေရပေသည်။ ကောင်းသော လေ့လာမှု မှန်သမျှ တစ်နေ့ တစ်နာရီပုံမှန်လေ့လာခြင်းသည် များစွာတိုးတက်သည်ကို လူတိုင်းသိနေပေသည်။သို့တစေ လေ့လာသူမှာ နည်းပါးသောအရေအတွက်တွင်သာ ရှိနေပေသည်။ လက်ရှိကာလ ကြုံတွေ့နေရသောအရာတွင် နည်းပညာအားကိုးဖြင့် သက်သာမှုကို အလိုရှိနေခြင်းလည်း ပါဝင်နေပေသည်။

လူတိုင်းဖုန်းကိုင်နိုင်သော ခေတ်ကာလတွင် အားသမျှဖုန်းပွတ်ကာ လွှယ်လွှယ်ပြုမူနေတတ်ကြပေသည်။ FB ပေါ်တွင်လူတိုင်းသည် ကိုယ့်နည်းကိုယ့်ဟန်ကိုယ့်စတိုင်ဖြင့်တစ်ခုခုတော့ တင်နေတတ်ကြပေသည်။ လူတစ်ဦး၏ နေ့စဉ်ဝင်ငွေလေးထောင်နှုန်းဖြင့် တွက်ချက်ကာ တစ်မိနစ်အလုပ်လုပ်ခ ငွေ ရှစ်ကျပ်ကျော်ရနေချိန်တွင် ထိုမိနစ်များအတွင် FB သုံးခြင်းဖြင့် ငွေကိုပြန်ချေနေသလိုဖြစ်နေပေသည်။ ငွေနှင့်ဝယ်ယူသောအသိအနေဖြင့် ကောင်းမွန်သောသုတတို့ကိုရယူသမျှ တန်နေပေသည်။ သို့မဟုတ် တလွဲသုံးသမျှ ဝင်ငွေတို့ဆုံးရှုံးကြရမည်။

မတိုးတက်မှုထဲတွင် အလုပ်နှင့်ပတ်သက်၍ စိတ်အားထက်သန်မှု နည်းပါးခြင်းလည်း ပါဝင်နေပေသည်။ သူတစ်ပါးအကြောင်းကိုအပြည့်အစုံ မသိနိုင်သည့်တိုင်အောင် ကိုယ့်အကြောင်းကိုတော့ဖြင့် သိနိုင်ပေသည်။

သူများအား လိမ်ညာ၍ ရနိုင်သော်လည်း ကိုယ့်ကိုယ်ကိုတော့ဖြင့်လိမ်ညာ၍ မရနိုင်ပါချေ။ တိုးတက်လိုပါသလား စိတ်အားထက်သန်မှုများဖြင့်စတင်ကြရပေတော့မည်။ တိုးတက်လိုသလား အချိန်ကိုကောင်းမွန်စွာ အသုံးချခြင်းဖြင့်အကျိုးရှိအောင်စွမ်းဆောင်ရမည် ဖြစ်ပေသည်။ ရှင်သန်မှုတစ်ခုကိုရရှိ နေသမျှကောင်းမွန်သော မျှော်လင့်ချက်ကိုတော့ဖြင့် ထားကြရမည်ဖြစ်ပေသည်။

တိုးတက်လိုပါသလား။ ကိုယ်တိုင် ပြင်ခြင်းများဖြင့် စတင်ဖို့ လိုသွားပါချေပြီ။ တိုးတက်လိုပါသလား မိမိဘဝအား ချစ်ခင်ဖို့လိုသွားပါချေပြီ။တိုးတက်လိုပါသလား ပျင်းခြင်းများကို ဖယ်ရှားဖို့ လိုအပ်လာပါချေပြီ။ တိုးတက်လိုပါသလား အကျိုးမဲ့လုပ်ငန်းများကို ရှောင်ဖို့ လိုနေပါချေပြီ။ တိုးတက်လိုပါသလား အခက်အခဲများကို ရင်ဆိုင်မည်ဆိုသော သတ္တိများဖြင့် စတင်သင့်ပါချေပြီ။ တိုးတက်လိုပါသလား နည်းပညာသစ်များကိုသင်ယူရေးသတ္တိမွေးပေးရမည်ဖြစ်ပေသည်။ တိုးတက်လိုပါသလား ယနေ့ကို ကောင်းစွာအသုံးချမည်ဟု ခံယူကျင့်သုံးကြရပေမည်။ တိုးတက်လိုပါသလား မတိုးတက်ခြင်းကို ဖြစ်စေသောစိတ်ခံယူမှုများကို တိုက်ခိုက် အနိုင်ပိုင်းကြရမည်ဖြစ်ပေသည်။ တိုးတက် လိုပါသလား စိတ်သစ်လူသစ် ခံယူမှုအသစ်များဖြင့် ရှေ့ဆီ ချီတက်သင့်လှပါပေသည်။

ဒေသဖွံ့ဖြိုးရေးလုပ်ငန်းများကို ပူးပေါင်းဆောင်ရွက်ကြရေး ရွေးကောက်ခံကိုယ်စားလှယ်များက ပြောကြား

ကျွန်းစု မေ ၂၄

ယခင်အတိတ်ကအကြောင်းများကို နောက်ကြောင်းမလှန်ဘဲ ရှေ့ဆက်မယ့် အနာဂတ်အတွက် ဒေသဖွံ့ဖြိုးရေးလုပ်ငန်းများကို ဌာနဆိုင်ရာများ၊ အဖွဲ့အစည်းအသီးသီးများက ပူးပေါင်းပါဝင်၍ ပေါင်းစပ်ညှိနှိုင်းဆောင်ရွက်ကြရန် ကျွန်းစုမြို့နယ် ရွေးကောက်ခံကိုယ်စားလှယ်များက ဆွေးနွေးပြောကြားခဲ့ကြသည်။

ကျွန်းစုမြို့နယ်၌ ၂၀၁၅ ခုနှစ်တွင် ကျင်းပခဲ့သော အထွေထွေရွေးကောက်ပွဲကြီးတွင် ကျွန်းစုမြို့နယ်လွှတ်တော်အသီးသီးမှ အနိုင်ရကိုယ်စားလှယ်များက ကျွန်းစုမြို့နယ်ရှိ ဌာနဆိုင်ရာများ၊ ကော်မတီအသီးသီးမှ ကော်မတီဝင်များနှင့် ဒေသပြည်သူများအား တွေ့ဆုံပွဲကို မေ ၂၂ ရက် နံနက် ၁၀ နာရီခွဲက မြို့နယ်အထွေထွေအုပ်ချုပ်ရေးဦးစီးဌာနရုံး ကျွန်းရတနာခန်းမတွင် ကျင်းပခဲ့ရာ ကျွန်းစုမြို့နယ် ပြည်သူ့လွှတ်တော်၊ အမျိုးသားလွှတ်တော်နှင့် တိုင်းဒေသကြီးလွှတ်တော်အသီးသီးမှ ရွေးကောက်ခံကိုယ်စားလှယ်များက မိတ်ဆက်စကားများပြော ကြားရာတွင် ယင်းကဲ့သို့ထည့်သွင်းပြောကြားခဲ့ခြင်းဖြစ်သည်။

ယင်းနောက် ဌာနဆိုင်ရာအကြီးအကဲများက မိမိဌာနနှင့် ပတ်သက်သော အချက်အလက်များ၊ လိုအပ်ချက်များကို ဆွေးနွေးပြောကြားခဲ့ကြပြီး ပြည်ထောင်စုလွှတ်တော်ကိုယ်စားလှယ် ဒေါ်တင်တင်ရီက ဌာနဆိုင်ရာများ၏ တင်ပြချက်၊ ဆွေးနွေးချက်များအပေါ် ပြန်လည်ဆွေးနွေးကာ သိရှိလိုသည်များကို မေးမြန်းဆွေးနွေးခဲ့ကြောင်း သိရသည်။

အဆိုပါတွေ့ဆုံပွဲကို ပြည်သူ့လွှတ်တော်ကိုယ်စားလှယ် ဒေါ်တင်တင်ရီ၊ အမျိုးသားလွှတ်တော် ကိုယ်စားလှယ် ဦးဥက္ကာမင်းနှင့် ဦးဇော်ဟိန်း၊ တိုင်းဒေသကြီးလွှတ်တော်ကိုယ်စားလှယ် ဦးတိုးလွင်နှင့် ဒေါက်တာထူးနေအောင် တို့တက်ရောက်ခဲ့ကြပြီး ကျွန်းစုမြို့နယ်အုပ်ချုပ်ရေးမှူး ဦးခင်သိန်းမောင်နှင့် ဌာနဆိုင်ရာများ၊ ကော်မတီအသီးသီးမှ ကော်မတီဝင်များနှင့် ဒေသဖွံ့ဖြိုးရေးအတွက် ရှေ့ဆက်သွားမည့် လုပ်ငန်းများအား တွေ့ဆုံ ဆွေးနွေးခဲ့ကြကြောင်း သိရသည်။

ရန်နိုင်(ကျွန်းစု ပြန်/ဆက်)

မြိတ်ကျွန်းစု - 380000
ပေလီ - 230 $
ချောင်းသာ - 105000
ငွေဆောင်- 125000
0943178718 /254257922

ဝယ်လိုသည်
Probox Taxi
ရန်ကုန်လိုင်စင်
Ph:09-5162238
09-799991520

ပိုင်ရှင်ကိုယ်တိုင်ငှားမည်
ဂရင်းနဝဒေးကွန်ဒို၊ ဒဂုံ(၁)
ကျောင်းရွှေ၊ 2050 SF၊ 2MB၊ 1BR၊ 5AC၊
Fully-Furnished, ပါကင်၊ Lift
Ph:09-5162238,
09-799991520

ပြည်ထောင်စုရာထူးဝန်အဖွဲ့

ဗဟိုဝန်ထမ်းတက္ကသိုလ်(အထက်မြန်မာပြည်)

အိတ်ဖွင့်တင်ဒါခေါ်ယူခြင်း

၁။ ဗဟိုဝန်ထမ်းတက္ကသိုလ်(အထက်မြန်မာပြည်)တွင် ဆောက်လုပ်ရမည့် ကားရပ်နားရန် နေရာနှင့် ဝယ်ယူရမည့် သင်တန်းသုံးအိပ်ခုတင်များအား အောက်ပါအတိုင်းအတာနှင့်အရေအတွက်များအတိုင်း ဆောင်ရွက်ရန်ရှိပါသဖြင့် မြန်မာနိုင်ငံသားလုပ်ငန်းရှင်များထံမှ အိတ်ဖွင့်တင်ဒါ တင်သွင်းရန် ဖိတ်ခေါ်ပါသည်-

စဉ်	လုပ်ငန်းတည်နေရာ	လုပ်ငန်းအမည်
၁။	ဗဟိုဝန်ထမ်းတက္ကသိုလ် (အထက်မြန်မာပြည်)	ဒဂုံဆောင်ကားရပ်နားနေရာပြုလုပ်ခြင်း(၆၀'×၁၀၀'×၆") ကွန်ကရစ်ခင်းခြင်း
၂။	ဗဟိုဝန်ထမ်းတက္ကသိုလ် (အထက်မြန်မာပြည်)	သင်တန်းသုံးအိပ်ခုတင်(၃၀၀)လုံး

၂။ အိတ်ဖွင့်တင်ဒါပုံစံနှင့် စည်းကမ်းချက်များကို ၂၅-၄-၂၀၁၆ရက်မှ ၁၆-၅-၂၀၁၆ရက်အထိ ရုံးချိန်အတွင်း ရောင်းချသွားမည်ဖြစ်ပြီး လျှောက်လွှာလက်ခံခြင်းနှင့်အိတ်ဖွင့်တင်ဒါ ဖွင့်ဖောက်ကြေညာခြင်းအား ၁၉-၅-၂၀၁၆ရက် ၉း၀၀နာရီတွင် ဆက်လက်ဆောင်ရွက်သွားမည်ဖြစ်ပါသည်။

၃။ အသေးစိတ်အချက်အလက်များကို သိရှိလိုပါက လူကိုယ်တိုင်ဖြစ်စေ၊ ဖုန်း-၀၂-၅၀၀၀၃၊ ၀၂-၅၀၀၀၄ Ext-243သို့ ရုံးချိန်အတွင်း ဆက်သွယ်မေးမြန်းနိုင်ပါသည်။

တင်ဒါခေါ်ယူရေးလုပ်ငန်းကော်မတီ
ဗဟိုဝန်ထမ်းတက္ကသိုလ် (အထက်မြန်မာပြည်)
ပြင်ဦးလွင်မြို့နယ်၊ မန္တလေးတိုင်းဒေသကြီး

မင်္ဂလာဗျူဟာအသင်းချုပ်

ရန်ကုန်မြို့၊ဗဟန်းမြို့နယ်၊အာဇာနည်လမ်းရှိ မင်္ဂလာဗျူဟာအသင်းချုပ်၊ဗုဒ္ဓဘာသာသင်တန်းကျောင်း၌ နှစ်စဉ် မေလ (၁) ရက်နေ့၊(မေဒေးနေ့)မွန်းတည့်(၁၂း၀၀)နာရီမှ စတင်၍ ဖွင့်လှစ်သင်ကြားမြဲဖြစ်သောအဘိဓမ္မာငြိကာကျော်၊ဝိသုဒ္ဓိမဂ်(မြန်မာပြန်)သင်တန်းများကို အသင်းကြီး၏ သင်တန်းမှူးဆရာတော်အရှင်အာစာရာဘိဝံသ(ရွှေကြာညိုကန်ကျောင်းတိုက်)နှင့်ဒေါက်တာအရှင်ဥက္ကဋ္ဌ(မြပုလဲကျောင်းတိုက်)တို့ကဦးဆောင်၍လက်ထောက် ဆရာ၊ဆရာမများဖြင့် အပတ်စဉ် စနေ၊ တနင်္ဂနွေနေ့တိုင်း "ဓမ္မဒါန"အဖြစ် သင်ကြားပို့ချမည်ဖြစ်ပါသည်။ ရဟန်း၊ရှင်၊လူ မည်သူမဆို ကုသိုလ်ပြုတက်ရောက် သင်ယူနိုင်ပါသည်။

မန္တာလေသင်တန်းအဖွဲ့
ဖုန်း-၀၁-၃၇၀၉၅၈

ကန့်ကွက်နိုင်ပါကြောင်း

မန္တလေးတိုင်းဒေသကြီး၊ ချမ်းအေးသာစံမြို့နယ်၊ ပြည်ကြီးမျက်မှန်ရပ်ကွက်၊ အကွက်အမှတ်(၇၉၉)၊ ဦးပိုင်အမှတ်(၂၈)၊ ဧရိယာ(၀. ၀၄)ဧက အကျယ်အဝန်းရှိ ဂရန်မြေကွက်နှင့်ဆက်စပ်တွယ်ကပ်လျက်ရှိသည့် အဆောက်အအုံအပါအဝင် အကျိုးခံစားခွင့်အရပ်ရပ်အားလုံးတို့ကို လက်ဝယ်ရှိပိုင်ဆိုင်၍ တရားဝင်ရောင်းချပိုင်ခွင့်ရှိသူဟု ဝန်ခံသူ ဒေါ်ရှောက်ရှင်း[၁၃/လရန(နိုင်)၀၆၉၆၃၄] ထံမှ ကျွန်ုပ်၏မိတ်ဆွေဖြစ်သူက ဝယ်ယူရန် ရောင်းဖိုးငွေ၏ တစ်စိတ်တစ်ဒေသကို ပေးချေပြီးဖြစ်ပါသဖြင့် ကန့်ကွက်လိုပါက တရားဝင်ခိုင်လုံသော အထောက်အထားစာရွက်စာတမ်းမူရင်းများနှင့်တကွ ဤကြေညာသည့်နေ့မှစ၍ (၇)ရက်အတွင်း ကျွန်ုပ်ထံသို့လူကိုယ်တိုင်လာရောက်ကန့်ကွက်နိုင်ပါသည်။ သတ်မှတ်ရက်အတွင်း ကန့်ကွက်မှု မရှိပါက အရောင်းအဝယ်ကို ပြီးဆုံးသည်အထိ ဥပဒေနှင့်အညီ ဆက်လက်ဆောင် ရွက်သွားမည်ဖြစ်ကြောင်း အများသိစေရန် ကြေညာအပ်ပါသည်။

လွှဲအပ်ညွှန်ကြားချက်အရ-

ဦးခင်တင့်(ခ)ဦးခင်ထွန်း	ဒေါ်နှင်းဖြူအောင်
တရားလွှတ်တော်ရှေ့နေ	တရားလွှတ်တော်ရှေ့နေ
(စဉ်-၅၇၅၁)	(စဉ်-၉၄၀၄)
အမှတ်-၁၆၉/၁၇၁၊ ပထပ်၊ ၃၄လမ်း၊ ကျောက်တံတားမြို့နယ်၊ ရန်ကုန်မြို့။	အမှတ်(၂၈/ခ)၊ ၃၂လမ်း၊ (၆၈×၆၉)လမ်းကြား နယူးစီဗွီလိုင်း၊ ချမ်းအေးသာစံမြို့နယ်၊ မန္တလေးမြို့။
ဖုန်း-၀၉-၅၁၃၉၃၀၆	ဖုန်း-၀၉-၂၅၉၀၈၁၁၀၂

မူးယစ်ကိုပစ် ပန်းတိုင်သစ် စိတ်သစ်လူသစ် ဘဝသစ်

JOBS BI (RECRUITMENT AGENCY)

ဝန်ထမ်းအမြန်အလိုရှိသည်

1.Sales Associate	- M/F (200) Posts
2.Sales Manager	- M/F (10) Posts
3.Assistant Service Manager	- M/F (2) Posts
4.Brand Manager	- M/F (2) Posts
5.Merchandising Manager	- M (2) Posts
6.Wholesale Manager	- M (2) Posts
7. Utilities Head	- M (1) Post
8. HR Manager	- M/F (5) Posts
9. Procurement Manager	- M/F (2) Posts
10. Transport Manager	- M (2) Posts
11. Assistant Manager	- M (2) Posts
12. Export & Import Supervisor	- M (5) Posts
13. Logistic Supervisor	- M (10) Posts
14. Mechanical Engineer	- M (10) Posts
15. Electrical Engineer	- M (10) Posts
16. Junior Accountant	- F (3) Posts

လျှောက်ထားလိုသူများသည်သက်ဆိုင်ရာလုပ်ငန်းအတွေ့အကြုံရှိပြီး CV Form ၊ ဓာတ်ပုံ(၁)ပုံ၊ နှင့်အတူ ရုံးချိန် အတွင်း လူကိုယ်တိုင်(သို့မဟုတ်) Mail ဖြင့်လျှောက်ထားနိုင်ပါသည်။

အမှတ်(၁၀/၁၂) ၊ပထမထပ် ၊(၅၃)လမ်း၊အောက်ဘလောက်၊ ပိုလ်တထောင်မြို့နယ်။
ဖုန်း - 09-777370267, 09-777370268, 09-777370269
E-mail:jobs@brooklynintl.com

နန်းဦးလိှုင် ပေလီကမ်းခြေ(၃)ညအိပ်အပန်းဖြေခရီးစဉ်(မေ-၆)
- ပေလီကမ်းခြေ(၃)ညအိပ် ခရီးစဉ် (ထမင်းကျွေး၊ တည်းခမပါ)(၆-၅-၂၀၁၆)ထွက်မည်။
- တောင်ကြီး၊ အင်းလေး၊ ထမ်စမ်းဂူ၊ မွေတော်ကက္ကူ(၄)ရက်-လွိုင်ကော်ပါ(၆)ရက်။
- ထားဝယ်ရှင်ကိုးရှင်၊ မောင်းမကန်၊ ကျိုက်ခမီ၊ စက်စဲ (၅)ရက်။ ကားစီးလုံးငှားဆောင်ပါလက်ခံသည်
- အလောင်းတော်ကဿပ၊ စစ်ကိုင်း၊ မုံရွာ၊ မန္တလေး၊ ပြင်ဦးလွင်၊ ကျောက်စိမ်းစေတီ(၅)ရက်။
- မန္တလေး၊ ပြင်ဦးလွင်၊ ဒီးဒုတ်ရေပြာအိုင် နှင့် ကျောက်စိမ်းစေတီ(၁)ညအိပ်။
- မြဝတီ၊ မဲဆောက်၊ ကျောက်ကလပ်၊ ကော့ဂွန်းဂူ၊ ရသေ့ပျံဂူ၊ ဘုရင်ညီဂူ(၃)ရက်။(မဲဆောက်ကားခနှင့် မြဝတီကည်းခပြီး)
- ပုဂံ-ပုပ္ပါး၊ ဗွယ်တော်လေးဆူ၊ ပခုက္ကူ-သီဟိုဠ်ရှင်(၄)ရက်။ (အပတ်စဉ်-သောကြာထွက်သည်)

ပန်းဆိုးတန်း 01-391577, သန်လျင် 09-5122961, 09-254340569, ကျောက်မြောင်း 09-254821597

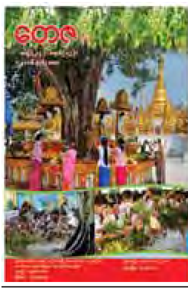

၁၉၆၄ ခုနှစ်၊ ဇန်နဝါရီလတွင် စတင်ထုတ်ဝေခဲ့သည့်
တေဇ ရုပ်စုံ
အတွဲ(၂၅)၊ အမှတ်(၁၂)၊ ၂၀၁၆ ခုနှစ်၊ မေလထုတ်
တေဇရုပ်စုံ ထွက်ပြီ။
ဆက်သွယ်ရန် - ဖုန်း ၀၉ ၃၀၀၈၀၁၀၈ (စာတည်းဌာန)
၀၉ ၃၂၄၉၈၃၂၄ (ဖြန့်ချိရေး)
၃၀၀ ကျပ်
မြဝတီစာပေတိုက်မှ ထုတ်ဝေသည်။

လက်စွဲ Car Rental
ခရီးစဉ်အမျိုးမျိုး သွားရန်နှင့် လချုပ်ငှားရန် ကားမျိုးစုံရှိသည်။
ပိုင်ရှင်များလည်း ဆက်သွယ်နိုင်ပါသည်။
09-73021929

မြန်မာသံသီချင်းများကို လေ့ကျင့်တီးခတ်လိုသူများအတွက်...
တီးဘုတ် စန္ဒရားတီးကွက်များ
မြန်မာသံ သီချင်း(၃၀)စာအုပ် သရုပ်ပြပို့ချချက်
DVD ခွေနှင့် အတူ ဖြန့်ချိလိုက်ပါပြီ။ ထွက်ပြီ
ဖြန့်ချိရေး - ခင်မြတ်သူတာ60 01-552437, 09-73082164

ဖောင်းကြွပျောက် လျှောက်ထားခြင်း
ယာဉ်အမှတ် FF-2169 ၏ ဖောင်းကြွနံပါတ်ပြား ပျောက်ဆုံး၍ ထုတ်ပေးရန် လျှောက်ထားလာပါသဖြင့် ယခင်ဖောင်းကြွနံပါတ်ပြား ပျက်ပြယ်ပါကြောင်း အများသိစေရန် ကြေညာအပ်ပါသည်။
ကညန၊ ပြည်နယ်ရုံး(ဘားအံ)

သွေးသည်အသက်

ပညာရေးဝန်ကြီးဌာန
အမျိုးသားစီမံခန့်ခွဲမှုပညာဒီဂရီကောလိပ်
National Management Degree College (NMDC)
FINANCIAL SERVICES နှင့် BUSINESS MANAGEMENT
အမှတ်စဉ် (၁၂) သင်တန်းသားများ လျှောက်လွှာခေါ်ယူခြင်း

အမျိုးသားစီမံခန့်ခွဲမှုပညာဒီဂရီကောလိပ် နှင့် STI Myanmar Universityတို့ ပူးပေါင်း၍ အောက်ဖော်ပြပါ Certificate သင်တန်းအမှတ်စဉ် (၁၂)ကို ဖွင့်လှစ်မည်ဖြစ်ပါသည်။
(က) Certificate in Financial Services (CFS)
(ခ) Certificate in Business Management (CBM)

၁။ တက္ကသိုလ်ဝင်တန်း **အောင်မြင်** ပြီးသူများနှင့် တက္ကသိုလ်မှဘွဲ့တစ်ခုခုရရှိထားသူများ လျှောက်ထားနိုင်ပါသည်။ တက္ကသိုလ်ဝင်တန်းအောင်မြင်ပြီးသူများနှင့် ဘဏ်များ၊ ကုမ္ပဏီများမှ ဝန်ထမ်းများ သီးခြားအတန်းခွဲများတွင် တက်ရောက်ရပါမည်။
၂။ သင်တန်းကာလ(၆)လကြာမြင့်ပြီး ၂၀၁၆ ခုနှစ် မေလ (၇)ရက်တွင် စတင်ဖွင့်လှစ်ပါမည်။
၃။ Certificate သင်တန်းအောင်မြင်ပြီးသူများသည် Diploma, Advanced Diploma သင်တန်းများမှတစ်ဆင့် The Open University of Hong Kong နှင့် ချိတ်ဆက်ထားသော Bachelor of Business Administration (Finance & Banking / Management) BBA ဘွဲ့ နောက်ဆုံးနှစ်သင်တန်းသို့ ဆက်လက်တက်ရောက်နိုင်ပါမည်။ BBAဘွဲ့ရရှိရန် သင်တန်းကာလစုစုပေါင်း (၃)နှစ် (၆)လ ကြာမြင့်ပါမည်။
၄။ ပညာအရည်အချင်းအထောက်အထား (မူရင်းနှင့်မိတ္တူ) နှစ်စုံ၊ နိုင်ငံသားစိစစ်ရေးကတ်ပြား (မူရင်း နှင့် မိတ္တူ) နှစ်စုံ၊ လိုင်စင်ဓါတ်ပုံ (၃)ပုံ တင်ပြရမည်။

(လူဦးရေကန့်သတ်ထားပါသဖြင့် ကြိုတင်စာရင်းပေးသွင်းနိုင်ပါသည်။)

တက္ကသိုလ်ဝင်ခွင့်စာမေးပွဲရမှတ် (၄၀၀)မှတ်နှင့်အထက် ရရှိသူများအတွက် BBA ဘွဲ့အထိ ပညာသင်ဆု လျှောက်ထားနိုင်သည်။

အသေးစိတ်သိရှိလိုပါက- အမျိုးသားစီမံခန့်ခွဲမှုပညာဒီဂရီကောလိပ်၊ STI Myanmar University ကုန်သည်လမ်း (၅၃-၅၄ လမ်းကြား)၊ ရန်ကုန်အရှေ့ပိုင်းဆေးရုံကြီးအနီး၊ ဗိုလ်တထောင်မြို့နယ်
ဖုန်း - ၀၉၄၂၀၁၃၀၇၃၀၊ ၀၉၄၂၀၁၈၃၁၅၅၊ ၃၇၇၉၈၈၊ ၅၀၇၁၅၀/၅၂၊ ၀၉၄၂၀၂၅၄၈၇၂

ဝန်ထမ်းခေါ်ယူခြင်း(ပြည်တွင်း၌သာ)
Yangon Business Directory (ရန်ကုန်စီးပွားရေးလမ်းညွှန်)

1. Marketing	အသက်(၂၀)နှစ်မှ (၃၀)နှစ်ကြား	မ	(၁၀)ဦး
2. Account / Cashier	အသက်(၂၂)နှစ်မှ (၃၀)နှစ်ကြား	မ	(၂)ဦး
3. DTP စာစီစာရိုက်		ကျား/မ	(၃)ဦး
4. Data Collector		ကျား	(၅)ဦး

(၁)အတွက် ဘွဲ့ရ (သို့) တက္ကသိုလ်ဝင်တန်းအဆင့်ရှိသူဖြစ်ရမည်။ ရုပ်ရည်အသင့်အတင့်ရှိပြီးဆက်ဆံရေးပြေပြစ်သူဖြစ်ရမည်။ (၂) အတွက် LCCI Level (II) (III)နှင့် လုပ်ငန်းအတွေ့အကြုံရှိရမည်။ (၃)အတွက် စာစီစာရိုက်ကျွမ်းကျင်စွာအသုံးပြုနိုင်ရမည်။ (၄)အတွက် တက္ကသိုလ်ဝင်တန်းအဆင့်ရှိသူဖြစ်ရမည်။ လျှောက်ထားလိုသူများသည် အကျင့်စာရိတ္တကောင်းမွန်မှုကို တာဝန်ခံနိုင်ရမည်။ ကိုယ်ရေးရာဇဝင်၊ ပညာအရည်အချင်းထောက်ခံချက်၊ မကြာမီကရိုက်ကူးထားသော ဓါတ်ပုံ (၂)ပုံနှင့် အခြားလိုအပ်သောစာရွက်စာတမ်းအပြည့်အစုံနှင့်အတူ (၇)ရက်အတွင်း လူကိုယ်တိုင် လာရောက်လျှောက်ထားနိုင်ပါသည်။

၃၃/၄၉၊ ၇-လွှာ၊ ရှိုင်းကွန်နို၊ မဟာဗန္ဓုလပန်းခြံလမ်း(ဘားလမ်း-အောက်)နှင့် ဘဏ်လမ်းထောင့်၊ (ကမ္ဘောဇဘဏ်အပေါ်ထပ်)၊ ကျောက်တံတားမြို့နယ်။

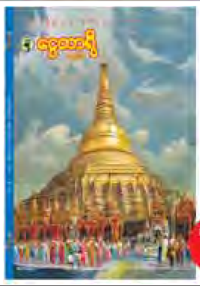

၁၉၆၀ ပြည့်နှစ်၊ ဇူလိုင်လတွင် စတင်ထုတ်ဝေခဲ့သည့်
ငွေတာရီ မဂ္ဂဇင်း
အမှတ်(၆၇၀)၊ ၂၀၁၆ ခုနှစ်၊ မေလထုတ်
ငွေတာရီမဂ္ဂဇင်း ထွက်ပြီ။
ဆက်သွယ်ရန်- ဖုန်း ၀၉၃၀၀၈၀၁၀၈ (စာတည်းဌာန)
၀၉ ၃၂၄၉၈၃၂၄ (ဖြန့်ချိရေး)
၁၆၀၀ ကျပ်
မြဝတီစာပေတိုက်မှ ထုတ်ဝေသည်။

DADDY (ဒယ်ဒီ)
ဂေါ်ရန်ဂျီကျွန်း
၇၀၀၀၀/- ခရီးစဉ် (၂ည ၃ရက်)
ဧပြီ-၂၉၊ မေ-၃ ထွက်မည်။
ဖုန်း-၀၉-၄၃၁၀၀၀၁၉၀၁၊၀၁-၂၁၀၉၁၇

အာရှနဂါး
Asia Dragon ကျိုက်ထီးရိုး
ချောင်းသာ / ငွေဆောင်
Ph : 703790, 09-861-9008
707062, 09-861-7770

POSSIBLE Travels & Tours

တောင်ကြီး-အင်းလေး-ကလော-ပင်းတယ	(4N/5D) April 29, May 20- 180000/-
ထားဝယ်-မောင်းမကန်-လောင်းလုံဘုတ်ကျွန်း	(4N/5D) April 29, May 20- 180000/-
တစ်ရက်ခရီးစဉ်များ	
ကရင်ပြည်နယ်-ကျိုက်ထော်-သဒ္ဒန်ဂူ	April 29,30, May 7,14,21,28 37000/-
မော်လမြိုင်-ကျိုက်ခမီ-စက်စဲ	April 29,30, May 7,14,21,28 35000/-
ချောင်းသာ ခရီးစဉ်	April 29,30, May 7,14,21,28 37000/-
ပြည်-ထုံးဘို-အကောက်တောင်	April 29,30, May 7,14,21,28 35000/-
မန္တလေး-ကျောက်စိမ်း-ဒီးဒုတ်ရေပြာအိုင်	April 29,30, May 7,14,21,28 65000/-
တောင်ငူ-သံတောင်-ဖိုးကျားဆင်စခန်း	April 29,30, May 7,14,21,28 39000/-

အဆင့်မြင့် Scania ကား၊ 3Star Hotel များဖြင့်သာ စီစဉ်ပေးပါသည်။
Contact Ph : 01-706716, 09-259257822,09-259257823,09250790919

ကား မျိုးစုံ
(Alphard/Crown/MarkII/အနက်ကားဆလွန်/Hiace၉/၁၃စီးယာဉ် ၂၅/၂၆/၃၃/၄၅/၄၉ စီးယာဉ်) များကို ခရီးစဉ်အမျိုးမျိုးအတွက် ယာဉ်ပိုင်ရှင်များကိုယ်တိုင် ...
Ph : 09796549249, 095418126

ကိုသန့်ဇင်
CAR RENTAL
ကားမျိုးစုံခရီးစဉ်အချိန်ပိုင်းငှားသည်။
ယာဉ်ပိုင်ရှင်များဆက်သွယ်ပါ။
09-43117680, 09-5059821

အမည်ပြောင်း အထက(၃) ရွှေပြည်သာ၊ အဌမတန်း(င)မှ အဖ ဦးမောင်မောင်လတ် [၁၂/ဥကတ(နိုင်)၀၈၅၃၇၆]၏သား မောင်လွင်မျိုးပိုင်အား မောင်ရဲလင်းထွန်းဟု ပြောင်းလဲခေါ်ဆိုပါရန်။ မောင်ရဲလင်းထွန်း

ရွှေလမ်းခရီး...မှ ကျိုက်ထီးရိုး/ချောင်းသာ
- ပုဂံ (ဗွယ်တော်လေးဆူ) (ပြည့်ဝါနီပြည့်)၊ ညောင်ဦး၊ ပုပ္ပါး၊ ပခုက္ကူ-သီဟိုဠ်ရှင်
- တောင်ကြီး (မွေတော်ကက္ကူ)၊ (ထမ်စမ်းလွိုင်ကော်)၊ အင်းလေး၊ ပင်းတယ
- မန္တလေး၊ ပြင်ဦးလွင်၊ စစ်ကိုင်း၊ မုံရွာ၊ ဝေဠုဝန်ကျောက်စိမ်းစေတီတော်
- ထားဝယ် ရှင်ကိုးရှင်၊ မြေချရစ်၊ မောင်းမကန်ကမ်းခြေ၊ မော်လမြိုင်
- မော်လမြိုင်၊ နွားလဘိုတောင်၊ ကျိုက်မရော၊ ကျိုက်ခမီ၊ စက်စဲကမ်းခြေ
- ဗလွှန်း ✱ ပြည် ✱ အကောက်တောင် ✱ ကျွဲဆော်ရေတံခွန် ✱ သမိုင်းဝင်ဂူ(၅)ဂူ
အမှတ်(၃၁၇)၊ ပန်းဆိုးတန်းလမ်း 01371317,095124678,098627170

ကိုမင်းမင်း **အောင်မင်း** 09425355758, 09255913926
▲ထားဝယ်ရှင်ကိုးရှင်၊ မောင်းမကန်၊ မြေချရစ်၊ ကျိုက်ခမီ၊ စက်စဲ (၅)ရက်။
▲တောင်ကြီး၊ အင်းလေး၊ ပင်းတယ၊ ကက္ကူ၊ ထမ်စမ်း(၄)ရက် ▲လွိုင်ကော်ပါ(၅)ရက်။
▲ကရင်ပြည်နယ်-ဘားအံ ဂူ(၅)ဂူ၊ ကျိုက်ထော်ရေတံခွန်၊ ရွှေရင်မျှော်ဘုရား(၂)ရက်။
▲ပုဂံ-ညောင်ဦး(ဗွယ်တော်လေးဆူ)၊ ပုပ္ပါး၊ ပခုက္ကူ (၃)ရက် 70000 Hotel Package
▲မန္တလေး၊ ကျောက်စိမ်းဘုရား၊ ပြင်ဦးလွင်၊ ရေပြာအိုင်(၃)ရက် 65000

RUBY ကားစီးလုံးငှားသည်
519100
09-51-77212, 535100
ခရီးစဉ်မျိုးစုံအတွက်(၄၅၊ ၃၃၊ ၂၅၊ ၁၈၊ ၁၄၊ ၁၀၊ ၇)စီးယာဉ်များနှင့် Saloon, Van ကားမျိုးစုံ ငှားနိုင်ပါသည်။ လချုပ်ကားမျိုးစုံငှားရန်ရှိသည်။ (ယာဉ်ပိုင်ရှင်များဆက်သွယ်ပါ)

ရွှေအိုးကြီး Aircon Express
မြဝတီ၊ မဲဆောက်၊ ဗငေါ
ဘားအံဘုရားစုံနှင့် ကျိုက်ထော်ရေတံခွန်
(၄)ရက်ခရီးစဉ် Apr-29, May 20 ထွက်မည်
Special Pass(Visa) ... (90000Ks)
09-421073634, 09-777636630

ပြည်ထောင်စုသမ္မတမြန်မာနိုင်ငံတော်
ကရင်ပြည်နယ် စိုက်ပျိုးရေး၊ မွေးမြူရေးနှင့် ဆည်မြောင်းဝန်ကြီးဌာန
ကရင်ပြည်နယ်ကျေးလက်ဒေသဖွံ့ဖြိုးတိုးတက်ရေးဦးစီးဌာန

၁။ ၂၀၁၆-၂၀၁၇ ဘဏ္ဍာရေးနှစ် ကရင်ပြည်နယ်အတွင်း ကျေးလက်လမ်း တံတား၊ ရေပေးရေးလုပ်ငန်းများ ဆောက်ရွက်ရန်ရှိပါသဖြင့် မြန်မာနိုင်ငံသား လုပ်ငန်းရှင်များထံမှ အိတ်ဖွင့်တင်ဒါ တင်သွင်းရန် ဖိတ်ခေါ်ပါသည်-
(က) ကျေးလက်လမ်း (၁၄/၀)မိုင်
(ခ) ကျေးလက်တံတား(၈၃)စင်း
(ဂ) ကျေးလက်ရေပေးရေး(၄၂)ခု
၂။ အိတ်ဖွင့်တင်ဒါပုံစံနှင့် စည်းကမ်းချက်များကို ၂၅-၄-၂၀၁၆ ရက်မှစ၍ ရုံးချိန်အတွင်း ကရင်ပြည်နယ်ကျေးလက်ဒေသဖွံ့ဖြိုးတိုးတက်ရေး ဦးစီးဌာနရုံး၊ လှာကမြင်မြို့ကွက်သစ်၊ ဘားအံမြို့တွင် ရောင်းချမည်ဖြစ်ပြီး ၂၄-၅-၂၀၁၆ ရက် ၁၆း၀၀နာရီ နောက်ဆုံးထား၍ တင်ဒါများ တင်သွင်းရန် ဖြစ်ပါသည်။
၃။ အသေးစိတ်အချက်အလက်များကို ကရင်ပြည်နယ်ကျေးလက်ဒေသ ဖွံ့ဖြိုးတိုးတက်ရေးဦးစီးဌာနရုံး ဖုန်း-၀၅၈-၂၃၃၈၇၊ ၀၉-၇၈၂၉၀၆၀၂၅ သို့ ရုံးချိန်အတွင်း ဆက်သွယ်စုံစမ်းနိုင်ပါသည်။

တင်ဒါခေါ်ယူရေးအဖွဲ့

စိန်ပင်လယ် စိန်ရွှေရတနာဆိုင်
မြန်မာ့နှစ်သစ်ကူး အထူးအစီအစဉ်ဖြင့် (750)18 K ပလက်တီနမ်များနှင့်
စိန်ဆွဲကြိုး၊ စိန်လက်ကောက်၊ စိန်ဆွဲသီး၊ စိန်လက်စွပ်၊ စိန်ထည်လက်ဝတ် ရတနာ
ဒီဇိုင်းအသစ်အဆန်း မြောက်များ စွာကို (20-4-2016) မှ (21-5-2016) အထိ
5% မှ 30% အထူးလျှော့ဈေးဖြင့် ရောင်းချပေးသွားပါမည်။
(၁) Junction Square Center, မြေညီထပ်၊ C-049၊ပြည်လမ်း၊ ကမာရွတ်မြို့နယ်။
(၂) AKK Shopping Center, ပထမထပ်၊ လေးထောင့်ကန်လမ်း၊
သဃ်န်းကျွန်းလမ်းမကြီး။ Ph : 09-250147701

SH မြင့်သူထက် YU
အာဆီယံပညာသင်ဆုအထောက်အကူပြု
အင်္ဂလိပ်စာ ➤ SH.Myint Thu Htet.YU
သင်္ချာ ➤ ဦးတိုးအောင် ပါမောက္ခ(ငြိမ်း)
သိပ္ပံ ➤ ဒေါ်စန်းစန်းမြင့် ဘွဲ့/ပါမောက္ခ(ငြိမ်း)
၂၉.၄.၂၀၁၆ စမည် လက်ခံပြီ

မတင်ဒွန်ထွန်းသော်[၁၂/မရက(နိုင်)၁၆၂၇၇၄]သိစေရန်ကြေညာခြင်း

ကျွန်ုပ်မိတ်ဆွေ ဦးအောင်သွင်ဦးဇင်[၁၂/သကတ(နိုင်)၁၉၅၃၉၄]၏ လွှဲအပ်ညွှန်ကြားချက်အရ အသိပေးကြေညာအပ်ပါသည်။

ရန်ကုန်မြို့၊ မရမ်းကုန်းမြို့နယ်၊ (၁)ရပ်ကွက်၊ သမိုင်း(၃)လမ်း၊ အမှတ်(၈၁၄) နေ မတင်ဒွန်ထွန်းသော် [၁၂/မရက(နိုင်)၁၆၂၇၇၄]သည် ကျွန်ုပ်မိတ်ဆွေထံမှ ၂၈-၁-၂၀၁၆ ရက်တွင် နှစ်ဦးသဘောတူယုံကြည်အပ်နှံထားခြင်း ကတိစာချုပ်ချုပ်ဆို၍ ငွေကျပ်သိန်း(၅၀)တိတိလက်ခံရယူခဲ့ပြီး ၁၀-၂-၂၀၁၆ ရက်တွင် ပြန်လည်ပေးအပ်ပါမည်ဟုကတိပြုခဲ့ပါသည်။

ကျွန်ုပ်မိတ်ဆွေက ပြန်လည်ပေးအပ်ရန် အသိပေးအကြောင်းကြားသော်လည်း ပေးအပ်ခြင်းမရှိပါ။ လူကြီးမင်းလက်ခံရယူခဲ့သည့် ငွေကျပ်သိန်း(၅၀) တိတိကို ကျွန်ုပ်မိတ်ဆွေထံသို့ ကြေညာပါသည့်ရက်မှ (၇)ရက်အတွင်း လာရောက်ပေးအပ်ရန်နှင့် ပေးအပ်ခြင်းမရှိပါက ဥပဒေနှင့်အညီ အရေးယူဆောင်ရွက်သွားမည်ဖြစ်ကြောင်း အသိပေးကြေညာအပ်ပါသည်။

လွှဲအပ်သူ
ဦးအောင်သွင်ဦးဇင်

လွှဲအပ်ညွှန်ကြားချက်အရ
ဦးသန်းညွှန့်(LL.B) ဦးနိုင်ထွန်းလင်း(LL.B)
တရားလွှတ်တော်ရှေ့နေ အထက်တန်းရှေ့နေ
(စဉ်-၅၅၂၇) (စဉ်-၃၅၅၄၅)
အမှတ်-၉၉၊ ဒုတိယထပ်(ယာ)၊ ၃၉လမ်း၊
ကျောက်တံတားမြို့နယ်၊ ရန်ကုန်မြို့။
ဖုန်း-၀၉-၃၁၁၁၆၄၄၄

ပို့ဆောင်ရေးနှင့်ဆက်သွယ်ရေးဝန်ကြီးဌာန
ကုန်းလမ်းပို့ဆောင်ရေး
အခြေခံယာဉ်မောင်းသင်တန်း

ကုန်းလမ်းပို့ဆောင်ရေး၊ အခြေစိုက်အလုပ်ရုံ အမှတ်(၂) ဒဂုံမြောက်မြို့နယ်တွင် အခြေခံယာဉ်မောင်းသင်တန်း အမှတ်စဉ်(၂)ကို ၃-၅-၂၀၁၆ ရက်တွင် ဖွင့်လှစ်ပါမည်။
ဆက်သွယ်ရန်ဖုန်း-၀၉-၇၉၉၉၈၀၈၆၄၀၊ ၀၉-၄၂၁၁၂၄၉၆၇
အမှတ်(၁-၉)မြဝတီမင်းကြီးလမ်း၊ (၅၁)ရပ်ကွက်၊ မြောက်ဒဂုံ

ဒေါ်ခင်ဝါဝါ[၁၂/အစန(နိုင်)၁၃၆၉၉၁]နှင့် အများသိစေရန်

ရန်ကုန်မြို့၊ ဒဂုံမြို့သစ်(တောင်ပိုင်း)မြို့နယ်၊ (၁၉)ရပ်ကွက်၊ ကျောင်းလမ်း၊ အမှတ်-၅၂၉(ခ)ဟု ခေါ်တွင်သော မြေတိုင်းရပ်ကွက်အမှတ်-၁၉၊ မြေကွက်အမှတ်-၅၂၉(ခ) မြေနှင့်နေအိမ်တို့သည် ဦးမြင့်ဇော်[၁၄/ဟသတ(နိုင်)၂၂၂၃၆၈] နှင့် ဒေါ်ခင်ဝါဝါတို့ လင်မယားပေါင်းသင်းနေထိုင်ကြစဉ်က ဝယ်ယူထားသော မြေနှင့်နေအိမ်ဖြစ်ပါသဖြင့် ဦးမြင့်ဇော်၏ သဘောတူ သိရှိခြင်းမရှိဘဲ လွှဲပြောင်း၊ ရောင်းချ၊ ပေါင်နှံ၊ ပေးကမ်းခြင်း၊ တစ်စုံတစ်ရာမျှ မပြုလုပ်ရန် အသိပေးကြေညာအပ်ပါသည်။

ဦးမြင့်ဇော်၏ လွှဲအပ်ညွှန်ကြားချက်အရ-
ဦးခင်မောင်ချို(ဆင်ပေါင်ဝဲ) ဒေါ်စိုးစိုးမိုး(မအူပင်)
တရားလွှတ်တော်ရှေ့နေ(၂၇၃၀/၈၄) တရားလွှတ်တော်ရှေ့နေ(၇၆၆၈)
အမှတ်-၂၆၆၊ ၅-လွှာ၊ ကျိုက္ကဆံလမ်း၊ တာမွေမြို့နယ်၊ ရန်ကုန်မြို့။
ဖုန်း-၀၉-၄၉၃၃၃၀၆၃၈၊ ၀၉-၄၂၅၃၁၁၅၉၁
E-mail:kmcygnbarassociation@gmail.com

ခေါင်းဆောင်မှုနှင့် ထူးချွန်အောင်မြင်ရေး
UEC
United Education Centre

ကိုယ်ပိုင်အထက်တန်းကျောင်းမှ ဂုဏ်ယူဝမ်းမြောက်ခြင်း

၂၀၁၅-၂၀၁၆ ပညာသင်နှစ်တွင်ကျင်းပခဲ့သော အစိုးရစစ် **စတုတ္ထတန်းနှင့်အဋ္ဌမတန်း** စာမေးပွဲများတွင် **အောင်ချက် (၁၀၀%)** နှင့် **Grade (A) (၃၀%)** ရရှိအောင် သင်ကြားပေးကြသော ဆရာမများနှင့် ကျောင်းသား၊ကျောင်းသူများအား UEC ကျောင်းမှ အထူးဂုဏ်ယူဝမ်းမြောက်မိပါကြောင်း။

အမှတ်(၄၇)၊ ရွှေရတနာလမ်း၊ အောင်မြေသာစည်အိမ်ရာ၊ ဆင်ရေတွင်းမှတ်တိုင်၊ ကမာရွတ်မြို့နယ်။

Ph : 01-539875 , 09-793893725 , 09-791010526

STEEL KING
Since 1986
STEEL KING
GROUP OF COMPANIES
Specialized in Steel

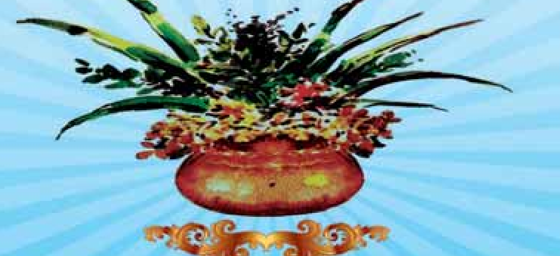

မြန်မာ့နှစ်သစ်ကူးအခါသမယတွင် မြန်မာနိုင်ငံသူ/သားများအားလုံး
ကျန်းမာပျော်ရွှင်၍ ဆန္ဒနှင့် ဘဝ ထပ်တူထပ်မျှ ပြည့်ဝပါစေကြောင်း
STEEL KING မိသားစုမှ
ဆုမွန်ကောင်းတောင်းအပ်ပါသည်။

Y.E.S. Since 1994
ကျောင်းခွဲမရှိပါ။
ဆရာဦးမြင့်အောင် B.A.(Hons.)(English), M.A.(ESL)(Hawaii, USA) ဦးစီးသော
International English Language Centre
တက္ကသိုလ်ဝင်တန်း ဖြေဆိုထားသူများ၊အောင်မြင်ပြီးသူများ နှင့် ဘွဲ့ကြို၊ ဘွဲ့ရများအတွက်

Basic Spoken English
Sat & Sun - 12:30-3:30 pm — 2 Apr
Mon to Thurs-10:00-12:00 am — 25 Apr
Mon to Thurs-3:00-5:00 pm — 25 Apr
Mon to Thurs-5:30-7:00 pm — 25 Apr
Sat & Sun - 9:00-12:00 am — 30 Apr
Sat & Sun - 12:30-30:30 pm — 30 Apr

Pre-Intermediate English
Mon toThurs 1:00-3:00pm — 25 Apr
Sat & Sun - 12:30-3:30 pm — 30 Apr

Vocabulary Enrichment Course
Mon to Thurs 3:30-5:00pm — 25 Apr

Grammar Foundation Course
Mon to Thurs - 10:00-12:00am — 25 Apr
Sat & Sun - 9:00-12:00 pm — 30 Apr

Structure & Written Expression
Sat & Sun - 9:00-12:00 am — 23 Apr
Mon to Thurs - 1:00-3:00 pm — 25 Apr
Sat & Sun - 3:30-6:30 pm — 30 Apr

Basic Writing Course
San & Sun - 3:45 - 6:15 pm — 30 Apr

TOEFL, SAT, IELTS, API, AWC, IE, VEC.

No.190, 2nd Flr., 28th St.(Upper), Pabedan Tsp. Ph: 01-243950, 246910

အစိုးရတရားဝင် ကိုရီးယားအလုပ်ဝင် Professional
ကျွမ်းကျင်သင်တန်းကျောင်း Better Tomorrow

SEOUL - Korea Language School
EPS - TOPIK
(ကိုရီးယားဘာသာစကားအရည်အချင်းစစ် စာမေးပွဲ)

"ရှားသွပ်သော လူကိုရှာချင်တယ်"
လောကမှာ အလကားရမယ့် အလုပ်တွေမရှိဘူး၊ (၅)လ ကြိုးစားပြီးမှ တစ်ဘဝလုံး ပြောင်းလဲကြရအောင် "ကိုရီးယားနိုင်ငံကို တကယ်သွားချင်တဲ့သူလာခဲ့ပါ။"
ပညာအရည်အချင်းမလိုဘဲ သင်လည်း ကိုရီးယားကို ပိုက်ဆံရှာဖို့ သွားကြစို့။

- ♣ လစာ (၁၈)သိန်းဝန်းကျင် ရရှိသော အာမခံချက်။
- ♣ မြန်မာစကား ကျွမ်းကျင်စွာပြောနိုင်သော ကိုရီးယားလူမျိုး ဆရာ KIM ကိုယ်တိုင်ရဲ့ သင်ကြားပို့ချချက်။
- ♣ ကိုရီးယားဘာသာစကားကို လုံးဝမတတ်သူများအတွက် အခြေခံမှစ၍ စာမေးပွဲအောင်မြင်သည်အထိ တာဝန်ယူ သင်ကြားပေးနေပါသည်။

တန်းခွဲသစ်များ ၁၅ - ၅ - ၂၀၁၆ ရက် နောက်ဆုံးထား၍ လက်ခံပေးနေပါသည်။
[သင်တန်းကာလ (၅) လ] "တွေဝေမနေဘဲ အရင်ဆုံးဖုန်းဆက်ပြီး တိုင်ပင်ဆွေးနွေးကြည့်ပါ။"

လိပ်စာ - အမှတ် (B/30)၊ ပထမထပ်၊ ဦးထွန်းလင်းချိုလမ်း၊ လှည်းတန်း၊ ရန်ကုန်မြို့။
ဖုန်း - 01-512 804, 097-9583-2100, 092-5982-8585, 09-3292-8585.
ပွဲရုံတောင် - 01-397502, 09-5150582.

CaféPOS®
စားသောက်ဆိုင်သုံးကွန်ပျူတာစနစ်
Dine In | Reservation | Bill | Tax | Discount | Table | Ordering
Print | Reports | Services
Galaxy Software | www.galaxy.com.mm | Website
(YGN) 09-254151516, 09-43029798
(MDY) 09-440067577, 09-978030881
(NPT) 09-974432762, 09-974432763
Phone
Galaxy Software Co., Ltd.
Developer of iStock
Address

မြေညီတိုက်ခန်းအမြန်ရောင်းမည်
(ညှိနှိုင်းဈေးဖြင့်)
အောင်မေတ္တာ (၆) လမ်း၊လှိုင်ဈေးအနီး။
ဆက်သွယ်ရန် — 09 5130296
09 792444308

တိုက်ခန်းရောင်းမည်
(၁၂နံ့ပေ×၅၀ပေ×၉ပေ) မြေညီထပ်
ပြင်ဆင်ပြီး၊ အလင်းရောင်လမ်း၊
ဝါဆိုမှတ်တိုင်အနီး၊ ဒေါပုံမြို့နယ်။
ဖုန်း-၀၉ ၄၂၅၀ ၂၅၂၈၁

H&K
A0/A1 ဆိုက်ကြီး အထူး ပုံထုတ် မိတ္တူ
A1-ဆိုက် Drawing မြေပုံ (၁ ရွက်လျှင် ၇၀၀ ကျပ်)
H&K Media Solutions

ပိုင်ရှင်ကိုယ်တိုင်အမြန်ရောင်းမည်

(၁)မ/ဒဂုံ၊ (၃၂)တိုးချဲ့၊ ဦးကြင်ဥလမ်း၊ (VIP) ပေ(၆၀×၈၀) ဂရန်အမည်ပေါက် - ၃၀၀၀သိန်း
(၂)တ/ဥ၊ (၁၀)ရပ်ကွက်၊ မေတ္တာလမ်းမကြီး ပေ(၂၀×၆၀) ဂရန်(၂)ထပ် နံကပ် - ၃၂၀၀သိန်း
(၃)ဒဂုံ/ဆိပ်ကမ်း၊ (၆၀)ရပ်ကွက်၊ ပေ(၄၀×၆၀) ပါမစ်(ထောင့်ကွက်) - ၃၀၀သိန်း
(၄)ပြင်ဦးလွင်၊ မြတ်မင်္ဂလာကွက်သစ် ပေ(၈၀×၈၀) နှစ်ကွက်တွဲ မီးပါအုတ်စည်းရိုးခတ်ပြီး - ၁၁၀၀သိန်း
(၅)ပြင်ဦးလွင်၊ မြတ်မင်္ဂလာကွက်သစ် ပေ(၈၀×၈၀)(အနီးစခန်း) - ၂၅၀သိန်း
(၆)ရေစကြို၊ သနပ်ခါးခြံ၊ ဆင်ဖြူရှင်လမ်းမကြီးပေါ် (၁၄)ဧက၊ သနပ်ခါးပင် ၁၅၀၀၀ခန့်ပါ (၅၊ ၆နှစ်သား) ပုံစံ(၇)ကျပြီး (တစ်ဧက) - ၇၀သိန်း
ဆက်သွယ်ရန်ဖုန်း Ph-095105179, Ph-09973402211

ပန်းခင်း အမျိုးသမီး ဘော်ဒါဆောင်

(A) (၁)လချင်း သွင်းလျှင် ပုံမှန်အတိုင်းသွင်းရမည်၊
(B) (၂)လစာ သွင်းလျှင် (၁၀%)လျှော့၍ သွင်းခွင့်ရမည်၊
(C) (၃)လစာ သွင်းလျှင် (၁၅%)လျှော့၍ သွင်းခွင့်ရမည်၊
(D) (၄)လမှ(၆)လစာထိ သွင်းလျှင် (၂၀%)လျှော့၍ သွင်းခွင့်ရမည်၊

ပန်းခင်း(၂) — အမှတ် (၃၀၃)၊ (၈)လွှာ၊ မဟာဗန္ဓုလလမ်းနှင့် (၄၂) လမ်းထောင့်၊ ဗိုလ်တထောင်မြို့နယ်၊ ရန်ကုန်မြို့။ (၀၉-၃၁၈၀၅၁၁၈)
ပန်းခင်း(၃) — တိုက် (၂၃)၊ အခန်း (B-8)၊ လှည်းတန်းလမ်းမကြီး၊ (လှည်းတန်းဈေးအနီး)၊ ကမာရွတ်မြို့နယ်၊ ရန်ကုန်မြို့။ (၀၉-၇၃၀၅၉၉၆၁)
ပန်းခင်း(၅) — အမှတ် (၃၀၉)၊ ၄-လွှာ၊ မဟာဗန္ဓုလလမ်းနှင့် (၄၁)လမ်းထောင့်၊ ဗိုလ်တထောင်မြို့နယ်၊ ရန်ကုန်မြို့။ (၀၉-၄၉၂၅၄၉၃၅)
ပန်းခင်း(၇) — အမှတ် (၅၇)၊ လင်းလွန်းလမ်း၊ (အင်းမလမ်းနှင့် ဓလွန်လမ်းကြား)၊ လင်းလွန်း (မြောက်)ရပ်ကွက်၊ စမ်းချောင်းမြို့နယ်၊ ရန်ကုန်မြို့။ ဥာဏ်ကိုက်ကိုက်လုံးချင်း (ကြည့်မြင်တိုင်ဥဒေါ့ မှတ်တိုင်နှင့် ပေါ့ဗိလမ်း၊ ရှမ်းလမ်းဈေး (ဠဈေး) မှတ်တိုင် အနီး) (၀၉-၇၃၀၃၅၈၇၅)
ပန်းခင်း(၉) — အမှတ် (၃၀၃)၊ ၅-လွှာ၊ မဟာဗန္ဓုလလမ်းနှင့် (၄၁)လမ်းထောင့်၊ ဗိုလ်တထောင်မြို့နယ်၊ ရန်ကုန်မြို့။ (၀၁-၃၉၈၂၅၃)
မအူပင် — အမှတ် (၁၀)၊ (၅)ရပ်ကွက်၊ (၉)လမ်း၊ မအူပင်မြို့ (မင်းလမ်းနှင့်အောင်ဇေယျလမ်းကြား) (၀၉-၄၉၇၅၂၇၄၉)

အဆောင်သူအသစ်ခေါ်လာသူတိုင်း သွင်းငွေ၏(၁၀%)ကို အကျိုးဆောင်ခအဖြစ်ပြန်လည်ချီးမြှင့်မည်ဖြစ်ပါသည်။
ဘွဲ့ရအဆောင်မှူးအလိုရှိသည်။ (၃၅မှ၅၀နှစ်ကြား)
09-5118647-785118647-421098852

မိတ်ဆွေများ အတွက် သတင်းကောင်း
"ရွှေမြင့်စံနှင့် မင်းသုကျော် အကျိုးဆောင်နှင့် ဆောက်လုပ်ရေး Co;"
မှ "သန်လျင်မြို့နယ် Star City အိမ်ရာ" ရှိအခန်းများကို ခေတ်မီ လှပသော Design များဖြင့်ပြင်ဆင်၍ "ရောင်း / ဝယ် / ငှား" ခြင်းဖြင့် ကူညီပေးပါမည်။
ပြင်ဆင်ခနှုန်း (၁× × / ၂× × / ၂× ×)သိန်း (ပစ္စည်းစုံ)
"ရွှေမြင့်စံနှင့် မင်းသုကျော် အကျိုးဆောင်နှင့်ဆောက်လုပ်ရေး Co;"
အမှတ်(၇၀/၂)ကမ္ဘာအေးဘုရားလမ်း၊ ရွှေဂုံတိုင်မီးပွိုင့်ထောင့်၊ ဗဟန်း။
01-548-993, 09-509-9696, 09-79-509-9696, 09-7309-9696

အားကစားမြှင့်တင် စိတ်လန်းရွှင် ဆန့်ကျင်မူးယစ်ဆေး

ကြော်ငြာ

မြန်မာမြတ်ချယ်ရီ Travel & Tours
01-551240, 09-5003647

တန်မှတန် ဗီယက်နမ် ခရီးစဉ် May 20-23 အားလုံးအပြီးအစီး Package

- ဗီယက်နမ်-ဟိုချီမင်း-မဲခေါင် $360 (4D /3N)
- ကမ္ဘောဒီးယား-ဖနွမ်းပင်-အန်းကောဝပ်-ဗီယက်နမ်-ဟိုချီမင်း $650 (May-27 - June-1) (6D /5N)
- ကိုရီးယား(ဆိုးလ်-Everland)-ဗီယက်နမ်-ဟိုချီမင်း $990 (June-27 - July-2) (6D /5N)

ဘုရားဖူးခရီးများအတွက်အထူးဈေးနှုန်းဖြင့် စီစဉ်ပေးသည် ကားသီးသန့်ငှားသည်

အမှတ်(၁၂၂/၁၂၄)၊ ကျိုက္ကဆံလမ်း၊ တာမွေ။ Fb: Myanmar Myat Cherry Travel & Tours

ရောင်းမည်

မင်္ဂလာဒုံမြို့နယ်၊ ခရေပင်လမ်းမကြီးနှင့် ကျောချင်းကပ်၊ ပေ(၄၀×၆၀)၊ ဂရန်အမည်ပေါက်ရမည်။ RC (၁) ထပ် ခွဲတိုက်။

ဖုန်း-၀၉-၉၇၄၂၃၉၁၀၈၊ ၀၉-၅၁၅၆၉၆၂၀၉-၃၃၁၄၈၀၅၇

မြတ်သဒ္ဓါ

ဒဂုံမြို့သစ်
အရှေ့ပိုင်း၊ တောင်ပိုင်း၊
မြောက်ပိုင်း၊ ဆိပ်ကမ်း
မြေကွက်များ ဈေးကောင်းပေးဝယ်ယူနေသည်
09 5014601, 09 8616567.

ဒဂုံမြို့သစ်

အရှေ့ပိုင်း
ဆိပ်ကမ်းမြို့နယ်
တောင်ပိုင်း၊ မြောက်ပိုင်း
များရှိမြေကွက်များကို
ဈေးကောင်းပေးဝယ်သည်၊
09-500 5916
09-730 97123

CROWN EDUCATION Learning Center

IELTS Special Exam Practice Class

"နိုင်ငံတကာအတွေ့အကြုံရှိ ဝါရင့်ဆရာဆရာမများနှင့် စနစ်တကျလေ့ကျင့်သင်ကြားပေးလျက်ရှိသည်"

အမှတ်ကောင်းကောင်းရလိုသူများအတွက်

- IELTS Preparation Course
- IELTS Exam Practice Course

4 Skills ကျွမ်းကျင်လိုသူများအတွက်

- Foundation English Course
- Intermediate English Course
- Advanced English Course

Enroll now for Apr Intake

Call us : 01 527 838, 09 732 56 965, 09 2548 28311

မြေကွက်များဝယ်လိုသည်

ဒဂုံဆိပ်ကမ်း၊ ဒဂုံအရှေ့၊ ဒဂုံတောင် မြို့နယ်များရှိ မြေကွက်များ ဝယ်လိုပါသည်။

ပိုင်ရှင်ကိုယ်တိုင်ဆက်သွယ်ပါ။

ဖုန်း-၀၉-၂၆၀၆၆၄၄၈၀၊ ၀၉-၂၆၀၆၆၄၄၉၀

Franchise Business Networking

Organized by : Ministry of Commerce, DBD Department of Business Development, Ministry of Commerce Thailand

Thailand Franchise Discovery

Business Opportunity from Thailand

20 Franchise

- Food and Beverage
- Retail
- Service
- Education

Thursday, May 12th, 2016
2.00 p.m. - 6.00 p.m.
Yangon Ballroom, Novotel Yangon Max
459 Pyay Road, Kamayut Tsp, Yangon.

RSVP : Mr. Einda Phyohis 09795605745

The 1st Japanese SME Technology Exhibition

Date: 28th and 29th April 2016.
Time: 28th 10 am - 5 pm
29th 10 am - 3 pm
Site: Myanmar Engineering Society (headquarters bldg. - Function Hall)
Hlaing Universities Campus, Hlaing Township Thamine College St. Yangon
Contact : TEL 09-49275951
09-798396208
Charge: Free

organized Business Support Co., Ltd.
co-organized AJMMC Association of Japan Myanmar Mutual Cooperation

Scaffolding & Pipe Support

ငြမ်း၊ T တိုင် - ငှားရန်ရှိသည်

Eagle-ဆက်သွယ်ရန်ဖုန်းနံပတ် ၀၉- ၇၈၃၈၆၆၈၆၃

၀၉-၄၂၂၅၂၇၄၅၉၉

အိမ်ငှားမည်

မစိုးရိမ်ကျောင်းလမ်း၊ ၉ မိုင်၊ အမှတ်(၅)ရပ်ကွက်၊ မရမ်းကုန်းမြို့နယ်၊
ပေ(၈၀×၁၀၀)ပေါ်တွင် အာစီ(၁)ထပ်ခွဲ
3MBR, 1BR(out house) 6 aircons, မြက်ခင်းကျယ်၊ Garden House၊
ကားရုံ (ကား ၂ စီးစာ)
ဂေါက်ကွင်း View၊ သီးပင်စားပင်စုံ၊ ဆိတ်ငြိမ်ရပ်ကွက်၊
North Point Ocean Super Center, Feel,
Taste 2, Mix restaurant တို့နှင့်နီး--
တစ်လ 1800 USD (negotiable)

ဆက်သွယ်ရန် ဖုန်း-၀၉-၅၀၀၄၃၅၆၊ ၀၉-၇၉၄၄၇၀၆၅၀

ကွန်ပျူတာပုရောဟိတ်

A.G.T.I(Mech.Engg) 0931079394
095179128/0931300995/09262383622/ViberPh:09972122177

ကန့်ကွက်နိုင်ပါသည်။

ရန်ကုန်တိုင်းဒေသကြီး၊ ဒဂုံမြို့သစ် (တောင်ပိုင်း) မြို့နယ်၊ ဇက်မှုဇုန်၊ (၆၃) ရပ်ကွက်၊ မြေကွက်အမှတ် (၁၄၈၂+၁၄၈၃)၊ မြေအကျယ် (၆၀ ပေ x ၈၀ ပေ)၊ ရှိမြေကွက်နှင့် ယင်းမြေကွက်ပေါ်ရှိ အကျိုးခံစားခွင့်အရပ်ရပ်အားလုံးတို့ကို ပိုင်ဆိုင်အကျိုးခံစားခွင့်ရှိသူ ဦးစန်းသွင် (၁၂/ပဇတ (နိုင်) ၀၀၁၃၆၆) နှင့် ဒေါ်ဥမ္မာထွေး (၁၂/ပဇတ (နိုင်) ၀၀၄၇၄၁) တို့ထံမှ ကျွန်ုပ်၏မိတ်ဆွေဖြစ်သူက အပြီးအပိုင်ဝယ်ယူရန် စရောင်းဖိုးငွေ၏ တစ်စိတ်တစ်ဒေသကို ပေးချေထားပြီးဖြစ်ပါသည်။

သို့ဖြစ်ပါ၍ အဆိုပါ မြေကွက်အပေါ် ပိုင်ရေးဆိုင်ခွင့်ရှိသူ မည်သူမဆို အရောင်းအဝယ်ကို ကန့်ကွက်လိုပါက ဤကြော်ငြာပါသည့်နေ့မှစ၍ (၇) ရက်အတွင်း ခိုင်လုံသောပိုင်ဆိုင်မှုအထောက်အထားမူရင်း စာရွက်စာတမ်းများနှင့်တကွ ကျွန်ုပ်ထံ လူကိုယ်တိုင်လာရောက်ကန့်ကွက်နိုင်ပါကြောင်းနှင့် သတ်မှတ်ရက်ကုန်ဆုံးသည့်တိုင် ကန့်ကွက်မည့်သူမရှိပါက အရောင်းအဝယ်ကို ဥပဒေနှင့်အညီ ပြီးဆုံးသည်အထိ ဆက်လက်ဆောင်ရွက်သွားမည်ဖြစ်ကြောင်း အများသိစေရန် ကြေညာအပ်ပါသည်။

လွှဲအပ်ညွှန်ကြားချက်အရ -
ဦးမြအောင် (အောင်ကြီး)
တရားလွှတ်တော်ရှေ့နေ (စဉ်-၃၉၁၃)
အမှတ်-၁၆၃၊ ၄-လွှာ၊ ၃၈-လမ်း၊ ကျောက်တံတားမြို့နယ်၊ ရန်ကုန်မြို့။
ဖုန်း- ၀၉ ၅၁၃၁၂၄၆

ဦးမောင်ကောင်း[၁၄/မမက(နိုင်)၀၀၇၀၂၄]၏လွှဲအပ်ညွှန်ကြားချက်အရ အကျိုးဆောင်ရှေ့နေများဖြစ်သည့် ဦးသိန်းထွန်း(မြောက်ဒဂုံ)၊ ဦးမြင့်ထွန်း(မင်္ဂလာဒုံ)၏ ၈-၄-၂၀၁၆ရက်စွဲပါ ကြေးမုံသတင်းစာ စာမျက်နှာ(၂)ရှိ ကန့်ကွက်ကြောင်းကြော်ငြာချက်အား ပြန်လည်ဖြေရှင်းအသိပေးကြေညာခြင်း

ကျွန်ုပ်၏အမှုသည် ဒေါ်ငွေငွေဝင်း [၉/မတရ(နိုင်)၀၁၃၁၆၉]၊ တိုက်(၁၀၈)၊ အခန်း(၆)၊ မီးဒုံးလမ်းသွယ်(၁)၊ (၂၉)ရပ်ကွက်၊ သုဝဏ္ဏ၊ သင်္ဃန်းကျွန်းမြို့နယ်နေသူသည် ဒဂုံမြို့သစ်(မြောက်ပိုင်း)မြို့နယ်၊ (၃၁)ရပ်ကွက်၊ လှိုင်သီရိ(၁)လမ်း၊ အမှတ်(၈၄၁/ခ)ဟုခေါ်တွင်သော မြေတိုင်းရပ်ကွက်အမှတ်-၃၁၊ မြေကွက်အမှတ်(၈၄၁/ခ)၊ အကျယ်အဝန်း ပေ(၂၀×၆၀)ရှိ နှစ်(၆၀)ဂရန်မြေအား ဒေါ်ညိုညိုရှိန် [၁၂/သဃက(နိုင်)၀၃၉၂၆၃]ထံမှ ၂၃-၅-၂၀၁၄ ရက်တွင် စရန်ငွေပေး၍ ဝယ်ယူခဲ့ပြီး ၁-၆-၂၀၁၄ ရက်တွင် ကြေးမုံသတင်းစာ၌ ဝယ်ယူမည့်မြေကွက်နှင့်ပတ်သက်၍ ကန့်ကွက်နိုင်ပါသည်ဟူသော ကြော်ငြာထည့်သွင်းခဲ့ပါသည်။ မည်သူတစ်ဦးတစ်ယောက်မျှ ကန့်ကွက်မည့်သူမရှိ၍ ၁၉-၆-၂၀၁၄ ရက်တွင် နှစ်ဦးသဘောတူ မြေကွက်အရောင်းအဝယ်ကတိစာချုပ်ကို ပြုလုပ်ချုပ်ဆို၍ မြေကွက်ကို အပြီးအပိုင်ဝယ်ယူပြီး မြေကွက်ကို လက်ရောက်ရယူခဲ့ပါသည်။ ဝယ်ယူထားသောမြေကွက်နှင့်ပတ်သက်၍ ဂရန်အမည်ပေါက် ဦးမောင်မောင်လတ်ထံမှ ၂၀-၆-၂၀၁၄ ရက်တွင် အထူးကိုယ်စားလှယ်လွှဲစာအမှတ်-၁၆၈၈၁/၂၀၁၄ ဖြင့် စာချုပ်စာတမ်းမှတ်ပုံတင်ရုံးတွင် လွှဲပြောင်းရယူခဲ့ပါသည်။

ကျွန်ုပ်၏အမှုသည် ဒေါ်ငွေငွေဝင်းသည် ၎င်းဝယ်ယူထားသောမြေကွက်အား ခြံစည်းရိုးကာရံ၍ ဝယ်ယူခဲ့သည့် ၁၉-၆-၂၀၁၄ ရက်မှ ယနေ့ထိတိုင် မြေကွက်ကို လက်ရောက်ရရှိထားသူတစ်ဦးဖြစ်ပါသည်။ ဒေါ်ငွေငွေဝင်းလက်ဝယ်ရှိ ခြံစည်းရိုးခတ်ထားသော မြေကွက်အတွင်းသို့ ခြံစည်းရိုးဖျက်၍ ကျူးကျော်ဝင်ရောက်ခဲ့ပါက ပြဋ္ဌာန်းဥပဒေနှင့်အညီ အရေးယူခြင်းခံရပါမည်။

ဒေါ်ငွေငွေဝင်း ပိုင်ဆိုင်ထားသော မြေကွက်အား ဒေါ်ညိုညိုရှိန်မှ ၂၂-၆-၂၀၁၅ ရက်တွင် ဦးမောင်ကောင်း[၁၄/မမက(နိုင်)၀၀၇၀၂၄]သို့ စာချုပ်စာတမ်းများအတုပြုလုပ်၍ လိမ်လည်ရောင်းချခဲ့ကြောင်း ၈-၄-၂၀၁၆ ရက်စွဲပါ ကြေးမုံသတင်းစာကြော်ငြာအရ သိရှိရပါသည်။ အထက်ပါကိစ္စနှင့်ပတ်သက်၍ ဦးမောင်ကောင်းအနေဖြင့် ဒေါ်ညိုညိုရှိန်အားလိမ်လည်ရန်အလို့ငှာ စာချုပ်စာတမ်းအတုပြုလုပ်၍ ဒေါ်ငွေငွေဝင်းပိုင်မြေကွက်ကို လိမ်လည်ရောင်းချခဲ့သည့်အတွက် ပြစ်မှုဆိုင်ရာ ဥပဒေပုဒ်မ-၄၆၈ အရလည်းကောင်း၊ စာချုပ်စာတမ်းအတုပြုလုပ်ရာတွင် ပါဝင်လက်မှတ်ရေးထိုးခဲ့သူများသည် ဒေါ်ညိုညိုရှိန် လိမ်လည်ရာတွင် အားပေးကူညီသူများအဖြစ် ပါဝင်နေသည့်အတွက် ပြစ်မှုဆိုင်ရာဥပဒေပုဒ်မ-၁၁၄ အရလည်းကောင်း အမှုဖွင့်အရေးယူရန်သာရှိနေပါလျက် မြေလက်ဝယ်ရှိ၍ ပိုင်ဆိုင်နေသူ ဒေါ်ငွေငွေဝင်းအား မဟုတ်မမှန်စွပ်စွဲ၍ ကြေညာထားသော ၈-၄-၂၀၁၆ ရက်စွဲပါ သတင်းစာကြော်ငြာအား အမြန်ဆုံးပြန်လည်ရုပ်သိမ်း၍ တောင်းပန်ပေးရန် အသိပေး အကြောင်းကြားကြေညာအပ်ပါသည်။

ဒေါ်ငွေငွေဝင်း၏လွှဲအပ်ညွှန်ကြားချက်အရ-
ဦးအောင်အောင်ထွန်း တရားလွှတ်တော်ရှေ့နေ (စဉ်-၅၁၂၀)
အမှတ်(၇၃)၊ မြေညီထပ်၊ ပန်းဆိုးတန်းလမ်း၊ ကျောက်တံတားမြို့နယ်၊ ရန်ကုန်မြို့။

City College Yangon

အလယ်တန်း၊ အထက်တန်း အောင်မြင်ပြီးသူများအတွက်

International City College Yangon IGCSE Program with over 20 Years IGCSE Experienced Teachers.

Program

Pre - IGCSE

Duration: 1 Year, Starting May 2016.
Subjects: Pure Maths, Further Maths, Physics, Biology, Chemistry, English, IELTS
English: Taught by Native Speaking Teacher.
Admission Requirements: Grade 9 (State School), Secondary 3 or equivalent

IGCSE

Duration: 1 Year, Starting May 2016. Ready for May 2017 IGCSE Exams
Subjects: Pure Maths, Further Maths, Physics, Biology, Chemistry, English
English: Taught by Native Speaking Teacher.
Admission Requirements: Grade 10,11 (State School), Secondary 4 or equivalent

GCE A Level - AS,A2

Duration: AS: 1 Year, A2: 1 Years, Starting May 2016.
AS Level: 3 Subjects; Pure Maths, Further Maths, Physics, Biology
A2 Level: 3 Subjects; Pure Maths, Further Maths, Physics, Chemistry
English, IELTS Taught by Native Speaking Teacher
Admission Requirement: IGCSE Passed

Time

Class Hours: 9 am to 5 pm - 9 - 10:30 am, 11 - 12:30 pm, 1 - 2:30 pm, 3 - 4:30 pm, 3 Subjects a Day.
Days: Monday to Friday.

Counseling

During IGCSE Studies,we counsel students to find the right major in the universities.
We help students choose the universities in US, Canada, Japan, Singapore, Australia etc.
We provide complete help for admission to these universities.

City College ကို အမေရိကန်နိုင်ငံမှအခြေခံဆရာကြီးက ဦးစီးဖွင့်လှစ်ထားပြီးကျွန်ုပ်တို့၏ကျောင်းမှ မြန်မာကျောင်းသားများကိုနိုင်ငံတကာတက္ကသိုလ်များသို့ အောင်မြင်ပို့ဆောင်ပေးခြင်းဖြစ်ပါသည်။

Call: 09 450 634 402, 3, 4 / N0.34, Ma Po St., 3 Fl.(B), Myaynigone, Sanchaung, Yangon.
facebook.com/citycollegeyangon / www.citycollegeyangon.com

အထူးကျေးဇူးတင်လွှာ

ရှမ်းပြည်နယ်(တောင်ပိုင်း)၊ ကလောမြို့နယ်၊ ကြေးကုန်းကျောက်တန်းရွာတွင် သောက်သုံးရေ ခက်ခဲမှုကြောင့် ရွာသူရွာသားများကြုံတွေ့ရသည့် သောက်သုံးရေရှားပါးခြင်းဒုက္ခကို ကြီးမားသည့် မေတ္တာ စေတနာတို့ဖြင့် စက်ရေတွင်းနှင့်ရေလှောင်ကန်တို့ကို တူးဖော်တည်ဆောက်လှူဒါန်းပေးပါသော **"ကမ္ဘောဇ အနာဂတ်အလင်းတန်းမြန်မာဖောင်ဒေးရှင်း"** မှ တာဝန်ရှိသူ အားလုံးတို့အား ရွာဦးကျောင်းဆရာတော် နှင့်တကွ ကျေးရွာသူကျေးရွာသားအားလုံးတို့က အထူးပင်ကျေးဇူးတင်ရှိပါကြောင်း မှတ်တမ်းတင်ဖော်ပြ အပ်ပါသည်။

ရွာဦးကျောင်းဆရာတော် ဦးသာဂရနှင့် ကျေးရွာသူ၊ ကျေးရွာသားများ
ကြေးကုန်းကျောက်တန်းရွာ၊ ကလောမြို့နယ်

ကမ္ဘောဇဘဏ်မိသားစုသို့ နှစ်ဦးဆုမွန်နှင့် အထူးကျေးဇူးတင်လွှာ

ရှမ်းပြည်နယ်(တောင်ပိုင်း)၊ အောင်ပန်းမြို့သည် ပင်လယ်ရေမျက်နှာပြင်အထက် (၄၂၁၉)ပေတွင် တည်ရှိသော တောင်ပေါ်မြို့တစ်မြို့ဖြစ်သည်နှင့်အညီ သောက်သုံးရေအခက်အခဲကို အစဉ်ကြုံတွေ့ရပါသည်။

ထိုအခက်အခဲများကို ပြေလည်စေရန်အတွက် မေတ္တာ၊ စေတနာအပြည့်ဖြင့် **"ကမ္ဘောဇအနာဂတ် အလင်းတန်းမြန်မာဖောင်ဒေးရှင်း"** မှ အောက်ပါအတိုင်း လှူဒါန်းဆောင်ရွက်ပေးခဲ့ပါသည်။

(က) မင်္ဂလာကန်အား ကန်ဆယ်ခြင်း၊ အဆင့်မြှင့်တင်ပေးခြင်း၊ နုန်းစစ်ကန်များဆောက်လုပ်ခြင်းနှင့် ရေရှည်တည်တံ့စေရန် ကန်ပေါင်အား ကျောက်စီပေးခြင်း၊

(ခ) အောင်ပန်းမြို့ မဟာစည်သာသနာ့ရိပ်သာတွင် စက်ရေတွင်းတူးဖော်ပေးခြင်း၊

(ဂ) အောင်ပန်းမြို့၊ မင်္ဂလာကန်ရှေ့ ပြည်သူ့ဆေးရုံအနီးတွင်လည်းကောင်း၊ အောင်ပန်းပင်မှီ ဂေါက်ကလပ်အတွင်းတွင်လည်းကောင်း၊ အေးမြင့်သာယာရပ်ကွက်တွင်လည်းကောင်း စက်ရေ တွင်းများတူးဖော်ပေးခြင်းနှင့် ရေလှောင်ကန်များ ဆောက်လုပ်ပေးခြင်း။

ဖော်ပြပါလှူဒါန်းမှုများ၏ အကျိုးကျေးဇူးကို အောင်ပန်းမြို့ ရဟန်းသံဃာများနှင့် မြို့နေပြည်သူ လူထုတို့ခံစားရသည့်အတွက် **"ကမ္ဘောဇအနာဂတ်အလင်းတန်းမြန်မာဖောင်ဒေးရှင်း"** နှင့်တကွ ကမ္ဘောဇ ဝန်ထမ်းမိသားစုတို့အား အောင်ပန်းမြို့မှ မြို့မိမြို့ဖများနှင့် မြို့နေပြည်သူများမှ အထူးပင်ကျေးဇူးဥပကာရ တင်ရှိပါကြောင်းနှင့် ရေအကျိုးဆယ်ပါးတို့အား အစဉ်ခံစားစံစားရပြီး နိုင်ငံတော်နှင့် ပြည်သူ့အကျိုး၊ သာသနာ အကျိုးတို့အား ဆတက်တိုး၍ သယ်ပိုးချီးမြှောက် ထောက်ပံ့နိုင်ပါစေကြောင်း နှစ်ဦးအခါသမယတွင် ဆုမွန် ကောင်းတောင်းအပ်ပါသည်။

မြို့မိ၊ မြို့ဖများနှင့် မြို့နေပြည်သူများ
အောင်ပန်းမြို့၊ ရှမ်းပြည်နယ်(တောင်ပိုင်း)

သက်တမ်း	DATA ပမာဏ	ဈေးနှုန်း	အင်တာနက် နှုန်းထား	ဝယ်ယူရန်	
				USSD Code ဖြင့်	SMS ဖြင့်
(၁)ည	250 MB	၃၀၀ကျပ်	၁ကျပ် ပြား ၂၀/MB	*237*1#	1N to 1332
(၇)ည	1 GB	၁၀၀၀ကျပ်	၁ ကျပ်/MB	*237*2#	7N to 1332
ညပေါင်း(၃၀)	4 GB	၃၂၀၀ကျပ်	ပြား ၈၀/MB	*237*3#	30N to 1332

ညစဉ်ည (၁၁) နာရီမှ နံနက် (၇) နာရီအတွင်း အသုံးပြုနိုင်ပါသည်။

- "ဆွေသဟာ" ရယူထားသည့် GSM/WCDMA (Postpaid နှင့် Pre-paid) အသုံးပြုသူများအားလုံး ရယူအသုံးပြုနိုင်ပါသည်။
- Promotion ကာလအတွင်း ညစဉ် ည (၁၁)နာရီ မှ နံနက် (၇)နာရီ အထိ နာရီပေါင်း (၈) နာရီကြာ အသုံးပြုနိုင်ပါမည်။
- ည (၁၁)နာရီ မှ နံနက် (၇) နာရီ အတွင်း အသုံးပြုရန်သတ်မှတ်ထားသော Data ပမာဏ ကုန်သွားပါက ထပ်မံဝယ်ယူ အသုံးပြုနိုင်ပါသည်။
- ည (၁၁)နာရီ မှ နံနက် (၇) နာရီ အတွင်း အင်တာနက်သုံးစွဲခများကို "Dataများနဲ့ည Package"မှသာ ကောက်ယူသွားမည်ဖြစ်ပါသည်။
- ဝယ်ယူထားသောPackage မှအင်တာနက်သုံးစွဲခများကျော်လွန်ပါက ပုံမှန်နှုန်းထားအတိုင်းဆက်လက် ကောက်ယူသွားပါမည်။
- MPT SIM ကဒ် ကို SIM Slot 1 တွင် ထည့်သွင်းအသုံးပြုပါက ပိုမိုကြည်လင်ပြတ်သားသောအသံနှင့် မြန်ဆန်သော 3G အင်တာနက် ဝန်ဆောင်မှုကို ရရှိနိုင်ပါမည်။

ဆွေသဟာ ရယူရန် "SWE" ဟုရိုက်၍ 1332 သို့အခမဲ့ SMS ပေးပို့ပြီး ဝန်ဆောင်မှုရယူနိုင်ပါသည်။

* ၂၀၁၆ ဧပြီလ (၁) ရက်နေ့မှစ၍ လက်ရှိနှုန်းထားများတွင် ကုန်သွယ်လုပ်ငန်းခွန် ၅% ကို ထပ်ဆောင်းကောက်ခံသွားပါမည်။

အသေးစိတ်သိရှိလိုပါက
http://www.mpt.com.mm
https://facebook.com/mptofficialpage
MPT OFFICIAL သို့ဝင်ရောက်ကြည့်ရှုနိုင်ပါသည်။
CALL CENTER 106
(၂၄)နာရီ အခမဲ့ ဆက်သွယ်မေးမြန်းနိုင်ပါသည်။

နှစ်သစ်မင်္ဂလာဆုတောင်းလွှာ

ASIA MYANMR SHINING STAR INVESTMEN CO.,LTD.

မင်္ဂလာတောင်ညွန့်မြို့နယ်၊ ဦးအောင်မြတ်လမ်းနှင့် ကန်ရိပ်သာလမ်းထောင့်ရှိ
Residence , Office Tower , Service Apartment နှင့် Hotel တို့ပါဝင်သော
KANTHARYAR PROJECT တွင် Residence နှင့် Office Tower များကို
ဝယ်ယူအားပေးထားသော မိတ်ဟောင်းမိတ်သစ်များနှင့် မြန်မာပြည်သူ ပြည်သားများအားလုံး
မင်္ဂလာရှိသော နှစ်သစ်တွင် ကိုယ်စိတ်နှစ်ဖြာ ကျန်းမာချမ်းသာပြီး စီးပွားဥစ္စာ တိုးတက်ပါစေကြောင်း
KANTHARYAR PROJECT မိသားစုမှ ဆုတောင်းမေတ္တာ ပို့သအပ်ပါသည်။

Add : No. 49, Komin Kochin Road, Bahan Township, Yangon.
Tel : 01-558 278, 552 716, 553 749
Email : kantharyaramss@gmail.com

SAMSUNG

Smart Service

မြန်မာပြည်ရဲ့နေရာများစွာ SAMSUNG SERVICE ရှိနေမှာ...

မြန်မာနိုင်ငံအဝှမ်း
ဝန်ဆောင်မှုနေရာ
၁၈
ခုကျော်

SAMSUNG
Premium Care
for
SAMSUNG Galaxy S7 edge | S7
၂၀၁၆ စက်တင်ဘာလ ၃၀ ရက်နေ့ အထိသာ
မတော်တဆ ဖုန်းမျက်နှာပြင်ထိခိုက်မှုရှိလျှင်
(အောက်ဖော်ပြပါမှ တစ်ကြိမ် ခံစားခွင့်)
- ဖုန်း ရှေ့မျက်နှာပြင်ကွဲခြင်း အတွက်
(ပစ္စည်းခ ၅၀% သာ နှင့် ဝန်ဆောင်ခ အခမဲ့) သို့မဟုတ်
- ဖုန်း ကျောဘက်ကွဲခြင်း အတွက်
(ပစ္စည်း နှင့် ဝန်ဆောင်ခ လုံးဝ အခမဲ့)

Quick Service
Delivery Service
VIP Hotline
Loan Set

Samsung Service Network

၁။ အမှတ် (၃၈/B1)၊ လေးဒေါင့်ကန်လမ်း၊
သယ်န်းကျွန်းမြို့နယ်၊
ရန်ကုန်မြို့၊ ဖုန်း - ၀၁ ၈၅၅၁၄၄၇

၂။ အမှတ် (၄/က-C1)၊ မြေညီထပ်၊
(၁၀) ရပ်ကွက်၊ ပါရမီလမ်း၊ မရမ်းကုန်းမြို့နယ်၊
ရန်ကုန်မြို့၊ ဖုန်း - ၀၉ ၉၇၅၉၈၉၇၄၀

၃။ Living Square ၊ ဒုတိယထပ်၊ မြန်မာပလာဇာ၊
ကမ္ဘာအေးဘုရားလမ်းနှင့် စက်မှု (၁) လမ်းထောင့်၊
ရန်ကင်းမြို့နယ်၊ ရန်ကုန်မြို့၊ ဖုန်း - ၀၉ ၄၃၀၁၄၂၃၈

၄။ အမှတ် (၁၃-C)၊ ပုဇွန်းဆိပ်ရာ၊
လှိုင်မြစ်လမ်း၊ အင်းစိန်မြို့နယ်၊
ရန်ကုန်မြို့၊ ဖုန်း - ၀၉ ၄၂၀၀၃၃၄၃၄

၅။ အမှတ် (၁၁၁/၁၁၃)၊
လသာလမ်း (အထက်)၊ လသာမြို့နယ်၊
ရန်ကုန်မြို့၊ ဖုန်း - ၀၁ ၂၄၆၃၀၁

၆။ လှည်းတန်းလမ်း၊
စိန်ဂေဟာအနီး၊ ကမာရွတ်မြို့နယ်၊
ရန်ကုန်မြို့၊ ဖုန်း - ၀၉ ၂၅၃၁၀၆၁၉၉

၇။ အမှတ် (၂၆၃)၊ ရန်ကုန်-ပုသိမ်လမ်း၊
တံတားဖြူမှတ်တိုင်အနီး၊ လှိုင်သာယာမြို့နယ်၊
ရန်ကုန်မြို့၊ ဖုန်း - ၀၉ ၇၃၆၇၆၆၆

၈။ ၇၈ လမ်း၊ ၂၇ နှင့် ၂၈ လမ်းကြား၊
ချမ်းအေးသာစံမြို့နယ်၊ မန္တလေးမြို့၊
ဖုန်း - ၀၉ ၂၆၁၆၂၆၃၀၁

၉။ မဟာဗန္ဓုလလမ်း၊ ၆၄ နှင့် ၆၅ လမ်းကြား၊
မန္တလေးမြို့၊ ဖုန်း - ၀၉ ၂၆၁၆၂၆၃၀၂

၁၀။ အမှတ် (၁၇၅)၊ လမ်းမတော်လမ်း၊
ပြည်မြို့၊ ဖုန်း - ၀၅၃ ၂၇၉၃၀

၁၁။ ရန်ကုန် - မန္တလေးလမ်းမကြီး၊
ရုံးကြီးရပ်၊ SH Bago Shopping၊
ပဲခူးမြို့၊ ဖုန်း ၀၉ ၅၁၅၃၈၈၈

၁၂။ အမှတ် (၉၁)၊ အောက်စိန်းလမ်းမကြီး၊
ရွှေတောင်ရပ်၊ မော်လမြိုင်မြို့၊ ဖုန်း ၀၉ ၅၀၃၃၄၃၄

၁၃။ သခင်နတ်မေလမ်း နှင့်
ဗိုင်းခမ်း ကုးတို့ဆိပ် လမ်းထောင့်၊
မြစ်ကြီးနားမြို့၊ ဖုန်း ၀၉ ၂၆၁၆၂၆၃၀၃

၁၄။ အမှတ် (B/၄/၁၀၅)၊
သိန်းနီလမ်း၊ (၂) ရပ်ကွက်၊
လားရှိုးမြို့၊ ဖုန်း - ၀၉ ၂၆၁၆၂၆၃၀၄

၁၅။ နတ်မောက်လမ်း နှင့် ဗိုလ်ချုပ်လမ်းထောင့်၊
ပွဲကြီးရပ်၊ မကွေးမြို့၊ ဖုန်း - ၀၉ ၂၆၁၆၂၆၃၀၅

၁၆။ ပြည်ထောင်စုလမ်း၊ ဈေးရပ်၊
မုံရွာမြို့၊ ဖုန်း - ၀၉ ၂၆၁၆၂၆၃၀၀

၁၇။ အမှတ် (၁၆/၃)၊ ဗိုလ်မှူးဗထိုးကွန်းလမ်း၊
တောင်ငူမြို့၊ ဖုန်း - ၀၅၄ ၂၆၁၅၅

၁၈။ အမှတ် (၂)၊ စံကားဝါလမ်း၊
မြစ်ငယ်ရပ်၊ မြိတ်မြို့၊ ဖုန်း - ၀၅၉ ၄၁၅၅၈

၁၉။ အမှတ် (၁၉၅)၊ မဟာဗန္ဓုလပန်းခြံလမ်း၊
ကျောက်တံတားမြို့နယ်၊
ရန်ကုန်မြို့၊ ဖုန်း - ၀၁ ၃၇၈၂၁၆

၂၀။ အမှတ် (၁၂၉/၁၃၁)၊ သိမ်ဖြူလမ်း၊
မင်္ဂလာတောင်ညွန့်မြို့နယ်၊
ရန်ကုန်မြို့၊ ဖုန်း - ၀၁ ၃၉၄၅၈၂

၂၁။ အမှတ် (၅၈)၊ မြေညီထပ်၊
အင်းစိန်လမ်း၊ (၂) ရပ်ကွက်၊ ကမာရွတ်မြို့နယ်၊
ရန်ကုန်မြို့၊ ဖုန်း - ၀၉ ၇၈၁၅၁၀၆၀၈

၂၂။ အမှတ် (၁၃၈)၊ ဗညားဒလလမ်း၊
တာမွေမြို့နယ်၊ ရန်ကုန်မြို့၊ ဖုန်း - ၀၁ ၄၃၀၀၇၃

၂၃။ အမှတ် (၅၇၃)၊ ၈၄ လမ်း၊
၄၂ လမ်း နှင့် ၄၅ လမ်းကြား၊
မန္တလေးမြို့၊ ဖုန်း - ၀၂ ၇၆၂၄၃

၂၄။ အမှတ် (၉၈)၊ ကျောင်းတွင်းလမ်း၊
ရန်ကင်းရပ်၊ ပုံရွာမြို့၊ ဖုန်း - ၀၇၁ ၂၆၁၇၇

၂၅။ အမှတ် (၉၂)၊ ဗိုလ်ချုပ်အောင်ဆန်းလမ်း၊
လမ်းမတော်ရပ်၊
တောင်ကြီးမြို့၊ ဖုန်း - ၀၈၁ ၂၀၁၈၈

၂၆။ (၄) လမ်း၊ ပေါင်းလောင်းရပ်၊ ပျဉ်းမနား၊
နေပြည်တော်၊ ဖုန်း - ၀၆၇ ၂၂၈၀၄

၂၇။ အမှတ် (၁၀၄)၊ ပုသိမ်-မုံရွာလမ်း၊
M2 စားသောက်ဆိုင်ရှေ့၊
ပုသိမ်မြို့၊ ဖုန်း - ၀၉ ၅၂၁၀၂၂၂

Call Center 01 2399 888 (Mon-Sun) 8AM to 6PM

ဂျပန်ဘာသာသင်တန်းကျောင်း

ဒေါ်ခင်မြတ်ဆု(ညှော်လမ်းညွှန်)

B.Sc(Chem.), Dip in Jpn (IFL), Noken (Japan)

- ဂျပန်နိုင်ငံ၌ ကျောင်းသွားတက်မည့်သူများအတွက် **Level** အလိုက် **Kanji Course, Grammar Course,** (၁)လပြတ်၊ (၂)လပြတ် သီးသန့်အမြန်သင်တန်းများ
- နိုင်ငံခြားသွား/အင်တာဗျူး(စကားပြောသီးသန့်တစ်လပြတ်/လစဉ်)
- **N-5, N-4, (4 Skills)** သင်တန်းများ(အတန်းသစ်လစဉ်)
- ဂျပန်ဘာသာ ညှော်လမ်းညွှန် သင်တန်း (စနေ/တနင်္ဂနွေ)
- **NAT-TEST/JLPT** စာမေးပွဲလေ့ကျင့်မှု သင်တန်းများ
- **N-3/2 Grammar+ Listening+ Kanji Course,** (အတန်းသစ်)

ဂျပန်နိုင်ငံတွင် ပညာသင်ယူရင်း အလုပ်လုပ်ကိုင်လိုသူများအတွက် ၂၀၁၆ အောက်တိုဘာလ /၂၀၁၇ ဧပြီလ အတွက် လက်ခံနေပါပြီ။ (ကျောင်းသူ/ကျောင်းသားများ အဆောင်ရှိသည်။)

JUKU ဂျပန်ဘာသာသင်တန်း: 183/3B, 51St, PZDG, PH : 09-73103738, 09-5078996

ရန်ကုန်မြို့ သဃ်န်းကျွန်းမြို့နယ်၊ (င/က)ရပ်ကွက်၊ မြေတိုင်းရပ်ကွက် အမှတ်-၄၅၊ မြေကွက်အမှတ်(၁၉/က)ဖြစ်သော အမှတ်(၁၂)၊ လုပ်သားလမ်း၊ (င/က)ရပ်ကွက်ဟု အမည်တွင်သည့် ပေ(၅၅/၅၉·၅)×ပေ(၁၀၀)အကျယ်ရှိ မြေကွက်နှင့် မြေကွက်အမှတ်(၇)ရှိ ဧရိယာ ဧက(၀·၆၂၈)ဧကအကျယ်ရှိ အမှတ်(၁၂)၊ လုပ်သားလမ်း၊ (င/က)ရပ်ကွက်ဟုအမည်တွင်သော မြေကွက်များနှင့်စပ်လျဉ်း၍ ဦးသိန်းဝင်းမြင့်[၄/မတပ(နိုင်)၀၄၆၂၂၉]နှင့် အများသိစေရန် သတိပေးကြေညာချက်

ကျွန်ုပ်တို့၏မိတ်ဆွေများဖြစ်သော ရန်ကုန်မြို့ သဃ်န်းကျွန်းမြို့နယ်၊ (င/က)ရပ်ကွက်၊ လုပ်သားလမ်း၊ အမှတ်(၁၂)နေ (၁) ဒေါ်အုံးကြည်[၁၂/သဃက(နိုင်)၁၆၂၉၅၈]၊ (၂)ဦးမျိုးညွှန့်[၁၂/သဃက(နိုင်)၁၅၄၇၂၉]၊ (၃) ဒေါ်သန်းအေး[၁၂/သဃက(နိုင်)၁၈၁၈၂၁]၊ (၄)ဦးအုန်းသန်း[၁၂/သဃက(နိုင်)၁၁၃၁၇၂]၊ (၅) ဦးကျော်မင်းဦး[၁၂/သဃက(နိုင်)၁၄၂၄၉၉]၊ (၆) ဒေါ်သဲစုမွန်[၁၂/သဃက(နိုင်)၁၆၁၅၉၂]တို့၏ လွှဲအပ်ညွှန်ကြားချက်အရ အောက်ပါအတိုင်း သတိပေးကြေညာအပ်ပါသည်။

အထက်ဖော်ပြပါ မြေကွက်များသည် ကျွန်ုပ်တို့၏မိတ်ဆွေများက အစဉ်အလာအရလည်းကောင်း၊ မိသားစုပိုင်ဆိုင်မှုအရလည်းကောင်း၊ တရားရုံးတော်၏ စီရင်ချက်အမိန့်နှင့် အနိုင်ဒီကရီတို့အရလည်းကောင်း လက်ဝယ်ပိုင်ဆိုင်အကျိုးခံစားခွင့် ရရှိထားသည့် မြေကွက်များဖြစ်သည်ဟု ညွှန်ကြားချက်အရ သိရှိရပါသည်။

ဖော်ပြပါ မြေကွက်များအား ကျွန်ုပ်တို့၏မိတ်ဆွေများနှင့် ဦးသိန်းဝင်းမြင့်[၄/မတပ(နိုင်)၀၄၆၂၂၉] ကိုင်ဆောင်သူတို့သည် အရောင်းအဝယ်ပြုရန်အတွက် စရန်ပေးစာချုပ်(၅)စောင်ချုပ်ဆိုခဲ့ကြပြီး နောက်ဆုံးချုပ်ဆိုသည့် ၂၁-၅-၂၀၁၅ရက်စွဲပါ မြေအရောင်းအဝယ်ပဋိညာဉ်ကို ဆက်လက်ဆောင်ရွက်သည့်ကတိစာချုပ် အပိုဒ်(၇)တွင် "ဝယ်သူက ထပ်မံပေးချေရမည့် ရောင်းဖိုးငွေ ၁၈၀၀၀၀၀၀၀၀/-(ကျပ်သိန်းပေါင်းတစ်ထောင့်ရှစ်ရာတိတိ)ကို အောက်ပါအတိုင်း ပေးချေမည်ကို ရောင်းသူက လက်ခံသဘောတူပါသည်"ဟုဖော်ပြချုပ်ဆိုထားပြီး၊ ရောင်းဖိုးကျန်ငွေများပေးချေရမည့် သဘောတူညီချက်ကို လည်း ယင်းစာချုပ်အပိုဒ်(၁၀)တွင် "ဝယ်သူက မြေကွက်နှင့်အကျိုးခံစားခွင့်အရပ်ရပ်တို့ကို အလွတ်(Vacant Possession) ရရှိပြီးနောက် ၂၁-၆-၂၀၁၅ရက် နောက်ဆုံးထား၍ ပေးချေရန်ရှိ ရောင်းဖိုးငွေမှ ကျပ် ၁၀၀၀၀၀၀၀၀၀/-(ကျပ်သိန်းတစ်ထောင် တိတိ)ကို ထပ်မံပေးပေချေရန်ကတိပြုသည်ကို ရောင်းသူက လက်ခံသဘောတူသည်"ဟု ဖော်ပြချုပ်ဆိုထားပါသည်။

ကျွန်ုပ်တို့၏မိတ်ဆွေများသည် ဝယ်သူ ဦးသိန်းဝင်းမြင့် တောင်းဆိုသည့်အတိုင်း ပိုင်ရေးဆိုင်ခွင့်ဆိုင်ရာ စာရွက်စာတမ်းများကိုသာမက မြေကွက်အလွတ်အတိုင်း ဦးသိန်းဝင်းမြင့်သို့ လက်ရောက်ပေးအပ်ခဲ့သည်သာမက အထွေထွေကိုယ်စားလှယ်လွှဲစာများကိုလည်း ဦးသိန်းဝင်းမြင့်သို့ ယုံကြည်စွာလွှဲအပ်ခဲ့ပြီးဖြစ်သည်ဟု ညွှန်ကြားချက်အရ သိရှိရသည့်အပြင် အရောင်းအဝယ်စာချုပ်များတွင် မပါရှိခဲ့သော အခြားပုဂ္ဂိုလ်တစ်ဦးကိုပင် အထွေထွေကိုယ်စားလှယ်လွှဲစာ ပေးအပ်ပေးပါရန် ဦးသိန်းဝင်းမြင့်က ထပ်မံတောင်းဆိုသည့်အတွက် ရောင်းသူအမည်စာရင်းအစဉ်(၁)ပါ ဒေါ်အုံးကြည်က အထွေထွေကိုယ်စားလှယ်လွှဲစာ ထပ်ဆင့်လွှဲအပ်ပေးခဲ့ရပြန်သည်ဟုလည်း ညွှန်ကြားချက်အရ သိရှိရပါသည်။

ကျွန်ုပ်တို့၏မိတ်ဆွေများသည် မှန်ကန်ရိုးသားခြင်းနှင့် စိတ်ရင်းစေတနာကောင်းရှိသူများဖြစ်သည်နှင့်အညီ ရောင်းဖိုးငွေ အပြည့်အဝမရရှိသေးသည့်တိုင် ဝယ်ယူသူ ဦးသိန်းဝင်းမြင့်အား ကိုယ်စားလှယ်လွှဲစာများ ပေးအပ်ခြင်း၊ မြေကွက်ကို လက်ရောက်ပေးအပ်ထားခြင်းတို့ကို ရောင်းသူတာဝန်ကျေပွန်စွာ အပြည့်အဝထမ်းဆောင်ပြီးဖြစ်ပါလျက် ဦးသိန်းဝင်းမြင့်က ရောင်းဖိုးကျန်ငွေသိန်း(၁၈၀၀)အနက် "၂၁-၅-၂၀၁၅ ရက်စွဲပါ မြေအရောင်းအဝယ်ပဋိညာဉ်ကို ဆက်လက်ဆောင်ရွက်သည့် ကတိစာချုပ်" အပိုဒ်(၁၀)ပါအတိုင်း နောက်ဆုံးပေးချေရမည့် ငွေများအနက် ရောင်းဖိုးငွေကျပ်သိန်း(၁၀၀၀)ကို ယနေ့အချိန်အထိ ထပ်မံပေးချေခြင်း လုံးဝမရှိကြောင်း ညွှန်ကြားချက်အရသိရပါသည်။

ယင်းသို့မြေကွက်ဝယ်ယူသူ ဦးသိန်းဝင်းမြင့်ဘက်မှ အရောင်းအဝယ်စာချုပ်အပိုဒ်(၁၀)ပါ ကျန်ငွေကို ပေးချေခြင်း မပြုသည့်အပေါ် ကျွန်ုပ်တို့၏မိတ်ဆွေများမှ အကြိမ်ကြိမ်တောင်းခံသည့်တိုင် မြေကွက်ဝယ်ယူသူ ဦးသိန်းဝင်းမြင့်သည် ကျန်ငွေပေးချေခြင်းမပြုသည်သာမက ကျွန်ုပ်တို့၏မိတ်ဆွေများအပေါ်တွင်လည်း မောက်မာရိုင်းစိုင်းစွာ ပြောဆိုဆက်ဆံခြင်းနှင့် ကျန်ငွေကို လုံးဝပေးချေတော့မည်မဟုတ်သည့်သဘော ပြောဆိုလာသည့်အတွက် ကျွန်ုပ်တို့မိတ်ဆွေများ၏ သဘောထားကြီးစွာ စိတ်ရှည်သည်းခံမှုအတိုင်းအတာမှာ ကျော်လွန်လာပြီဖြစ်သည့်အတွက် ကျွန်ုပ်တို့မိတ်ဆွေများနှင့် ဦးသိန်းဝင်းမြင့်တို့ ချုပ်ဆိုထားသည့် မြေကွက်အရောင်းအဝယ်စာချုပ်ကို ဖျက်သိမ်းလိုက်ပြီဖြစ်သလို ယင်းမြေကွက်နှင့်စပ်လျဉ်းသမျှ ကျွန်ုပ်တို့၏မိတ်ဆွေများက ဦးသိန်းဝင်းမြင့်ကိုယ်တိုင်နှင့် ဦးသိန်းဝင်းမြင့်က ညွှန်ပြသူများကို ရန်ကုန်မြို့ စာချုပ် စာတမ်းမှတ်ပုံတင်ရုံး၌ လွှဲအပ်ထားခဲ့သမျှ ကိုယ်စားလှယ်လွှဲစာအားလုံးကိုလည်း ယနေ့မှစ၍ ရုပ်သိမ်းလိုက်ပြီ ဖြစ်ကြောင်း ညွှန်ကြားချက်အရ ကြေညာအပ်ပါသည်။ ယင်းသို့ ကိုယ်စားလှယ်လွှဲစာများရုပ်သိမ်းကြောင်းကို သတင်းစာများ တွင် ကြေညာမည်သာမက စာချုပ်စာတမ်းမှတ်ပုံတင်ရုံးတွင်လည်း ကိုယ်စားလှယ်လွှဲစာရုပ်သိမ်းမှုများကို ပြုလုပ်ပြီးဖြစ်ပါသည်။

သို့ဖြစ်သည့်အတွက် ကျွန်ုပ်တို့မိတ်ဆွေများပိုင် အထက်ဖော်ပြပါမြေကွက်များအား ကျွန်ုပ်တို့မိတ်ဆွေများ၏ အတိအလင်း သဘောတူခွင့်ပြုချက်မရှိဘဲ မည်သူတစ်ဦးတစ်ယောက်ကမျှ ရောင်းချခြင်း၊ ဝယ်ယူခြင်း၊ လွှဲပြောင်းပေါင်နှံခြင်း၊ ကျူးကျော်ဝင်ရောက်နေထိုင်ခြင်း၊ ပေးကမ်းစွန့်လွှတ်ခြင်းတို့ လုံးဝမပြုလုပ်ကြရန်နှင့် လိုက်နာခြင်းမရှိပါက တည်ဆဲဥပဒေနှင့်အညီ ပြစ်မှုကြောင်း၊ တရားမကြောင်းတို့ဖြင့် ထိရောက်စွာ အရေးယူသွားရန် ကျွန်ုပ်တို့အား ညွှန်ကြားထားပြီးဖြစ်သည်ကိုလည်း တစ်ပါတည်း သတိပေးကြေညာအပ်ပါသည်။

(၁) ဒေါ်အုန်းကြည် (၂) ဦးမျိုးညွှန့် (၃) ဒေါ်သန်းအေး
(၄) ဦးအုန်းသန်း (၅) ဦးကျော်မင်းဦး (၆) ဒေါ်သဲစုမွန်

တို့၏လွှဲအပ်ညွှန်ကြားချက်အရ-

ဦးထွန်းအေး**(B.A,R.L)** — တရားလွှတ်တော်ရှေ့နေ(စဉ်-၃၃၃၅)
ဒေါ်ဆွေဆွေညွှန့်**(LL.B)** — တရားလွှတ်တော်ရှေ့နေ(စဉ်-၇၉၇၁)
ဒေါ်ခင်ကြည်မွန်**(LL.B)** (စဉ်-၁၀၀၅၂)
ဒေါ်အေးခိုင်ဇင်**(LL.B,D.B.L,D.I.L)** (စဉ်-၁၀၁၂၄)
တရားလွှတ်တော်ရှေ့နေများ
ဒေါ်သီတာအေးမြ**(LL.B)** (စဉ်-၄၅၂၀၄)
အထက်တန်းရှေ့နေ

အမှတ်(၅၈/၆၀)၊ ပထမထပ်၊ မဟာဗန္ဓုလပန်းခြံလမ်း၊ ကျောက်တံတားမြို့နယ်၊ ရန်ကုန်မြို့။
ဖုန်း-၀၉-၇၃၁၀၅၀၄၃၊၀၉-၇၃၀၉၆၁၂၅၊ ၀၉-၂၅၀၃၇၅၅၇၂

"မြတ်ဆရာပူဇော်ပွဲ နှင့် ညစာစားပွဲ ဖိတ်ကြားလွှာ"

ရန်ကုန်နည်းပညာတက္ကသိုလ် ၁၉၉၃-၁၉၉၈ခုနှစ်၊ မြို့ပြအင်ဂျင်နီယာ ကျောင်းသား/သူဟောင်းများ၏ တတိယ အကြိမ်မြောက် "မြတ်ဆရာပူဇော်ပွဲ နှင့် ညစာစားပွဲ အခမ်းအနား" ကို အောက်ပါအစီအစဉ်အတိုင်း ကျင်းပမည်ဖြစ်ပါ၍ ကြွရောက်ချီးမြှင့်ပေးပါရန် ဖိတ်ကြားအပ်ပါသည်။

နေ့ရက်	-	၃၀.၄.၂၀၁၆ (စနေနေ့)
ကန်တော့မည့်အချိန်	-	ညနေ (၄)နာရီ မှ (၅း၃၀)နာရီ
ကန်တော့မည့်နေရာ	-	ရန်ကုန်နည်းပညာတက္ကသိုလ်၊ စုဝေးခန်းမ။
ညစာစားပွဲအချိန်	-	ညနေ(၆)နာရီ မှ (၉)နာရီ
ညစာစားပွဲနေရာ	-	Inya Lake Hotel (Pool Side Lawn)

Thura Naing (09 43 13 92 96), Aung Thein Win (09 51 700 90)

ဟိုတယ်နှင့်ခရီးသွားညွှန်ကြားမှုဦးစီးဌာန၏ ကြီးကြပ် ဦးဆောင်မှုဖြင့်အောက်ဖော်ပြပါ ဟိုတယ်ဧည့်ဝန်ဆောင်မှု သင်တန်းများအား Star Resources ဟိုတယ်နှင့် ခရီးသွားလုပ်ငန်း သင်တန်းဌာနတွင် ဖွင့်လှစ်သွားပါမည်

စဉ်	သင်တန်းအမျိုးအစား	အနည်းဆုံးပညာအရည်အချင်း
၁။	ဧည့်ကြိုလုပ်ငန်းသင်တန်း(အဆင့် ၁)	ဒုတိယနှစ်၊ ဘွဲ့ရများ
၂။	အိပ်ခန်းဆောင်ထိန်းသိမ်းရေး သင်တန်း (အဆင့် ၁)	တက္ကသိုလ်ဝင်တန်း
၃။	အစားအစာနှင့်အဖျော်ယမကာဧည့်ခံ ကျွေးမွေးရေးသင်တန်း (အဆင့် ၁)	တက္ကသိုလ်ဝင်တန်း
၄။	အစားအစာနှင့်အဖျော်ယမကာထုတ် လုပ်ရေးသင်တန်း (အဆင့် ၁)	တက္ကသိုလ်ဝင်တန်း
၅။	နိုင်ငံတကာမုန့်မျိုးစုံထုတ်လုပ်ရေး သင်တန်း (အဆင့် ၁)	ဤသင်တန်းဌာနမှ အခြေခံ (အဆင့် ၁) အစားအစာထုတ် လုပ်ရေးသင်တန်းတက်ရောက် ပြီးသူ ဖြစ်ရမည်။
၆။	ဟိုတယ်ထိန်းသိမ်းမှုဆိုင်ရာ ကြီးကြပ်ရေးသင်တန်း (ဘဏ္ဍာရေး) (အခန်းဌာန)၊ (အစားအစာနှင့် အဖျော်ယမကာဌာန) (အဆင့်၂)	စီးပွားရေး ပညာဘွဲ့ရရှိပြီးသူ (သို့)ဘွဲ့တစ်ခုခုရပြီးစာရင်းကိုင် ပညာအခြေခံ ကျွမ်းကျင်သူ ဟိုတယ်နှင့် ခရီးသွားလာရေး လုပ်ငန်းသင်တန်းဌာနမှ သက် ဆိုင်ရာဌာန၏ အဆင့်(၁) သင်တန်း တစ်ခုအောင်မြင်ပြီး ဘွဲ့ရသူ(သို့) တစ်နှစ်လုပ်ငန်း အတွေ့အကြုံရှိ ဘွဲ့ရရှိသူ ဖြစ်ရပါမည်။

သင်တန်းကာလ - (၉.၅.၂၀၁၆) မှ (၁၁.၇.၂၀၁၆) ရက် အထိ။

သင်တန်းဆိုင်ရာအချက်အလက်များဆက်သွယ်စုံစမ်းရန် -

လျှောက်လွှာများကို မြေနီကုန်းရှိ **Star Resources** ဟိုတယ်နှင့် ခရီးသွားလုပ်ငန်း သင်တန်း ဌာနတွင် ထုတ်ယူနိုင်ပြီး ဓာတ်ပုံတစ်ပုံ၊ ပညာအရည်အချင်း မိတ္တူ၊ ကျန်းမာရေး ထောက်ခံစာ၊ ရပ်ကွက်အုပ်ချုပ်ရေးမှူး ရုံးထောက်ခံစာ တို့ကိုပူးတွဲတင်ရမည်။

Star Resources ဟိုတယ်နှင့်ခရီးသွားလုပ်ငန်းသင်တန်းဌာန
အမှတ်(၂၆၇)၊ အခန်း(၂၀၂)၊ အုံစင်တာ(၂)ရှေ့၊ ပြည်လမ်း၊ မြေနီကုန်း၊ စမ်းချောင်းမြို့နယ်၊
ဖုန်း ။ ။ ၀၁- ၅၂၃ ၂၀၀၊ ၂၃၀ ၄၀၂၀၊ ၂၃၀ ၄၀၂၁၊ ၅၂၃ ၆၂၃၊ ၀၉ ၅၀၂၀ ၃၀၂။ email: info@staresources.com

---

ရှမ်းပြည်နယ်အစိုးရအဖွဲ့
လုံခြုံရေးနှင့်နယ်စပ်ရေးရာဝန်ကြီးဌာန
နယ်စပ်ဒေသနှင့်တိုင်းရင်းသားလူမျိုးများဖွံ့ဖြိုးတိုးတက်ရေးဦးစီးဌာန
(အိတ်ဖွင့်တင်ဒါခေါ်ယူခြင်း)

၁။ နယ်စပ်ဒေသနှင့်တိုင်းရင်းသားလူမျိုးများဖွံ့ဖြိုးတိုးတက်ရေးဦးစီးဌာန၏ ၂၀၁၆-၂၀၁၇ ဘဏ္ဍာရေးနှစ်အတွက် ရှမ်းပြည်နယ်အစိုးရဘတ်ဂျက်ဖြင့် ရှမ်းပြည်နယ်အတွင်းရှိ ကိုယ်ပိုင်အုပ်ချုပ်ခွင့်ရ တိုင်း/ဒေသ (၅)ခုအပါအဝင် ရှမ်းပြည်နယ်(မြောက်ပိုင်း/အရှေ့ပိုင်း/တောင်ပိုင်း)ဒေသများအတွင်း အကောင်အထည်ဖော်ဆောင်ရွက်မည့် ဒေသဖွံ့ဖြိုးရေးလုပ်ငန်းများဖြစ်သော လမ်းတံတားလုပ်ငန်း၊ ပညာရေးလုပ်ငန်း၊ ကျန်းမာရေးလုပ်ငန်း၊ ရေရရှိရေးလုပ်ငန်း၊ စွမ်းအင်လုပ်ငန်း၊ ပြည်သူ့ဆက်ဆံရေးလုပ်ငန်း၊ သာသနာရေးလုပ်ငန်းများကို အောက်ပါအတိုင်း အိတ်ဖွင့်တင်ဒါခေါ်ယူအပ်ပါသည်-

(က)	တင်ဒါစတင်ရောင်းချမည့်ရက်	-	၁-၅-၂၀၁၆ရက် (တနင်္ဂနွေနေ့)
(ခ)	တင်ဒါရောင်းချမှုပိတ်သိမ်းမည့်ရက်	-	၂၀-၅-၂၀၁၆ရက် (သောကြာနေ့)
(ဂ)	တင်ဒါ(နောက်ဆုံး)တင်သွင်းရမည့်ရက်	-	၂၃-၅-၂၀၁၆ရက် (တနင်္လာနေ့)

၂။ အသေးစိတ်အချက်အလက်များကို ပြည်နယ်ဖွံ့ဖြိုးမှုကြီးကြပ်ရေးရုံး(တောင်ကြီး) ဖုန်း-၀၈၁-၂၀၈၅၂၃၊ ပြည်နယ်ဖွံ့ဖြိုးမှုကြီးကြပ်ရေးရုံးခွဲ(လားရှိုး) ဖုန်း-၀၈၂-၂၃၇၈၉၊ ပြည်နယ်ဖွံ့ဖြိုးမှုကြီးကြပ်ရေးရုံးခွဲ (ကျိုင်းတုံ)၊ ဖုန်း-၀၈၄-၂၁၆၂၆ တို့သို့ ရုံးချိန်အတွင်း ဆက်သွယ်စုံစမ်းနိုင်ပါသည်။

အိတ်ဖွင့်တင်ဒါစိစစ်ရွေးချယ်ရေးကော်မတီ

ပညာရေးဝန်ကြီးဌာန
အမျိုးသားစီမံခန့်ခွဲမှုပညာကောလိပ်
Certificate in Advertising သင်တန်းအမှတ်စဉ်(၃)
သင်တန်းလျှောက်လွှာခေါ်ယူခြင်း

အမျိုးသားစီမံခန့်ခွဲမှုပညာကောလိပ်နှင့် Sagaing Innovation Group (SIG) Co., Ltd. တို့ပူးပေါင်း၍ Certificate in Advertising သင်တန်း အမှတ်စဉ် (၃) ကိုဖွင့်လှစ်မည်ဖြစ်ပါသည်။

၁။ အဆိုပါသင်တန်းသို့ အနိမ့်ဆုံးပညာအရည်အချင်းအဖြစ် တက္ကသိုလ်ဝင်တန်း အောင်မြင်ပြီးသူများနှင့် တက္ကသိုလ်တစ်ခုခုမှ ဘွဲ့ရရှိပြီးသူများ တက်ရောက်နိုင်ပါသည်။

၂။ သင်တန်းကာလ (၆) လကြာမြင့်ပြီး ၂၀၁၆ ခုနှစ် မေလ (၇) ရက်နေ့ တွင် စတင် ဖွင့်လှစ်မည် ဖြစ်ပါသည်။

၃။ ဂျပန်နိုင်ငံ Hakuhodo ကုမ္ပဏီနှင့် နိုင်ငံတကာ သင်ရိုးညွှန်းတမ်းများကို အခြေခံ ၍ စာတွေ့ လက်တွေ့ သင်ကြားပို့ချသွားမည်ဖြစ်ပြီး၊ ပြင်ပ ပညာရှင်များ၊ ဂျပန်နိုင်ငံ Hakuhodo Advertising Compnay မှ ကျွမ်းကျင် ပညာရှင်များမှလည်း အခါအားလျော်စွာ လာရောက်ပို့ချသွားမည် ဖြစ်ပါသည်။

၄။ Certificate သင်တန်းအောင်မြင်ပြီးသူများသည် Diploma in Advertising သင်တန်းသို့ ဆက်လက်တက်ရောက်ခွင့်ရှိမည်ဖြစ်ပြီး၊ Diploma သင်တန်းကို ထူးချွန်စွာအောင်မြင်သူများသည် ဂျပန်နိုင်ငံသို့ လက်တွေ့လုပ်ငန်းခွင် သွားရောက် လေ့လာခွင့် ရရှိနိုင်မည်ဖြစ်ပါသည်။

၅။ ပညာအရည်အချင်း အထောက်အထား မူရင်းနှင့် မိတ္တူနှစ်စုံ၊ နိုင်ငံသားစိစစ်ရေးကတ်ပြား မူရင်း နှင့် မိတ္တူ နှစ်စုံ၊ ၆ လအတွင်း ရိုက်ကူးထားသော ကာလာလိုင်စင် ဓါတ်ပုံ (၄) ပုံနှင့်အတူ တင်ပြလျှောက်ထား နိုင်ပါသည်။

(လူဦးရေ ကန့်သတ်ထားပါဖြင့် ကြိုတင်စာရင်းပေးသွင်းနိုင်ပါသည်)

အသေးစိတ်သိရှိလိုပါက - SIGသင်တန်းရုံးခန်း၊
အမျိုးသားစီမံခန့်ခွဲမှုပညာကောလိပ် (လေးထပ်စာသင်ဆောင်)၊
ဗိုလ်တထောင်ဘုရားလမ်း၊ဗိုလ်တထောင်မြို့နယ် ရန်ကုန်မြို့။
ဖုန်း - ၀၉ ၇၉၅ ၈၃၉ ၅၇၁၊ ၀၉ ၄၃၀၈ ၄၄၃၃

ကာကွယ်ကုသကိုယ်စိတ်ကျန်းမာ
ယုံကြည်အားထားရာ
Apex Asia Medical Center

Apex Asia Multi - Specialty & Diagnostic Center

စမ်းသပ်ချိန် ဆွေးနွေးတိုင်ပင်ချိန် လုံလောက်စွာ ရရှိနိုင်သည်
နိုင်ငံတကာအဆင့်မီ ကျန်းမာရေးစောင့်ရှောက်မှုနှင့် ရောဂါရှာဖွေကုသရေးစင်တာ

General X-ray (Digital)
Color Doppler Ultrasound
ECG
24 hours Holter Monitoring
Point of Care Lab Tests

အသက်အရွယ်၊ ကျား/မ အလိုက် ဖြစ်ပွားနိုင်ခြေရှိသော ရောဂါအကြောင်းရင်းခံများပေါ်မူတည်၍ စစ်ဆေးသင့်သော ကျန်းမာရေးစစ်ဆေးမှု (Health Check up) များပြုလုပ်နိုင်ပါသည်။

- အထွေထွေရောဂါအထူးကုသခြင်း
- အသည်းရောင်နှင့် အသည်းရောဂါများအထူးကုသခြင်း
- ဆီးချိုရောဂါအထူးကုသခြင်း
- ဆီးနှင့်ကျောက်ကပ်
- မီးယပ်သားဖွား
- အထွေထွေခွဲစိတ်
- အရိုးအဆစ်နှင့်အကြော
- စိတ်ကျန်းမာရေး
- ကလေးရောဂါများ
- အာဟာရဆိုင်ရာကျန်းမာရေးတို့ကို အထူးကုသပေးခြင်း

"အဆုတ်နှင့်ရင်ခေါင်းပိုင်းဆိုင်ရာ အထူးကုသမားတော်ကြီး၊ အထွေထွေရောဂါအထူးကုသမားတော်ကြီးများနှင့် စဉ်ဆက်မပြတ်တိုင်ပင်ကုသမှု ခံယူနိုင်ပါသည်။"

လေဖြတ်ပြီးလူနာနှင့် အထွေထွေပြန်လည်သန်စွမ်းရေး လေ့ကျင့်ခန်းကုထုံးအစီအစဉ်

- လေဖြတ်ပြီးစလူနာများအား အတွေ့အကြုံရှိသော ဆရာဝန်၊ သူနာပြု၊ လေ့ကျင့်ခန်းကုထုံးပညာရှင် စသည်တို့မှ ကဏ္ဍအလိုက်ပူးပေါင်း၍ ပြီးပြည့်စုံသော လေ့ကျင့်ခန်းကုထုံးများဖြင့် စဉ်ဆက်မပြတ်ကုသပေးခြင်း၊ အချိန်တိုအတွင်း ဟန်ချက်ညီသော ခြေလှမ်းမှန်များပြန်ရရှိစေရန် နောက်ဆုံးပေါ် USA နိုင်ငံထုတ် (Biodex New Gait Trainer 3) ဖြင့် လေ့ကျင့်ကုသပေးခြင်း
- အရိုးကျိုး၊ ပေါင်၊ ဒူးဆစ်အစားထိုးနှင့် ခါးနာ၊ လည်ပင်ကျီးပေါင်းနာ၊ အဆစ်အမြစ်နာရောဂါများအတွက် လေ့ကျင့်ခန်းကုထုံးများဖြင့် ကုသပေးခြင်း

"မြန်မြန်စ၊ စောစော ပြည့်ပြည့်စုံစုံကုသပါ။ "Rehabilitation" အလွန်အကျိုးရှိပါသည်။"

လေဖြတ်ရောဂါဖြစ်ပွားပြီးလျှင် စနစ်တကျစီမံထားသောပြန်လည်သန်စွမ်းကျန်းမာရေးအစီအစဉ်တွင် ပါဝင်ကုသမှုခံယူပါကမိသားစုဘဝ၊ လုပ်ငန်းခွင်သို့ ပျော်ရွှင်စွာပြန်လည်သွားလာနိုင်မည်ဖြစ်ပါသည်။

No 33/2, Pyay Road, Yadanar Lane, 7 Mile, Mayangone Township, Yangon.
Tel : 01 662 801, 01 662 467, 09 73227 555 | 24 Hour Answering Line : 09 73227 666

SHARP

A A ELECTRONICS LTD.

ဂျပန်နာမည်ကြီးလေအေးပေးစက်များနွေရာသီ Promotion

HOT LINE
01-253425 , 09-5011179

1.0HP... 259,000 ကျပ်
1.5HP... 369,000 ကျပ်
2.0HP... 529,000 ကျပ်

အကောင်းဆုံးအရည်အသွေး၊ အစဉ်ပြေဆုံးပုံစံ
ဒိုင်ဒိုကောင်းမွန်သောဂျပန်နည်းပညာ

ဝယ်ယူရရှိနိုင်သောနေရာများ

(၁) အမှတ်၁၇၃/၁၇၅ ပန်းဆိုးတန်းလမ်း (အလယ်ဘလောက်) ရန်ကုန်မြို့ (Sharp အရောင်းပြခန်း)
(၂) အမှတ်၄၁၈/၄၁၀ မဟာဗန္ဓုလလမ်းနှင့်၃၅လမ်းထောင့်၊ ရန်ကုန်မြို့ (A A Electronics, Samsung အရောင်းပြခန်း)
(၃) အမှတ် ၁၄၆/၁၅၂ ပန်းဆိုးတန်းလမ်း (အလယ်ဘလောက်) ရန်ကုန်မြို့ (Toshiba အရောင်းပြခန်း)
(၄) လမ်း (၈၀) နှင့် (၂၆) လမ်းထောင့်၊ မန္တလေးမြို့ (Toshiba အရောင်းပြခန်း)

NELCXplore
"Transforming Lives Through Education"

No. 53, Ground Floor, Dhamayone St;
Myaynigone, Sanchaung Tsp.
Phone: 01 516852, 09 425020813.
E-mail: emon@nelc-xplore.org

Taught by Highly-Trained Teachers with Internationally Accredited TESOL Certifications

English Classes for Adults (Opening In May)

- General English Class (60 hrs)
- Business English Class (72 hrs)
- Hospitality and Tourism English
- Speaking and Listening Club
- IELTS

Enroll Now !!!

Up to 30% Off

Australia နိုင်ငံပညာရေးပြပွဲနှင့်ဆွေးနွေးပွဲ 2016

ပညာရေးပြပွဲတွင် အရည်အချင်းပြည့်မီသောကျောင်းသူကျောင်းသားများအတွက် Scholarship အစီအစဉ်နှင့် Australia နိုင်ငံမှ နှစ်သက်ဖွယ်ရာလက်ဆောင်ပစ္စည်းများကိုရယူရန် ကံစမ်းမဲအစီအစဉ်များပါဝင်သည်။

သင့်အရည်အချင်းနှင့် ထိုက်တန်သည့် Scholarship ကို ရယူနိုင်မည့်အခွင့်အရေးဖြစ်သောကြောင့် လုံးဝလက်မလွှတ်သင့်ပါ။

Date: 28th April 2016 (Thursday)
Time: 5pm-8pm
Venue: Parkroyal Hotel, Yadanar 1

စုံစမ်းမေးမြန်းလိုပါက -
Bridge Blue Myanmar @ No. 73, 2nd Floor
Corner of Ma Po & Myanynigone Zay Street, Sanchaung Township, Yangon
T: (01) 527168 | M: (09) 796114575 | E: myanmar@bridgeblueglobal.com
www.BridgeBlueGlobal.com

BridgeBlue GLOBAL EDUCATION

Honeywell
Air Coolers

" အယ်လ်နီညိုရဲ့ ပူပြင်းသောအပူဒဏ်ကို အံတုနိုင်ဖို့ ဈေးဆိုင်ခန်း/အိမ်ခန်း/ရုံးခန်းများ/စားသောက်ဆိုင်ကြီးများ/စက်ရုံကြီးများအတွက် အမေရိကန်နိုင်ငံ Honeywell ရဲ့ အကျော်ကြားဆုံး အဆင့်မြင့် Air Cooler "

ကမ္ဘာတစ်ဝန်း အိမ်ပေါင်း သန်း (၁၀၀) ကျော်၌ အသုံးပြုနေသော အမေရိကန် Honeywell မှ Air Cooler များသည် Honeycomb Filter နှင့် Pressure Pump စနစ်ကို အသုံးပြုထားပြီး အနံ့ဆိုးများကို လျှော့ချပေးခြင်း၊ အေးမြသောလေကို ရရှိစေခြင်း၊ မီးစွဲအားသက်သာစေခြင်း၊ အင်ဗာတာ (သို့) Generator နှင့် လည်းတွဲဖက်အသုံးပြုနိုင်ပါသည်။

Honeywell

Low Purchase Cost*
Low Electricity Usage*
Maximum Portability
Natural Cooling, Fresh Air Circulation
* In comparison to Air Conditioners

INDOOR / SEMI-OUTDOOR

Energy Efficient
No Compressor

SAVE UP TO 80% ON ENERGY COSTS COMPARED TO AIR CONDITIONERS

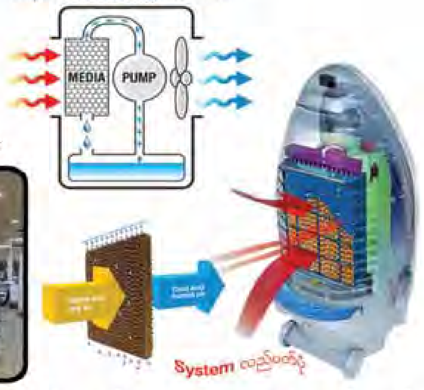

အရောင်းကိုယ်စားလှယ်များ - ရန်ကုန် - စိန်ဂေဟာ(ပါရမီ)၊ Sanbrother(သမိုင်း)၊ နိုင်(၃၀-လမ်း)၊ Toshiba မျိုးဝင်း(ဗိုလ်အောင်ကျော်)၊ Super Cool (မ/ဒဂုံ)၊ Wai Yan(All Branch)၊ မန္တလေး- Home Aid၊ စက်ဘုစတိုး၊ ရောင်ခြည်ဦး၊ မျိုးသိန်း၊ မော်လမြိုင် - Tourist၊ ပဲခူး-စိန်ဟင်း၊ ပြည်-Lucky City၊ ပခုက္ကူ -ခိုင်ကမ္ဘာ၊ နေပြည်တော်-ဒေလီယာစတိုး၊ ပျဉ်းမနား- စိန်ဒေါင်း၊ ညောင်ဦး - K.T Mobile၊ တောင်တွင်းကြီး - ပုလဲစာပေ၊ မကွေး - ရွှေရော၊ ထားဝယ်-ရှိန်း၊ မိုးညှင်း-အောင်လျှပ်စစ်၊ အောင်လံ-ဦးစိန်ဝိုး၊ စစ်ကိုင်း-ဇေယျ စသည့် မြန်မာပြည်တစ်ဝှမ်း Branded အဆင့်မြင့်ပစ္စည်းရောင်းချသော အီလက်ထရောနစ်ဆိုင်ကြီးများနှင့် Shopping Center ကြီးများတွင်ဝယ်ယူရရှိနိုင်ပါပြီ . . .

Sole Distributor
Monarch Co.,Ltd

Showroom : maco Electronic
No.204(B),Ground Floor, Set Yone Street, Tarmwe, Ygn. ☎ : 01-205130, 900007, 9000255, 900256. Email : sales.ygn@monarch.com.mm

မြန်မာပြည်တစ်ဝန်း ဝယ်ယူရန် အခက်အခဲရှိပါက - HOT LINE : 01 205130, 09 73142646, 01 9000007

မူး ယစ် ကို ပစ် ပန်း တိုင် သစ် စိတ် သစ် လူ သစ် ဘ ဝ သစ်

ကြော်ငြာ

စီနိဝင်းနှင့်ရောင်းရင်းများ
ကျိုက်ထီးရိုး(နေ့စဉ်) ချောင်းသာ(နေ့စဉ်)
- တောင်ကြီး၊ အင်းလေး၊ ပင်းတယ၊ ကံ့လုံ၊ ထမ့်စမ်း၊ မွေတော်ကက္ကူ
- မန္တလေး၊ ပြင်ဦးလွင်၊ စစ်ကိုင်း၊ မုံရွာ၊ (ကျောက်စိမ်းဘုရား)
- အလောင်းတော်ကဿပ(သီးသန့်)နှင့် မုံရွာ ဘုရားစုံ
- ပုပ္ပါး-ပုဂံ (ရွှေစည်းခုံတော်လေးဆူ)၊ ပခုက္ကူ၊ စလေ(ရုပ်စုံ)
- ပုပ္ပါး-ပုဂံ (ရွှေစည်းခုံတော်လေးဆူ)၊ မန္တလေး၊ ပြင်ဦးလွင်
- ထားဝယ် ရှင်ကိုးရှင်၊ မောင်းမကန်ကမ်းခြေ
- မော်လမြိုင်၊ ကျိုက္ခမီ၊ ဇက်ဆဲ၊ နွားလပ္ပိတောင်
- မြဝတီ-မဲဆောက် ခရီးစဉ်
- မန္တလေး၊ ပြင်ဦးလွင်၊ ဒီးဒုတ်ရေပြာအိုင်
- ထိုးဘို အကောက်တောင်၊ ပြည်ဘုရားစုံ (၈နေ) ▲ လွှန်(တနင်္ဂနွေ)

အပတ်စဉ် သောကြာနေ့တိုင်း

01-249871, 255553, 09-5137245, 09-5122511

အာရှနဂါး
Asia Dragon ကျိုက်ထီးရိုး
ချောင်းသာ/ ငွေဆောင်
Ph: 01 707062, 09 799100100
01 703790, 09 797100100

ကိုညာဏ် KO NYAN
Car Rental & Travel Service
ဘုရားဖူးခရီးစဉ် အမျိုးမျိုး နှင့် လချုပ်အတွက် Model မြင့် ကားကောင်းများ ငှားရမ်းနိုင်ပါသည်။
09-5078440, 01-551649, 01-209183

ရွှေထူးလှိုင် ကျိုက်ထီးရိုး၊ ချောင်းသာ၊ ဓားတည်းငြိမ်း - ၂၅၀၀၀ိ/-
အမှတ်(၄၄၄/၁)၊ ဖျော်ညီလမ်း၊ ရွှေဘုံသာလမ်း Ph - 09 450044494, 09 450044496, 377921

ရွှေကြေးစည် မှ (ထားဝယ်ရှင်ကိုးရှင်၊ မောင်းမကန်)
- တောင်ကြီး၊ အင်းလေး၊ ပင်းတယ၊ မွေတော်ကက္ကူ၊ ထမ့်စမ်းလိုဏ်ဂူ
- ပုဂံ၊ ညောင်ဦး၊ ရွှေစည်းခုံတော်လေးဆူ၊ ပုပ္ပါး၊ ပခုက္ကူ၊ မန္တလေး၊ ပြင်ဦးလွင်အနီး
- မန္တလေး၊ ပြင်ဦးလွင်၊ ဒီးဒုတ်ရေပြာကန်၊ ကျောက်စိမ်းဘုရား
- ပုဂံ၊ ညောင်ဦး၊ ပုပ္ပါး၊ ရွှေစည်းခုံတော်လေးဆူ၊ ပခုက္ကူ
- မော်လမြိုင်၊ ကျိုက္ခမီ၊ ဇက်ဆဲ၊ နွားလပ္ပိတောင် (ကျိုက်ထီးရိုး)
- (ကျွဲတော်ရေတံခွန်၊ ပဒုံဂူ၊ ကျော့ခွန်းဂူ)(နေပြည်တော်)(လွှန်)

အပတ်စဉ် သောကြာ ဝနေ

01-240860/01-372290, 09-49282825, 09-73494339

ဦးအောင်ဟိန်းကျော်
ရေးပြောဘာသာပြန် စာအုပ်(လုံး၀)မကိုင်ဘဲသင်တဲ့ဆရာ
writing (essay, letter) grammar
အင်္ဂလိပ်စကားပြော သင်တန်း
- နိုင်ငံခြားသားများနှင့်လေ့ကျင့်သည်
၁၆၇၊ ၃ထပ်၊ ဆိပ်ကမ်းသာရိပ်မွန်၊ ဆိပ်ကမ်းသာလမ်း၊ လသာ၊ ရန်ကုန်
- ဖရဲမအိမ်ရာ၊ ဖရဲလမ်း၊ ရုပ်ရှင်ရုံနှင့်ထူပါရုံကြား၊ ၂ မြောက်၊ သာကေတ
09785171841
392468
095171841

အင်္ဂလိပ်ဘာသာစကားကို စနစ်တကျ လေ့လာလိုသောသူများအတွက်
www.getc-languageschool.com

GETC™
Building a better future

- မြေနီကုန်း 01-537895, 09-262963776
- တာမွေ 01-549590, 09-254148006
- မရမ်းကုန်း 01-663960, 09-259822220
- အင်းစိန် 09-259822226/ 7

▲Communicative English ▲General English ▲FCE ▲IELTS
Enroll Now for May Intake!

တက္ကသိုလ်ဝင်တန်း ဖြေဆိုပြီးသူများ ကျောင်းအားရက်မှာ အကျိုးရှိစေဖို့နှင့် အင်္ဂလိပ်စာတတ်ဖို့ လိုနေသူတိုင်းအတွက်

ဆရာအာသာ SUCCESS Language Academy

(မြို့လယ်ကျောင်း) အမှတ်(၁၃၉)၊ Y.W.C.A ဘိုကလေးဈေးလမ်း
Ph: 202046, 392048, 256954

BASIC ENGLISH SPEAKING		
3:30 - 5	(Mon~Thurs)	25 Apr
6 - 7:30	(Mon~Thurs)	25 Apr
7:30 - 9	(Mon~Thurs)	11 May
9 - 12:00	(Sat + Sun)	14 May

BASIC FOUR SKILLS ENGLISH		
3:30 - 5	(Mon~Thurs)	25 Apr
1 - 4:00	(Sat + Sun)	30 Apr
1 - 2:30	(Mon~Thurs)	2 May
7:30 - 9	(Mon~Thurs)	4 May
7:30-10:30	(Sat + Sun)	14 May
1 - 4:00	(Sat + Sun)	14 May
7:30 - 9	(Mon~Thurs)	23 May
10-11:30	(Mon~Thurs)	23 May

PRE-INTERMEDIATE (4-SKILL ENGLISH)		
1 - 2:30	(Mon~Thurs)	25 Apr
3:30 - 5	(Mon~Thurs)	25 Apr
10-11:30	(Mon~Thurs)	23 May
12 - 3:00	(Sat + Sun)	29 May

INTERMEDIATE (ACADEMIC ENGLISH)		
3:30-5:30	(Mon~Thurs)	25 Apr
7:30 - 9	(Mon~Thurs)	30 May

VOCAB ENRICHMENT		
10-11:30	(Mon~Thurs)	23 May

BASIC GRAMMAR		
3:30 - 5	(Mon~Thurs)	9 May
9 - 12:00	(Sat + Sun)	14 May

BASIC WRITING		
10-11:30	(Mon~Thurs)	25 Apr

လှည်းတန်းကျောင်းခွဲ ဦးထွန်းလင်းချမ်းလမ်း အမှတ် ၅ (B-3) ဒုတိယထပ်၊ (လှည်းတန်းယဉ်တိုက်)
Ph: 01-503472, 09 73001453, 09 30775232

BASIC ENGLISH SPEAKING		
7:30 - 9	(Mon~Thurs)	25 Apr
1 - 2:30	(Mon~Thurs)	4 May

BASIC GRAMMAR		
9 - 12:00	(Sat + Sun)	4 Jun

PRE-INTERMEDIATE (4-SKILL ENGLISH)		
7:30-10:30	(Sat + Sun)	23 Apr
10-11:30	(Mon~Thurs)	25 Apr
1 - 4:00	(Sat + Sun)	22 May

BASIC FOUR SKILLS ENGLISH		
7:30 - 9	(Mon~Thurs)	25 Apr
3:30 - 5	(Mon~Thurs)	25 Apr
6 - 7:30	(Mon~Thurs)	25 Apr
1 - 2:30	(Mon~Thurs)	2 May

INTERMEDIATE (ACADEMIC ENGLISH)		
4:30-7:30	(Sat + Sun)	29 May

IELTS (Preparation)		
4:30-7:30	(Sat+Sun)	29 May

IELTS (Writing)		
12:30-3:30	(Sat+Sun)	28 May

IELTS (Preparation)		
7:30-9:30	(Mon~Thurs)	9 May

IELTS (Speaking)		
7:30-9	(Mon~Thurs)	25 Apr

IELTS (Writing)		
7:30 - 9	(Mon~Thurs)	9 May

IELTS (Reading)		
1-3:00	(Mon~Thurs)	25 Apr

IELTS (Grammar)		
10-11:30	(Mon~Thurs)	25 Apr

Yangon University of Distance Education
YUDE

KMD Institute

ပညာရေးဝန်ကြီးဌာန ရန်ကုန်အဝေးသင်တက္ကသိုလ်နှင့် KMD Computer Group တို့ပူးပေါင်းဖွင့်လှစ်သည့် သင်တန်းများအတွက် လျှောက်လွှာခေါ်ယူခြင်း

ရန်ကုန်အဝေးသင်တက္ကသိုလ်နှင့် KMD Computer Group တို့ပူးပေါင်း၍ အောက်ဖော်ပြပါသင်တန်းများကို ဖွင့်လှစ်မည်ဖြစ်ပါသည်။

Diploma in Business Information System
Diploma in Network Communication
Diploma in Web Development

၁။ တက္ကသိုလ်ဝင်တန်း အောင်မြင်ပြီးသူများ တက်ရောက်နိုင်ပါသည်။
၂။ သင်တန်းကာလ(၉)လဖြစ်ပြီး ပညာရေးဝန်ကြီးဌာနမှ ပေးအပ်ချီးမြှင့်သော ဒီပလိုမာ အောင်လက်မှတ် ရရှိပါမည်။
၃။ Diploma in Network Communication သင်တန်းအတွက် Microsoft မှ စစ်ဆေးသော 70-410 စာမေးပွဲဖြေဆိုနိုင်သည်အထိ သင်ကြားပေးမည်ဖြစ်ပါသည်။
၄။ လုပ်ငန်းခွင်ဝင်ရောက်လိုသူများအတွက် အလုပ်အကိုင်အခွင့်အလမ်းများ စီစဉ်ထားပါသည်။
၅။ ကျောင်းသား / သူဟောင်းများ၊ အစိုးရဝန်ထမ်းများ၊ ဝန်ထမ်းသား/သမီးများအတွက် Discount နှင့် ပညာသင်ထောက်ပံ့ကြေးများ ရရှိနိုင်ပါသည်။

သင်တန်းဖွင့်လှစ်မည့်နေရာ ။ ။ အဆောင်(၈)၊ သထုံလမ်း၊ ရန်ကုန်အဝေးသင်တက္ကသိုလ်၊
သင်တန်းဖွင့်လှစ်မည့်နေ့ရက် ။ ။ ဇွန်(၂၇)ရက်၊ ၂၀၁၆ ခုနှစ်။

☎ ဆက်သွယ်ရန်ဖုန်း
၀၉-၈၃၀၃၇၇၅ ၊ ၀၁-၅၀၁၂၄၃၊ ၂၉၁၉၂၅၊ ၃၉၁၂၈၆၊ ၃၉၁၂၈၇
၅၀၂၂၁၁၊ ၅၀၂၂၃၃၊ ၅၄၁၃၂၈၊ ၃၈၄၂၆၈၊ ၅၄၆၆၀၀၊ ၂၂၀၅၅၅

အဘိုး၊ အဘွား တွေက မြေး၊ မြစ် တွေကို ပညာအမွေ ပေးမယ့် စာအုပ်
အဖေ၊ အမေ တွေက သား၊ သမီး တွေကို ဝယ်ယူ ပေးမယ့် စာအုပ်
ဦးလေး၊ အဒေါ် တွေက တူ၊ တူမ တွေကို လက်ဆောင် ပေးမယ့် စာအုပ်
အစ်ကို၊ အစ်မ တွေက ညီ၊ ညီမ တွေကို ဖတ်ဖို့ ညွှန် ပေးမယ့် စာအုပ်
ဆရာ၊ ဆရာမ တွေက တပည့်ချစ် တွေကို ပြဋ္ဌာန်း ပေးမယ့် စာအုပ်

ဂုဏ်ထူး ဦးအောင်ခိုင်

2016-17 Grade 4 English (Reader Four)

ပြဋ္ဌာန်းချက် အစုံအလင်ကို အကုန်အစင် ရှင်းပြထား
နောက်ဆက်တွဲ လေ့ကျင့်ခန်းတွေက လိုလေသေးမရှိ ပိုနေသေး၏
သရုပ်ဖော်ပုံ အသစ်တွေနဲ့ အတူ နမူနာ မေးခွန်း ၅ စုံ ပါဝင် • • •

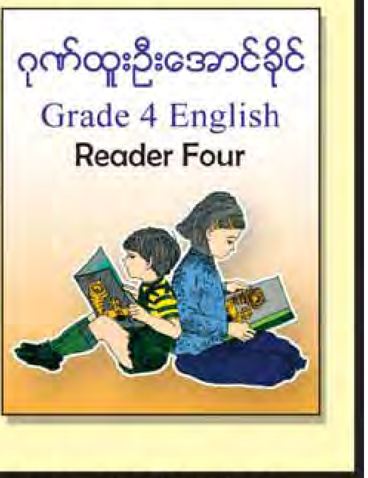

၂၇၂ ပန်းဆိုးတန်းလမ်း၊ ကျောက်တံတားမြို့နယ်၊ ရန်ကုန်။ 01 252 919 , 09 787 109 875

EPI
Software - ၁ သိန်း
Hardware - ၁ သိန်း
ဖုန်းပြုပြင်နည်းသင်တန်း
Data 2000 GB ပေးမည်။ ကြိုတင်အပ်နှံသူများ 10% Discount ပေးမည်။
အမှတ်(၁၃၂)၊ ဒုထပ်(၆)၊ (၃၇)လမ်း(လယ်)၊ ကျောက်တံတားမြို့နယ်၊ ရန်ကုန်။
Ph: 09 25 4040 200, 09 300 47 422

ယနေ့ဓာတ်ပုံပညာ
TODAY PHOTOGRAPHY Canon CLUB MYANMAR
သင်တန်းအမှတ်စဉ် (၂၉)
သင်တန်းကြေး ၁၅၀၀၀

- History of photography
- Light : Natural Light & Artificial Light
- Flash : TTL
- The Basic Camera
- Exposure Triangle
- Lenses
- Studio Lighting (Potrait & Table Top)
- Model Shooting (Indoor & Outdoor)
- Pictorial & Composition

Art Age studio
No. 20, Pearl Road,
Bahan TownShip, Yangon, 09 5049978.

၂၀၁၅ တက္ကသိုလ်ဝင်စာမေးပွဲအောင်ချက်၊ ပုဂ္ဂလိကကျောင်းအားလုံးတွင် မင်္ဂလာဒုံတစ်မြို့နယ်လုံး ပထမ၊ မြောက်ပိုင်းတစ်ခရိုင် လုံး ဒုတိယ

Since 1996

ပုလဲ (၅တန်းမှ ၁၀တန်း)

ဆရာဝန်များဦးစီးသော စံပြဘော်ဒါ နှင့် ကိုယ်ပိုင်အထက်တန်းကျောင်း

ဆိတ်ငြိမ် ခြံဝင်းကျယ် အားကစားကွင်း၊ အဲယားကွန်းတပ် စာသင်ဆောင်၊ အိပ်ဆောင်များ။
ကွန်ပျူတာ၊ အင်္ဂလိပ် (4 Skill)၊ အားကစား၊ တေးဂီတ၊ ပြည်တွင်းပြည်ပ လေ့လာရေးခရီးများ၊
(၁၀) တန်းပီပီတို့ဆရာဝန်ဖြစ်ရန်လေ့ကျင့်ခဲ့သည့်အတိုင်း ဂုဏ်ထူးထွက်အောင်မြင်စေရန်လေ့ကျင့်ပေးသည်
(၈) တန်းအစိုးရစစ် အတွက်လည်း အထူးလေ့ကျင့်ပေးသည်။
ဘွဲ့ရအဆောင်မှူး/Guide နှင့် လယ်/ထက်(ဘာသာပြ) များအလိုရှိသည်
(၉) တန်းအထူး - သင်ရိုးကုန်သင်ပေး၍ နှစ်ဝက်မှစ၍ (၁၀) တန်းတပါ ထပ်ဆောင်းကြိုသင်ပေးပါသည်။
(၁၀)တန်း (၄)ဘာသာဂုဏ်ထူးနှင့်အထက် နှင့် (၈/၉) တန်းကျောင်းတွင်း ပထမဆုရကျောင်းသားများကို နိုင်ငံခြားတက္ကသိုလ် လေ့လာရေး အခမဲ့ပို့ဆောင်ပေးသည်။
အမှတ် (၇၇) ၄၀လမ်း ၊ ပုလဲမြို့သစ် ၊ မင်္ဂလာဒုံ ။ ဖုန်း - ၀၉ ၅၁၅၈၈၅၁ ၊ ၀၉ ၃၁၂၉၉၇၂၆။

အထူးဝမ်းနည်းကြေကွဲခြင်း

ဦးကြင်ဝမ် (အသက် ၉၁) နှစ်

ဂျိုးသိန်း ဆေးပေါ့လိပ်

ပဲခူးမြို့

ရန်ကုန်မြို့၊ ကမာရွတ်မြို့နယ်၊ သံလွင်လမ်း၊ အမှတ် ၁၁၉(က) နှင့် ပဲခူးမြို့၊ (၃၃)လမ်း၊ အမှတ်(၂၄၉)နေ (ဦးကျော်ရင်+ဒေါ်ကြူကြီး) တို့၏သား၊ **ဦးမျိုးဆွေ+ဒေါ်မီမီသက်(ပဲခူးစိန်ဟင်း)** တို့၏ မွေးသဖခင်ကျေးဇူးရှင် **ဦးကြင်ဝမ်**သည် (၂၁-၄-၂၀၁၆) ကြာသပတေးနေ့ ညနေ (၄:၅၀) နာရီတွင် ခရစ်တော်၌ အိပ်ပျော်သွားကြောင်း ကြားသိရပါသဖြင့် ကျန်ရစ်သူ မိသားစုများနှင့် ထပ်တူထပ်မျှ အထူး ဝမ်းနည်းကြေကွဲမိပါသည်။

မိသားစု

ဝမ်းနည်းကြေကွဲခြင်း

Summit Myanmar Co., Ltd မှ ဦးမျိုးဆွေ (Bago Sein Hinn)-ဒေါ်မီမီသက်တို့၏ ချစ်လှစွာသောဖခင်၊ ဦးကြင်ဝမ် (၉၁)နှစ်သည် ၂၁-၄-၂၀၁၆ ရက် (ကြာသပတေးနေ့)တွင် ခရစ်တော်၌ အိပ်ပျော်သွားကြောင်း သိရပါသဖြင့် မိသားစုနှင့်အတူ ထပ်တူ ဝမ်းနည်းကြေကွဲရပါကြောင်း။

Summit Myanmar CO., Ltd
မိသားစု

ဝမ်းနည်းကြေကွဲခြင်း

ဦးကြင်ဝမ် (အသက် - ၉၁ နှစ်)

ဂျိုးသိန်းဆေးပေါ့လိပ်(ပဲခူးမြို့)

သူငယ်ချင်း မိတ်ဆွေ ဆွေမျိုးများအပေါ် အစစအရာရာ သွန်သင်ဆုံးမ ကူညီစောင့်ရှောက်တတ်သူ ဦးကြင်ဝမ်(အသက် ၉၁ နှစ်) ဂျိုးသိန်းဆေးပေါ့လိပ်သည် ၂၁-၄-၂၀၁၆ ရက်နေ့ ညနေ ၄း၅၀ နာရီ တွင် ခရစ်တော်၌ အိပ်ပျော်သွားကြောင်း သိရပါသဖြင့် မိသားစုနဲ့ အတူ ထပ်တူထပ်မျှ အထူး ဝမ်းနည်းကြေကွဲမိပါသည်။

ဦးဝင်းမြင့် (ရွှေပုဇွန်ဒန်အိုးစက်)မိသားစု
ဦးမျိုးအောင် - ဒေါ်ရွှေဖင်
ဦးကျော်ဝင်းအောင် - ဒေါ်မြမြမိုး

ဝမ်းနည်းကြေကွဲခြင်း

ဦးကြင်ဝမ် (အသက် - ၉၁ နှစ်)

ဂျိုးသိန်းဆေးပေါ့လိပ်(ပဲခူးမြို့)

သူငယ်ချင်း ဦးဝင်းဆွေ - ဒေါက်တာမြတ်သီတာမြင့်၊ ဦးအောင်ဇော်ဦး - ဒေါ်ခင်မိုးအေး၊ ဦးမိုးနိုင် - ဒေါ်ခင်စိုးအေး၊ ဦးမျိုးဆွေ - ဒေါ်မီမီသက်တို့၏ ဖခင်ဖြစ်သူ ဦးကြင်ဝမ် (အသက် ၉၁ နှစ်) ဂျိုးသိန်းဆေးပေါ့လိပ်သည် ၂၁-၄-၂၀၁၆ ရက်နေ့ ညနေ ၄း၅၀ နာရီတွင် ခရစ်တော်၌ အိပ်ပျော်သွားကြောင်း သိရပါသဖြင့် မိသားစုနဲ့ အတူထပ်တူထပ်မျှ အထူးဝမ်းနည်းကြေကွဲမိပါ သည်။

ဦးခင်ထွေး - ဒေါ်မြင့်မြင့်ရီ မိသားစု

ဝမ်းနည်းကြေကွဲခြင်း

ဦးကြင်ဝမ် (အသက် - ၉၁ နှစ်)

ဂျိုးသိန်းဆေးပေါ့လိပ်(ပဲခူးမြို့)

သူငယ်ချင်း ဦးဝင်းဆွေ - ဒေါက်တာမြတ်သီတာမြင့်၊ ဦးမိုးနိုင် - ဒေါ်ခင်စိုးအေး တို့၏ ဖခင် ဖြစ်သူ ဦးကြင်ဝမ် (အသက် ၉၁ နှစ်) ဂျိုးသိန်းဆေးပေါ့လိပ်သည် ၂၁-၄-၂၀၁၆ ရက်နေ့ ညနေ ၄း၅၀ နာရီ တွင် ခရစ်တော်၌ အိပ်ပျော်သွား ကြောင်း သိရပါသဖြင့် မိသားစုနဲ့ အတူ ထပ်တူထပ်မျှ အထူးဝမ်းနည်း ကြေကွဲမိပါ သည်။

ဈေးကွက်ဂျာနယ်

အထူးဝမ်းနည်းကြေကွဲခြင်း

ဦးမြင့်အောင် (BE Civil 75 Batch) (၆၆)နှစ်

ညွှန်ကြားရေးမှူး(ငြိမ်း)၊ တည်ဆောက်ရေး(၁)၊ ဆည်မြောင်းဦးစီးဌာန

ရန်ကုန်မြို့၊ ကမာရွတ်မြို့နယ်၊ ရွှေမဥ္ဇူလမ်း၊ ရွှေပုန်းညက်ရိပ်မွန် R8 နေ ဒေါ်ခင်မြတ်နွယ်၏ ချစ်လှစွာသောခင်ပွန်း ဦးမြင့်အောင်သည် ၁၀-၄-၂၀၁၆ ရက်တွင် India နိုင်ငံ Newdelhi Gurgaon မြို့၌ အလ္လာဟ်သျှင်မြတ်အမိန့်တော်ခံယူပြီး ၁၂-၄-၂၀၁၆ ရက်တွင် ဒါဖွာနာပြီးစီးကြောင်း သိရှိရသည့်အတွက် ကျန်ရစ်သူမိသားစုနှင့်အတူ ထပ်တူထပ်မျှ အထူးဝမ်းနည်းကြေကွဲရပါသည်။

ဆည်တော်ကြီး စီမံကိန်းတွင်
တာဝန်ထမ်းဆောင်ခဲ့ကြသည့်
တမံ(၂)၊ တမံ(၁)
သူငယ်ချင်းများ

ဝမ်းနည်းကြေကွဲခြင်း

Capt. မျိုးမြင့်ဦး

အသက်(၆၀)

ရန်ကုန်မြို့၊ အမှတ်(၅၀)၊ နှင်းဆီမြိုင်လမ်း၊ မြောက်ဒဂုံ(၂၇)ရပ်ကွက်နေ ဒေါ်စိုးစံ၏ခင်ပွန်းသည် ၂၁-၄-၂၀၁၆ရက်တွင် ကွယ်လွန်သွားကြောင်း သိရှိရပါသဖြင့် မိသားစုနှင့်ထပ်တူထပ်မျှ ဝမ်းနည်းကြေကွဲရပါသည်။

ဒေါ်ခင်ဆွေချို
သား-Captမိုးမြင့်လွင် နှင့် မိသားစု
မန္တလေးမြို့

တိုက်ခန်းအမြန်ရောင်းမည်

ရန်ကုန်မြို့၊ သဃ်န်းကျွန်းမြို့နယ်၊ ဘူတာအနီး၊ ပေ(၁၄×၅၅)၊ အမြင့်(၁၂)ပေ မြေညီထပ်၊ Bခန်း၊ ပြင်ဆင်ပြီးသား ရန်အေးလမ်း၊ ရန်အောင်ရပ်ကွက်၊

ရောင်းဈေး၊ ၂၆၅ သိန်း၊
ဖုန်း-၀၉-၅၁၉၈၄၆၉

ငှားမည်

တာမွေမြို့နယ်၊ ကျိုက္ကဆံလမ်းမကြီး ပေ(၁၅×၅၅)၊ မြေညီထပ်၊ အလုပ်သမားဆေးရုံကြီးအနီး

Ph:09-73068646

ငှားမည်

ရန်ကုန်-အင်းစိန်လမ်းမပေါ်
(စံရိပ်ငြိမ်အနီး)
မြေညီထပ်ငှားရန်ရှိသည်
Ph:09-5197686
09-777712214

ကန့်ကွက်နိုင်ကြောင်းကြော်ငြာ

သဃ်န်းကျွန်းမြို့နယ်၊ မြေတိုင်းရပ်ကွက်အမှတ်(၅၀)၊ မြေကွက်အမှတ်(၁၈၄)၊ မြေကွက်တည်နေရာအမှတ်(၄၀၄)၊ သုခလမ်း၊ (ခ)ရပ်ကွက်၊ သဃ်န်းကျွန်း(ဘင်နိုဒါဒါစ်) အမည်ပေါက် မြေပိုင်မြေအား ဦးဉာဏ်ထွန်း ပါ-၂ တရားလိုနှင့် ဘင်ဒီဒါဒါစ်-၁၁ (တရားပြိုင်)တို့ ပဋိညာဉ်အတိုင်း မှတ်ပုံတင်အရောင်းအဝယ်စာချုပ်ချုပ်ပေးစေလိုမှုဖြစ်ပွားခဲ့သည့် ရန်ကုန်အရှေ့ပိုင်း ခရိုင်တရားရုံး၊ တရားမကြီးမှုအမှတ်-(၄၇၂/၂၀၁၂)၏ စီရင်ချက် ယင်းရုံး၏ တရားမဇာရီမှုအမှတ်-၇၀/၂၀၁၃ ၏အမိန့်နှင့် (၄-၇-၂၀၁၃)ရက်စွဲပါ ဘီးလစ်ခန့်စာတို့ကိုတင်ပြ၍ တရားရုံးဘင်နိုဒါဒါစ်ပါ-၁၁ဦး ကိုယ်စား ဒေါ်သီတာမျိုးသန့်၊၁၂/လမန(နိုင်)၁၁၈၀၂၄မှ အရောင်းအဝယ်စာချုပ်ချုပ်ဆိုရန် မြေပုံကူးလျှောက်ထားလာရာ တရားဝင်ခိုင်လုံသော အထောက်အထားများဖြင့် ဤကြော်ငြာပါသည့်နေ့မှစ၍ (၇)ရက်အတွင်း ကန့်ကွက်နိုင်ပါကြောင်းနှင့် ကန့်ကွက်မှုမရှိပါက လုပ်ထုံးလုပ်နည်းအတိုင်း ဆက်လက်ဆောင်ရွက်ပေးမည်ဖြစ်ပါကြောင်းအသိပေးကြေညာအပ်ပါသည်။

မြို့ပြစီမံကိန်းနှင့်မြေစီမံခန့်ခွဲမှုဌာန
ရန်ကုန်မြို့တော်စည်ပင်သာယာရေးကော်မတီ

ကန့်ကွက်နိုင်ကြောင်းကြော်ငြာ

ရွှေပြည်သာမြို့နယ်၊ မြေတိုင်းရပ်ကွက်အမှတ်(၁၀)၊ မြေကွက်အမှတ်(၃၆၉)၊ မြေကွက်တည်နေရာအမှတ်(၃၆၉)၊ တော်ဝင်လမ်း၊ (၇)ရပ်ကွက်၊ ရွှေပြည်သာ၊ ဦးညွှန့်သိန်း (SWE-၀၂၁၉၉၃)အမည်ပေါက် နှစ်(၆၀)မြေအား အမည်ပေါက် ဦးညွှန့်သိန်း (SWE-၀၂၁၉၉၃) ကွယ်လွန်သဖြင့် အမည်ပေါက်၏ ဇနီး ဒေါ်ခင်ကြည် [၇/ပခန(နိုင်)၀၂၂၁၇၈]၏ အထွေထွေကိုယ်စားလှယ်လွှဲစာ အမှတ်-၁၈၅၆၀/၈-၇-၁၄ရရှိသူ GP ဒေါ်ဥမ္မာသိန်းမှ အမည်ပေါက်၏ သေစာရင်း မိတ္တူ၊ ဇနီးတော်စပ်ကြောင်း ကျမ်းကိုန်လွှာ၊ထပ်ဆင့်ကျမ်းကိုန်လွှာ၊ ပါဝါပေးသူ၏ ပါဝါမရုပ်သိမ်းကြောင်း ကျမ်းကိုန်လွှာတို့တင်ပြ၍ ပိုင်ဆိုင်ကြောင်း မြေပုံကူး လျှောက်ထားလာရာ တရားဝင်ခိုင်လုံသော အထောက်အထားများဖြင့် ဤကြော်ငြာပါသည့်နေ့မှစ၍ (၇)ရက်အတွင်း ကန့်ကွက်နိုင်ပါကြောင်းနှင့် ကန့်ကွက်မှုမရှိပါက လုပ်ထုံးလုပ်နည်းအတိုင်း ဆက်လက်ဆောင်ရွက်ပေးမည်ဖြစ်ပါကြောင်း အသိပေး ကြေညာအပ်ပါသည်။

မြို့ပြစီမံကိန်းနှင့်မြေစီမံခန့်ခွဲမှုဌာန၊
ရန်ကုန်မြို့တော်စည်ပင်သာယာရေး ကော်မတီ

မီးသတိပြု

ဝမ်းနည်းကြေကွဲခြင်း

ဦးလွင်အောင်(၈၈)နှစ်

တောင်ငူ

ရန်ကုန်စီးပွားရေးတက္ကသိုလ် (၁၉၈၆-၉၃) ကျောင်းသားဟောင်း ကိုကျော်မျိုးလွင်(သာခု)၏ ဖခင် ဦးလွင်အောင်(၈၈)နှစ်သည် ၂၀-၄-၂၀၁၆ ရက်တွင် ကွယ်လွန်သွားကြောင်း ကြားသိရသည့်အတွက် မိသားစုနှင့်ထပ်တူ ဝမ်းနည်းကြေကွဲရပါကြောင်း။

စီးပွားရေးတက္ကသိုလ်
၁၉၉၃ဘွဲ့ရကျောင်းသား၊ ကျောင်းသူများ
ပရဟိတဖောင်ဒေးရှင်း

အထူးဝမ်းနည်းကြေကွဲခြင်း

ဦးလေးမောင်(ရေဦး)

အသက်(၈၉)နှစ်

သူငယ်ချင်းဦးအောင်ကျော်မင်း (EDUMAP)၊ ဒေါ်တင်တင်လှ (ဒုတိယအထွေထွေမန်နေဂျာ၊ သစ်အခြေခံ၊ မြန်မာ့သစ်လုပ်ငန်း)၏ မွေးသဖခင် ဦးလေးမောင်(ရေဦး) အသက်(၈၉)နှစ်သည် ၁၀-၄-၂၀၁၆ရက်(တနင်္ဂနွေနေ့) ည ၇း၃၀နာရီတွင် အာရှတော်ဝင်ဆေးရုံကြီး၌ ကွယ်လွန်သွားကြောင်းသိရှိရပါသဖြင့် မိသားစုနှင့်ထပ်တူထပ်မျှ အထူးဝမ်းနည်းကြေကွဲရပါသည်။

၁၉၈၄၊ လက်ထောက်မန်နေဂျာ(ရောင်း/စက်)
မြန်မာ့သစ်လုပ်ငန်းအလုပ်ဝင်အရာထမ်းများ

ဝမ်းနည်းကြေကွဲခြင်း

ပါမောက္ခဒေါက်တာဦးရဲမြင့်

အသက်(၇၉)နှစ်

ခွဲစိတ်ကုပညာဌာန၊ ဆေးတက္ကသိုလ်(၁)ရန်ကုန်၏ ပါမောက္ခ/ဌာနမှူး (ငြိမ်း) ဒေါက်တာဦးရဲမြင့်သည် ၂၀-၄-၂၀၁၆ရက်တွင် ကွယ်လွန်သွားကြောင်း သိရပါသဖြင့် မိသားစုနှင့်ထပ်တူထပ်မျှ ဝမ်းနည်းကြေကွဲရပါကြောင်း။

ဆီးနှင့်ကျောက်ကပ်ခွဲစိတ်ကုပညာဌာန
ခုတင်(၅၀၀)ဆံ့အထူးကုဆေးရုံကြီး
ဆေးတက္ကသိုလ်(၁)ရန်ကုန်

ဝမ်းနည်းကြေကွဲခြင်း

ပါမောက္ခ ဒေါက်တာဦးရဲမြင့်

ပါမောက္ခ၊ ဌာနမှူး၊ ခွဲစိတ်ကုပညာဌာန၊ ဆေးတက္ကသိုလ်(၁)-ငြိမ်း

အသက်(၇၉)နှစ်

မြန်မာနိုင်ငံဆရာဝန်အသင်း၊ သက်ကြီးဆရာဝန်များထောက်ကူအဖွဲ့ဥက္ကဋ္ဌ ပါမောက္ခဒေါက်တာဒေါ်သိန်းသိန်းမြင့်၏ခင်ပွန်းဖြစ်သူ ပါမောက္ခဒေါက်တာဦးရဲမြင့်သည် ၂၀-၄-၂၀၁၆ရက်တွင် ကွယ်လွန်သွားကြောင်း သိရပါသဖြင့် မိသားစုနှင့် ထပ်တူထပ်မျှ ဝမ်းနည်းကြေကွဲရပါသည်။

သက်ကြီးဆရာဝန်များထောက်ကူအဖွဲ့
မြန်မာနိုင်ငံဆရာဝန်အသင်း

ဝမ်းနည်းကြေကွဲခြင်း

ဒေါ်ယဉ်သန်းဦး(မြောင်းတကာ)

အသက်(၇၀)

ဦးရောမင်း-ဒေါက်တာ အေးမွန်ကျော်တို့၏ ကျေးဇူးရှင်မွေးမိခင်ကြီးသည် ၂၀-၄-၂၀၁၆ရက်(ဗုဒ္ဓဟူးနေ့)တွင် ကွယ်လွန်သွားကြောင်းသိရှိရပါသဖြင့် မိသားစုနှင့် ထပ်တူထပ်မျှ ဝမ်းနည်းကြေကွဲရပါသည်။

M.I.T(First batch) မှသူငယ်ချင်းများ

ဝမ်းနည်းကြေကွဲခြင်း

မြန်မာနိုင်ငံဆရာဝန်အသင်း၊ အမျိုးသမီးဆရာဝန်အဖွဲ့၏နာယကကြီး ပါမောက္ခဒေါက်တာဒေါ်သိန်းသိန်းမြင့်၏ခင်ပွန်းဖြစ်သူ ပါမောက္ခဒေါက်တာ ဦးရဲမြင့်သည် ၂၀-၄-၂၀၁၆ရက်တွင် ကွယ်လွန်သွားကြောင်း သိရပါသဖြင့် မိသားစုနှင့် ထပ်တူထပ်မျှ ဝမ်းနည်းကြေကွဲရပါသည်။

အလုပ်အမှုဆောင်အဖွဲ့
အမျိုးသမီးဆရာဝန်အဖွဲ့
မြန်မာနိုင်ငံဆရာဝန်အသင်း

ဝမ်းနည်းကြေကွဲခြင်း

(ဒု)ဗိုလ်မှူးကြီး ညွှန့်လင်း

ကြည်း-၁၆၂၄၆(ဗိုလ်သင်တန်း အမှတ်စဉ်-၆၀)

အသက်(၅၈)နှစ်

မန္တလေးမြို့နေ Dr.ဒေါ်စီစီဝင်း၏ ခင်ပွန်း(ဒု)ဗိုလ်မှူးကြီးညွှန့်လင်းသည် ၁၆-၄-၂၀၁၆ရက်(စနေနေ့)တွင် အိန္ဒိယနိုင်ငံ ကိုလ်းကတ္တားမြို့၌ ကွယ်လွန်ကြောင်းသိရှိရပါသဖြင့် မိသားစုနှင့်ထပ်တူ ဝမ်းနည်းကြေကွဲရပါကြောင်း။

၁၉၇၅-၇၉ ဓာတုဗေဒနှင့် ကုန်ထုတ်ဓာတုဗေဒမှ
ကျောင်းသူ/သားများ

အထူးဝမ်းနည်းကြေကွဲခြင်း

ဒေါ်ရှုယဉ်(ခ)ဒေါ်ထားဝယ်မ

အသက်(၆၅)နှစ်

သူငယ်ချင်းဦးသောင်းရှိန် (ဒုတိယအထွေထွေမန်နေဂျာ-ငြိမ်း၊ မြန်မာ့သစ်လုပ်ငန်း)၏ ချစ်လှစွာသောဇနီး ဒေါ်ရှုယဉ်(ခ)ဒေါ်ထားဝယ်မ အသက်(၆၅)နှစ်သည် ၉-၄-၂၀၁၆(စနေနေ့) ညနေ ၆း၃၀နာရီတွင် အာရှတော်ဝင်ဆေးရုံကြီး၌ ကွယ်လွန်သွားကြောင်းသိရှိရပါသဖြင့် မိသားစုနှင့်ထပ်တူထပ်မျှ အထူးဝမ်းနည်းကြေကွဲရပါသည်။

၁၉၈၄ လက်ထောက်မန်နေဂျာ(ရောင်း၊ စက်)
မြန်မာ့သစ်လုပ်ငန်းအလုပ်ဝင်အရာထမ်းများ

အထူးဝမ်းနည်းကြေကွဲခြင်း

ဒေါ်မီမီစိန် (၄၅)နှစ်

Director

Champion Construction Materials Co.,Ltd. ဒေါ်မီမီစိန် Director သည် ၁၉-၄-၂၀၁၆ ရက်တွင် ကွယ်လွန်သွားပါသဖြင့် ကျန်ရစ်သူမိသားစုနှင့် ထပ်တူထပ်မျှ အထူးဝမ်းနည်းကြေကွဲရပါသည်။

BOD နှင့် ဝန်ထမ်းများ
Naing Family (Cherry Oo) Co.,Ltd.

အထူးဝမ်းနည်းကြေကွဲခြင်း

ဒေါ်မီမီစိန် (၄၅)နှစ်

Director

Champion Construction Materials Co.,Ltd. ဒေါ်မီမီစိန် Director သည် ၁၉-၄-၂၀၁၆ ရက်တွင် ကွယ်လွန်သွားပါသဖြင့် ကျန်ရစ်သူမိသားစုနှင့် ထပ်တူထပ်မျှ အထူးဝမ်းနည်းကြေကွဲရပါသည်။

BOD နှင့် ဝန်ထမ်းများ
Edunburgh Elevator Co.,Ltd.

အထူးဝမ်းနည်းကြေကွဲခြင်း

ဘုရား၊ ရဟန်း၊ သိမ်၊ ကျောင်း ဒါယကာကြီး

ဦးမောင်ကလေး

(မန္တလေး)၊ အသက်(၉၀)

အမက(၁၄)(တာရဲတန်း)ကျောင်းအုပ်ကြီး-ငြိမ်း

ရန်ကုန်မြို့၊ တာမွေလေးရပ်ကွက်၊ မွန်မြတ်မေတ္တာအိမ်ရာနေ (ဦးဘမောင်-ဒေါ်ညို)တို့၏သား၊ (ဒေါ်စိန်စိန်-မန္တလေး)၏ခင်ပွန်းသည် ၁၉-၄-၂၀၁၆ရက်(အင်္ဂါနေ့) ညနေ ၃း၁၀ နာရီတွင် အောင်ရတနာ အထူးကုဆေးရုံကြီး၌ ကွယ်လွန်သွားကြောင်း သိရှိရပါသဖြင့် ကျန်ရစ်သူမိသားစုနှင့်အတူထပ်တူထပ်မျှ ဝမ်းနည်းကြေကွဲရပါသည်။

တာရဲတန်းကျောင်းသား၊ ကျောင်းသူဟောင်းများ
မန္တလေးမြို့

ချစ်မေမေသို့ ငါးနှစ်ပြည့်အလွမ်း

ဒေါ်မြမြချစ်(ပုသိမ်/ကန်ကြီးထောင့်)

(မြို့မကျောင်းသူဟောင်း)

မေမေကွယ်လွန်ခဲ့တာ (၁၃-၄-၂၀၁၆)မှာ ငါးနှစ်ပြည့်ခဲ့ပါပြီ။ မေမေအား ရည်စူး၍ ဆံတော်ရှင်ကျိုက်ထီးရိုးစေတီ၊ အောင်စကြာ မိုးကုတ်မဲ့မရိပ်သာ၊ မြတ်မင်္ဂလာစာစောင်ပရဟိတအဖွဲ့များသို့ အလှူငွေများ လှူဒါန်းခြင်းနှင့် ၂၄-၄-၂၀၁၆ ရက်တွင် မြို့မကျောင်းလမ်း၊ အိမ်တော်ရာဘုရားဝင်း၊ ဒဂုံပရိယတ္တိစာသင်တိုက်တွင် သံဃာတော်များအား ဆွမ်းဆက်ကပ်လှူဒါန်းခြင်း ကုသိုလ်ကောင်းမှုများကို သာဓုခေါ်ဆိုနိုင်ရန် အမျှပေးဝေပါသည်။

ကျန်ရစ်သူသားသမီးမြေးများ

ဝမ်းနည်းကြေကွဲခြင်း

ဦးကြင်ဝမ်

အသက် (၉၁)နှစ်

ဂျိုးသိန်း ဆေးပေါ့လိပ်၊ ပဲခူးမြို့

ရန်ကုန်မြို့၊ ကမာရွတ်မြို့နယ်၊ သံလွင်လမ်း၊ အမှတ်(၁၁၉/က)နှင့် ပဲခူးမြို့၊ (၃၃)လမ်း၊ အမှတ်(၂၄၉)နေ ဦးမျိုးဆွေ-ဒေါ်မီမီသက်တို့၏ မွေးသဖခင်ကျေးဇူးရှင် ဦးကြင်ဝမ် အသက်(၉၁)နှစ်သည် ၂၁-၄-၂၀၁၆ (ကြာသပတေးနေ့) ညနေ ၄း၅၀ နာရီတွင် ခရစ်တော်၌အိပ်ပျော်သွားပါသဖြင့် ကျန်ရစ်သူမိသားစုနှင့်ထပ်တူ ဝမ်းနည်းကြေကွဲရပါသည်။

ဦးခင်မောင်ဝင်း-ဒေါ်စိုးမိုးသူ

ရွှေမေတ္တာ အိပ်ဆောက်ပစ္စည်းရောင်းဝယ်ရေး

ဝမ်းနည်းကြေကွဲခြင်း

ဦးကြင်ဝမ်

(ဂျိုးသိန်း-ဆေးပေါ့လိပ်)၊ ပဲခူးမြို့

အသက်(၉၁)နှစ်

တပည့်များ ချစ်ခင်လေးစားရပါသော ဆရာ ဦးမျိုးဆွေ - ဆရာမ ဒေါ်မီမီသက်(စိန်ဟင်း-ပဲခူး) တို့၏ ချစ်လှစွာသော ကျေးဇူးရှင် ဖခင်ကြီးသည် ၂၁-၄-၂၀၁၆ ရက်တွင် ခရစ်တော်၌ အိပ်ပျော်သွားသည်ကို ကြားသိရပါသဖြင့် မိသားစုနှင့်အတူ ဝမ်းနည်းကြေကွဲရပါသည်။

စိန်ဟင်း(ပဲခူး)

စိန်ရွှေရတနာဆိုင်

မန်နေဂျာနှင့် ဝန်ထမ်းများ

ဦးစိုးမြင့် (၇၆)နှစ်

အရောင်း(၃)၊ ရန်ကုန်လုပ်ငန်းစု၊ ကုန်သွယ်ရေး(ငြိမ်း)

ရန်ကုန်မြို့၊ တာမွေမြို့နယ်၊ ကျောက်မြောင်းအရှေ့ရပ်ကွက်၊ အမှတ်(၄)၊ မြို့သစ် (၃)လမ်းနေ (ဦးချစ်လှိုင်-ဒေါ်ဖွားသိန်း)တို့၏သားကြီး၊ ဒေါ်လှသိန်း၏ချစ်လှစွာသောခင်ပွန်း၊ ဒေါ်လှလှမြတ်၊ (ဦးသန်းဇော်)၊ (ဒေါ်မြတ်မြတ်မိုး)၊ (ဦးလှမျိုး)၊ ဦးစိုးမိုးအောင်၊ ဒေါ်စန်းသီတာမိုးတို့၏ဖခင်၊ မြေးရှစ်ယောက်တို့၏အဘိုးသည် ၂၂-၄-၂၀၁၆ (သောကြာနေ့) ည ၉း၂၀ နာရီတွင် ကွယ်လွန်သွားပါသဖြင့် ၂၄-၄-၂၀၁၆ (တနင်္ဂနွေနေ့) ညနေ ၄း၃၀ နာရီတွင် ရေဝေးသုသာန်သို့ ပို့ဆောင်မီးသင်္ဂြိုဟ်ပြီးဖြစ်ပါကြောင်း ဆွေမျိုးမိတ်သင်္ဂဟများအား အသိပေးအကြောင်းကြား အပ်ပါသည်။ [ကွယ်လွန်သူအားရည်စူး၍ ၂၈-၄-၂၀၁၆ (ကြာသပတေးနေ့) နံနက် ၇နာရီမှ ၁၀ နာရီအထိ အထက်ပါနေအိမ်သို့ ရက်လည်ဆွမ်းကျွေးတရားနာ ကြွရောက်ပါရန် ဖိတ်ကြားအပ်ပါသည်။]

ကျန်ရစ်သူမိသားစု

ဝမ်းနည်းကြေကွဲခြင်း

ရဲမှူးကြီး နီသန်း(ရဲမှူးကြီး-ငြိမ်း)

အသက်(၈၂)နှစ်

မန္တလေးမြို့နေ ဒေါ်မြသိန်း၏ချစ်လှစွာသောခင်ပွန်း၊ ရန်ကုန်မြို့နေ ဒေါ်ရီရီသန်း၊ ဦးဦးသန်းတို့၏မောင်/ညီ၊ ဒေါ်လွင်လွင်သန်း (ကထိက၊ ပညာရေးတက္ကသိုလ်၊ စစ်ကိုင်း)၊ ရဲမှူးကြီးလူလူသန်း(စစ်ကိုင်းတိုင်း၊ ရဲတပ်ဖွဲ့မှူး)၊ ဦးစောရန်နိုင်-ဒေါ်အေးအေးသန်းတို့၏ဖခင် ရဲသူရိန် ဦးနီသန်း(ရဲမှူးကြီး-ငြိမ်း)သည် ၂၂-၄-၂၀၁၆ရက်တွင် ကွယ်လွန်သွားကြောင်းသိရပါသဖြင့် မိသားစုနှင့်ထပ်တူထပ်မျှ ဝမ်းနည်းကြေကွဲရပါကြောင်း။

သူရ(၆) ဖောင်ကြီးသင်တန်းဆင်းတပည့်များ

အထူးဝမ်းနည်းကြေကွဲခြင်း

ဦးကြင်ဝမ် (၉၁)နှစ်

ဂျိုးသိန်းဆေးပေါ့လိပ်၊ ပဲခူးမြို့

သူငယ်ချင်းဦးအောင်ဆွေ၏ဖခင်ကြီး ဦးကြင်ဝမ် (ဂျိုးသိန်းဆေးပေါ့လိပ်၊ ပဲခူးမြို့)သည် ၂၁-၄-၂၀၁၆ (ကြာသပတေးနေ့) ညနေ ၄း၅၀ နာရီတွင် ခရစ်တော်၌အိပ်ပျော်သွားပါသဖြင့် မိသားစုနှင့် ထပ်တူထပ်မျှ ဝမ်းနည်းကြေကွဲရပါသည်။

(၁၉၇၄-၈၀) ရန်ကုန်စက်မှုတက္ကသိုလ်
ဗိသုကာနှင့် အင်ဂျင်နီယာဘာသာရပ်ပေါင်းစုံမှ
ငယ်သူငယ်ချင်းများ

အထူးဝမ်းနည်းကြေကွဲခြင်း

ပါမောက္ခ ဦးရဲမြင့်

ပါမောက္ခ/ဌာနမှူး(ငြိမ်း)

ခွဲစိတ်ကုပညာဌာန (ဆေးတက္ကသိုလ်-၁) ရန်ကုန်

အသက် (၇၉)နှစ်

ပါမောက္ခဒေါက်တာ ဒေါ်သိန်းသိန်းမြင့်၏ချစ်လှစွာသောခင်ပွန်း ပါမောက္ခဒေါက်တာဦးရဲမြင့်သည် ၂၀-၄-၂၀၁၆ရက်နေ့တွင် ကွယ်လွန်သွားကြောင်း ကြားသိရပါသဖြင့် မိသားစုနှင့် ထပ်တူထပ်မျှ ဝမ်းနည်းကြေကွဲရပါသည်။

ပါမောက္ခဦးခင်မောင်ဝင်း(အသည်းအထူးကုဆရာဝန်ကြီး)-
ဒေါက်တာဒေါ်ခင်လေးရီ

ဘုရား၊ရဟန်း၊ကျောင်းဒါယကာကြီး ဦးဟိန်း(ခ)ဦးတွတ်နီ

(စွန်းလွန်းယောဂီ)

အသက် (၇၁)နှစ်

ရန်ကုန်မြို့၊ သယ်န်းကျွန်းမြို့နယ်၊ သုဒဿန (၁)လမ်း၊ (၁၆/၂)ရပ်ကွက်၊ အမှတ် (၈၀/ခ)နေ (ဦးအောင်နီအုံး-ဒေါ်ဖော့)တို့၏သား၊ ဦးရန်နိုင်ထွန်း-ဒေါ်ခင်သန်းမြင့်၊ ဗိုလ်မှူးကောင်းထက်စံ-ဒေါ်ဆွေနိုင်ထွန်း၊ ဦးရဲကျော်မှူး-ဒေါ်မေသန္တာထွန်း၊ ဦးသက်နိုင်-ဒေါ်ယင်းမာတို့၏မွေးသဖခင်၊ မခိုင်ပန်းဝန်မှူး မောင်မင်းသူရိန်၊ မရှင်ကြာဖြူ မောင်နောင့်တုံတုံတို့၏ဘိုးဘိုးကြီး၊ ဒေါ်သန်းသန်းနိုင်၏ခင်ပွန်းသည် ၂၃-၄-၂၀၁၆ (စနေနေ့) နံနက် ၆း၃၀ နာရီတွင် နေအိမ်၌ ကွယ်လွန်သွားပါသဖြင့် ၂၇-၄-၂၀၁၆ (ဗုဒ္ဓဟူးနေ့) မွန်းတည့် ၁၂ နာရီတွင် ရေဝေးသုသာန်၌ သင်္ဂြိုဟ်မည်ဖြစ်ပါကြောင်း ရပ်နီးရပ်ဝေးမှ ဆွေမျိုးမိတ်ဆွေများအား အကြောင်းကြားအပ်ပါသည်။ (နေအိမ်မှကားများ နံနက် ၁၁ နာရီ ထွက်ပါမည်။) [ကွယ်လွန်သူအားရည်စူး၍ ၂၉-၄-၂၀၁၆ (သောကြာနေ့) နံနက် ၇နာရီမှ ၁၀ နာရီထိ အထက်ပါနေအိမ်သို့ တရားနာကြွရောက်ပါရန် ဖိတ်ကြားအပ်ပါသည်။]

ကျန်ရစ်သူမိသားစု

ကန့်ကွက်နိုင်ကြောင်းကြော်ငြာ

ဒဂုံ/တောင်မြို့နယ်၊ မြေတိုင်းရပ်ကွက် အမှတ်-၂၄၊ မြေကွက်အမှတ်-၈၂၁၊ မြေကွက်တည်နေရာအမှတ်(၈၂၃)၊ ကန်သာယာလမ်း၊ ဒဂုံ/တောင်၊ ဦးမြင့်စန်း [၁၂/ပဘတ(နိုင်)၀၁၁၆၇၅] အမည်ပေါက်နှစ်(၆၀)ဂရန်မြေအား အမည်ပေါက် ဦးမြင့်စန်း ကွယ်လွန်သွားသောကြောင့် ဇနီးဖြစ်သူ ဒေါ်နီနီ[၁၂/ပဘတ(နိုင်)၀၁၁၆၇၄]မှ တစ်ဦးတည်းသောတရားဝင်ဇနီးဖြစ်ကြောင်း ကျမ်းကျိန်လွှာ၊ ထောက်ခံကျမ်းကျိန်လွှာ၊ သေစာရင်းတင်ပြ၍ ပိုင်ဆိုင်ကြောင်း စာချုပ်ရန် မြေပုံကူးလျှောက်ထားလာရာ တရားဝင်ခိုင်လုံသောအထောက်အထားများဖြင့် ဤကြော်ငြာပါသည့်နေ့မှစ၍ (၇)ရက်အတွင်း ကန့်ကွက်နိုင်ပါကြောင်းနှင့်ကန့်ကွက်မှုမရှိပါက လုပ်ထုံးလုပ်နည်းအတိုင်း ဆက်လက်ဆောင်ရွက်ပေးမည်ဖြစ်ပါကြောင်း အသိပေးကြေညာအပ်ပါသည်။

မြို့ပြစီမံကိန်းနှင့်မြေစီမံခန့်ခွဲမှုဌာန
ရန်ကုန်မြို့တော်စည်ပင်သာယာရေးကော်မတီ

ဘဝနတ်ထံပျံလွန်တော်မူခြင်း

ဆရာတော် ဘဒ္ဒန္တနရာသဘ (သာသနဓဇဓမ္မာစရိယ)

သိက္ခာတော် (၆၄)ဝါ၊ သက်တော် (၈၄)နှစ်

ဧရာဝတီတိုင်းဒေသကြီး၊ ငပုတောမြို့နယ်၊ သက္ကယ်သောင်ရွာ၊ ဝါဝစနဝါစီဗဟိုကျောင်းသစ်ကျောင်းတိုက်ကြီး၏ ဦးစီးပဓာန နာယကဖြစ်တော်မူသော ကျေးဇူးရှင်ဆရာတော်ကြီးအား (၁၃၇၈ ခုနှစ်၊ တန်ခူးလပြည့်ကျော် ၁၀ရက်) ၂-၅-၂၀၁၆ (တနင်္လာနေ့)တွင် ဆရာတော်ကြီး၏ ရုပ်ကလာပ်ကို စံကျောင်းတော်သို့ ပင့်ဆောင်ခြင်း၊ (၁၃၇၈ ခုနှစ်၊ ကဆုန်လဆန်း ၄ရက်) ၁၀-၅-၂၀၁၆ ရက်တွင် အန္တိမအဂ္ဂိစျာပန ဆင်ယင်ကျင်းပပူဇော်မည်ဖြစ်ပါသောကြောင့် ရပ်ဝေးရပ်နီးရှိ တပည့်ဒါယကာ၊ ဒါယိကာမအပေါင်းတို့အား အကြောင်းကြားသိစေအပ်ပါသည်။

အန္တိမပူဇာဖြစ်မြောက်ရေးအဖွဲ့

ဘုရား၊ ရဟန်း၊ သိမ်၊ ကျောင်း၊ ဇရပ် ဒါယိကာမကြီး

DIAMOND DRAGON CO., LTD ၏ မိခင်ကြီး

ဒေါ်ကြင်မြ(ပုသိမ်) (၁၀၂)နှစ်

ရန်ကုန်မြို့၊ ပုဇွန်တောင်မြို့နယ်၊ (၁)ရပ်ကွက်၊ အမှတ်(၉၅)၊ လမ်း(၅၀)နေ (ဦးမောင်သောင်း)၏ချစ်လှစွာသောဇနီး၊ ဦးတင်အောင်-ဒေါ်လေးရင်၊ (ဦးစိုးလင်းအောင်)-ဒေါ်အေးနွဲ့၊ (ဦးဝင်းမောင်)-ဒေါ်သန်းသန်းမော်၊ ကံ့ကော်တော ဦးမျိုးအောင်-ဒေါ်တင်မာရီ၊ ဦးကျော်ဝင်းအောင်-(ဒေါ်နုနုဆွေ)၊ ဒေါက်တာချစ်ဦး-ဒေါက်တာစိန်စိန်တို့၏ ချစ်လှစွာသောကျေးဇူးရှင်မိခင်ကြီး၊ မြေး ၁၈ယောက်တို့၏အဘွား၊ မြစ် ၁၄ယောက်တို့၏ဘွားဘွားကြီး ဒေါ်ကြင်မြသည် ၂၂-၄-၂၀၁၆ (သောကြာနေ့) နံနက် ၁၀း၃၀နာရီတွင် ကွယ်လွန်သွားပါသဖြင့် ၂၆-၄-၂၀၁၆ (အင်္ဂါနေ့) နံနက် ၁၀း၃၀နာရီတွင် ရေဝေးအအေးတိုက်မှ ရေဝေး တရုတ်ဖူကျန့်သုသာန်သို့ ပို့ဆောင်ဂူသွင်းသင်္ဂြိုဟ်မည်ဖြစ်ပါကြောင်း ရပ်ဝေးရပ်နီးမှ ဆွေမျိုးမိတ်သင်္ဂဟအပေါင်းတို့အား အကြောင်းကြားအပ်ပါသည်။ (နေအိမ်မှကားများ နံနက် ၈း၃၀နာရီတွင် ထွက်ပါမည်။)၊ [ကွယ်လွန်သူအားရည်စူး၍ ၂၈-၄-၂၀၁၆ (ကြာသပတေးနေ့)တွင် ရက်လည်ဆွမ်းကျွေးတရားတော်နာကြွရောက်ပါရန် ဖိတ်ကြားအပ်ပါသည်။]

ကျန်ရစ်သူမိသားစု

ဝမ်းနည်းကြေကွဲခြင်း

ဦးကြင်ဝမ်

(ဂျိုးသိန်း-ဆေးပေါ့လိပ်)၊ ပဲခူးမြို့

အသက် (၉၁)နှစ်

တပည့်များ ချစ်ခင်လေးစားရပါသော ဆရာဦးမျိုးဆွေ-ဆရာမ ဒေါ်မီမီသက် (စိန်ဟင်း-ပဲခူး)တို့၏ ချစ်လှစွာသော ကျေးဇူးရှင်ဖခင်ကြီးသည် ၂၁-၄-၂၀၁၆ ရက်တွင် ခရစ်တော်၌ အိပ်ပျော်သွားသည်ကို ကြားသိရပါသဖြင့် မိသားစုနှင့်အတူ ဝမ်းနည်းကြေကွဲရပါသည်။

စိန်ဟင်း(ပဲခူး)

လျှပ်စစ်ပစ္စည်းနှင့်စတိုးဆိုင်

မန်နေဂျာများနှင့် ဝန်ထမ်းမိသားစု

ဝမ်းနည်းကြေကွဲခြင်း

ဗိုလ်မှူးကျော်ရင်(ရေ-ငြိမ်း)

အသက်(၇၆)နှစ်

ရန်ကုန်မြို့၊ အလုံမြို့နယ်၊ ဂဇ္ဇုန်ရပ်ကွက်၊ ဆင်ရေကန်လမ်း၊ အမှတ်(၇၆)နေ ဒေါ်အေးအေး၏ခင်ပွန်း၊ မြန်မာနိုင်ငံငါးလုပ်ငန်းအဖွဲ့ချုပ် အမှုဆောင်အရာရှိ၊ မြန်မာနိုင်ငံပုစွန် မွေးမြူထုတ်လုပ်ရောင်းချသူများအသင်း၊ အလုပ်အမှုဆောင်၊ မြန်မာနိုင်ငံ ငါးမွေးမြူရေးလုပ်ငန်းရှင်များအသင်း အလုပ်အမှုဆောင်၊ ရန်ကုန်တိုင်းဒေသကြီး ငါးလုပ်ငန်းအဖွဲ့ချုပ် ဒု-ဥက္ကဋ္ဌ(၂)၊ ဗိုလ်မှူးကျော်ရင်(ရေ-ငြိမ်း)၊ အသက်(၇၆)နှစ်သည် ၁၁-၄-၂၀၁၆ရက်(တနင်္လာနေ့) နံနက် ၂း၁၅နာရီတွင် တပ်မတော် အမှတ်(၁)ဆေးရုံ ခုတင်(၁၀၀၀)၌ ကွယ်လွန်သွားကြောင်း ကြားသိရပါသဖြင့် မိသားစုနှင့်ထပ်တူ ဝမ်းနည်းကြေကွဲရပါကြောင်း။

မြန်မာနိုင်ငံငါးလုပ်ငန်းအဖွဲ့ချုပ်

မြန်မာနိုင်ငံပုစွန်မွေးမြူထုတ်လုပ်ရောင်းချသူများအသင်း
မြန်မာနိုင်ငံငါးမွေးမြူရေးလုပ်ငန်းရှင်များအသင်း
မြန်မာနိုင်ငံရေထွက်ပစ္စည်းထုတ်လုပ်သူများနှင့်
ပို့ကုန်လုပ်ငန်းရှင်များအသင်း
မြန်မာနိုင်ငံငါး/ပုစွန်အစာထုတ်လုပ်ရောင်းဝယ်သူများအသင်း
မြန်မာနိုင်ငံပင်လယ်ငါးဖမ်းလုပ်ငန်းရှင်များအသင်း
မြန်မာနိုင်ငံရေချိုငါးဖမ်းလုပ်ငန်းလုပ်ကိုင်သူများအသင်း
မြန်မာနိုင်ငံကဏန်းလုပ်ငန်းရှင်များအသင်း
မြန်မာနိုင်ငံငါးရှဥ့်လုပ်ငန်းရှင်များအသင်း
မြန်မာနိုင်ငံအလှမွေးငါးလုပ်ငန်းရှင်များအသင်း
မြန်မာနိုင်ငံငါးပိ၊ ငါးခြောက်၊ ငံပြာရည်ထုတ်လုပ်ရောင်းဝယ်သူများအသင်း

အထူးဝမ်းနည်းကြေကွဲခြင်း

ဒေါ်လှသိန်း၏ ချစ်လှစွာသော ခင်ပွန်း၊ ပဲခူးမြို့နေ ဦးကြင်ဝမ် အသက်(၉၁)နှစ်၊ ဂျိုးသိန်းဆေးပေါ့လိပ် ဖခင်ကြီးသည် ၂၁-၄-၂၀၁၆(ကြာသပတေးနေ့)၊ Singapore စံတော်ချိန် ညနေ ၆း၃၅ နာရီတွင် Mount Elizabeth Hospital တွင် ခရစ်တော်၌ အိပ်ပျော်သွားကြောင်းသိရှိရပါသဖြင့် မိသားစုနှင့် ထပ်တူ ထပ်မျှ အထူးဝမ်းနည်း ကြေကွဲရပါသည်။

ဒေါက်တာလှသင်း(UK)-ဒေါ်တင်တင်အေး(UK)
သား Dr. Noel Thinn(UK)-Dr. May Lainn(UK)
မြေးနှစ်ဦး
ဦးကြည်အောင်-ဒေါ်စွမ်မိုး
ဦးအောင်မြင့်-ဒေါ်စွမ်ကြိုး
ဦးမြင့်ဆွေ-ဒေါ်စွမ်ထိုး
တူ/တူမများ

အထူးဝမ်းနည်းကြေကွဲခြင်း

ဦးကြင်ဝမ်(ဂျိုးသိန်းဆေးပေါ့လိပ်)

အသက်(၉၁)နှစ်

ဒေါ်လှသိန်း၏ ချစ်လှစွာသော ခင်ပွန်း၊ ဦးဝင်းဆွေ-ဒေါက်တာမြတ်သီတာမြင့် (Win & Win Co., Ltd) တို့၏ ဖခင်ကြီး ဦးကြင်ဝမ်သည် ၂၁-၄-၂၀၁၆ရက်တွင် ခရစ်တော်၌ အိပ်ပျော်သွားကြောင်း သိရှိရပါသဖြင့် မိသားစုနှင့် ထပ်တူထပ်မျှ အထူးဝမ်းနည်းကြေကွဲရပါသည်။

ဒေါက်တာအောင်ကျော်ဝင်း-ဒေါက်တာသက်သက်ခိုင်

ရွှေနန်းတော်စိန်ရွှေရတနာဆိုင် မိသားစု

အထူးဝမ်းနည်းကြေကွဲခြင်း

ဦးကြင်ဝမ်(ဂျိုးသိန်းဆေးပေါ့လိပ် ဖခင်ကြီး)

အသက် (၉၁)နှစ်

ဒေါ်လှသိန်း၏ ချစ်လှစွာသော ခင်ပွန်း၊ ဦးဝင်းဆွေ-ဒေါက်တာမြတ်သီတာမြင့် (Win & Win Co., Ltd)တို့၏ မွေးဖခင် ဦးကြင်ဝမ်သည် ၂၁-၄-၂၀၁၆ ရက် (ကြာသပတေးနေ့) ညနေ ၄း၅၀နာရီတွင် Singapore, Mount Elizabeth Hospital တွင် ခရစ်တော်၌ အိပ်ပျော်သွားကြောင်း သိရှိရပါသဖြင့် မိသားစုနှင့် ထပ်တူထပ်မျှ ဝမ်းနည်းကြေကွဲရပါသည်။

ဦးအောင်စိုး- ဒေါ်အုန်းကြည် မိသားစု
ထားဝယ်မြို့

"အထူးဝမ်းနည်းကြေကွဲရပါကြောင်း"

ဦးနေစိုးဝင်း Lecturer (GLORY Career Training Centre)

အသက် (၃၉) နှစ်

ရန်ကုန်မြို့၊(၄၂)လမ်း ၊အမှတ်(၂၀) ၊(၃) လွှာဘယ်နေ ဦးသိန်းဝင်း+ဒေါ်သောင်းဉာဏ်၏ သား ဦးနေစိုးဝင်းသည် (၂၁-၄-၂၀၁၆) (ကြာသပတေးနေ့) ည ၈နာရီတွင် ကွယ်လွန်သွားကြောင်းသိရပါသဖြင့် မိသားစု နှင့် ထပ်တူထပ်မျှ ဝမ်းနည်းကြေကွဲရပါကြောင်း....

GLORY မိသားစု နှင့် ဆရာ / ဆရာမ များ

ကြော်ငြာ

ဘုရား၊ရဟန်း၊သိမ်၊ကျောင်းဒါယကာကြီး
ဦးရဲမြင့်(နတ္တလင်း) (၈၆)နှစ်

ရန်ကုန်မြို့၊ ရန်ကင်းမြို့နယ်၊ (၁၅)ရပ်ကွက်၊ ဘောက်ထော်၊ ဓမ္မာရုံလမ်း၊ အမှတ်(၆၀၊က/ခ)နေ မစုမြတ်ဇော် @ Liza (1st yr- MBA WOODBURY UNIVERSITY BURBANK, CA, USA)၊ မောင်ရဲသူရိန်မွန် (အလုပ်သင်ဆရာဝန်၊ ဆေး-၁)၊ မောင်မျိုးသူရိန်မွန် (HND BUSINESS MANAGEMENT-NORTHAMPTON UNIVERSITY-UK), 3rd yr Eng (Distance)၊ မဟန်နီပွင့်ဖြူထွန်း [2nd yr Anthropology (YU) COE]၊ မမေနိုင်းနိုင်းဇော် @ Stena (G-II, YIS)၊ မောင်ဘုန်းမြတ်သက်ခိုင် @ သားချော (G-10, YIS)၊ မဆုမြတ်ဖြူစင် @ Pinky (G-8, YIS)၊ မအင်ကြင်းဖြိုးအောင် @ Cynthia (Y-4, MISY)၊ မဖူးမြတ်ဟေသီနိုင် @ Sophie (Y-3, MISY)၊ မောင်သားထူးဇော် @ လုံးလုံး (Shichida, Myanmar)တို့၏ ချစ်လှစွာသော ဘိုးဘိုးသည် ၂၄-၄-၂၀၁၆ (တနင်္ဂနွေနေ့) နံနက် ၁၁း၂၀ နာရီတွင် သုခကမ္ဘာဆေးရုံ၌ ကွယ်လွန်သွားပါသဖြင့် ၂၆-၄-၂၀၁၆ရက် ညနေ ၅ နာရီတွင် ရေဝေးသုသာန်၌ ပို့ဆောင်မီးသဂြိုဟ်မည်ဖြစ်ပါကြောင်း ရပ်ဝေးရပ်နီးမှ ဆွေမျိုးမိတ်ဆွေများအား အကြောင်းကြားအပ်ပါသည်။(နေအိမ်မှကားများ ညနေ ၃ နာရီတွင် ထွက်ပါမည်။) [ကွယ်လွန်သူအားရည်စူး၍ ၃၀-၄-၂၀၁၆ (စနေနေ့) နံနက် ၇ နာရီမှ ၁၀ နာရီထိ အထက်ဖော်ပြပါနေအိမ်သို့ ရက်လည်ဆွမ်းကျွေးတရားတော်နာကြွရောက်ပါရန် ဖိတ်ကြားအပ်ပါသည်။]

ကျန်ရစ်သူမြေးများ

ဦးမောင်မောင်ကြွယ်
အသက်(၈၀)
(မြန်မာနိုင်ငံစစ်မှုထမ်းဟောင်းများအဖွဲ့ဝင်)

ရန်ကုန်မြို့၊ ဒေါပုံမြို့နယ်၊ အမှတ်(၅၅)၊ မင်္ဂလာသီရိလမ်းနေ (ဦးစာလီ-ဒေါ်အေးမြင့်)တို့၏သား၊ ဒေါ်ခင်ညို၏ခင်ပွန်း၊ ဦးမျိုးကြွယ်(ဗဟိုဘဏ်)-ဒေါ်ခင်လှ၊ (ဦးအောင်ခိုင်)-ဒေါ်ခင်မာကြွယ်၊ ဦးဝင်းကြွယ်-ဒေါ်စန္ဒာမင်း၊ ဦးမင်းကြွယ်-ဒေါ်မာမာဇင်၊ ဦးဇေယျာကြွယ်-ဒေါ်ဇင်မာထွန်းတို့၏ဖခင်၊ မြေးခုနစ်ယောက်တို့၏အဘိုးသည် ၂၄-၄-၂၀၁၆ ရက် မွန်းလွဲ ၁၂း၅၀နာရီတွင် ရွှေဂုံတိုင်အထူးကုဆေးခန်း၌ ကွယ်လွန်သွားပါသဖြင့် ၂၆-၄-၂၀၁၆ (အင်္ဂါနေ့) နံနက် ၁၁နာရီတွင် ရေဝေးသုသာန်သို့ ပို့ဆောင်မီးသဂြိုဟ်မည်ဖြစ်ပါကြောင်း ရပ်ဝေးရပ်နီးမှ ဆွေမျိုးမိတ်သင်္ဂဟများအား အကြောင်းကြားအပ်ပါသည်။ (နေအိမ်မှကားများ နံနက် ၉း၃၀ နာရီတွင် ထွက်ပါမည်။)

ကျန်ရစ်သူမိသားစု

ရဟန်း၊သိမ်၊ကျောင်း၊ဇရပ် ဒါယကာကြီး
ဦးကျော်မြင့်အေး (၇၃)နှစ်
စီးပွားကူးသန်း(ငြိမ်း)

ရန်ကုန်မြို့၊ အမှတ်(၁၆)၊ ငါးလွှာ၊ လမ်း(၁၁၀)၊ မင်္ဂလာတောင်ညွန့်မြို့နယ်နေ (ဦးတုတ်မောင်-ဒေါ်အေး)တို့၏ သားငယ်၊ ဒေါ်စန်းမြင့်၏ခင်ပွန်း ဦးကျော်မြင့်အေးသည် ၂၄-၄-၂၀၁၆ရက် မွန်းလွဲ ၂း၄၅ နာရီတွင် ကွယ်လွန်သွားပါသဖြင့် ၂၆-၄-၂၀၁၆ (အင်္ဂါနေ့) နံနက် ၁၁ နာရီတွင် ရေဝေးသုသာန်သို့ ပို့ဆောင်မီးသဂြိုဟ်မည်ဖြစ်ပါကြောင်း ဆွေမျိုးမိတ်သင်္ဂဟများအား အကြောင်းကြားအပ်ပါသည်။ (နေအိမ်မှကားများ နံနက် ၉း၃၀ နာရီတွင် ထွက်ပါမည်။)

ကျန်ရစ်သူမိသားစု

မောင်တင်ထူးအောင် (၃၇)နှစ်
(B.Econ Stats)

ပြည်မြို့နေ (ဦးဖေသန်း-ဒေါ်ညွန့်ရီ) (ဦးသန်းမောင်-ဒေါ်သန်းခင်)တို့၏မြေး၊ ရန်ကုန်မြို့၊ ကြည့်မြင်တိုင်မြို့နယ်၊ အိုးဘိုရပ်ကွက်၊ သိမ်ကြီးလမ်း တိုက်(၁၂)၊ မြေညီ(ပ)ထပ်(အေ)နေ၊ ဦးကျော်ကျော်သန်း-(ဒေါ်တင်တင်ဝင်း)တို့၏သား၊ ဒေါ်မေ၊ ဦးအောင်ကျော်ထက်တို့၏ညီ၊ ဦးကြည်ဝင်း၊ ဦးညီညီသန်း-ဒေါ်ညိုညို၊ (ဦးကျော်မြင့်)-ဒေါ်ညွန့်ညွန့်သန်း၊ ဦးအောင်ချိုသန်း၊ ဦးမင်းသူအောင်-ဒေါ်နွဲ့နွဲ့စမ်းတို့၏ တူသည် ၂၁-၄-၂၀၁၆(ကြာသပတေးနေ့) ညနေ ၅း၃၀နာရီတွင် ကွယ်လွန်သွားပါသဖြင့် ၂၂-၄-၂၀၁၆ (သောကြာနေ့) မွန်းလွဲ ၁း၃၀နာရီတွင် ရေဝေးသုသာန်၌ သဂြိုဟ်ပြီးစီးပါကြောင်း ရပ်ဝေးရပ်နီးမှ ဆွေမျိုးမိတ်သင်္ဂဟများအား အကြောင်းကြားအပ်ပါသည်။ [ကွယ်လွန်သူအားရည်စူး၍ ၂၇-၄-၂၀၁၆ (ဗုဒ္ဓဟူးနေ့) နံနက် ၇နာရီမှ ၁၀နာရီထိ အထက်ပါနေအိမ်သို့ ရက်လည်ဆွမ်းကျွေးတရားတော်နာကြွရောက်ပါရန် ဖိတ်ကြားအပ်ပါသည်။]

ကျန်ရစ်သူမိသားစု

ဒေါ်လွမ်တီ (၉၄)နှစ်

မော်လမြိုင်မြို့၊ ဖက်တန်းနယ်မြေ၊ ဒေါင်းမင်းရပ်၊ တပ်မြေအနောက်လမ်း၊ အမှတ်(၂၇)နေ (ဦးဟောင်ငါး-ဒေါ်ဖဲ)တို့၏ သမီး၊ ဦးကင်စို၏ဇနီး၊ (ဦးစောလွင်)-ဒေါ်စန်း၊ ဦးခိုင်စိုး-ဒေါ်တင်တင်အေး၊ ဦးအောင်မျိုး-ဒေါ်စန်းစန်းမြင့်၊ ဦးခင်ဝင်း-ဒေါ်သီသီစိုး၊ ဦးနေမျိုး-ဒေါ်သန်းသန်းနွယ်တို့၏မွေးသမိခင် ကျေးဇူးရှင်၊ မြေး ၁၈ယောက်၊ မြစ် ၁၆ ယောက်တို့၏အဘွား ဒေါ်လွမ်တီသည် ၂၄-၄-၂၀၁၆(တနင်္ဂနွေနေ့) နံနက် ၇း၄၀ နာရီတွင် ကွယ်လွန်သွားပါသဖြင့် ၂၅-၄-၂၀၁၆ (တနင်္လာနေ့) မွန်းလွဲ ၁ နာရီတွင် ပိန္နဲကုန်းသုသာန်သို့ ပို့ဆောင်မီးသဂြိုဟ်ပါမည်။ [ကွယ်လွန်သူအားရည်စူး၍ ၂၆-၄-၂၀၁၆ (အင်္ဂါနေ့) နံနက် ၇ နာရီတွင် အထက်ပါနေအိမ်သို့ ရက်လည်ဆွမ်းကျွေး တရားတော်နာကြွရောက်ပါရန် ဖိတ်ကြားအပ်ပါသည်။]

ကျန်ရစ်သူမိသားစု

ဘုရား၊ရဟန်း၊သိမ်၊ကျောင်းဒါယကာကြီး
ဦးရဲမြင့်(နတ္တလင်း) (၈၆)နှစ်

ရန်ကုန်မြို့၊ ရန်ကင်းမြို့နယ်၊ (၁၅)ရပ်ကွက်၊ ဘောက်ထော်၊ ဓမ္မာရုံလမ်း၊ အမှတ်(၆၀၊က/ခ)နေ (ဦးစံမြ-ဒေါ်အုန်းစိန်)တို့၏သား၊ (ဦးဖိုးမှန်-ဒေါ်မြ)တို့၏သားသမက်၊ (ဒေါ်အေးပို)၏ခင်ပွန်း၊ ဒေါက်တာဝင်းဇော်(ဥက္ကဋ္ဌ-မြန်မာနိုင်ငံကရာတေးဒိုအဖွဲ့ချုပ်) (ဥက္ကဋ္ဌ-လစ်စတားကုမ္ပဏီများအုပ်စု) မန်နေဂျင်းဒါရိုက်တာ သုခကမ္ဘာဆေးရုံ)-ဒေါ်စိုးကြည်ပြာယမင်း၊ ပါမောက္ခ ဒေါက်တာဦးအေးမွန်(ဌာနမှူး၊ ခွဲစိတ်ကုပညာဌာန၊ ဆေး-၂)-ဒေါ်ချိုချိုမြင့်၊ ဦးကျော်ထွန်း (အထွေထွေမန်နေဂျာ-လစ်စတားကုမ္ပဏီ)-ဒေါ်သီတာမြင့်၊ ဦးသက်ခိုင် [(MD, HONMAGOLF, GRAND MASTER GOLF CO., LTD.)၊ (CEPSA LUBRICANTES ASIA PETROLEUM CO., LTD.)]-ဒေါ်ချောစု၊ ဒေါက်တာဖြိုးအောင်(ခွဲစိတ်အထူးကု RIPAS HOSPITAL-BRUNEI)-ဒေါ်ယုယုမြင့်၊ ဦးဝင်းနိုင်မိုး [CHIEF ENGINEER (F.G)]-ဒေါ်သူဇာမြင့်တို့၏ ချစ်လှစွာသောဖခင်ကြီး၊ မစုမြတ်ဇော်၊ မောင်ရဲသူရိန်မွန်၊ မောင်မျိုးသူရိန်မွန်၊ မဟန်နီပွင့်ဖြူထွန်း၊ မမေနိုင်းနိုင်းဇော်၊ မောင်ဘုန်းမြတ်သက်ခိုင်၊ မဆုမြတ်ဖြူစင်၊ မအင်ကြင်းဖြိုးအောင်၊ မဖူးမြတ်ဟေသီနိုင်၊ မောင်သားထူးဇော်တို့၏ ချစ်လှစွာသောဘိုးဘိုးသည် ၂၄-၄-၂၀၁၆ (တနင်္ဂနွေနေ့) နံနက် ၁၁း၂၀ နာရီတွင် သုခကမ္ဘာဆေးရုံ၌ ကွယ်လွန်သွားပါသဖြင့် ၂၆-၄-၂၀၁၆ရက် ညနေ ၅ နာရီတွင် ရေဝေးသုသာန်၌ ပို့ဆောင်မီးသဂြိုဟ်မည်ဖြစ်ပါကြောင်း ရပ်ဝေးရပ်နီးမှ ဆွေမျိုးမိတ်ဆွေများအား အကြောင်းကြားအပ်ပါသည်။ (နေအိမ်မှကားများ ညနေ ၃ နာရီတွင် ထွက်ပါမည်။) [ကွယ်လွန်သူအားရည်စူး၍ ၃၀-၄-၂၀၁၆ (စနေနေ့) နံနက် ၇ နာရီမှ ၁၀ နာရီအထိ အထက်ဖော်ပြပါနေအိမ်သို့ ရက်လည်ဆွမ်းကျွေးတရားတော်နာကြွရောက်ပါရန်ဖိတ်ကြားအပ်ပါသည်။]

ကျန်ရစ်သူမိသားစု

ပုလောမြို့နယ်အသင်း(ရန်ကုန်)
ဦးမြင့်စိုး(ပုလော/နန်းတောင်)
အသက်(၆၀)
အသင်းဝင်အမှတ်-၇၅၆

တနင်္သာရီတိုင်းဒေသကြီး၊ ပုလောမြို့နယ်၊ နန်းတောင်ကျေးရွာနေ ဒေါ်ရင်ရင်သန်း၏ခင်ပွန်းသည် ၁၈-၄-၂၀၁၆ (တနင်္လာနေ့) နံနက် ၉နာရီတွင် ကွယ်လွန်သွားပါသဖြင့် ၂၀-၄-၂၀၁၆ (ဗုဒ္ဓဟူးနေ့) မွန်းတည့် ၁၂ နာရီတွင် နေအိမ်မှ နန်းတောင်ကျေးရွာသုသာန်သို့ ပို့ဆောင်သဂြိုဟ်ပြီးစီးပါကြောင်း။

အမှုဆောင်အဖွဲ့

ဦးဗိုလ်ရိန်ဝင်း (၅၄)နှစ်

ရန်ကုန်မြို့၊ ရန်ကင်းမြို့နယ်၊ (၁၃)ရပ်ကွက်၊ မြန္တြာလမ်း၊ အမှတ်(၂၇၉)နေ (ဦးဘိုးပြူး-ဒေါ်ပုတု)တို့၏သား၊ (ဦးချစ်ခင်)-ဒေါ်သိန်းသိန်းနုတို့၏သားသမက်၊ ဦးဝင်းရီ-ဒေါ်မိမိကြည်တို့၏မောင်၊ (ဗိုလ်နေဦး)၊ ဗိုလ်နေလင်းတို့၏အစ်ကို၊ မောင်ပိုင်သူ၊ မောင်မိုးမင်းသူတို့၏ ဦးလေး၊ ဒေါ်မူမူခင်၏ချစ်လှစွာသောခင်ပွန်း၊ မောင်ကောင်းစစ်သူ၊ မောင်ဘုန်းထက်ကျော်တို့၏မွေးသဖခင်သည် ၂၃-၄-၂၀၁၆(စနေနေ့) နံနက် ၂း၅၀ နာရီတွင် ကွယ်လွန်သွားပါ၍ ၂၅-၄-၂၀၁၆ (တနင်္လာနေ့) ညနေ ၃နာရီတွင် ရေဝေးသုသာန်သို့ ပို့ဆောင်မီးသဂြိုဟ်ပါမည်။ (နေအိမ်မှကားများ မွန်းလွဲ ၁း၃၀ နာရီတွင် ထွက်ပါမည်။) [ကွယ်လွန်သူအားရည်စူး၍ ၂၉-၄-၂၀၁၆(သောကြာနေ့) နံနက် ၇နာရီမှ ၁၁နာရီအထိ ရန်ကင်းမြို့နယ်၊ (၁၃)ရပ်ကွက်၊ မြန္တြာလမ်း၊ အမှတ်(၂၇၉) နေအိမ်သို့ ရက်လည်ဆွမ်းကျွေးတရားနာကြွရောက်ပါရန် ဖိတ်ကြားအပ်ပါသည်။]

ကျန်ရစ်သူမိသားစု

အနိစ္စ

ဘုရား၊ရဟန်း၊သိမ်၊ကျောင်းဒါယိကာမကြီး
ဒေါ်လှမြင့်(စလင်း) (၉၁)နှစ်

ရန်ကုန်မြို့၊ ဒဂုံ(မြောက်)မြို့နယ်၊ (၃၂)ရပ်ကွက်၊ အမှတ်(၃၃၅)၊ လက်ဝဲသုန္ဒရလမ်းနေ၊ (ဦးကြွယ်-ဒေါ်သင်းနု)တို့၏သမီး၊ (ဦးကျော်ငြိမ်း)၏ဇနီး၊ ဦးမင်းလွင်-ဒေါ်အေးအေးငြိမ်း၊ ဦးဦးရွှေ-ဒေါ်မော်မော်ငြိမ်း၊ ဦးခင်မောင်ထွန်း-ဒေါ်ဖြူသဇင်သင်း၊ ဦးဇော်ထိုက်- ဒေါ်ဥမ္မာခင်တို့၏ မွေးသမိခင်၊ မတင်ငြိမ်းငြိမ်းလွင်၊ ကိုပြည့်ဖြိုးဦး၊ မခိုင်ငြိမ်းငြိမ်းလွင်၊ မမေပြည့်ဇော်၊ မောင်သွေးသစ်ထူးတို့၏အဘွား၊ မြစ်သုံးယောက်တို့၏ ဘွားဘွားကြီး ဒေါ်လှမြင့်သည် ၂၄-၄-၂၀၁၆ (တနင်္ဂနွေနေ့) နံနက် ၅း၅၅နာရီတွင် ကွယ်လွန်သွားပါသဖြင့် ၂၆-၄-၂၀၁၆ (အင်္ဂါနေ့) မွန်းလွဲ ၂နာရီတွင် ရေဝေးသုသာန်သို့ ပို့ဆောင်မည်ဖြစ်ပါကြောင်း ရပ်ဝေးရပ်နီးဆွေမျိုးမိတ်သင်္ဂဟအပေါင်းတို့အား အကြောင်းကြားအပ်ပါသည်။ (နေအိမ်မှကားများ မွန်းတည့် ၁၂နာရီတွင် ထွက်ပါမည်။)

ကျန်ရစ်သူမိသားစု

အကောက်ခွန်ဝန်ထမ်းဟောင်းများအသင်း
ဦးခင်မောင်ထွေး(၂)
အသက်(၉၀)
ဒု/ညွှန်ကြားရေးမှူး(ငြိမ်း)

ရာသက်ပန်အသင်းဝင် အမှတ်(၅၆၅) ဦးခင်မောင်ထွေး(၂)သည် ၂၂-၄-၂၀၁၆ ရက်တွင် ကွယ်လွန်သွားပါသဖြင့် ၂၄-၄-၂၀၁၆ ရက် ညနေ ၅ နာရီတွင် ရေဝေးသုသာန်သို့ ပို့ဆောင်သဂြိုဟ်ပြီးဖြစ်ပါကြောင်း အသင်းသူ/အသင်းသားများအား အကြောင်းကြားအပ်ပါသည်။

အမှုဆောင်အဖွဲ့

ဘုရား၊ကျောင်း၊ရဟန်းဒါယကာကြီး
ဦးဟိန်း(ခ)ဦးတွတ်နီ
အသက်(၇၁)နှစ်
စွန်းလွန်းယောဂီ

ရန်ကုန်မြို့၊ သက်ကြနွယ်...မြို့နယ်၊ သုဒဿန(၁)လမ်း၊ (၁၆/၂)ရပ်ကွက်၊ အမှတ်(၈၀/ခ)နေ (ဦးဆောင်နီကုံး-ဒေါ်ဖေ)တို့၏သား၊ ဦးရန်နိုင်ထွန်း-ဒေါ်ခင်သန်းမြင့်၊ ဗိုလ်မှူးကောင်းထက်စံ-ဒေါ်ဆွေနိုင်ထွန်း၊ ဦးရဲကျော်မျိုး-ဒေါ်မေသန္တာထွန်း၊ ဦးသက်နိုင်-ဒေါ်ယင်းမာတို့၏ မွေးသဖခင်၊ မခိုင်ပန်းဝတ်မှုံ၊ မောင်မင်းသူရိန်၊ မရှင်ကြာဖြူ၊ မောင်နောင့်တုံတုံတို့၏ဘိုးဘိုးကြီး၊ ဒေါ်သန်းသန်းနိုင်၏ခင်ပွန်းသည် ၂၃-၄-၂၀၁၆ (စနေနေ့) နံနက် ၆း၃၀ နာရီတွင် နေအိမ်၌ ကွယ်လွန်သွားပါသဖြင့် ၂၇-၄-၂၀၁၆ (ဗုဒ္ဓဟူးနေ့) မွန်းတည့် ၁၂ နာရီတွင် ရေဝေးသုသာန်သို့ ပို့ဆောင်မီးသဂြိုဟ်မည်ဖြစ်ပါကြောင်း ရပ်နီးရပ်ဝေးမှ ဆွေမျိုးမိတ်ဆွေများအား အကြောင်းကြားအပ်ပါသည်။ (နေအိမ်မှကားများ နံနက် ၁၁ နာရီတွင် ထွက်ပါမည်။) [ကွယ်လွန်သူအားရည်စူး၍ ၂၉-၄-၂၀၁၆ (သောကြာနေ့) နံနက်တွင် အထက်ပါနေအိမ်သို့ ရက်လည်ဆွမ်းကျွေးတရားတော်နာ ကြွရောက်ပါရန် ဖိတ်ကြားအပ်ပါသည်။]

ကျန်ရစ်သူမိသားစု

ဒေါ်ခင်စန်းနု(ခ)ဒေါ်စန်း
အသက်(၇၀)

သရက်မြို့နေ (ဦးဘသိန်း-ဒေါ်ခင်တင့်)တို့၏သမီးကြီး (ဦးဘတင်-ဒေါ်အုန်းမယ်)တို့၏သမီးချွေးမ၊ ရန်ကုန်မြို့၊ ဒဂုံမြို့သစ်မြောက်ပိုင်း၊ (၄၃)ရပ်ကွက်၊ မင်္ဂလာလမ်း၊ အမှတ် (၃၈၇)နေ (ဦးအောင်ခင်)၏ချစ်လှစွာသောဇနီး၊ ဒေါ်ကေသီခိုင်(လမဖ နေပြည်တော်ရုံးချုပ်)၊ (ဦးမင်းသူ)-ဒေါ်ခိုင်ခိုင်အောင် (လမဖ နေပြည်တော် ကောင်စီ)၊ ဦးမိုးဇော်အောင်-ဒေါ်မြင့်မြင့်စန်း၊ ဦးဇင်မင်းဦး-ဒေါ်နီလာအောင် (လမဖ တနင်္သာရီတိုင်းဒေသကြီးရုံး)၊ (ဦးကျော်လင်းအောင်)-ဒေါ်ခင်ချောစု (လမဖ နေပြည်တော်ရုံးချုပ်) ၊ ဦးဇော်လင်းအောင်-ဒေါ်နော်ပိုအဲတို့၏ ချစ်လှစွာသောမိခင်ကြီး၊ မြေးကိုးယောက်တို့၏ အဘွားသည် ၂၄-၄-၂၀၁၆ (တနင်္ဂနွေနေ့) နံနက် ၄ နာရီတွင် နေအိမ်၌ ကွယ်လွန်သွားပါသဖြင့် ၂၆-၄-၂၀၁၆ (အင်္ဂါနေ့) နံနက် ၁၁ နာရီတွင် ရေဝေး အအေးတိုက်မှ ရေဝေးသုသာန်သို့ ပို့ဆောင်မီးသဂြိုဟ်မည်ဖြစ်ပါကြောင်း။ (နေအိမ်မှကားများ နံနက် ၁၀ နာရီတွင် ထွက်ပါပါမည်။) [ကွယ်လွန်သူအား ရည်စူး၍ ၃၀-၄-၂၀၁၆ (စနေနေ့) နံနက်တွင် နေအိမ်သို့ ရက်လည်ဆွမ်းကျွေးတရားတော်နာကြွရောက်ပါရန် ဖိတ်ကြားအပ်ပါသည်။]

ကျန်ရစ်သူမိသားစု

ဒေါ်ရီမြင့် (၆၈)နှစ်
(မော်လမြိုင်မြို့)

ရန်ကုန်မြို့၊ တာမွေမြို့နယ်၊ ကျောက်မြောင်းကြီးရပ်ကွက်၊ ဒဂုံသီရိလမ်း၊ အမှတ်(၅၄)၊ လေးလွှာနေ (ဦးကျင်အောင်-ဒေါ်ထွေးမေ)တို့၏ သမီးကြီး၊ (ဦးအေးရာ-ဒေါ်ကျင်ငွေ)တို့၏သမီးချွေးမ၊ (ဒေါက်တာဦးဝင်းကြည်)၏ဇနီး၊ ဦးအောင်ကိုမင်း၊ ဒေါ်ထက်ထက်ခိုင်၊ ဒေါ်ဇင်မာမြင့်၊ ဦးထွန်းထွန်းစိုး- ဒေါ်လဲ့ယဉ်မြင့်တို့၏မိခင်၊ မြေးသုံးယောက်တို့၏အဘွားသည် ၂၃-၄-၂၀၁၆(စနေနေ့) ညနေ၄း၄၅နာရီတွင် ကွယ်လွန်သွားပါသဖြင့် ၂၄-၄-၂၀၁၆(တနင်္ဂနွေနေ့) နံနက် ၁၀နာရီတွင် ရေဝေးသုသာန်၌ မီးသဂြိုဟ်ပြီးဖြစ်ပါသည်။

ကျန်ရစ်သူမိသားစု

မောင်အောင်ဇော်သူ(ခ)ကဲကဲ
Video Editor (Sports Channel)
(Sky Net ရုပ်သံလိုင်း)
အသက်(၃၀)

ရန်ကုန်မြို့၊ ဗဟန်းမြို့နယ်၊ ကျိုက္ကဆံရပ်ကွက်၊ ပတ္တမြားလမ်း၊ အမှတ်(၅၀)၊ လေးလွှာနေ [ဗိုလ်မှူးကြီးလှသိန်း(ငြိမ်း)-ဒေါ်အေးအေးနု]တို့၏မြေး၊ ဦးသိန်းဇော်ဦး(LL.B၊ အထက်တန်းရှေ့နေ)-ဒေါ်မိုးသူဇာတို့၏သားကြီး၊ ဗိုလ်မှူးမျိုးနိုင်သိန်း(ငြိမ်း)-ဒေါ်အေးအေးသက်၊ ဗိုလ်မှူးမျိုးခိုင်သိန်း(ငြိမ်း)-ဒေါ်ချောချောရည်၊ ဗိုလ်မှူးမျိုးအေးသိန်း(ငြိမ်း)-ဒေါ်ချောချောစု၊ [ဦးမျိုးထွေးသိန်း (တွဲဖက်လေယာဉ်မှူး)၊ ဦးအောင်မြတ် (M.D-21 Adversting Co., Ltd)-ဒေါ်လတ်လတ်ကျော်တို့၏တူ၊ မအိသူကို၏ချစ်လှစွာသောအစ်ကိုသည် ၂၃-၄-၂၀၁၆(စနေနေ့) ည ၁၀း၄၀နာရီတွင် ရန်ကုန်ပြည်သူ့ဆေးရုံကြီး၌ ကွယ်လွန်သွားပါသဖြင့် ၂၅-၄-၂၀၁၆(တနင်္လာနေ့) မွန်းလွဲ ၁နာရီတွင် ရေဝေးသုသာန်သို့ ပို့ဆောင်မီးသဂြိုဟ်မည်ဖြစ်ပါကြောင်း ရပ်နီးရပ်ဝေးမှဆွေမျိုး မိတ်သင်္ဂဟများအား အကြောင်းကြားအပ်ပါသည်။

ကျန်ရစ်သူမိသားစု

မောင်အောင်ဇော်သူ(ခ)ကဲကဲ
Video Editor (Sports Channel)
(Sky Net ရုပ်သံလိုင်း)
အသက်(၃၀)

ရန်ကုန်မြို့၊ ဗဟန်းမြို့နယ်၊ ကျိုက္ကဆံရပ်ကွက်၊ ပတ္တမြားလမ်း၊ အမှတ်(၅၀)၊ လေးလွှာနေ (ဦးဟုတ်ဝှက်-ဒေါ်ငွေစင်)တို့၏မြေး၊ ဦးသိန်းဇော်ဦး (LL.B အထက်တန်းရှေ့နေ)-ဒေါ်မိုးသူဇာတို့၏သားကြီး၊ (ဦးငွေဆန်း)-ဒေါ်တင်ရီ၊ ဒေါ်ခင်နန်းဆွေ၊ ဦးမြင့်နိုင်-ဒေါ်သန်းသန်း၊ ဦးအောင်နိုင်ဦး-ဒေါ်ခင်နန်းမေ၊ (ဗိုလ်မှူးမျိုးမြင့်)-ဒေါ်ခင်မြင့်သန်းတို့၏တူ၊ မအိသူကို၏ ချစ်လှစွာသောအစ်ကိုသည် ၂၃-၄-၂၀၁၆(စနေနေ့) ည ၁၀း၄၀နာရီတွင် ရန်ကုန်ပြည်သူ့ဆေးရုံကြီး၌ ကွယ်လွန်သွားပါသဖြင့် ၂၅-၄-၂၀၁၆ (တနင်္လာနေ့) မွန်းလွဲ ၁နာရီတွင် ရေဝေးသုသာန်သို့ ပို့ဆောင်မီးသဂြိုဟ်မည်ဖြစ်ပါကြောင်း အသိပေးအကြောင်းကြားအပ်ပါသည်။ (နေအိမ်မှကားများ နံနက် ၁၁နာရီတွင် ထွက်ပါမည်။) ကွယ်လွန်သူအားရည်စူး၍ ၂၉-၄-၂၀၁၆ (သောကြာနေ့) နံနက် ၇နာရီမှ ၁၁နာရီအထိ ရန်ကုန်မြို့ နေအိမ်သို့ ရက်လည်ဆွမ်းကျွေးတရားတော်နာကြွရောက်ပါရန် ဖိတ်ကြားအပ်ပါသည်။]

ကျန်ရစ်သူမိသားစု

ဝမ်းနည်းကြေကွဲခြင်း
မောင်အောင်ဇော်သူ(ခ)ကဲကဲ
Video Editor (Sports Channel) (Sky Netရုပ်/သံလိုင်း)
အသက်(၃၀)

ရန်ကုန်မြို့၊ ဗဟန်းမြို့နယ်၊ ကျိုက္ကဆံရပ်ကွက်၊ ပတ္တမြားလမ်း၊ အမှတ်(၅၀)နေ ဦးသိန်းဇော်ဦး-ဒေါ်မိုးသူဇာတို့၏သားကြီး၊ မအိသူကို၏ ချစ်လှစွာသောအစ်ကို မောင်အောင်ဇော်သူ(ခ)ကဲကဲ (Video Editor Sports Channel Skynet) ရုပ်သံလိုင်း အသက်(၃၀)သည်၂၃-၄-၂၀၁၆ရက် ည ၁၀း၄၀နာရီတွင် ရန်ကုန်ပြည်သူ့ဆေးရုံကြီး၌ ကွယ်လွန်သွားကြောင်းသိရှိရပါသဖြင့် မိသားစုနှင့်ထပ်တူ ဝမ်းနည်းကြေကွဲရပါကြောင်း။

Skynetရုပ်/သံလိုင်း ဝန်ထမ်းမိသားစုများ

ဦးယုကျွမ်း(မော်လမြိုင်)
အသက်(၁၀၀)

ရန်ကုန်မြို့၊ လှိုင်မြို့နယ်၊ ဓမ္မာရုံလမ်း၊ (ရတနာလမ်းသွယ်)၊ အမှတ်(၆၂၆)နေ ဒေါ်အေးအေးသွယ် (အေးရတနာနည်းပြ)၊ ဒေါ်ခင်မာမူ၊ (ဦးကျော်မြင့်)-ဒေါ်စန်းစန်း(မလေးရှား)၊ ဦးခင်မောင်ပြုံး-ဒေါ်ခင်မာချို၊ ဒေါက်တာခင်မောင်လုံး-ဒေါ်ဝင်းဝင်းရှိန်၊ ဒေါက်တာခင်မောင်ဖုန်း-ဒေါက်တာလဲ့လဲ့ထွန်း၊ ဦးခင်မောင်သန်း (ထ-၄၊ လှိုင်)၊ ဒေါက်တာသီဟ-ဒေါ်စိုးမိုးမြင့်၊ ဒေါ်မိမိငယ် (ဗဟိုအမျိုးသမီးဆေးရုံ)၊ ဦးသန်းထိုက်အောင်တို့၏ဖခင်၊ မြေး ၁၀ ယောက် တို့၏အဘိုး ဦးယုကျွမ်းသည် ၂၄-၄-၂၀၁၆ (တနင်္ဂနွေနေ့) မွန်းတည့် ၁၂ နာရီတွင် ကွယ်လွန်သွားပါသဖြင့် ၂၆-၄-၂၀၁၆(အင်္ဂါနေ့) နံနက် ၁၁ နာရီတွင် ရေဝေးသုသာန်သို့ ပို့ဆောင်ဂူသွင်းသဂြိုဟ်မည်ဖြစ်ပါကြောင်း ရပ်နီးရပ်ဝေးမှ ဆွေမျိုးမိတ်သင်္ဂဟများအား အကြောင်းကြားအပ်ပါသည်။ (နေအိမ်မှကားများ နံနက် ၉ နာရီတွင် ထွက်ပါမည်။)

ကျန်ရစ်သူမိသားစု

ဦးလွင်မောင်သန်း(၃၉)နှစ်
(ကျော်ထက်ကျော်ကုမ္ပဏီ)

ရန်ကုန်တိုင်းဒေသကြီး၊ သန်လျင်မြို့နယ်၊ အမှတ်(၅)၊ သိပ္ပံလမ်းသွယ်(၄)နေ (ဦးညွန့်သန်း)-ဒေါ်တင်မလေးတို့၏ ဒုတိယသား၊ ဦးအေးဝေ(မြန်မာ့ရေနံ)-ဒေါ်ဥမ္မာသန်းတို့၏သားသမက်၊ ဒေါ်ယုယုခိုင် (General Electric Group Co., Ltd)၏ခင်ပွန်း၊ ဦးအောင်ကိုကိုသန်း-ဒေါ်ခင်မျိုးဦးတို့၏ညီ၊ ဦးကျော်လင်းထူး-ဒေါ်နှင်းအိကျော်တို့၏အစ်ကို၊ မစုပြည့်စုံလွင်၏ဖခင်၊ တူ/တူမ လေးယောက်တို့၏ဦးလေး ဦးလွင်မောင်သန်းသည် ၂၃-၄-၂၀၁၆(စနေနေ့) မွန်းလွဲ ၁နာရီတွင် ကွယ်လွန်သွားပါသဖြင့် ၂၅-၄-၂၀၁၆(တနင်္လာနေ့) ညနေ ၃နာရီတွင် သန်လျင်မြို့ အမိုးနီသုသာန်သို့ ပို့ဆောင်သဂြိုဟ်မည်ဖြစ်ပါကြောင်း။ (နေအိမ်မှကားများ မွန်းလွဲ ၂နာရီတွင် ထွက်ပါမည်။)

ကျန်ရစ်သူမိသားစု

ဒေါ်တင်ကြည်(ခ)
အန်တီကြည်လေး(ခရမ်း)
အသက်(၇၄)နှစ်

ရန်ကုန်မြို့၊ အမှတ်(၄၁)၊ ဝေဠုဝန်လမ်းကျယ်၊ စမ်းချောင်းမြို့နယ်နေ (ဦးကံရ-ဒေါ်စောလှ)တို့၏ သမီး၊ ဦးကျော်မင်း (မအ-၂၊ အငြိမ်းစား)၏ ချစ်လှစွာသောဇနီး၊ ဦးမြင့်သိန်း-ဒေါ်ကြည်ကြည်မင်း၊ ဦးအောင်ထွန်းမင်း-ဒေါ်သန္တာမြင့် (TF လုံး)၊ ဦးဝင်းကြွယ် (Uniteam Marine)-ဒေါ်စန္ဒာမင်း၊ ဦးအောင်မျိုးမင်း-ဒေါ်ခင်ခင်လေးတို့၏ မွေးသမိခင်၊ မောင်ဝေယံမိုးထွန်း(ခေတ္တ-Japan)၊ မခင်ငြိမ်းချမ်းဇော်(ခ)ဂျူးဂျူး (Myanmar Noble College)၊ မအိန္ဒြာမြင့်မိုရ်ဖူး(G-10 စမ်းချောင်း-၂)၊ မောင်အောင်ပြည်ဟိန်း (G-9 စမ်းချောင်း-၄)၊ မောင်ဘုန်းမော်ကွန်း (G-9)၊ မသွန်းသစ္စာ(G-4)၊ မကြယ်စင်မော်ကွန်းတို့၏ ချစ်လှစွာသော အဘွားသည် ၂၃-၄-၂၀၁၆ (စနေနေ့)တွင် ကွယ်လွန်သွားပါသဖြင့် ၂၅-၄-၂၀၁၆ (တနင်္လာနေ့) မွန်းလွဲ ၁ နာရီတွင် ထိန်ပင်သုသာန်၌ မီးသဂြိုဟ်ပါမည်။ [ကွယ်လွန်သူအားရည်စူး၍ ၂၉-၄-၂၀၁၆ (သောကြာနေ့) နံနက်တွင် အထက်ပါနေအိမ်သို့ ရက်လည်ဆွမ်းကျွေးတရားတော်နာကြွရောက်ပါရန် ဖိတ်ကြားအပ်ပါသည်။]

ကျန်ရစ်သူမိသားစု

ပုလောမြို့နယ်အသင်း(ရန်ကုန်)
ဒေါ်သန်းမြင့်(မော်လမြိုင်)
အသင်းဝင်အမှတ်-၅၃၆
အသက်(၆၅)နှစ်

မွန်ပြည်နယ်၊ မော်လမြိုင်မြို့၊ မောင်ငံရပ်ကွက်၊ အောင်တော်မူ (၄) လမ်း၊ အမှတ် (၁၂၆)နေ ဦးစိန်လင်း၏ ဇနီးသည် ၂၃-၄-၂၀၁၆ (စနေနေ့) ည ၆း၁၅ နာရီတွင် ကွယ်လွန်သွားပါသဖြင့် ၂၄-၄-၂၀၁၆ ရက်တွင် ပိန္နဲကုန်းသုသာန်သို့ ပို့ဆောင်မီးသဂြိုဟ်ပြီးစီးပါကြောင်း။

အမှုဆောင်အဖွဲ့

ရဟန်းဒါယိကာမကြီး
ဒေါ်ကြည်(အိမ်မဲမြို့) (၈၃)နှစ်

ရန်ကုန်မြို့၊ ကြည့်မြင်တိုင်မြို့နယ်၊ ရွှေလိပ်ပြာအိမ်ရာ၊ တိုက်(၃)၊ အခန်း(၀၀၃)နေ (ဦးဘိုးမြ-ဒေါ်စိန်တင့်)တို့၏သမီး၊ ဦးထွန်းငွေ၏ဇနီး၊ ဒေါ်ခင်ဝင်း၊ ဒေါ်မြင့်မြင့်စိန်၊ ဒေါ်သန်းသန်းအေး၊ ဦးတိုးဝင်း-ဒေါ်သန်းသန်းစိုး (လူမှုဖူလုံရေး၊ ဒဂုံတောင်)၊ ဦးအောင်မြိုင်စိန် (2nd Engineer, Golden Eagle Co., Ltd)-ဒေါက်တာသန်းသန်းငွေ(ကထိက၊ ရူပဗေဒ၊ တပ်မတော်သူနာပြုနှင့်ဆေးတက္ကသိုလ်)တို့၏မွေးသမိခင်၊ သိမ့်ဖြူစင်၏အဘွား ဒေါ်ကြည်သည် ၂၃-၄-၂၀၁၆ (စနေနေ့) ည ၇း၂၀နာရီတွင် အာရှတော်ဝင်ဆေးရုံ၌ ကွယ်လွန်သွားပါသဖြင့် ၂၅-၄-၂၀၁၆(တနင်္လာနေ့) မွန်းလွဲ ၁နာရီတွင် ထိန်ပင်သုသာန်၌ သဂြိုဟ်မည်ဖြစ်ပါကြောင်း ဆွေမျိုးမိတ်သင်္ဂဟများအားအကြောင်းကြားအပ်ပါသည်။ (ရွှေလိပ်ပြာအိမ်ရာမှ ကားများ နံနက် ၁၁နာရီတွင် ထွက်ပါမည်။)

ကျန်ရစ်သူမိသားစု

ဘုရား၊ ရဟန်း၊ ကျောင်း ဒါယိကာမကြီး
ဒေါ်ခင်တိုး(ဝါးခယ်မ) (၇၅)နှစ်
B.A Ed. Dip Ed
အလက(၁)၊ ရွာသစ်၊ ဝါးခယ်မ၊ ကျောင်းအုပ်ဆရာမကြီး(ငြိမ်း)

ဧရာဝတီတိုင်းဒေသကြီး၊ ဝါးခယ်မမြို့၊ ရွာသစ်ရပ်ကွက်နေ (မော်တော်ဆရာကြီး ဦးခင်မောင်-ဒေါ်သိန်းဟန်)တို့၏သမီး၊ (ဦးဟာကင်-ဒေါ်သိန်းမြ)တို့၏ သမီးချွေးမ၊ ရန်ကုန်မြို့၊ အမှတ်(၁၁)၊ လေးလွှာ(A)၊ ကြံခင်းလမ်း၊ စမ်းချောင်းမြို့နယ်နေ [ဦးတင်လှိုင်(ဗဟိုတရားရုံးချုပ်ရှေ့နေ)]၏ဇနီး၊ ကိုကျော်မျိုးထွန်း၊ မလွင်ဖြူသန့်(Popular News Journal)တို့၏ မွေးသမိခင်ကျေးဇူးရှင်၊ ဒေါ်ခင်တိုး (အလက-၁၊ ရွာသစ်၊ ဝါးခယ်မ၊ ကျောင်းအုပ်ဆရာမကြီး-ငြိမ်း)သည် ၂၃-၄-၂၀၁၆ (စနေနေ့) နံနက် ၁း၄၅ နာရီတွင် မဟာမြိုင်ဆေးရုံ၌ ကွယ်လွန်သွားပါသဖြင့် ၂၅-၄-၂၀၁၆(တနင်္လာနေ့) နံနက် ၁၁နာရီတွင် ရေဝေးသုသာန်သို့ ပို့ဆောင်မီးသဂြိုဟ်ပါမည်။ (နေအိမ်မှကားများ နံနက် ၉နာရီတွင် ထွက်ပါမည်။) [ကွယ်လွန်သူအားရည်စူး၍ ၂၉-၄-၂၀၁၆ (သောကြာနေ့) နံနက် ၇နာရီမှ ၁၀ နာရီအထိ အထက်ပါနေအိမ်သို့ ရက်လည်ဆွမ်းကျွေးတရားတော်နာကြွရောက်ပါရန် ဖိတ်ကြားအပ်ပါသည်။]

ကျန်ရစ်သူမိသားစု

ဦးကြည်လွင်(ခ)ကိုပေါက်ဖော်ကြီး (၆၄)နှစ်
ကျော်သာ ကုမ္ပဏီ

ရန်ကုန်မြို့၊ တာမွေမြို့နယ်၊ ပုသိမ်ညွန့်ရပ်ကွက်၊ မလွကုန်းလမ်းနေ (ဦးကျင်လှိုင်-ဒေါ်ခင်မြိုင်)တို့၏သား၊ ဦးမောင်မောင်လွင် (က-ပ-ရ-ငြိမ်း)/CJ-Korea Express RT-Myanmar ဒေါ်ခင်သန္တာသန်း (အထက၊ အား/ကာ-ပညာ)၊ ဦးညီညီလွင် (S.H Shipping Co.,Ltd.)-ဒေါ်ခင်ခင်ထွေး (M.O.G.E)တို့၏အစ်ကိုကြီး၊ မခင်မိုးလွင်၏ မွေးသဖခင်ကျေးဇူးရှင်၊ တူ/တူမငါးယောက်တို့၏ဘကြီးသည် ၂၃-၄-၂၀၁၆(စနေနေ့) ညနေ ၄နာရီတွင် ကွယ်လွန်သွားပါသဖြင့် ၂၅-၄-၂၀၁၆ (တနင်္လာနေ့) ညနေ ၄ နာရီတွင် ရေဝေးသုသာန်သို့ ပို့ဆောင်မီးသဂြိုဟ်ပါမည်။ (နေအိမ်မှကားများ မွန်းလွဲ ၂း၃၀ နာရီတွင် ထွက်ပါမည်။) [ကွယ်လွန်သူအားရည်စူး၍ ၂၉-၄-၂၀၁၆ (သောကြာနေ့) နံနက် ၇ နာရီမှ ၁၁ နာရီအထိ အထက်ပါနေအိမ်သို့ ရက်လည်ဆွမ်းကျွေးတရားတော်နာကြွရောက်ပါရန် ဖိတ်ကြားအပ်ပါသည်။]

ကျန်ရစ်သူမိသားစု

ဦးဝင်းနိုင်ထွန်း (၃၅)နှစ်
ဒု-ကြီးကြပ်ရေးမှူး၊ နေပြည်တော်စည်ပင်ဘဏ်လီမိတက်

ပြည်မြို့၊ ပန်းတောင်းမြို့နယ်နေ တပ်ကြပ်ကြီး ထွေးနိုင်-ဒေါ်ဝင်းမာခိုင်တို့၏သားကြီး၊ တပ်ကြပ်ကြီး စိုးအောင်ငွေး-ဒေါ်လဲ့လဲ့ဝေ၊ မောင်ကိုကိုဝင်းတို့၏အစ်ကို၊ ဒေါ်နီလာထွေး(ငါးလုပ်ငန်းဦးစီးဌာန)၏ချစ်လှစွာသောခင်ပွန်း၊ မောင်ဝေယံရှင်းခန့်၏ဖခင်သည် ၂၄-၄-၂၀၁၆ (တနင်္ဂနွေနေ့) နံနက် ၆း၂၀ နာရီတွင် နေပြည်တော် ပြည်သူ့ဆေးရုံကြီး ခုတင် (၁၀၀၀)၌ ကွယ်လွန်သွားပါသဖြင့် ၂၆-၄-၂၀၁၆(အင်္ဂါနေ့) နံနက် ၉း၃၀ နာရီတွင် နေပြည်တော် ပြည်သူ့ဆေးရုံကြီး ခုတင် (၁၀၀၀)မှ ကွေ့ကြီးသုသာန်သို့ ပို့ဆောင်မီးသဂြိုဟ်မည်ဖြစ်ပါကြောင်း ရပ်ဝေးရပ်နီးမှ ဆွေမျိုးမိတ်သင်္ဂဟအပေါင်းတို့အား အကြောင်းကြားအပ်ပါသည်။

ကျန်ရစ်သူမိသားစုနှင့်
နေပြည်တော်စည်ပင်ဘဏ်လီမိတက်ဝန်ထမ်းမိသားစု

အလ္လာဟ်သျှင်မြတ်အမိန့်တော်ခံယူခြင်း
တရားလွှတ်တော်ရှေ့နေ ဦးစံလှ
BA (Law),LLB (ကျောက်မဲ)
အသက်(၆၅)နှစ်

ရန်ကုန်မြို့၊ ကျောက်တံတားမြို့နယ်၊ အနော်ရထာလမ်းနှင့် ဗိုလ်အောင်ကျော်လမ်းထောင့် အမှတ်(၆၈)၊ ဒု-ထပ်နေ တရားလွှတ်တော်ရှေ့နေ ဒေါ်အေးအေးနိုင်၏ခင်ပွန်း၊ မဝင်းစန္ဒာဖြိုး (ခေတ္တ-စင်ကာပူ)၊ မအိစန္ဒာဖြိုး(ခေတ္တ-စင်ကာပူ)တို့၏ဖခင် တရားလွှတ်တော်ရှေ့နေ ဦးစံလှသည် ၂၄-၄-၂၀၁၆ (တနင်္ဂနွေနေ့) နံနက် ၁၂း၃၀ နာရီတွင် အလ္လာဟ်သျှင်မြတ် အမိန့်တော်ခံယူပါသဖြင့် ၅-၄-၂၀၁၆ (တနင်္လာနေ့) မွန်းလွဲ ၁ နာရီ ရေဝေးမွတ်စလင်မ်သုသာန်၌ ဇိုဟိုရ်ဝတ်ပြုခြင်းအပြီး ဒါဖွာနာမည်ဖြစ်ပါကြောင်း။ (နေအိမ်မှကားများ နံနက် ၁၁း၃၀ နာရီတွင် ထွက်ပါမည်။)

ကျန်ရစ်သူမိသားစု

ကိုသီဟထွန်း (၂၅)နှစ်
O/S, C-D-C-97120

ရန်ကုန်တိုင်းဒေသကြီး၊ ထန်းတပင်မြို့နယ်၊ နဲ့သမိန်စံပြကျေးရွာနေ (ဦးကျော်ရင်-ဒေါ်သိန်းကြည်)၊ ရန်ကုန်မြို့၊ ကြည့်မြင်တိုင်မြို့နယ်၊ စကားဝါပင်လမ်းနေ အမှတ်(၇၁)နေ ဦးသိန်းဟန်-ဒေါ်စိန်ကြည်တို့၏မြေး၊ ဦးတင်မောင်ဝင်း-ဒေါ်မြမြဝင်း၊ ကိုသန်းစိုးအောင်-မပွင့်ကြည်၊ ကိုတင်ဝင်း-မယဉ်မေကြည်၊ ကိုတင်ထွန်းအောင်-မအေးအေးခိုင်၊ ဒေါ်သန်းဝင်း၊ ကိုဝင်းနိုင်ဦး-မစန်းစန်းနွဲ့၊ ကိုမြင့်စိုး၊ ကိုမင်းဇော်ဦး-မမြင့်မြင့်ခိုင်တို့၏တူ၊ မနှင်းချယ်ရီ၏အစ်ကို၊ ဦးစိုးမြင့်အောင်-ဒေါ်စန်းစန်းကြည်တို့၏ သားကြီး မောင်သီဟထွန်းသည် ၂၀-၄-၂၀၁၆ ရက်တွင် ဗီယက်နမ်နိုင်ငံ ဒါနန့်ဆိပ်ကမ်း M.T Loi Hope သင်္ဘော၌ တာဝန်ထမ်းဆောင်နေစဉ် ရုတ်တရက် ကွယ်လွန်သွားပါသဖြင့် ၂၆-၄-၂၀၁၆ (အင်္ဂါနေ့) မွန်းလွဲ ၁ နာရီတွင် ထိန်ပင်အအေးခန်းမှ ထိန်ပင်သုသာန်သို့ ပို့ဆောင်မီးသဂြိုဟ်မည်ဖြစ်ပါကြောင်း ရပ်ဝေးရပ်နီး မိတ်ဆွေများအား အသိပေး အကြောင်းကြားအပ်ပါသည်။

ကျန်ရစ်သူမိသားစု

ဦးအောင်လွင်(ခ)ဦးအောင်မောင်း
အသက်(၇၀)
မြန်မာ့စီးပွားရေးဘဏ်(မန်နေဂျာ)ငြိမ်း

အမှတ်(၈၉)၊ လေးလွှာ၊ လမ်း(၅၀)၊ အလယ်ဘလောက်၊ ပုဇွန်တောင်မြို့နယ်နေ (ဦးတင်-ဒေါ်သန်းတင်)တို့၏သား၊ (ဦးကြင်-ဒေါ်သန်းရှင်)တို့၏သားသမက်၊ ဒေါ်လှအေး၏ မောင်၊ ဒေါ်ခင်ခင် (ဘရေ-ငြိမ်း)၏ခင်ပွန်း၊ (ဦးအောင်ခိုင်ဦး)၊ ဦးအောင်သူလတ်၊ ဒေါ်ဝင်းပပလွင်-ဦးကျော်မိုးသူ၊ ဦးကျော်သူဝင်း (တပ်မတော်-ရေ၊ သန်လျင်)၊ ဒေါ်နှင်းပပလွင်-ဦးလင်းလင်းထွန်းတို့၏ဖခင်၊ မောင်အောင်ကျော်မိုး၊ မနှင်းနဒီမောင်၊ မမေသူခင်၊ မောင်လင်းထက်ပိုင်၊ မငွေဇင်သော်တို့၏အဘိုးသည် ၂၄-၄-၂၀၁၆ (တနင်္ဂနွေနေ့) နံနက် ၅း၃၀နာရီတွင် ကွယ်လွန်သွားပါသဖြင့် ၂၆-၄-၂၀၁၆ (အင်္ဂါနေ့) နံနက် ၁၀နာရီတွင် ရေဝေးသုသာန်သို့ ပို့ဆောင်သဂြိုဟ်မည်ဖြစ်ပါကြောင်း အသိပေးအပ်ပါသည်။

ကျန်ရစ်သူမိသားစု

ကိုမင်းမင်းဇော်(ခ)
စောရှီရှော(ခ)ကိုကရင်
အသက်(၄၀)

အမေရိကန်နိုင်ငံ၊ နယူးယောက်မြို့နေ (ဦးလွန်းတင်)-ဒေါ်နန်းရှယ်လီတို့၏ သား၊ ရန်ကုန်မြို့နေ ဦးစိန်လွင်-ဒေါ်အုန်းကြည်တို့၏သားသမက်၊ သင်္ဃန်းကျွန်းမြို့နယ်၊ မလိခအိမ်ရာ၊ ရတနာလမ်း၊ တိုက် (၂)၊ အခန်း (၄၁)နေ ဒေါ်ငွေးငွေးဝင်း(ခ)မငယ်၏ ချစ်လှစွာသောခင်ပွန်း၊ မခင်ဇာခြည်သင်း၏ ကျေးဇူးရှင်မွေးသဖခင်သည် ၂၀-၄-၂၀၁၆ (ဗုဒ္ဓဟူးနေ့) နံနက် ၉း၅၅ နာရီတွင် နေအိမ်၌ ကွယ်လွန်သွားပါသဖြင့် ယင်းနေ့ မွန်းလွဲ ၂ နာရီတွင် ရေဝေးသုသာန်သို့ ပို့ဆောင်မီးသဂြိုဟ်ပြီးစီးပါကြောင်း။ [ကွယ်လွန်သူအားရည်စူး၍ ၂၆-၄-၂၀၁၆ (အင်္ဂါနေ့) နံနက် ၇ နာရီတွင် အခန်း(၄၁)၊ တိုက်(၂)၊ ရတနာလမ်း၊ မလိခအိမ်ရာ၊ သင်္ဃန်းကျွန်းမြို့နယ် နေအိမ်သို့ ရက်လည်ဆွမ်းကျွေးတရားတော်နာကြွရောက်ပါရန် ဖိတ်ကြားအပ်ပါသည်။]

ကျန်ရစ်သူမိသားစု

ကျောက်ဆည်မြို့နယ် ရေသရောက်ကျေးရွာတွင် မိုးသီးများကြွေကျမှုကြောင့် ပျက်စီးသွားသော အိမ်အမိုးသွပ်များကို တွေ့ရစဉ်။

မြန်မာပြည်အထက်ပိုင်းမှ နာကျင်ခံစားခဲ့ရသော ပြည်သူများအား ပေးမကူညီ

သတင်းဆောင်းပါးနှင့် ဓာတ်ပုံ-ရာမည

မြန်မာစကားပုံတွင် ထန်းသီးကြွေခိုက် ကျီးနင်းခိုက် ဆိုစကားရှိသည်။ ကြွေလုဆဲဆဲ ထန်းသီးပေါ်သို့ ကျီးငှက်နင်းမိသောအခါ ထန်းသီးများကြွေကျခဲ့သည့် မမျှော်လင့်သော တိုက်ဆိုင်မှုတစ်ခုဖြစ်သည်။ ထန်းသီးကြွေခိုက်တွင် ထန်းပင်အောက်သို့ရောက်နေခဲ့သည့် ရွာသားနှင့်သူ၏ ခွေးငယ်တို့ ထိခိုက်ဒဏ်ရာအပြင်းအထန် ရခဲ့ကြသည်။ ထန်းသီးကြွေခိုက် ကျီးနင်းခိုက်တွင် ထန်းပင်အောက်သို့ ရောက်ခဲ့သည့် ကံဆိုးရှာသူများဖြစ်သည်။ လောကတွင်လည်း ကံကြမ္မာအလှည့်အပြောင်းသဘောအရ မမျှော်လင့်ဘဲ ကံကောင်းတတ်သူများရှိသလို မမျှော်လင့်ဘဲ ကံဆိုးတတ်သူများလည်းရှိသည်။ ကံကောင်းခြင်း၊ ကံဆိုးခြင်းသည် လူတိုင်းအပေါ်သို့ ကျရောက်ခြင်းမရှိချေ။ သို့သော် ကံမကောင်းအကြောင်းမလှ၊ ဒုက္ခရောက်သူများအား ဝိုင်းဝန်းကူညီစောင့်ရှောက်ပေးရမည်မှာ လူသားချင်း စာနာထောက်ထားမှုပင်ဖြစ်သည်။

ယခုလည်း ထန်းသီးကြွေခိုက် ကျီးနင်းခိုက်တော့ မဟုတ်၊ မိုးသီးကြွေခိုက်လေပြင်းတိုက်ဟု ဆိုချင်ပါသည်။ ဧပြီ ၂၂ ရက် ညနေပိုင်းက မြန်မာပြည်အလယ်ပိုင်းနှင့် အထက်ပိုင်းမြို့နယ်အချို့တို့တွင် မိုးသက်လေပြင်း ကျရောက်စဉ် ဆီးဖြူသီးခန့်ပမာဏမှ ထန်းသီးလုံးခန့် ပမာဏရှိ မိုးသီးများ မြို့နယ်အတွင်းရှိ အချို့ကျေးရွာများသို့ ဖြန့်ကြဲကျရောက်ခဲ့ရာ ထိုကျေးရွာများမှ ပြည်သူအချို့ ထိခိုက်ဒဏ်ရာရမှုအနည်းငယ်နှင့် သေဆုံးသူအချို့ရှိခဲ့သည်ကို ကြားသိရသည်။ ဖြစ်စဉ်အမှန်လေ့လာမှုအရ လေပြင်းအတိုက် မိုးသီးမှန်ခဲ့သည့် ကျေးရွာများမှာ ကံမကောင်းအကြောင်းမလှ မဲပေါက်ခဲ့ကြသည့် ရွာများဟု ဆိုချင်ပါသည်။

စာမျက်နှာ ၁၁ ကော်လံ ၁ သို့ ✻

ထူးခြားမိုးလေဝသဖြစ်စဉ်များ ဖြစ်ပေါ်လာနိုင်

နေပြည်တော် ဧပြီ ၂၄

မြန်မာနိုင်ငံအရပ်ရပ်တွင် အနောက်တောင်မုတ်သုံရာသီ မကျရောက်မီ မိုးကြိုကာလအတွင်း နေ့အပူချိန်များ မြင့်တက်လာရာမှ မွန်းလွဲ/ညနေပိုင်းတို့တွင် မိုးတိမ်တောင်များဖြစ်ပေါ်ပြီး အဆိုပါ မိုးတိမ်တောင်များအားကောင်းမှုကြောင့် ဧပြီ ၂၂ ရက်မှ ၂၄ ရက်အတွင်း စစ်ကိုင်းတိုင်းဒေသကြီး၊ မန္တလေးတိုင်းဒေသကြီး၊ ကချင်ပြည်နယ်နှင့်ရှမ်းပြည်နယ်တို့တွင် လေပြင်းတိုက်ခတ်ခြင်း၊ မိုးထစ်ချုန်းခြင်း၊ လျှပ်စီးလက်ခြင်း၊ မိုးသီးကြွေခြင်း စသည့်မိုးလေဝသဖြစ်စဉ်များ ဖြစ်ပေါ်ခဲ့သည်။ အချို့ဒေသများတွင် လေပြင်းတိုက်ခတ်စဉ် မြေပြင်/ ရေပြင်လေသည် တစ်နာရီလျှင် ၄၅ မိုင်မှ မိုင် ၅၀ အထိ တိုက်ခတ်ခဲ့သည်။

လက်ရှိ မိုးလေဝသအခြေအနေများအရ နေ့အပူချိန်များတိုးနေမှုကြောင့် မြန်မာနိုင်ငံအထက်ပိုင်းဒေသများတွင် လေဖိအားလျော့နည်းလျက်ရှိပြီး အိန္ဒိယနိုင်ငံမြောက်ပိုင်း (ဟိမဝန္တာဒေသ)မှ လေအေးများ တိုးဝင်နေသည်။ အဆိုပါ ဖြစ်စဉ်သည် လေထုမငြိမ်မသက်မှုများကို ဖြစ်ပေါ်စေပြီး မိုးတိမ်တောင်များဖြစ်ပေါ်မှုအားကောင်းစေသည်။ မိုးတိမ်တောင်များဖြစ်ပေါ်မှုသည် အပူဆုံးအချိန်ဖြစ်သည့် မွန်းလွဲ/ညနေပိုင်းတို့တွင် ပိုမိုအဖြစ်များပြီး ပိုမိုအားကောင်းလာသည်။ အထူးသဖြင့် အဆိုပါဖြစ်စဉ်များသည် မြန်မာနိုင်ငံအထက်ပိုင်းဒေသများဖြစ်သည့် (စစ်ကိုင်းတိုင်းဒေသကြီး၊ မန္တလေးတိုင်းဒေသကြီး၊ ကချင်ပြည်နယ်၊ ရှမ်းပြည်နယ်နှင့် ချင်းပြည်နယ်)တို့တွင် မိုးကြိုကာလဖြစ်သော ဧပြီလနှင့် မေလများတွင် ဖြစ်ပေါ်လေ့ရှိသည်။ မိုးတိမ်တောင်များဖြစ်ပေါ်သည့် နေရာတို့တွင် လေပြင်းတိုက်ခတ်ခြင်း၊ မိုးထစ်ချုန်းခြင်း၊ လျှပ်စီးလက်ခြင်း၊ မိုးသီးကြွေခြင်းနှင့် လေဆင်နှာမောင်းတိုက်ခတ်ခြင်း စသည့် မိုးလေဝသဖြစ်စဉ်များ ဖြစ်ပေါ်လာနိုင်ပါသဖြင့် ပြည်သူများအနေဖြင့် ဖြစ်ပေါ်လာနိုင်သည့် ထူးခြားမိုးလေဝသဖြစ်စဉ်များအား အထူးဂရုပြုနေထိုင်သွားကြရန် မိုးလေဝသနှင့်ဇလဗေဒညွှန်ကြားမှုဦးစီးဌာနက နှိုးဆော်ထားသည်။ **(သတင်းစဉ်)**

ရေစကြိုမြို့နယ်အတွင်း လေပြင်းတိုက်ခတ်မှုဒဏ်ခံရသော ကျေးရွာများတွင်ရှင်းလင်းရေးလုပ်ငန်းများ ကူညီဆောင်ရွက်

နေပြည်တော် ဧပြီ ၂၄

မကွေးတိုင်းဒေသကြီး ရေစကြိုမြို့နယ်ရှိ ငတရော်ကျေးရွာနှင့် နေရင်းကျေးရွာ တို့တွင် ဧပြီ ၂၁ ရက် ညပိုင်းက လေပြင်းတိုက်ခတ်ပြီး ငတရော်ကျေးရွာတွင် ထူပါရုံကျောင်း အရုဏ်ခံတန်ဆောင်း၊ ရွာဦးစေတီတော်နှင့် အုတ်တံတိုင်းများ ပြိုလဲပျက်စီးခဲ့ပြီး လူနေအိမ် ၆၁ လုံး အမိုးအကာများ ပျက်စီးခဲ့ကာ နေရင်းကျေးရွာတွင် ဆောက်လုပ်ဆဲစာသင်ကျောင်းနှင့် လူနေအိမ် ၆၇ လုံး အမိုးအကာများ ပြိုလဲပျက်စီးခြင်းများ ဖြစ်ပွားခဲ့သည်။

အဆိုပါ ကျေးရွာများတွင် နယ်မြေခံ တပ်မတော်သားများ၊ ရဲတပ်ဖွဲ့ဝင်များနှင့် မီးသတ်တပ်ဖွဲ့ဝင်များက အပျက်အစီးများ ဖယ်ရှားရှင်းလင်းခြင်းလုပ်ငန်းများကိုလည်းကောင်း၊ နယ်လှည့်ဆေးကုသရေးအဖွဲ့များက ဒေသခံပြည်သူများအား ဆေးကုသမှုများကိုလည်းကောင်း ဆောင်ရွက်ပေးလျက်ရှိပြီး အနောက်မြောက်တိုင်းစစ်ဌာနချုပ် တိုင်းမှူး ဗိုလ်မှူးချုပ်သန်းလှိုင်နှင့် တာဝန်ရှိသူများသည် ယနေ့နံနက်ပိုင်းတွင် အဆိုပါကျေးရွာများသို့ သွားရောက်၍ ပျက်စီးမှုအခြေအနေများနှင့် ကူညီဆောင်ရွက်ပေးနေမှု အခြေအနေများကို ကြည့်ရှုကာ ဒေသခံများကို အားပေးစကားပြောကြားပြီး အမိုးသွပ်များ ပေးအပ်လှူဒါန်းသည်။

စာမျက်နှာ ၁၁ ကော်လံ ၁ သို့ ❖

၂၀၁၅ တက္ကသိုလ်ဝင်တန်း Top Ten နှင့် ဘာသာစုံ ဂုဏ်ထူးရှင်များ ထွက်ရှိရာ . . .
ပညာပန်းခိုင် ထာဝရဆီသို့ တည်ထောင်သည့် ကိုယ်ပိုင်အထက်တန်းကျောင်း
ပညာရေးဝန်ကြီးဌာန ခွင့်ပြုချက်မှတ်ပုံတင်အမှတ် (ကက-၁၃/၄၄/၀၆၅)
ကျောင်းကြီး၊ ကျူရှင်၊ ဗိုင်၊ တက်စရာ မလိုတော့ပါ။ DAY CAMP စာကျက်ဝိုင်း စီစဉ်ပေးသည်။
ပဥ္စမတန်းမှ တက္ကသိုလ်ဝင်တန်းအထိ
[Grade 11 (မတ် ၃၀)၊ Grade 10 (ဧပြီ ၂၅)၊ Grade 9,8,7,6 (မေ ၄) စ,မည်]
ကျောင်းကား (ကြို/ပို့) ferry စီစဉ်ပေးသည်။
ကျောင်း၊ မြေအမှတ် ၉(ခ)၊ မနော်ဟရီလမ်း၊ ဒဂုံမြို့နယ်။ ဖုန်း ၀၁ ၂၃၀ ၂၀၀၇၊ ၀၁ ၂၃၀ ၂၀၀၉၊ ၀၉ ၂၅၀ ၃၁ ၂၀၂၀
၂၀၁၆ - ၂၀၁၇ ပညာသင်နှစ်အတွက်
ကျောင်းအပ် လက်ခံပါပြီ
[ကြိုအပ်ခြင်းဖြင့် သေချာမှုကိုရယူပါ]
အဆင့်မြင့် ဘော်ဒါ
ပဥ္စမတန်းမှ တက္ကသိုလ်ဝင်တန်းအထိ
[ဧပြီ ၂၇ ကျောင်းသူ၊ ဧပြီ ၂၉ ကျောင်းသား ဘော်ဒါ စ,ဝင်ရမည်]
ဘော်ဒါ အမှတ်(၁၁၁/၁၁၃)၊ ၅၇ လမ်း၊ ပုဇွန်တောင်မြို့နယ်။
ဖုန်း ၀၁ ၃၉၇၉၃၉၊ ၀၉ ၅၁၉ ၇၇၂၆၊ ၀၉ ၅၁၇ ၆၅၄၃၊
FORWARD အဆင့်မြင့်တသင်ဝိုင်း
Grade 10,11 (တက္ကသိုလ်ဝင်တန်း) [ဘာသာစုံ]
Grade 11 [ဉာဏ်ရည်မြင့်(၉)ယောက်ဝိုင်း] အထူးသီးသန့် ရှိသည်။
Grade 9 [သင်္ချာ၊ အင်္ဂလိပ်၊ သိပ္ပံ]
Grade 11 (မတ် ၂၈)၊ Grade 10 (ဧပြီ ၂၉)၊ Grade 9 (ဧပြီ ၃၀) စ,မည်။
ကျောင်းပြန်ကား ferry စီစဉ်ပေးသည်။
ဝိုင်း အမှတ်(၄၄)၊ ဗိုလ်ရာညွန့်လမ်း၊ ဒဂုံမြို့နယ်။
ဖုန်း ၀၁ ၂၄၉ ၆၄၉၊ ၀၁ ၃၀၅ ၀၉၇၊
Hot Line: 01 249 649, 01 230 2009, 09 250 31 2020, 09 519 7726
ကိုယ်ပိုင်အထက်တန်းကျောင်း (သို့) အဆင့်မြင့် ဘော်ဒါ (သို့) အဆင့်မြင့် တသင်ဝိုင်း
အဆင်ပြေ ကြိုက်နှစ်သက်ရာ အစီအစဉ်ကို စုံစမ်း ရွေးချယ်၊ အပ်နှံ တက်ရောက်နိုင်ပါသည်။

စည်းကမ်းပြည့်ဝ၍ ယဉ်ရှယ်တက်ကြွပြီးကြိုးစားအောင်မြင်လိုစိတ်ရှိသော၊ ဝန်ဆောင်မှုပေးခြင်းကို စိတ်ဝင်စားသော

လုပ်ငန်းအတွေ့အကြုံမရှိသေးသည့် အလုပ်သင်ဝန်ထမ်းများကို ဖိတ်ခေါ်လျက်ရှိပါသည်။

Job Vacancy @ UNIQUE IT & Mobile Center

၁။	ကွန်ပျူတာ နှင့် မိုဘိုင်းဖုန်းအရောင်း	ကျား/မ (၂၀)ဦး
၂။	ကွန်ပျူတာ နှင့် မိုဘိုင်းဖုန်းပြုပြင်	ကျား/မ (၁၅)ဦး
၃။	Driver	ကျား (၅)ဦး

အမှတ်စဉ် (၁) နှင့် (၂) အတွက်

(၆) တစ်နှစ်တာချိန်ခြင်း လုပ်ကိုင်သူများအနက်မှ နေရေးအခက်အခဲရှိသူများအတွက် လုပ်ငန်းမှပံ့ပိုးပေးသော **အဆောင်မြင့်အဆောင် အခမဲ့နေထိုင်ခွင့်** ရှိပါမည်။

အလုပ်လျှောက်လွှာပိတ်ရက် ၆.၅.၂၀၁၆

HR Department Hot Line
09 318 33 444

Center 1 (Pansodan)
No. 261, Pansodan Road (Upper Block), Bet. Anawrahta & Bogyoke Road, Kyauktada Township, Yangon, 11182.

Center 2 (Seikkanthar)
No. 194, Seikkanthar Street (Middle Block), Bet. Mahabandoola & Anawrahta Road, Kyauktada Township, Yangon, 11182.

Center 3 (U Chit Maung)
No. 171, U Chit Maung Road, (Near U Chit Maung Housing), Bahan Township, Yangon, 11201.

Center 4 (Hlaing)
No. 31, Insein Road, Ward 9, Junction of Insein & Kan Road, Hlaing Township, Yangon, 11051.

ဝန်ထမ်းအလိုရှိသည်။

AA ELECTRONICS

Position	Sex	Vacancy
Senior Accountant - B.Com (or) LCCI Level III အောင်မြင်ပြီးသူဖြစ်ရမည်။ - လုပ်ငန်းအတွေ့အကြုံ (၃)နှစ်အထက်ရှိရမည်။ - Accounting Software များကို ကျွမ်းကျင်စွာအသုံးပြုနိုင်သူဖြစ်ရမည်။ - မိမိ Department နှင့် Junior Accountant များကို စီမံခန့်ခွဲနိုင်သူဖြစ်ရမည်။	M/F	3
Junior Accountant - B.Com (or) LCCI Level (III) အောင်မြင်ပြီးသူဖြစ်ရမည်။ - Accounting Software များကို ကျွမ်းကျင်စွာအသုံးပြုနိုင်သူဖြစ်ရမည်။	F	5
Receptionist - ဘွဲ့ရပြီး အခြေခံအင်္ဂလိပ်စကားပြောအသင့်အတင့်ကျွမ်းကျင်ရမည်။	F	2
Technician (Aircon/Refrigerator/Washing Machine) - လုပ်ငန်းအတွေ့အကြုံရှိသူကို ဦးစားပေးမည်။	M	3
Marketing Executive - တာဝန်အရနယ်များသို့ အချိန်မရွေးသွားရောက်နိုင်ရမည်။ - ရုပ်ရည်သန့်ပြန့်၍ ဆက်ဆံရေးကောင်းမွန်ရမည်။ - ဘွဲ့ရပြီး လုပ်ငန်းအတွေ့အကြုံရှိသူကို ဦးစားပေးမည်။	M/F	4
Sales Promotor (Show Room) - အခြေခံပညာအထက်တန်းအဆင့်အောင်မြင်ပြီးသူ - ရုပ်ရည်သန့်ပြန့်ပြီး အသက်(၂၅)နှစ်အောက်ဖြစ်ရမည်။	M/F	7

လိပ်စာ - **AA Electronics Ltd.**၄၀၈/၄၁၀၊(ပ)ထပ်၊မဟာဗန္ဓုလလမ်းနှင့်၃၅လမ်းထောင့် လျှောက်လွှာတွင် ကိုယ်ရေးရာဇဝင် (**CV**)၊ဖုန်းနံပါတ်၊ စာရိတ္တထောက်ခံစာ၊ မှတ်ပုံတင်မိတ္တူ၊ ဓါတ်ပုံ(၁)ပုံ၊ ပညာအရည်အချင်း ထောက်ခံစာ၊ အိမ်ထောင်စု ဇယားမိတ္တူ နှင့်အတူ တစ်ပတ်အတွင်း လျှောက်ထားနိုင်သည်။

အသစ်ဖွင့်လှစ်မည့်အမျိုးသားသီးသန့် Grooming & Health Centre အတွက် အောက်ပါဝန်ထမ်းများအလိုရှိသည်။(ရန်ကုန်)

၁။ ဆံသဆရာ(ကျွမ်းကျင်) ကျား(၁)ဦး
၂။ ရိုးရာအကြောပြင်ကုထုံး ကျား(၈)ဦး

အမှတ်စဉ်(၁)အတွက်အမျိုးသားဆံပင်ညှပ်ကျွမ်းကျင်ရမည်။
အမှတ်စဉ်(၂)အတွက်အကြောပြင်ကုထုံးပညာသင်ပေးမည်။
နေ/စား/စရိတ်ငြိမ်း၊ လစာ + ဝန်ဆောင်ခ%+ ဆုကြေး
ဆက်သွယ်ရန်ဖုန်း ၀၉ ၇၉၆၂၈၁၆၄၃၊ ၀၉ ၇၉၈၄၀၂၂၅၄၊
Viber- ၀၉ ၇၉၈၄၀၂၂၅၄

Vacancy Announcement

Advamed Medical Innovation Co.,Ltd. is a medical devices company and we are looking for highly motivated and dedicated persons for following positions:

1. Medical Devices Sales Manager (Yangon/Mandalay) (M/F - 2 posts)

Job Description - Medical equipment sales and sales management, supervising sales team, contracts and paper works.

Qualifications -

- Degree of M.B.,B.S/B.Pharm/B.Med Tech/ B.N.Sc are preferable.
- At least 3 years of sales management experience in medical products field.

2. Medical Devices Product Specialist (Yangon/Mandalay) (M/F - 4 posts)

Job Description - Regular sales visit for presenting product information to professionals, providing technical training of medical devices and equipments operation to professional users.

Qualifications -

- Degree of M.B.,B.S/B.N.Sc/B.Pharm/B.Med Tech
- Working experience in hospital operation theaters and intensive care units are preferable.

3. Medical Devices Sales Representative (Yangon/Mandalay) (M/F - 4 posts)

Job Description - Medical equipment sales

Qualifications -

- Any Bachelor Degree. Medical related graduates are preferable.
- At least 1 year of sales experience in medical field but fresh graduates with medical degrees are also encouraged to apply.

For all positions

- Require good communication in English, good self-learning skill,good interpersonal communication and willing to work with team.
- Able to travel local and overseas.
- Preference of working in hospital environment and interest in handling medical devices

Interested persons could send their applications along with CV and a passport photo not later than 6th May, 2016 (Friday). For more information, please contact us.

AdvaMed Medical Innovation Co., Ltd.
Tel:09 97 212 6800. Email: advamed@advamedmm.com

ဝန်ထမ်းအလိုရှိသည်။

၁။ Photoshop + DTP ကျား / မ (၃) ဦး
ဘွဲ့ရရှိပြီးသူဖြစ်ရမည်၊Design ကိုကျွမ်းကျင်စွာဆွဲနိုင်ရမည်ဖြစ်ပြီး Myanmar, English typing ကျွမ်းကျင်စွာရိုက်နိုင်ရမည်။

၂။ စာရင်းကိုင် မ (၅) ဦး
ဘွဲ့ရရှိပြီးသူဖြစ်ရမည်။(B.Com / LCCI 2)အောင်မြင်ပြီးသူဖြစ်ရမည်။

၃။ စာရင်းစစ် မ (၃) ဦး
ဘွဲ့ရရှိပြီးသူဖြစ်ရမည်၊စာရင်းစစ်ပိုင်းတွင်အတွေ့အကြုံအနည်းဆုံး(၁)နှစ်ရှိရမည်၊ Stock ကို အဓိကထားစစ်ရမည်။

၄။ ယာဉ်မောင်း (ရုံး / အိမ်) ကျား (၅)ဦး
လိုင်စင် (အနက်/အနီ)
အသက်(၃၅) နှင့် အထက်ရှိသူဖြစ်ရမည်။

၅။ လုံခြုံရေး ကျား/မ (၅)ဦး
လုပ်ငန်းအတွေ့အကြုံအနည်းဆုံး(၁)နှစ်ရှိရမည်၊ကျန်းမာရေးကောင်းမွန်သူဖြစ်ပြီးနေ့/ည တာဝန်ထမ်းဆောင်နိုင်သူဖြစ်ရမည်၊

၆။ သန့်ရှင်းရေး မ (၃) ဦး

အမှတ် (၅၂/၅၄)၊ အခန်း(၁၆)(၄)လွှာ၊ဗိုလ်အောင်ကျော်လမ်း ဗိုလ်တထောင်မြို့နယ်၊ ရန်ကုန်မြို့။

ROSE HILL HOSPITAL

အမှတ်(၂၀-A)ကမ္ဘာအေးဘုရားလမ်း၊ ဗဟန်းမြို့နယ်၊ ရန်ကုန်မြို့။
Ph-558401, 552547

(1) M.B.,B.S ဘွဲ့ရ (၃)ဦး
(2) Trained Nurse ကျား၊ မ (၃)ဦး
(B.N.Sc(OR)Dip Nursing)
(3) B.Pharm ဘွဲ့ရ မ (၃)ဦး
(4) ဆရာဝန်အကူ(ကျန်းမာရေးစောင့်ရှောက်မှုသင်တန်းဆင်း) မ (၂)ဦး
(5) သန့်ရှင်းရေး မ (၃)ဦး

လျှောက်ထားလိုသူများသည် ကိုယ်ရေးရာဇဝင်၊ သန်းခေါင်စာရင်းမိတ္တူ၊ မှတ်ပုံတင်မိတ္တူနှင့်အတူ (၁၀)ရက်အတွင်းရိုက်ထားသော ဓာတ်ပုံ(၁)ပုံ၊ ပညာအရည်အချင်းထောက်ခံစာ၊ ဆက်သွယ်ရန်လိပ်စာ၊ အလုပ်သမားမှတ်ပုံတင်မိတ္တူ၊ ရဲစခန်းထောက်ခံစာတို့နှင့်အတူ လူကိုယ်တိုင် လာရောက်လျှောက်ထားနိုင်ပါသည်။ (နံနက် ၁၀ နာရီမှ ညနေ ၄ နာရီအတွင်း လာရောက်လျှောက်ထားနိုင်ပါသည်။

ဝန်ထမ်းအလိုရှိသည်

အတွေ့အကြုံရှိသူ စက်သုံးဆီဆိုင်မန်နေဂျာ ကျား(၁)ဦး

ကိုယ်ရေးရာဇဝင်၊ မျှော်မှန်းလစာ၊ အခြားလိုအပ်သော စာရွက်စာတမ်းများနှင့်အတူ လာရောက်လျှောက်ထားနိုင်ပါသည်။

ဒဂုံမြို့သစ်(ဆိပ်ကမ်း)မြို့နယ်တွင် တာဝန်ထမ်းဆောင်ရပါမည်။
ရန်ကုန်မြို့။ ဖုန်း-၀၉-၄၂၀၀၀၀၇၄၀

ရန်ကုန်နယ်နိမိတ်အတွင်း RO & UV စက်ကြီးထုတ်သောက်ရေသန့်ကိုယ်စားလှယ်မှာယူလိုသူများဆက်သွယ်နိုင်ပါသည်။
779000250, 448026388

ဝန်ထမ်းအမြန်အလိုရှိသည်

1. Engineer (Mech;/ Elec;) -ကျား (၅)ဦး
2. Ferry Driver -ကျား (၂)ဦး
(ကြို/ပို့ယာဉ်မောင်း)

လိုင်စင်အနီ၊ သယ်နီးကျွန်း၊ တာမွေ၊ ရန်ကင်း၊ ကမာရွတ်၊ ကြည့်မြင်တိုင် မြို့နယ် နေထိုင်သူများ ဦးစားပေးမည်။

အမှတ်စဉ်အားလုံး လုပ်ငန်းအတွေ့အကြုံရှိသူများ ဦးစားပေးမည်။ (လစာ-ညှိနှိုင်း)

အမှတ်၁၁၆(A)၊ စက်မှု(၇)လမ်း၊ ရွှေပြည်သာစက်မှုဇုန်အပိုင်း(၁)သို့ ၁၄-၅-၂၀၁၆ရက် နောက်ဆုံးထား၍ လာရောက်လျှောက်ထားနိုင်ပါသည်။

စုံစမ်းရန်ဖုန်း-၀၁-၆၀၂၅၈၅၊ ၀၁-၆၁၄၁၂၂

ဝန်ထမ်းအလိုရှိသည်

(ပြည်တွင်းဘွဲ့ကျပ်ငွေဖြင့်ခန့်ထားရန်)

International Freight Forwarding & Logistics Co.,Ltd တွင်အောက်ဖော်ပြပါဝန်ထမ်းများအလိုရှိသည်။

(၁)Office & Operation Staff ကျား/မ(၁၀)ဦး
-အနည်းဆုံး(၁၀)တန်းအောင်/တက္ကသိုလ်တစ်ခုခု မှဘွဲ့ရပြီးသူဖြစ်ရမည်။
-အသက်(၃၀)နှစ်ထက်မကြီးရ။
-Microsoft Word/Excel အသုံးပြုနိုင်ရမည်။
-ရုံးလုပ်ငန်းအတွေ့အကြုံရှိသူဦး စားပေးမည်။

(၂)Warehouse Staff ကျား(၅)ဦး
-အနည်းဆုံးအခြေခံပညာအလယ်တန်းအောင်ရမည်။
-အသက်(၃၀)နှစ်ထက်မကြီးရ။
-အကျင့်စာရိတ္တကောင်းမွန်ရမည်။
-ဂိုဒေါင်တွင်နေ့/ညတာဝန်ထမ်းဆောင်နိုင်သူဖြစ်ရမည်။

အမှတ်စဉ်(၁)နှင့်(၂)အတွက် လျှောက်ထားလိုသူများသည် ဓါတ်ပုံတစ်ပုံ၊ ကိုယ်ရေးအချက်အလက်အပြည့်အစုံ၊ အလုပ်သမားမှတ်ပုံတင်မိတ္တူ၊ သက်ဆိုင်ရာစာရွက်စာတမ်း အထောက်အထားမိတ္တူနှင့်အတူ ပူးတွဲ၍ ကြော်ငြာပါသည့်နေ့မှစ၍ (၁၅)ရက်အတွင်း လူကိုယ်တိုင် အောက်ပါလိပ်စာအတိုင်းပေးပို့ လျှောက်ထားနိုင်ပါသည်။
အခန်း(203)၊ တာ၀ါ(A) Junction(8)၊ မြို့ပေါ်ဟန်အဆင့်မြင့်အိမ်ယာ၊ စံပိုင်၊ မရမ်းကုန်းမြို့နယ်၊ ရန်ကုန်မြို့။

OSC ဆေးရုံနှင့်

လက်တွဲလုပ်ကိုင်ကြရန် ဖိတ်ခေါ်လိုက်ပါသည်။

1. Position : Medical Officer
- M.B;B.Sဘွဲ့ရရှိပြီးသူ
- သက်တမ်းရှိ SAMA လက်ဝယ်ရှိသူဖြစ်ရမည်။
- ဆက်ဆံရေးပြေပြစ်ရမည်။ လစာညှိနှိုင်းပေးမည်။

(လုပ်သက်၊ အတွေ့အကြုံပေါ်မူတည်၍ JMO,MO,Sr.MO စသည်ဖြင့် ရာထူးများခန့်အပ်ခွင့်ရှိပါသည်။)

2. Position : Nurse
- B.N.Sc (သို့) Dip in Nursing ဘွဲ့ရရှိပြီးသူ ဖြစ်ရမည်။
- သက်တမ်းရှိ သူနာပြုလိုင်စင် လက်ဝယ်ရှိသူဖြစ်ရမည်။
- ဆက်ဆံရေးပြေပြစ်ကောင်းမွန်ရမည်။
- လုပ်သက်၊ အတွေ့အကြုံပေါ်မူတည်၍ လစာညှိနှိုင်းပေးမည်။

OSC Hospital
အမှတ်(၁၃၇)၊ သုဓမ္မာလမ်းမကြီး၊ မယ်လမုဘုရားအနီး၊ မြောက်ဥက္ကလာပမြို့နယ်၊ ရန်ကုန်။
Ph:01-656172 , 656176 , 653207 , 652043
Email : hr.oschospital@gmial.com

ဝန်ထမ်းအလိုရှိသည်

FLOWERS

Special Education & Physiotherapy Centre

(1) ကိုယ်ပိုင်မူလတန်းကျောင်း - ဆရာ/ဆရာမ(၅)ဦး
(2) အထူးစောင့်ရှောက်မှုလိုအပ်သော ကလေးများအား လေ့ကျင့်သင်ကြားပေးရန် - ဆရာ/ဆရာမ(၅)ဦး
(3) Computer ဘာသာရပ်ကျွမ်းကျင် - ဆရာ/ဆရာမ(၁)ဦး
(4) ပန်းချီဘာသာရပ်ကျွမ်းကျင် - ဆရာ/ဆရာမ(၁)ဦး
(5) Cashier - ကျား/မ(၁)ဦး
(6) Office Staff - ကျား/မ(၁)ဦး

အထက်ပါတာဝန်များအား ထမ်းဆောင်ရန်
- ဘွဲ့ရဖြစ်ရမည်။ (သက်ဆိုင်ရာဘွဲ့များဦးစားပေးမည်)

အထက်ပါတာဝန်များအမှတ်စဉ်(**1,2**)ထမ်းဆောင်ရန်
- ECCD (သို့)ကိုယ်ပိုင်ကျောင်းဆရာမှတ်ပုံတင်ရရှိထားသူ ဦးစားပေးမည်။

ဆရာ၊ဆရာမများအတွက် အဆောင်စီစဉ်ပေးသည်။

လိပ်စာ ။(ဘီ-23)၊ သံထည်စီမံကိန်းလမ်း(ဦးဝိစာရကျောကပ်လမ်း)၊ မြောက်ဒဂုံစက်မှုဇုန်၊ ရန်ကုန်မြို့။

ဆက်သွယ်ရန်-၀၉-၃၆၁၁၃၉၃၉၊ ၀၉-၉၇၅၉၂၇၃၉၄,
E-mail.flowerspecialschool@gmail.com
လျှောက်လွှာပိတ်ရက် -၂၉-၄-၂၀၁၆

OFFICE STAFF

မ(၁)၊ ကျား(၂)
B.Sc ဘွဲ့ရ
Ph:01-8603707, 09-73164621

AJ Mobile

ဝန်ထမ်းအလိုရှိသည်
Marketing
ကျား/မ(၂)ဦး
အရောင်းဝန်ထမ်း
ကျား/မ(၂)ဦး
ဆက်သွယ်ရန်
Ph:01-1223624
09-797299730
ယုဇနပလာဇာ

လက်လီလက်ကားရောင်းချနေသော အထည်ဆိုင်တွင် အောက်ပါနေရာများအတွက် အမျိုးသမီးဝန်ထမ်းများလိုအပ်နေသဖြင့် ကြော်ငြာပါသည့်နေ့မှ တစ်ပတ်အတွင်း လူကိုယ်တိုင်လာရောက် လျှောက်ထားနိုင်ပါသည်။ နေထိုင်ရန် နေရာစီစဉ်ပေးနိုင်သည်။ ဘွဲ့ရပြီးသူများ ဦးစားပေးမည်။

1. ကြီးကြပ်ရေးမှူး ၅ ဦး
2. အရောင်းဝန်ထမ်း ၁၀ ဦး
3. စာရင်းကိုင် ၃ ဦး
4. စက်ချုပ်ကျွမ်းကျင် ၅ ဦး

အမှတ်(1A/22)၊ မြသီတာအိမ်ရာ၊ ဥဇ္ဇနာလမ်း၊ (ရတနာဈေးမှတ်တိုင်ရှေ့)၊ (၁၁)ရပ်ကွက်၊ တောင်ဥက္ကလာပမြို့နယ်၊ ရန်ကုန်မြို့။
Ph:09-261038882, 09-5002276

ဘီရိုကြယ်စင် ကိုယ်ပိုင်အထက်တန်းကျောင်း

ဝန်ထမ်းအလိုရှိသည်

၁။ မူ/လယ်/ထက်ပြဆရာမ (၁၀)ဦး ၂။ အချိန်ပြည့်Guide (၅)ဦး
၃။ ကွန်ပျူတာဆရာမ/စာရေးမများ(၅)ဦး ၄။ သန့်ရှင်းရေးဝန်ထမ်း (၂)ဦး
* ကျောင်းကားပိုင်ရှင်များလည်းဆက်သွယ်နိုင်ပါသည်။ *

အမှတ်(၆၆)၊ ၁၅၇လမ်း၊ တာမွေမြို့နယ်၊ ရန်ကုန်မြို့။ 09-73095664

REAL LINK Real Estate Co., Ltd.
(အိမ်၊ ခြံ၊ မြေ နှင့် အထွေထွေ အကျိုးဆောင်)

REAL COMFORT Beauty Spa မှ ဝန်ထမ်းအလိုရှိသည်။

Pride International School Myanmar

No.10/23, Aung Chan Thar 4th St., Quarter(1), Aung Myay Thar Si Housing, Kamayut Tsp, Yangon.
Tel:01-530641, 01-503688, 09-73028344, 09-421072292

Teachers for Primary School

(1) **Teaching Assistants**
(2) **History Teacher**
(3) **Geography Teacher**
(4) **Music Teacher**
- Must possess a degree with teaching experience.
- Must have good command of English.

(5) **PE & Sports Teachers**
- Must possess a degree with teaching experience.
- Good command of English is preferable.

(6) **Office Staff**
- Any Graduated
- Good Computer Knowledge & Skill (Word & Excel are a must)

(7) **Graphic Designer**
- Any Graduated
- Be creative with graphic design skills

Interested candidates are requested to send CV - stating qualifications, experiences, expected salary, two recent photos, copy of N.R.C, Quarters & Police Department recommendation letter, and Family Registration Form to the address given above at the earliest possible.

ဝန်ထမ်းအမြန်အလိုရှိသည်

(မြန်မာကျပ်ငွေဖြင့်ခန့်ရန်)

Project Manager (၂)ဦး (ကျား/မ)

B.E(Chem)ဘွဲ့ရ၊ Environmental လုပ်ငန်းအတွေ့အကြုံရှိသူ၊ English 4Skills ကျွမ်းကျင်၊ ဓာတ်ခွဲခန်းအတွေ့အကြုံရှိသူ၊ နိုင်ငံတကာအဖွဲ့အစည်းနှင့်ပူးပေါင်းဆောင်ရွက်နိုင်သူဖြစ်ရမည်။

ဆက်သွယ်ရန်-**Ph,No-01-571694, 01-8564547**

Myanmar Water Engineering & Products Co.,Ltd.

ဝန်ထမ်းအလိုရှိသည်

1. Medical Representative 7Posts(Male/Female)
2. Sales & Marketing 7Posts(Male/Female)
3. Sales & Driver 7Posts(Male)

- တက္ကသိုလ်တစ်ခုခုမှ ဘွဲ့ရရှိထားသူဖြစ်ရမည်။
- လုပ်ငန်းအတွေ့အကြုံရှိသူဖြစ်ရမည်။
- အတွေ့အကြုံမူတည်ပြီး လစာကောင်းရရှိမည်။

လျှောက်ထားလိုသူများသည် CV Form၊ မှတ်ပုံတင်မိတ္တူ၊ သန်းခေါင်စာရင်းမိတ္တူ၊ ဓာတ်ပုံ(၂)ပုံ၊ ပညာအရည်အချင်းမှုရင်း၊ မိတ္တူ၊ ရဲစခန်းထောက်ခံစာတို့နှင့်အတူ ကြော်ငြာပါပြီး (၇)ရက်အတွင်း အောက်ပါဖုန်းနံပါတ်များသို့ ရုံးချိန်အတွင်း ဆက်သွယ်၍လျှောက်ထားနိုင်ပါသည်။

CROWN Medical Dressing Co.,Ltd.
128-A,16st, Lanmadaw Township,(Yangon)
Ph-09-5078507, 09-256041891

Capella Real Estate & Investment Co.,Ltd.

ဝန်ထမ်းအလိုရှိသည်

1. Sales & Marketing ကျား/မ(၅)ဦး
2. Senior Accountant မ(၅)ဦး
3.Accountant မ(၅)ဦး

ဘွဲ့ရ၊ သက်ဆိုင်ရာလုပ်ငန်းအတွေ့အကြုံရှိရမည်။

လျှောက်ထားလိုသူများသည် CV Form, သက်ဆိုင်ရာ ထောက်ခံချက်များနှင့်အတူ အောက်ပါလိပ်စာသို့ လာရောက်လျှောက်ထားနိုင်ပါသည်။

(**459**/ဘီ)၊ **4th Floor,** တက္ကသိုလ်ရိပ်သာလမ်းသစ်၊ ဗဟန်းမြို့နယ်။
Ph: 09-259294615, 09-32222427,
Email:capellayangon@gmail.com

ဝန်ထမ်းအလိုရှိသည်

၁။ Shop Manager အခြေခံလစာ (၄၀၀၀၀၀-၅၀၀၀၀၀) ကျား/မ(၃)ဦး
၂။ HR Manager အခြေခံလစာ (၄၀၀၀၀၀-၅၀၀၀၀၀) ကျား/မ(၂)ဦး

အမှတ်စဉ်(၁)၊ (၂)အတွက် English စကား၊ အရေး၊ အဖတ် ကျွမ်းကျင်သူဖြစ်ရမည်။ Internet, email ကိုကျွမ်းကျင်စွာ အသုံးပြုနိုင်သူ ဖြစ်ရမည်။ ဆက်ဆံရေးပြေပြစ်သူဖြစ်ရမည်။ အသက် ၃၀-၄၀ကြား၊ လုပ်ငန်းအတွေ့အကြုံ အနည်းဆုံး ၂ နှစ်နှင့်အထက် ရှိရမည်။

လိုအပ်သောစာရွက်စာတမ်းများ
ပြည့်စုံစွာဖြည့်ထားသော CV၊ လိုင်စင်ပုံ(၂)ပုံ၊ ရပ်ကွက်ထောက်ခံစာ၊ ရဲစခန်းထောက်ခံစာ၊ သန်းခေါင်စာရင်းမိတ္တူ ၁စောင်၊ မှတ်ပုံတင်မိတ္တူ ၁ စောင်၊ တက်ရောက်ထားသော သင်တန်း Certificate မိတ္တူများ လိုအပ်ပါသည်။

Naing Win Telecom (အမှတ် ၁၈၆၊ မြေညီ၊ ၃၈လမ်း၊ ကျောက်တံတားမြို့နယ်၊ ရန်ကုန်မြို့။)
Mobile & Accessories Wholesale & Retail
Ph: 09-43069501, 09-795269501, 09-5129200

Glory Farmer Development Public Co., (Pride of Myanmar)

Come Join The Strong Team!

- Fast Hiring
- Stock Market ကျွမ်းကျင်သူများ
- Local & International ဘဏ်လုပ်ငန်းကျွမ်းကျင်သောပညာရှင်များ

1. HR GM (Head) ကျား/မ(၁)ဦး
2. HR AGM ကျား/မ(၁)ဦး
3. Branch Manager ကျား/မ(၃)ဦး
4. Asst;Branch Manager ကျား/မ(၃)ဦး
5. Regional Manager ကျား/မ(၃)ဦး
6. Asst;Regional Manager ကျား/မ(၃)ဦး
7. Bank Operation Manager (Head) ကျား/မ(၂)ဦး
8. Deputy Operation Manager ကျား/မ(၂)ဦး
9. Training GM (Head) ကျား/မ(၂)ဦး
10. Training AGM ကျား/မ(၂)ဦး
11. Sales Manager ကျား/မ(၆)ဦး
12. Chief Accountant ကျား/မ(၂)ဦး
13. Senior Accountant ကျား/မ(၅)ဦး
14. Junior Accountant ကျား/မ(၅)ဦး

အထက်ပါအမှတ်စဉ်တိုင်းအတွက် လုပ်ငန်းအတွေ့အကြုံ(3 ~5)နှစ်ရှိရမည်။ English Skills နှင့် Computer ကျွမ်းကျင်ရမည်။ Hotel & Air Line Industry မှအတွေ့အကြုံရှိသော Management Head များလည်းလျှောက်ထားနိုင်ပါသည်။ ရန်ကုန်၊ မုံရွာတွင် တာဝန်ထမ်းဆောင်ရန်အတွက် ဖြစ်ပါသည်။

လျှောက်လွှာတင်ရန်။ ၊ အမှတ်(၂၅၈/၂၆၂) ၁၂လွှာ၊ Classic Strand Condo၊ 27 လမ်းနှင့် ကမ်းနားလမ်းထောင့်၊ ပန်းဘဲတန်းမြို့နယ်၊ ရန်ကုန်မြို့။

ဆက်သွယ်ရန်ဖုန်း။ ။ ၀၉-၉၆၇၈၉၀၀၂၂၊ ၀၉-၉၆၇၈၉၀၀၃၃၊ ၀၉-၉၆၇၈၉၀၀၄၄

အမျိုးသမီးအရောင်းဝန်ထမ်းအလိုရှိသည်

နယ်ဘက်သွားနိုင်သောသူများကို ရန်ကုန်နှင့် နယ်ဘက်များတွင် အဆောင်စီစဉ်ပေးမည်။

နယ်ဘက်မှ အလုပ်လာလုပ်လိုသူများလည်း ရန်ကုန်အပြင် နယ်ဘက်များပါ သွားနိုင်ပါက အဆောင်စီစဉ်ပေးမည်။

မှတ်ချက် - ဆိုင်ခန်းတွင်သာ ခန့်ထားရန်။
ဆက်သွယ်ရန်ဖုန်း - ၀၉-၄၃၁၇၂၃၄၀
၀၉-၅၁၉၅၇၂၂
(ရုံးအချိန်အတွင်းသာ)

အလိုရှိသည်

နော်ဇယ်၊ ဖြူးဝါးပန်း ပြုပြင်ရန် ဆရာတစ်ဦးအလိုရှိသည်
Ph:09-971221385

ဝန်ထမ်းအလိုရှိသည်

(ထီး) ရောင်းဝယ်ရေး
ကျား - (နေ / စား ငြိမ်း)
(နယ်မှလာသူဦးစားပေးမည်)
မ- (အရောင်းဝန်ထမ်း)
Ph : 09 777477754

အမည်ပြောင်း အထက(နမ္မတီး)၊ အဌမတန်း(E)(အောင်)မှ မောင်ရှော့ရှော်ဖန်အား မောင်ကျော်မင်းထွန်းဟု ပြောင်းလဲခေါ်ပါရန်။

EAGLE GUEST HOUSE

ရန်ကုန်လေဆိပ်၊ အောင်မင်္ဂလာအဝေးပြေးဂိတ်သို့ သွားရလွယ်ကူသော EAGLE တည်းခိုရိပ်သာ
၁၉၂၊ အာသာဝတီလမ်း(ဘုန်းကြီးလမ်း)၊ မြောက်ဥက္ကလာ၊ မယ်လမုဘုရားမီးပွိုင့်အနီး
ဖုန်း ၀၁ ၆၅၆၀၈၈
၀၉ ၇၃၀၄၃၆၇၃
၀၉ ၃၂၂၂၁၄၄၇
၁၂၀၀၀ ကျပ်
၁၇၀၀၀ ကျပ်

VICTORIA OXFORD MEDICAL UNIVERSITY

အလုပ်လျှောက်လွှာခေါ်ယူခြင်း

Victoria Oxford Medical University တွင်အောက်ဖော်ပြပါ ရာထူးများကို တာဝန်ထမ်းဆောင်နိုင်ရန်အတွက် စတင် လျှောက်ထားနိုင်ပါသည်။

၁။ Anatomy, Physiology, Biochemistry, Pathology, Microbiology, Pharmacology, Health Care ဌာနများတွင် သရုပ်ပြ၊ ကထိကနှင့် ပါမောက္ခရာထူးများ။
၂။ ကျောင်းသားရေးရာဌာန၊ စီမံရေးရာဌာန၊ ငွေစာရင်းဌာန၊ စာကြည့်တိုက်မှူး၊ ကွန်ပျူတာကျွမ်းကျင် ရာထူးများ၊ အဆောင်မှူးများ။
၃။ ယာဉ်မောင်း၊ လုံခြုံရေး၊ သန့်ရှင်းရေးဝန်ထမ်းများ။
၄။ လျှောက်လွှာနှင့်အတူ ကိုယ်ရေးရာဇဝင်အပြည့်အစုံ၊ ဓါတ်ပုံ(၃)ပုံကို အောက်ဖော်ပြပါလိပ်စာသို့ ၂၀၁၆ မေ(၃၀)ရက်နေ့ နောက်ဆုံးထားပြီး ပေးပို့လျှောက်ထားနိုင်ပါသည်။

ဌာနမှူး (ဝန်ထမ်းရေးရာ) - Victoria Oxford Medical University ၊ အမှတ် (၁၁-အေ)၊ ဦးထွန်းမြတ် လမ်း၊ တာမွေမြို့နယ်၊ ရန်ကုန်မြို့၊ ဖုန်း-၀၁ ၅၄၉၅၁၅၊ ၅၅၆၁၈၉၊ ၀၉ ၂၅၂၅၄၇၄၉၀၊ ၀၉၄၅၁၇၃၃၆၁၁။

ကမ္ဘာ့ဥာဏ်ရိပ်သာ-လေးထပ်-သိမ်-ဓမ္မာရုံတော်ကြီး ကျောင်းဒကာ ကျောင်းအမ-ခံယူနိုင်ကြပါပြီ

နိုင်ငံကျော် ဓမ္မကထိက၊ ကိုးဘွဲ့ရ ဆရာတော် အရှင်အာစာရာလင်္ကာရ ဦးဆောင်တည်ဆောက်သည့် ဝိပဿနာ ကမ္ဘာ့ဥာဏ်ရိပ်သာ အတွင်း၌ လေးထပ် - သိမ် - ဓမ္မာရုံတော်ကြီးကို တည်ဆောက်လျက်ရှိရာ တစ်ဦးချင်းဖြစ်စေ အများစုပေါင်း ဖြစ်စေ အောက်ပါ အစီအစဉ်အတိုင်း လှူဒါန်း ကုသိုလ်ယူနိုင် ကြပါပြီ။

၁။ သိမ်အလှူ - ကျောင်းအလှူ - အုတ်တံတိုင်းအလှူ - ပဒေသာပင်အလှူ -၅၀၀၀ဝိ/ကျပ်စီ
၂။ ယောဂီများ အတွက် ဆွမ်းစား ကျောင်းသုံး ပရိဘောဂအစုံ - သိန်း (၄၀)
၃။ သံဃာဆောင် အခန်းသေး (၃) ခန်း ရှိရာ တစ်ခန်းလျှင် (ကမ္ပည်းထိုးပေးမည်) - (၃၅) သိန်း
၄။ သံဃာဆောင် အခန်းကြီး (၃) ခန်း ရှိရာ တစ်ခန်းလျှင် (ကမ္ပည်းထိုးပေးမည်) - (၆၅) သိန်း
၅။ လေးထပ်ရှိရာ တစ်ထပ်လျှင် သိန်း (၃၆၀) လေးထပ် တစ်ကျောင်းလုံး - သိန်း (၁၄၄၀)

ဆက်သွယ်ရန်

ကိုးဘွဲ့ရ သာသနာ့မြေကျောင်းတိုက်၊ (၄၂) ရပ်ကွက်၊ ဒိုလ်မှူးဗထူးလမ်းမ၊ မြောက်-ဒဂုံ၊ ရန်ကုန်မြို့။
ဖုန်း ၀၉-၇၈ ၇၈ ၇၇ ၉၆၉ ၊ ၀၉-၇၈ ၇၈ ၈၇ ၉၆၉ ၊ ၀၉-၂၁ ၁၀ ၁၀၅ ၊ ၀၉-၇၀၇ ၆၆၆၆ ၇၀

လျှပ်စစ်နှင့်စွမ်းအင်ဝန်ကြီးဌာန
မြန်မာ့ရေနံနှင့်သဘာဝဓာတ်ငွေ့လုပ်ငန်း
(အိတ်ဖွင့်တင်ဒါခေါ်ယူခြင်း)
(၅ / ၂၀၁၆)

၁။ မြန်မာ့ရေနံနှင့်သဘာဝဓာတ်ငွေ့လုပ်ငန်းအတွက် အောက်ဖော်ပြပါရေနံတူးဖော်/ထုတ်လုပ်ရေး လုပ်ငန်း သုံးပစ္စည်းများအား နိုင်ငံခြားငွေ(အမေရိကန်ဒေါ်လာ)ဖြင့် ဝယ်ယူလိုပါသည်။

စဉ်	တင်ဒါအမှတ်	ပစ္စည်းအမျိုးအမည်	မှတ်ချက်
(၁)	IFB-001(16-17)	Spares for Well Surveying Tool (1) Item	US$
(၂)	IFB-002(16-17)	Mud Chemicals (7) Items	US$
(၃)	IFB-003(16-17)	4" ERW Steel Line Pipe (16,100) MTR	US$
(၄)	IFB-004(16-17)	10" ERW Steel Line Pipe (37,030) MTR	US$
(၅)	IFB-005(16-17)	20" LSAW Steel Line Pipe (11,270) MTR	US$

၂။ အိတ်ဖွင့်တင်ဒါပုံစံများကို ကြော်ငြာပါသည့်နေ့မှစ၍ ရုံးချိန်အတွင်း လျှပ်စစ်နှင့်စွမ်းအင်ဝန်ကြီးဌာန၊ မြန်မာ့ရေနံနှင့်သဘာဝဓာတ်ငွေ့လုပ်ငန်း၊ ရုံးအမှတ်(၄၄) နေပြည်တော်တွင် လာရောက်ဝယ်ယူနိုင်ပါသည်။

၃။ အဆိုပါအိတ်ဖွင့်တင်ဒါများကို (၁၉-၅-၂၀၁၆) ရက် (၁၆:၃၀) နာရီတွင် နောက်ဆုံးထား၍ ပစ္စည်းစီမံဌာန၊ မြန်မာ့ရေနံနှင့်သဘာဝဓာတ်ငွေ့လုပ်ငန်း၊ ရုံးအမှတ်(၄၄) နေပြည်တော်သို့ **(လူကိုယ်တိုင်)** လာရောက် ပေးသွင်းရန် ဖြစ်ပါသည်။

မြန်မာ့ရေနံနှင့်သဘာဝဓာတ်ငွေ့လုပ်ငန်း
ဖုန်း ၊ ၀၆၇ - ၄၁၁၀၉၇ / ၄၁၁၂၀၆

လှူဒါန်းရန်၊ လက်ကားဖြန့်ချိရန်နှင့် ကုန်ပစ္စည်းပရိမိုးရှင်း၊ မွေးနေ့လက်ဆောင်ပေးရန် ဒီဇိုင်းစုံ၊ ရောင်စုံ အိတ်မျိုးစုံကို စက်ရုံတိုက်ရိုက်ဈေးနှုန်းဖြင့် ရရှိနိုင်ပါသည်။
အမှတ် (၁၀ - အေ)၊ ဘိုကလေးဈေးလမ်း(အောက်)၊ ဗိုလ်တထောင်မြို့နယ်၊ ရန်ကုန်မြို့။
ဖုန်း - ၀၁ - ၂၀၀၁၃၃၊ ၀၁ - ၃၉၂၂၁၆

ရွှေစံအိမ်အဆင့်မြင့်တည်းခိုခန်း

မန်းဆိုးတန်းလမ်းအောက်ဘလောက်မှ ၅မိနစ် သဘော်စီး၊
ဒလဘက်ကမ်းရောက်လျှင် ၅မိနစ်ဆိုက်ကားစီး၊
ကျယ်ဝန်းသည်၊ သန့်ရှင်းသည်၊ အခန်းတိုင်းအဲကွန်း ရှိသည်။ မီးပျက်လျှင်မီးစက်မောင်းသည်။
(၁၃၉၉) ဗိုလ်ချုပ်(၁)လမ်း၊ ဇညားဒလရပ်ကွက်၊ ဒလမြို့နယ်။

၀၁ ၂၆၉၁၅၅
၀၉ ၂၅၀၆၆၇၀၂၈
၀၉ ၄၉၂၆၂၇၁၉
၀၉ ၂၁၂၀၈၂၁၃၃

၁၀၀၀၀ ကျပ်
၁၄၀၀၀ ကျပ်
30$

ဒဂုံမြို့သစ်
အရှေ့ပိုင်း
ဆိပ်ကမ်းမြို့နယ်
တောင်ပိုင်း၊ မြောက်ပိုင်း
များရှိ မြေကွက်များကို
ဈေးကောင်း ပေးဝယ်သည်။
09-6809893
09-5120620

21 AD @ BILLBOARD ADVERTISING

ရန်ကုန် (ပြည်လမ်း၊ဥုနိုင်ဝေါက်ကွင်းရှေ့/ ကမ္ဘာအေးဘုရားလမ်း/ဗိုလ်ချုပ်လမ်းဆောက်ရှေ့/ပန်းဆိုးတန်းစုံတံတား)
ပုသိမ် (မဟာဗန္ဓုလလမ်းမကြီးပေါ် ပုသိမ်တက္ကသိုလ်အဝင်လမ်းထောင့်)
မိတ္ထီလာ (ကျောက်ပန်းတောင်းအဝေးပြေးလမ်းမပေါ် သီရိအောင်လမ်းထောင့်)
ပြည် (ရန်ကုန်ပြည်လမ်းမပေါ်ရောဝတီလမ်းထောင့်/နဝဒေးလမ်းဆုံ)
မုံရွာ (နာရီစင်လမ်းဆုံ)
လားရှိုး (ပြည်ထောင်စုလမ်းမ လမ်းလယ်ကျွန်းမဟာမျှပ်မာထောင့်)
ရန်ကုန် - မန္တလေးအမြန်လမ်း၊ (နေပြည်တော်နားနေစခန်း/၁၁၅မိုင်နားနေစခန်းအနီး/နေပြည်တော် TOLL-GATE)
KING MAKER
၂၃၈၊ ၃၉လမ်း၊ ကျောက်တံတားမြို့နယ်၊ ရန်ကုန်။
377093 373036 09 73043672 09 73200189 09 73200201

ဟိုတယ်နှင့်ခရီးသွားလာရေးဝန်ကြီးဌာန
အိတ်ဖွင့်တင်ဒါခေါ်ယူခြင်း

၁။ မြန်မာနိုင်ငံသို့ လာရောက်လည်ပတ်သည့် ကမ္ဘာလှည့်ခရီးသည်များ တစ်နှစ်ထက်တစ်နှစ် တိုးတက်များပြားလာသည်နှင့်အမျှ ဟိုတယ်နှင့်ခရီးသွား လုပ်ငန်းများသည်လည်း တစ်ရှိန်ထိုး တိုးတက်ဖွံ့ဖြိုးလျက်ရှိပါသည်။ ဟိုတယ်နှင့်ခရီး သွားလာရေးဝန်ကြီးဌာနအနေဖြင့် ပြောင်းလဲလာသော စီးပွားရေးစနစ်နှင့်အညီ ပုဂ္ဂလိကကဏ္ဍ ဖွံ့ဖြိုးတိုးတက်စေရေးအတွက် နိုင်ငံပိုင်ဟိုတယ်များအား ပုဂ္ဂလိက လုပ်ငန်းရှင်များသို့ ငှားရမ်းလုပ်ကိုင်ခွင့်ပေးလျက်ရှိပါသည်။ လုပ်ကိုင်ခွင့်ရရှိသူ များအနက် အချို့မှာ စာချုပ်ပါစည်းကမ်းချက်များနှင့်အညီ စနစ်တကျဆောင်ရွက် လျက်ရှိသော်လည်း အချို့မှာ စာချုပ်စည်းကမ်းချက်များနှင့်အညီ စနစ်တကျ မဆောင်ရွက်နိုင်ကြောင်း တွေ့ရှိရပါသည်။

၂။ ယခုအခါ နိုင်ငံပိုင်ဟိုတယ်များ ငှားရမ်းရေးဆောင်ရွက်ရာတွင် နိုင်ငံတော်မှ ရသင့်ရထိုက်သော ဝင်ငွေရရှိပြီး ပုဂ္ဂလိကလုပ်ငန်းရှင်များကိုလည်း အကျိုးစီးပွား ဖြစ်ထွန်းစေလိုပါသည်။ ထို့အတွက် တင်ဒါတင်သွင်းသူမှ အောက်ပါအချက်များ အား ကြိုတင်ပြင်ဆင်ထားရှိရန် လိုအပ်ပါသည်-

(က) အကျဉ်းစာရိတ္တကင်းရှင်းကြောင်း ထောက်ခံချက်
(ခ) သက်ဆိုင်ရာကုမ္ပဏီ၏ ရာဇဝင်အချက်အလက်နှင့် ဒါရိုက်တာ အဖွဲ့ဝင်များ
(ဂ) ဟိုတယ်အား ရင်းနှီးမြှုပ်နှံတိုးချဲ့ဆောင်ရွက်မည့် အစီအစဉ်
(ဃ) မိမိနှင့်လုပ်ငန်းဆောင်ရွက်နေသောဘဏ်မှ မိမိ၏ဘဏ်စာရင်းနှင့် မိမိအဆိုပြုဈေးနှုန်းအား ငှားရမ်းသူမှ မပေးသွင်းပါက အဆိုပါဘဏ်မှ ပေးသွင်းမည့်အကြောင်း အာမခံချက်
(င) မိမိတင်သွင်းထားသော အဆိုပြုဈေးနှုန်းအပေါ် အရင်းကြေကာလနှင့် အကျိုးအမြတ်ရရှိမှုအခြေအနေဖော်ပြချက်
(စ) ဌာနပိုင်ဟိုတယ်များအား လက်ရှိငှားရမ်းထားသူများသည် အမည် ပြောင်းပြီး ထပ်မံလျှောက်ထားခြင်းမပြုရန်

၃။ သို့ပါ၍ ဟိုတယ်နှင့်ခရီးသွားညွှန်ကြားမှုဦးစီးဌာနပိုင် အောက်ဖော်ပြပါ ဟိုတယ်(၂)လုံးအား ငှားရမ်းလုပ်ကိုင်ဆောင်ရွက်ရန် စိတ်ပါဝင်စားသော ပြည်တွင်း လုပ်ငန်းရှင်များအနေဖြင့် ငှားရမ်းလုပ်ကိုင်ခွင့်ပြုရန် အိတ်ဖွင့်တင်ဒါပေးသွင်းနိုင်ရေး ခေါ်ယူအပ်ပါသည်-

(က) မြောက်ဦးဟိုတယ်အခန်း(၂၄)ခန်း၊ မြေဧရိယာ (၅. ၅၄)ဧက၊ မြောက်ဦးမြို့၊ ရခိုင်ပြည်နယ်
(ခ) ဂန္ဓမာမြိုင်ဟိုတယ်အခန်း(၅)ခန်း၊ မြေဧရိယာ(၂. ၉၆)ဧက၊ ပြင်ဦးလွင်မြို့၊ မန္တလေးတိုင်းဒေသကြီး

၄။ တင်ဒါစည်းကမ်းချက်အသေးစိတ်ကို အဆိုပါဝန်ကြီးဌာနရုံး၌ ၂၀၁၆ခုနှစ်၊ မေလ ၅ရက်(ကြာသပတေးနေ့) နံနက် ၁၀နာရီတွင် အသေးစိတ် ရှင်းလင်း ပြောကြားမည်ဖြစ်ပြီး ယင်းသို့ ရှင်းလင်းပြောကြားရာ၌ တင်ဒါတင်သွင်းသူကိုယ်တိုင် (သို့မဟုတ်) ဒါရိုက်တာအဖွဲ့ဝင်သာ တက်ရောက်ခွင့်ရှိပါမည်။ တင်ဒါစည်းကမ်း များ ရှင်းလင်းပွဲသို့ တက်ရောက်သူသာလျှင် အဆိုပြုတင်သွင်းလွှာများ တင်သွင်းခွင့် ရှိပါမည်။

၅။ တင်ဒါစည်းကမ်းများကို လိုက်နာနိုင်သူများ၏ အဆိုပြုလွှာများကို ၆-၅-၂၀၁၆ ရက် (သောကြာနေ့) ၉ နာရီမှ ၁၂ နာရီအထိ လက်ခံသွားမည် ဖြစ်ပြီး ယင်းနေ့ ၁၄:၀၀နာရီတွင် လူတွေ့မေးမြန်းခြင်းဆောင်ရွက်သွားပါမည်။

၆။ အသေးစိတ်အချက်အလက်များကို ဖုန်း ၀၆၇-၄၀၆၁၇၂၊ ၄၀၆၁၃၁ သို့ ဆက် သွယ်စုံစမ်းမေးမြန်းနိုင်ပါကြောင်း ကြေညာအပ်ပါသည်။

ဟိုတယ်တင်ဒါခေါ်ယူရေးလုပ်ငန်းကော်မတီ
ဟိုတယ်နှင့်ခရီးသွားလာရေးဝန်ကြီးဌာန

ပို့ဆောင်ရေးနှင့်ဆက်သွယ်ရေးဝန်ကြီးဌာန
ဆက်သွယ်ရေးညွှန်ကြားမှုဦးစီးဌာန
တည်ဆောက်ရေးလုပ်ငန်းဆောင်ရွက်ရန် အိတ်ဖွင့်တင်ဒါခေါ်ယူခြင်း

၁။ ၂၀၁၆-၂၀၁၇ဘဏ္ဍာရေးနှစ်အတွင်း ပို့ဆောင်ရေးနှင့်ဆက်သွယ်ရေးဝန်ကြီး ဌာန၊ ဆက်သွယ်ရေးညွှန်ကြားမှုဦးစီးဌာန နေပြည်တော်တွင် အောက်ဖော်ပြပါ တည်ဆောက်ရေးလုပ်ငန်းများကို မြန်မာကျပ်ငွေဖြင့် ဆောင်ရွက်ရန်ရှိပါသဖြင့် မြန်မာနိုင်ငံသား လုပ်ငန်းရှင်များထံမှ အိတ်ဖွင့်တင်ဒါ တင်သွင်းရန် ဖိတ်ခေါ်အပ် ပါသည်။

အကြောင်းအရာ	အရေအတွက်	ဆောင်ရွက်မည့်နေရာ
(က) ကားဂိုဒေါင် ပေ(၆၀×၂၀) အုတ်ညှပ်(မီးလုပ်ငန်းအပါအဝင်)	၂လုံး	ဒက္ခိဏသီရိမြို့နယ် ဆက်သွယ်ရေး ညွှန်ကြားမှုဦးစီးဌာန နေပြည်တော်
(ခ) ဆီဂိုဒေါင် (Oil Tank) ၂၂၀၀ဂါလန် (ဆီပန့်အပါအဝင်)	၂လုံး	

တင်ဒါပုံစံစတင်ရောင်းချမည့်ရက် - ၂၅-၄-၂၀၁၆ ရက်(တနင်္လာနေ့)
တင်ဒါအရောင်းပိတ်မည့်နေ့ရက် - ၆-၅-၂၀၁၆ ရက်(သောကြာနေ့)
တင်ဒါပုံစံရောင်းချမည့်နေရာ - ပစ္စည်းဌာနစု၊ ဆက်သွယ်ရေး ညွှန်ကြားမှု ဦးစီးဌာန၊ နေပြည်တော်
တင်ဒါတင်သွင်းရမည့်နေရာ - တင်ဒါစိစစ်ရွေးချယ်ရေးကော်မတီ ဆက်သွယ်ရေးညွှန်ကြားမှုဦးစီးဌာန နေပြည်တော်
တင်ဒါဖွင့်ဖောက်မည့်ရက်နှင့်အချိန် - ၂၅-၅-၂၀၁၆ ရက်(ဗုဒ္ဓဟူးနေ့) မွန်းလွဲ ၁ နာရီ

၂။ တင်ဒါပုံစံနှင့် အသေးစိတ်အချက်အလက်များကို သိရှိလိုပါက ဆက်သွယ် ရေးညွှန်ကြားမှုဦးစီးဌာန၊ နေပြည်တော် ဖုန်း-၀၆၇-၄၀၇၂၅၀၊ ၀၆၇-၄၀၇၄၈၇ သို့ ရုံးချိန်အတွင်း ဆက်သွယ်စုံစမ်းနိုင်ပါသည်။

တင်ဒါစိစစ်ရွေးချယ်ရေးကော်မတီ
ဆက်သွယ်ရေးညွှန်ကြားမှုဦးစီးဌာန

စီမံကိန်းနှင့်ဘဏ္ဍာရေးဝန်ကြီးဌာန
ဗဟိုစက်ပစ္စည်းစာရင်းအင်းနှင့် စစ်ဆေးရေးဦးစီးဌာန
အိတ်ဖွင့်တင်ဒါခေါ်ယူခြင်း

၁။ စီမံကိန်းနှင့် ဘဏ္ဍာရေးဝန်ကြီးဌာန၊ ဗဟိုစက်ပစ္စည်းစာရင်းအင်းနှင့် စစ်ဆေး ရေးဦးစီးဌာနမှ ၂၀၁၆-၂၀၁၇ ဘဏ္ဍာရေးနှစ်တွင် ဆောက်လုပ်ရေးလုပ်ငန်းများ ဆောက်လုပ်နိုင်ရန် မြန်မာ့အလင်းသတင်းစာနှင့် ကြေးမုံသတင်းစာတို့တွင် အိတ်ဖွင့် တင်ဒါခေါ်ယူခဲ့သည့် ဆောက်လုပ်ရေးလုပ်ငန်း(၇)ခုအပြင် ရန်ကုန်ပစ္စည်းထိန်း ဌာနခွဲရှိ ယာဉ်သိုလှောင်ရုံ (၃)လုံးတွဲ (၁)လုံး၊ အမိုး၊ ထုပ်၊ လျှောက်၊ ဒိုင်းနှင့်မြား အကြီးစားပြုပြင်ခြင်းလုပ်ငန်းအား ဆောင်ရွက်ရန် ထပ်မံထည့်သွင်း၍ ဖိတ်ခေါ် အပ်ပါသည်။

၂။ အသေးစိတ်အချက်အလက်များ သိရှိလိုပါက ၀၆၇-၄၀၆၀၈၈၊ ၀၆၇-၄၀၆၃၂၂ သို့ ဆက်သွယ်စုံစမ်းနိုင်ပါသည်။

ကြီးကြပ်မှုကော်မတီ
ဗဟိုစက်ပစ္စည်းစာရင်းအင်းနှင့် စစ်ဆေးရေးဦးစီးဌာန

အိတ်ဖွင့်တင်ဒါခေါ်ယူခြင်း

ဟိုတယ်နှင့်ခရီးသွားလာရေးဝန်ကြီးဌာန၊ ဟိုတယ်နှင့်ခရီးသွားညွှန်ကြားမှု ဦးစီးဌာနအတွက် ကွန်ပျူတာ(၁၁)စုံ၊ Colour Printer (၃)ခုနှင့် Copier (၃) လုံးကို ဝယ်ယူလိုပါသဖြင့် အိတ်ဖွင့်တင်ဒါပေးသွင်းရန် ဖိတ်ခေါ်ပါသည်-

(က) တင်ဒါပုံစံရောင်းချမည့်ရက် - ၂၅-၄-၂၀၁၆ရက်
(ခ) တင်ဒါပိတ်မည့်ရက် - ၉-၅-၂၀၁၆ရက်
(ဂ) ဆက်သွယ်ရန် ဖုန်းနံပါတ် - ၀၆၇-၄၀၆၁၃၁၊ ၄၀၆၂၄၅၊ ၄၀၆၁၀၀

တင်ဒါခေါ်ယူရေးအဖွဲ့
ဟိုတယ်နှင့်ခရီးသွားညွှန်ကြားမှုဦးစီးဌာန
နေပြည်တော်၊ ရုံးအမှတ်(၃၃)

အသိပေးကြေညာချက်

ကိုရီးယားနိုင်ငံ၊ ဂျပန်နိုင်ငံနှင့် စင်ကာပူနိုင်ငံတို့မှ မော်တော်ယာဉ်များ တင်ဆောင်လာသည့် M.V HOEGH CHENNAI V.23 သင်္ဘောသည် ၂၇-၄-၂၀၁၆ ရက်ခန့်တွင် ရန်ကုန်ဆိပ်ကမ်းသို့ ဆိုက်ကပ်၍ ကုန်ချလုပ်ငန်းဆောင်ရွက် မည် ဖြစ်ပါသည်။

မော်တော်ယာဉ်ပိုင်ရှင်များအနေဖြင့် သင်္ဘောမှချပြီးချိန်တွင် မိမိတို့၏ မော်တော်ယာဉ်ပါ ပစ္စည်းများကို ORIGINAL BILL OF LADING များ ယူဆောင်လျက် လာရောက်ကြည့်ရှုစစ်ဆေးရန် အသိပေးအပ်ပါသည်။

သင်္ဘောဆိုက်ကပ်မည့်အချိန်နှင့် တံတားနေရာတို့ကို အသေးစိတ် သိရှိလိုပါက အောက်ဖော်ပြပါ တယ်လီဖုန်းနံပါတ်များသို့ ဆက်သွယ်စုံစမ်း မေးမြန်းနိုင်ပါသည်။ ဖုန်း-၂၃၀၁၁၉၁၊ ၂၃၀၁၁၇၈

ကိုယ်စားလှယ်လုပ်ငန်းဌာန၊ မြန်မာ့ဆိပ်ကမ်းအာဏာပိုင်

ပို့ဆောင်ရေးနှင့်ဆက်သွယ်ရေးဝန်ကြီးဌာန
ဆက်သွယ်ရေးညွှန်ကြားမှုဦးစီးဌာန
အိတ်ဖွင့်တင်ဒါခေါ်ယူခြင်း

၁။ ၂၀၁၆-၂၀၁၇ ဘဏ္ဍာရေးနှစ်အတွင်း ပို့ဆောင်ရေးနှင့် ဆက်သွယ်ရေး ဝန်ကြီးဌာန၊ ဆက်သွယ်ရေးညွှန်ကြားမှုဦးစီးဌာနအတွက် လိုအပ်သော အောက် ဖော်ပြပါပစ္စည်းများကို မြန်မာကျပ်ငွေဖြင့် ဝယ်ယူမည်ဖြစ်ပါ၍ အိတ်ဖွင့်တင်ဒါ တင်သွင်းရန် ဖိတ်ခေါ်အပ်ပါသည်-

စဉ်	အမျိုးအမည်	အရေအတွက်
(က)	Desktop PC	၁၁ လုံး
(ခ)	UPS	၂၀ လုံး
(ဂ)	Laser Printer	၁၅ လုံး
(ဃ)	Colour Inkjet Printer	၁၁ လုံး
(င)	Scanner	၁၁ လုံး
(စ)	Copier (Multi Function)	၄ လုံး
(ဆ)	Projector with Motorised Screen	၃ စုံ
(ဇ)	Projector with Tripord Screen	၃ စုံ
(ဈ)	Air Conditioner (Split Type) 2Hp	၄၈ လုံး
(ည)	Air Conditioner (Floor Standing)5Hp	၆ လုံး
(ဋ)	Standby Generator	၇ လုံး
(ဌ)	ပရိဘောဂပစ္စည်း	၈ မျိုး

၂။ တင်ဒါပုံစံစတင်ရောင်းချမည့်ရက် - ၂၅-၄-၂၀၁၆ (တနင်္လာနေ့)
၃။ တင်ဒါပုံစံ အရောင်းပိတ်မည့်ရက် - ၆-၅-၂၀၁၆ (သောကြာနေ့)
၄။ တင်ဒါပုံစံရောင်းချမည့်နေရာ - ပစ္စည်းဌာနစု၊ ဆက်သွယ်ရေးညွှန်ကြားမှုဦးစီးဌာန နေပြည်တော်
၅။ တင်ဒါတင်သွင်းရမည့်နေရာ - တင်ဒါစိစစ်ရွေးချယ်ရေးကော်မတီ ဆက်သွယ်ရေးညွှန်ကြားမှုဦးစီးဌာန နေပြည်တော်
၆။ တင်ဒါဖွင့်ဖောက်မည့်ရက်နှင့်အချိန် - ၃၁-၅-၂၀၁၆ ရက်(အင်္ဂါနေ့) ညနေ ၃ နာရီ
၇။ အိတ်ဖွင့်တင်ဒါပုံစံနှင့် အသေးစိတ်အချက်အလက်များကို ရုံးချိန်အတွင်း အောက်ပါလိပ်စာတွင် လာရောက်စုံစမ်းထုတ်ယူနိုင်ပါသည်။

ပြည်တွင်းပြည်ပပစ္စည်းဝယ်ယူရေး
တင်ဒါစိစစ်ရွေးချယ်ရေးကော်မတီ
ဆက်သွယ်ရေးညွှန်ကြားမှုဦးစီးဌာန
ရုံးအမှတ်(၂)၊ နေပြည်တော်
ဖုန်း-၀၆၇-၄၀၇၂၅၀၊ ၀၆၇-၄၀၇၄၈၇

အေးချမ်းပါစေ မြန်မာပြည်၊ ငြိမ်းချမ်းပါစေ ကမ္ဘာမြေ

မြန်မာနှစ်သစ်ကူးအခါသမယတွင် မြန်မာပြည်သူ ပြည်သားအပေါင်းနှင့် ကမ္ဘာသူ၊ ကမ္ဘာသားအပေါင်းတို့မင်္ဂလာအပေါင်းနှင့် ခညောင်းကြပါစေ-

ဒေါ်အောင်ဆန်းစုကြည် ဦးဆောင်သော ပြည်ထောင်စုသမ္မတမြန်မာနိုင်ငံတော်ကြီး၏ အစိုးရသစ်ကိုကြိုဆို၍သန်လျင်အဆုံး ကျောက်တန်းမြို့အဝင် နတ်ရေကန်စင်တာမှ သောက်ရေဂါလန်တစ်သိန်းခန့် လှူဒါန်းမည်ဖြစ်ပါသည်။

ဒေါက်တာမင်းတင်မွန်ဥက္ကဋ္ဌအဖြစ်ဦးဆောင်သော ဖားအောက်တောရရိပ်သာအတွက်သင်္ကြန်အတွင်းရိပ်သာဝင်ယောဂီ (၁၈၀၀)ခန့်နှင့် ဘုရားကျောင်း ကန်တရားရိပ်သာဝင်ပုဂ္ဂိုလ်များအတွက်လည်း နတ်ရေကန်ဆန်းကစ်အချိုရည်များကို တိုက်ကျွေးမည်ရာ-နတ်ရေကန်မှပထမအသုတ်ရွေးချယ်ထားသော အောက်ပါအမိမြန်မာပြည်၏ ထူးခြားထူးချွန်ပုဂ္ဂိုလ်များ၏ အလှူဒါနဖြစ်ပါ၍ သာဓုခေါ် စေလိုပါသည်။

စာပေ၊ စာနယ်ဇင်း-ယုဝတီခင်ဦး၊ ချစ်စံဝင်း၊ ချစ်နိုင်(စိတ်ပညာ)၊ လယ်တွင်းသားစောချစ်၊ ဖိုးသောကြာ၊ တက္ကသိုလ်ခင်မောင်ဇော်၊ တက္ကသိုလ်စိန်တင်၊ ဒေါက်တာတင်ထွန်းဦး၊ မောင်ကိုကို၊ နန်းအိအိဇာ၊ ဒေါက်တာခင်မိုးမိုး၊ မင်းအိုက်စွန်း၊ ဇင်ဟိန်း၊ ဝင်းငြိမ်း၊ ချိုမင်း(ဇာတ်သဘင်)၊မြေဇာ(ကာတွန်း)၊ ဂီတ-နွဲ့ယဉ်ဝင်း၊ ဖြူသီ၊ တက္ကသိုလ်လဲ့လဲ့၊ ထူးအယ်လင်း၊ မေဆွိ၊ မေခလာ၊ စိုးစန္ဒာထွန်း၊ သန်းမြတ်စိုး၊ စန္ဒရားမျိုးနိုင်၊ ဇော်မျိုးထွဋ်၊ ဆုန်သင်းပါရ်နီနီခင်ဇော်၊ တင်ဦးလေး၊ R ဇာနည်၊ ချမ်းမီမီကို၊ အေသင်ချိုဆွေ၊ ဖြူဖြူကျော်သိန်း၊ ထက်အောင်၊ ရတနာမိုင်၊ ဆရာမိုးမြင့်အောင်၊ တေးရေးအောင်နိုင်စန်း၊ ရုပ်ရှင်-ကြည်စိုးထွန်း၊ စင်ရော်မောင်မောင်ဝိုင်း၊ ညီညီထွန်းလွင်၊ မိုက်တီး၊ လွင်မိုး၊ လူမင်း၊ဇင်ဝိုင်း၊ ရန်အောင်၊ ရဲအောင်၊ ဝေဠုကျော်၊ မေသန်းနု၊ စိုးမြတ်သူဇာ၊ ထွန်းအိန္ဒြာဗိုလ်၊ အိန္ဒြာကျော်ဇင်၊ သက်မွန်မြင့်၊ မို့မို့မြင့်အောင်၊ ထက်ထက်မိုးဦး၊ တက္ကသိုလ်ဝွမ်းပုံ၊ ကျော်ရဲအောင်၊ ခန့်စည်သူ၊ နေတိုး၊ ဟိန်းဝေယံ၊ ပြေတီဦး၊ မောင်မေတ္တာ၊ ညောင်ညောင်၊ ဧရာ၊ အရိုင်း၊ ရုပ်မြင်သံကြား-သိန်းလှမော်၊ လှဝင်း၊ ကျော်စိုးဦး၊ လင်းမောင်ပန်၊ မြတ်ကြေးမုံ၊ ခင်နီတာထွန်း၊ ခင်မာလာထွန်း၊ မြမြဝင်း၊ ကိုကိုလှိုင်၊ မျိုးမြတ်သူ၊ နိုင်သန်း၊ ခိုင်ချို၊ ဇင်အောင်၊ ငွေးဝင်း၊ ဖြိုးဇော်လင်း၊ ကျော်သူလင်း၊ နန်းမေမွန်မောင်၊ မာယာချို၊ နေမင်းခန့်၊ ဓာတ်ပုံအလှမယ်-ထားထက်ထက်၊ မိုးစက်ဝိုင်၊ ခင်ဝင့်ဝါ၊ နန်းခင်ဇေယျာ၊ ခင်လပြည့်ဇော်၊ သီရိရှင်းသန့်၊ နွယ်ဒါလီထွန်း၊ ချစ်သုဝေ၊ စိုးပြည့်သဇင်၊ မယ်လိုဒီ၊ မိုးဟေကို၊ ခင်လေးနွယ်၊ မိုးယုစံ၊ ဖွေးဖွေး၊ ဝတ်မှုံရွှေရည်၊ ယွန်းဝတီလွင်မိုး၊ နန်းဆုရတီစိုး၊ အိချောပို၊ ဖက်ရှင်ဒီဇိုင်းနှင့်မိတ်ကပ်-ဒိုးဗိုဒေါ်သီတာ၊ ဂွန်လွင်၊ ခင်စန်းဝင်း၊ အေရိုးမား၊ အောင်မြတ်သူ၊ စိုးစိုး၊ မပုံ့၊ မိုးကုတ်ပေါက်ပေါက်၊ ပြည်စိုးအောင်၊ ရူပါဆွေ၊ ယဉ်သူဆွေ၊ အောင်အောင်၊ ဟိုတယ်နှင့် ခရီးသွားမယ်များ-ဂုဏ်ရည်အေးကျော်၊ ဇွန်သံစဉ်၊ ပိုးကြာဖြူ၊ မိရှယ်၊ သွန်းဆုဒြာ၊ စံနန်းထိုက်၊ စုစန္ဒီဖြိုး၊ သွဲ့မှုမှုမြင့်၊ ဆွိုတီကို၊ အထွေထွေ-ဒေါက်တာထွန်းလွင်(မိုးလေဝသ)၊ ဦးမျိုးသန့် (ခြေလျင်တောင်တက်)၊ ပီကင်းပြန် ဦးဝင်းကို၊ ဦးအောင်ကျော်(ခြင်းလုံး)၊ ဦးစိုးမြင့်၊ ဦးစောဦး(ဘောလုံး)၊ ဦးမောင်မောင်သန်း၊ ဦးလှမြင့်(မောင်တက္ကသိုလ်)၊ ဒေါ်သန်းသန်း၊ ဆရာဦးကျော်ခင်(ပြေးခုန်ပစ်)၊ ဒေါက်တာစင်သီယာမောင်(ထိုင်း)၊ ဒေါက်တာခင်မောင်လွင်(Fame)၊ ဒေါ်ငွေငွေဝင်း(ဖားအောက်တောရ)၊ ဦးနေဝင်း(သစ်မွှေး)၊ ဦးမောင်မောင်(ရတနာထွန်း)၊ ဦးကျော်သူ(နာရေး)၊ ကိုမင်းကိုနိုင်၊ (ကျောင်းသားဟောင်းများ)၊ ကိုကိုကြီး၊ ကိုဂျင်မီ၊ ကိုမင်းဇေယျာ၊ ကိုငွေးကြွယ်၊ ကိုမြအေး၊ ကိုပြုံးချို၊ ဒေါ်ကြည်ကြည်ပြုံး၊ မစ္စတာအယ်လင်း(ပြိတ်သျှကောင်စီ)၊ ဦးအောင်ခင်(စာအုပ်စင်)၊ ဒေါ်ခင်စိုးဝင်း(သုတ)၊ ဦးမင်းဝင်း(ကျန်းမာရေး)၊ ဦးရော်နီငြိမ်း(ဗီအိုအေ)၊ ဦးခင်မောင်စိုး(အာအအက်ဖ်အေ)၊ ဦးဇာယ်လ်(ကင်ဆာဆေးရုံ)၊ အထက်ပါ ထူးခြားထူးချွန်ပုဂ္ဂိုလ်-ဒေါက်တာဒေါ်ရီရီလှ(သီရိသုမ္မသိင်္ဂီ)-သီဟသုဓမ္မသိင်္ဂီယုဝတီခင်ဦးမှ-ဒေါက်တာမင်းတင်မွန်ဦးဆောင်သော-ဖားအောက်တောရ-ရိပ်သာ ၆ အတွက် အထွေထွေသုံး အလှူငွေသုံးသိန်းကျပ်ပေးပို့လှူဒါန်းသည်ကို သာဓုခေါ်ပါသည်။

ဒေါ်အောင်ဆန်းစုကြည်၊ သမ္မတကြီးဦးထင်ကျော်၊ ဒုတိယသမ္မတဦးဟင်နရီဗန်ထီးယူနှင့် အမေရိကန်သမ္မတကြီးအိုဘားမား၊ ဂျွန်ကယ်လီ၊ မြန်မာသံမတ်ကြီး-မစ္စတာစကော့တို့က မြန်မာနှစ်သစ်ကူးမင်္ဂလာ ဆုတောင်းပေးရင်း နိုင်ငံဖွံ့ဖြိုးရေးအတွက် အစွမ်းကုန်ကြိုးစားမည်ဖြစ်ပါကြောင်း ပြောကြားခဲ့သည်ကို ပြည်သူများကြိုဆိုပါသည်။

သင်္ကြန်အတွင်းရိပ်သာဝင်ကြသော ပုဂ္ဂိုလ်များ-သန်လျင်ကျောက်တန်းဖားအောက်တောရ မိဂဒါဝန်၊ သိမ်ကုန်း၊ ပါဒကြီး၊ မြတ်စောညီနောင်၊ ၉၆၉ သီလရှင်ကျောင်း၊ စမ်းချောင်း၊ ဒေါ်ဉာဏစာရီ (စိန်ဖီလို ကျောင်းသူယောဂီများ) ဘီးလင်းကျောင်း-(ယဉ်ကျေးလိမ္မာသင်တန်း) စာရေးတံမဲဘုန်းကြီးကျောင်းများ-နတ်ရေကန်အလှူ(ဆန်းကစ်လိမ္မော်ရည်)သောက်သုံးခြင်းဖြင့် နှစ်သစ်ကူးတွင် နုပျိုလန်းဆန်းပြီး (၉၆)ပါး ရောဂါမှကင်းဝေးပါစေကြောင်း ဆုတောင်းမေတ္တာပို့သပါသည်-အေးချမ်းပါစေမြန်မာပြည်၊ ငြိမ်းချမ်း ပါစေကမ္ဘာမြေ-

သီဟသုဓမ္မမဏိဇောတဓရ နတ်ရေကန်ဦးတင်မောင်ထွေး

ပရဟိတ၊ ကျောင်းသူ၊ မော်ဒယ်လ်လေးများ လျှောက်ထားနိုင်ပါသည်

ကျောင်းပိတ်ရက်၊ ပရဟိတ လူမှုအကျိုးပြုလုပ်ငန်းများ ဝင်ရောက်လုပ်အားပေးပြီး အနုပညာ၊ စာပေ၊ အားကစား၊ ဝါသနာပါသည့် တက္ကသိုလ်နှင့် အထက်တန်းကျောင်းသူလေးများ မိဘခွင့်ပြုချက်နှင့်အတူ ရုံးချိန်အတွင်း ကိုယ်တိုင် လျှောက်ထားနိုင်ပါသည်။ အခါအားလျော်စွာ ထောက်ပံ့မှု များ ချီးမြှင့်မည်ဖြစ်ပါသည်။

နတ်ရေကန်

(၁၇/၂၀ ဗမ္ဗူရာဇ်လမ်း)

၁၅၊ ချမ်းသာလမ်း၊ စမ်းချောင်း ၊ မီးသတ်အနီး၊ ရန်ကုန်။

ရိပ်သာလုပ်ရန် သင့်တော်သည့် မြေကွက်-ဈေးသက်သာသည့် နှုန်းဖြင့်ရောင်းမည်

တိတ်ဆိတ်အေးချမ်းသာယာပြီး ဘုရားကျောင်းကန်ကြား-ရိပ်သာလုပ်ရန် သင့်တော်သည့် မြေကွက်ရောင်းမည်။

ရုံးချိန်အတွင်း-ဆက်သွယ်ရန်

ဖုန်း-၀၁-၅၃၅၃၈၆

တာဝတိံသာ

အဆင့်မြင့် အိမ်ပြောင်း၊ အိမ်ရွှေ့ ဝန်ဆောင်မှုလုပ်ငန်း

အိမ်ခန်း၊ ရုံးခန်း၊ ဆိုင်ခန်း ပြောင်းရွှေ့လိုပါက

၁၀ပေ၊ ၁၄ပေ၊ ၁၅ပေ၊ ၁၆ပေ၊ ၁၇ပေ၊ ၂၄ပေ

၁၀ဘီး၊ ၁၂ဘီး ကားများနှင့် အလုပ်သမားများ

အမြဲပြောင်းရွှေ့ပေးသည်။

(မြို့တွင်း / နယ်ဝေး)

Ph: 09 32152526

09 421024222

09 31483218

09 49344288

ကလေးနာမည်ပေးနာမည်ကျော်ဆရာကြီး ရာဇာဇော်ဝင်း(LL.B)နှင့်သာဆက်သွယ်ပါ

အမှတ်(၁၀၇)B၊ ရွှေညီအစ်ကို(၉၄)လမ်း၊ မင်္ဂလာတောင်ညွန့်မြို့နယ်၊ ရန်ကုန်မြို့။

☎01-394727,01-399426,09-73009994,09-5152521

မြေနှင့်အိမ်ငှားရန်ရှိသည်

ဗဟန်းမြို့နယ်၊ ဆရာစံလမ်းမကြီးပေါ်ရှိ မြေ(0.21)ဧကနှင့် RC နှစ်ထပ်တိုက်(၁)လုံး၊ (Show Room၊ ဆိုင်ခန်းများဖွင့်ရန်နှင့် ရုံးခန်းဖွင့်ရန်အတွက် အလွန်ကောင်းမွန်သော နေရာကောင်း)

ဆက်သွယ်ရန်ဖုန်း-

09-8302888, 09-8303888, 09-8302000

မီးဘေးရှောင် မလောင်ခင်တား

သုခစုစ်

ISO 9001 : 2008 လက်မှတ်ရ

ISO 9001 : 2008 Cert No : 603695

Quality Summit

ပြည်တွင်း-ပြည်ပ အလုပ်အကိုင်ဝန်ဆောင်မှုကုမ္ပဏီ

၏

စင်ကာပူနိုင်ငံ ITE လက်မှတ်ရ စက်မှုလက်မှုသင်တန်းကျောင်း

မှ

စင်ကာပူနိုင်ငံရှိ သင်္ဘောကျင်းများတွင်သွားရောက်

လုပ်ကိုင်လိုသူများအတွက် "အင်ဂျင်နီယာမျိုးအောင်မြင်စေရန်"

" Electrical,Mechanical "

အနီးကပ်(အမြန်သင်တန်း) ဖွင့်၍ လေ့ကျင့်ပေးနေပါပြီ။

အမြန်စာရင်းသွင်းရန်

ပန်းဆိုးတန်းမှတ်တိုင်၊ ကုန်သည်လမ်းမကြီး(၃၉-လမ်းထောင့်)၊ တိုက်အမှတ်(၅၀၆)၊ ကျောက်တံတားမြို့နယ်။

ဆက်သွယ်ရန်ဖုန်း - (၀၁) ၃၇၇ ၃၅၃ ၊ ၃၇၇ ၃၆၆ ၊ ၃၇ ၅၇ ၅၀ ၊ ၃၈ ၆၈ ၇၇ ၊ ၃၉ ၂၂ ၃၃

100% သံချေးမတက်သည့် Stainless Steel ဘလိုင်ခါးသွားဆူးကြိုးများကို

စော်ဘွားလေးဗိုလ်ဗိုလ်မောင်ကုမ္ပဏီလီမိတက်မှ ဈေးနှုန်းချိုသာစွာ

ဖြင့် ရောင်းချတပ်ဆင်ပေးနေပါသည်။

အရောင်းခန်းမ(၁) - အမှတ်(၃၄/A)၊ ကမ္ဘာအေးဘုရားလမ်းမ (နှင်းဆီကုန်းဘိုးဘွားရိပ်သာရှေ့)၊ ဗဟန်းမြို့နယ်။

Ph : 01-545531,01-8603141,09-5008161

အရောင်းခန်းမ(၂) - အမှတ်(၃၆/A)၊ ပြည်လမ်းမ (၉)မိုင်၊ မရမ်းကုန်း။

Ph : 01-656521, 09-421024731, 09-421024741

အရောင်းခန်းမ(၃) - အဆောင်(၁၇)၊ အခန်း(၅)၊ ကျောက်စိမ်း(၆)လမ်း၊ ကမ္ဘာ့ရတနာဘက်ဘေးစော်ဘွားကြီးကုန်းကားဝင်း၊ အင်းစိန်မြို့နယ်။

Ph:01-642748, 09-421024711,09-421024811

အများသိစေရန် ကြေညာချက်

၁။ သာကေတမြို့နယ် (၉)ရပ်ကွက် မြရတနာလမ်း အမှတ်(၁၂၃၁/က)တွင် ၁ခန်းတည်း (၅)ထပ်တိုက် အဆောက်အဦ ဆောက်လုပ်ခွင့်အား မြေရှင် ဒေါ်အေးသန်း၊ လိုင်စင်ရကန်ထရိုက်တာ ဦးမျိုးသန့် (LC-983)၊ လိုင်စင်ရအင်ဂျင်နီယာ ဦးခင်မောင်အေး (LS-630)တို့မှ တင်ပြလျှောက်ထားလာပါသဖြင့် ဤဌာန၏ (၂၉-၉-၂၀၁၅)ရက်စွဲပါ စာအမှတ်၊ ၂၆၀၉/ ၂၆၁၀/ စည်ပင်-ယာ(အုံ)ဖြင့် ခွင့်ပြုခဲ့ပြီးဖြစ်ပါသည်။

၂။ ယခုအခါ အဆိုပါ ၁ခန်းတည်း (၅)ထပ်တိုက် အဆောက်အဦ ဆောက်လုပ်ခွင့်ပြုမိန့်အား ပယ်ဖျက်ခွင့်ပြုပါရန် မြေရှင်၊ လိုင်စင်ရကန်ထရိုက်တာနှင့် လိုင်စင်ရအင်ဂျင်နီယာတို့မှ လျှောက်ထားလာပါသဖြင့် ကန့်ကွက်ရန်ရှိပါက ခိုင်လုံသောအထောက်အထားများဖြင့် ဤကြေညာချက်ပါရှိသည့်နေ့မှစ၍ ရက်ပေါင်း (၁၅)ရက်အတွင်း လျှောက်ထားကန့်ကွက်နိုင်ပါကြောင်း အသိပေးကြေညာအပ်ပါသည်။

အင်ဂျင်နီယာဌာန(အဆောက်အအုံ)

ပဲခူးမြို့ ဆုတောင်းပြည့်ရွှေမော်ဓောစေတီတော်မြတ်ကြီး (၂၅၉၈)နှစ်မြောက် ဗုဒ္ဓပူဇနိယပွဲတော်ပိတ်ပွဲနှင့် (ပဥ္စမ)အကြိမ် လုံးတော်ပြည့်ရွှေသင်္ကန်းကပ်လှူပွဲ ရေစက်ချမင်္ဂလာ အခမ်းအနားဖိတ်ကြားလွှာ

ပဲခူးမြို့၊ ဆုတောင်းပြည့်ရွှေမော်ဓောစေတီတော်မြတ်ကြီး၏ (၂၅၉၈)နှစ်မြောက် ဗုဒ္ဓပူဇနိယပွဲတော်ကြီး ပိတ်ပွဲအခမ်း အနားနှင့် (ပဥ္စမ)အကြိမ် လုံးတော်ပြည့် ရွှေသင်္ကန်းကပ်လှူပွဲတွင် လှူဒါန်းခဲ့ကြသည့် အလှူရှင်များ၏ ကုသိုလ်ကောင်းမှု အစုစုတို့အတွက် ဩဝါဒါစရိယ ဆရာတော်ကြီးများအား ပင့်ဖိတ်၍ ရေစက်သွန်းချ အမျှဝေမင်္ဂလာအခမ်းအနားကို (၁၃၇၈ ခုနှစ်၊ တန်ခူးလပြည့်ကျော် ၅ ရက်) ၂၇-၄-၂၀၁၆ ရက် (ဗုဒ္ဓဟူးနေ့) နံနက် ၇ နာရီတွင် ရွှေမော်ဓောစေတီရင်ပြင်တော်ပေါ် ကျောက်ပန်းတောင်းဓမ္မာရုံတွင် ကျင်းပမည်ဖြစ်ပါ၍ ရပ်ဝေး၊ ရပ်နီးမှ အလှူရှင်များ ကြွရောက်ကြပါရန် လေးစားစွာ ဖိတ်ကြား အပ်ပါသည်။

ဂေါပကအဖွဲ့
ရွှေမော်ဓောစေတီတော်မြတ်ကြီး
ဖုန်း-၀၅၂-၂၂၂၀၆၈၊ ၀၅၂-၂၂၂၄၂၅၅

အဘိဓမ္မာပြန့်ပွားရေးအသင်းကြီး ဆူးလေစေတီရင်ပြင်(အနောက်မုခ်) အဘိဓမ္မာသင်တန်း

ရန်ကုန်မြို့ အဘိဓမ္မာပြန့်ပွားရေးအသင်းကြီးက ဗုဒ္ဓအဘိဓမ္မာကို အခြေခံမှစ၍ လေ့လာတတ်မြောက်လိုသူများနှင့် အစိုးရအဘိဓမ္မာစာမေးပွဲ ဖြေဆိုမည့်သူများအတွက် ဆူးလေစေတီရင်ပြင်(အနောက်မုခ်) အဘိဓမ္မာသင်တန်းခန်းမတွင် အသင်းကြီး၏ အဘိဓမ္မာသင်တန်းနည်းပြဆရာ/ ဆရာမများက (၁.၅.၂၀၁၆) မှစတင်၍ အပါတ်စဉ် စနေ၊တနင်္ဂနွေ နေ့တိုင်း မွန်းလွဲ (၁၂:၃၀)မှ (၄:၃၀)နာရီအထိ၊ 'ဓမ္မဒါန' သင်ကြားပို့ချမည်ဖြစ်ပါသဖြင့် မည်သူမဆို တက်ရောက်သင်ယူနိုင်ကြပါသည်။

အမှုဆောင်အဖွဲ့ ၃၇၈၄၅၇၊ ၃၇၁၄၈၈၊

"မဟာမြကျွန်းသာ" ကိုယ်ပိုင်အထက်တန်းကျောင်းအတွက် အထူးဂုဏ်ယူဝမ်းမြောက်ခြင်း

ဖေဖေဒေါက်တာဦးကျော်ဝင်းနှင့်မေမေဒေါက်တာဒေါ်ခင်မို့မို့တို့၏သားမောင်ရန်နိုင်ကျော်ဝင်း၏ အဋ္ဌမတန်းပညာရေးနှင့်ပတ်သက်၍ထူးချွန်အောင်မြင်အောင်သင်ကြားပြသပေးသော **မဟာမြကျွန်းသာ** ကိုယ်ပိုင်အထက်တန်းကျောင်း(**ရန်ကုန်**) မှ ကျောင်းအုပ်ဆရာကြီးနှင့်တကွ ဆရာ/ဆရာမ များအားလုံးအားကျေးဇူးအထူးတင်ရှိပါသည်။ဂုဏ်ထူးပြည့်အောင်ချက် (၁၀၀%)အောင်မြင်မှုအတွက်လည်းများစွာအထူး ဂုဏ်ယူဝမ်းမြောက်မိပါကြောင်း။

★ဒေါက်တာဦးကျော်ဝင်း –ဒေါက်တာဒေါ်ခင်မို့မို့ –သားမောင်ရန်နိုင်ကျော်ဝင်း ဗဟန်းမြို့နယ်

"မဟာမြကျွန်းသာ"ကိုယ်ပိုင်အထက်တန်းကျောင်းအတွက် အထူးဂုဏ်ယူဝမ်းမြောက်ခြင်း

ဖေဖေဦးသိန်းဇော်ဝင်း နှင့် မေမေဆရာမဒေါ်နှင်းလွင်ဦး တို့၏သမီးလေး မစုပီတီလှိုင် ၏ အဋ္ဌမတန်း ပညာရေး နှင့်ပတ်သက်၍ ထူးချွန်အောင်မြင်အောင်သင်ကြားပြသပေးသော **မဟာမြကျွန်းသာ** ကိုယ်ပိုင် အထက်တန်းကျောင်း (**မြင်ဦးလွင်**) မှ ကျောင်းအုပ်ဆရာမကြီးနှင့်တကွ ဆရာ/ဆရာမ များအားလုံးအား ကျေးဇူး အထူးတင်ရှိပါသည်။ မြင်ဦးလွင်ကျောင်းခွဲသာမကရန်ကုန်ကျောင်း၊ဘားအံကျောင်းခွဲတို့တွင်လည်း ဂုဏ်ထူးပြည့် အောင်ချက် (၁၀၀%) အောင်မြင်မှုအတွက်လည်း များစွာ အထူး ဂုဏ်ယူဝမ်းမြောက်မိပါကြောင်း။

★ဦးသိန်းဇော်ဝင်း –ဆရာမဒေါ်နှင်းလွင်ဦး –သမီး မစုပီတီလှိုင် မှူဆယ်မြို့

ကျောင်းအလှူဒါန ပါဝင်လှူဒါန်းနိုင်

ရန်ကုန်မြို့၊ လမ်းမတော်မြို့နယ်၊ သရက်တော ကျောင်းတိုက်၊ ဓမ္မာရုံကျောင်းပရိယတ္တိစာသင်တိုက်၌ စာချ/ စာသင် သံဃာတော် အရှင် သူမြတ်များ သီတင်းသုံးရန်အတွက် ပေ(၇၀ × ၆၇)အကျယ်အဝန်းရှိ ကျောင်းဆောင်သစ် ဆောက်လုပ်နေပြီဖြစ်ပါ၍ ကျောင်းအလှူဒါန ပါဝင် လှူဒါန်း နိုင်ကြပါရန် နိုးဆော်အပ်ပါသည်။ အကျိုးမျှော်၍ နှိုးဆော်အပ်ပါသည်။

၁။	ပြတင်းတံခါးတစ်ပေါက်	၁သိန်း
၂။	၁၀ ပေပတ်လည် တစ်ကွင်းကြွေပြား	၁သိန်း
၃။	အခန်းတံခါး	၂သိန်း
၄။	ရေချိုးခန်း	၃သိန်း
၅။	ကုဋီတစ်ခန်း	၅သိန်း
၆။	အဝင်တံခါးမကြီးတစ်စုံ	၇သိန်း
၇။	သံကူကွန်ကရစ်လှေကားတစ်စုံ	၉သိန်း
၈။	သံဃာနှစ်ပါးနေတစ်ခန်း	၁၀သိန်း
၉။	ရေတိုင်ကီတစ်လုံး	၁၂သိန်း
၁၀။	သံဃာလေးပါးနေတစ်ခန်း	၂၀သိန်း
၁၁။	မုခ်ဦး	၃၀သိန်း
၁၂။	ဘုရားခန်း	၅၀သိန်း
၁၃။	စာသင်ခန်းဆောင်	၁၀၀သိန်း
၁၄။	ဆွမ်းစားဆောင်	၃၅၀သိန်း
၁၅။	ကျောင်းဆောင်တစ်ထပ်	၁၀၀၀သိန်း
၁၆။	ကွန်ကရစ်တိုင်တစ်လုံး	၃သိန်း
၁၇။	စာချဆရာတော်များနေတစ်ခန်း	၂၅သိန်း
၁၈။	စာကြည့်တိုက် (စာကြည့်ခန်း)	၁၀၀သိန်း
၁၉။	သံဃာတစ်ပါးနေရန်တစ်နေရာ	၅သိန်း

အလှူရှင်များကမွှည်းထိုးပေးပါမည်။
ကျောင်းဆောင်သစ်ဆောက်လုပ်ရေးကော်မတီ
ဓမ္မာရုံကျောင်းပရိယတ္တိစာသင်တိုက်
ဖုန်း-၀၁-၇၀၈၈၇၄၊ ၀၉-၈၆၃၀၅၁၆၊ ၀၉-၂၆၃၆ ၂၉၃ ၂၆
ဦးတေဇိန္ဒ-ကမ္ဘောဇဘဏ်၊ ဗဟိုရုံးစည်လမ်းမတော်
(Account No. 061-301-06100921001)
နိုမဘဏ်၊ ဘုန်းကြီးလမ်း၊ လမ်းမတော်
(Account No. 021-31-501798-9)ဘဏ်စာရင်းသို့နိုးရာဘဏ်၌ ထည့်သွင်း၍လည်းကောင်းဆက်သွယ်လှူဒါန်းနိုင်ပါသည်။

နှစ်သစ်မင်္ဂလာဆုတောင်း

မင်္ဂလာအပေါင်းနှင့် ခညောင်းသည့် မြန်မာသက္ကရာဇ် ၁၃၇၈ ခုနှစ် နှစ်သစ်အခါသမယ မှစ၍ မြန်မာနိုင်ငံသူနိုင်ငံသား အပေါင်းတို့ စိတ်ချမ်းသာ ကိုယ်ကျန်းမာစွာဖြင့် ရည်ရွယ်မျှော်လင့်သမျှကို အောင်မြင်ပိုင်ဆိုင်နိုင်ပြီး မြန်မာနိုင်ငံ၏ဖွံ့ဖြိုးတိုးတက်ရေးလုပ်ငန်းစဉ်များတွင် ပညာရေးဖြင့်တစ်ဖက်တစ်လမ်းမှ ပါဝင်ရှက်ဆောင်နိုင်ပြီး အရှေ့တောင်အာရှတွင်သာမက ကမ္ဘာ့အလယ်တွင်ပါ မြန်မာနိုင်ငံ၏ ပုံရိပ်နှင့် ဂုဏ်သိက္ခာကို မြှင့်တင်ပေးနိုင်ပါစေကြောင်း Myanmar Imperial College မှ ဆုမွန်ကောင်းတောင်းအပ်ပါသည်။

MIC Myanmar Imperial College

တက္ကသိုလ်ဝင်တန်း ဖြေဆိုပြီးသူများအတွက်
HND — Business, Advertising & Branding, Hospitality & Tourism
BA — Business & Management, Marketing Management, Tourism Management

မြန်မာနိုင်ငံ၏ အနာဂတ်စီးပွားရေးလုပ်ငန်းရှင်များအတွက်
MBA — Master of Business Administration
DBA — Doctor of Business Administration

working in partnership with THE UNIVERSITY OF NORTHAMPTON
edexcel Approved Centre No. 93679

09 732 10001 / 09 4211 00222 အမှတ် (၁) ဈေးမြောက်လမ်း၊ (ဦးဝိစာရအဝိုင်းအနီး)၊ ဒဂုံမြို့နယ်၊ ရန်ကုန်မြို့။

သက် ရှိ လော က တည် မြဲ ဖို့ သ ဘာ ဝ တော တွေ ထိန်း သိမ်း စို့

VICTORIA UNIVERSITY COLLEGE

မြန်မာနိုင်ငံပညာရေးမြှင့်တင်မှုအတွက် ပုဂ္ဂလိကပညာရေးကဏ္ဍမှအောင်မြင်မှုအရှိဆုံး ကြိုးပမ်းမှုအဖြစ် မြန်မာ့နှစ်သစ်တွင် မင်္ဂလာအပေါင်းနှင့်ပြည့်စုံစွာဂုဏ်ယူကြေငြာအပ်ပါသည်။

Business and Technology Education Council Edexcel Level - 5 Degree HND 2016 အတွက် VUC မှ အောင်မြင်သူများ

Business

1 Pho La Min
2 Pyae Pyae Myat Phone Han
3 Kyaw Zaww
4 Chaw Nandar Myint
5 Thet Tin Nunt
6 Su Yamin Htet
7 Ye Min Thu
8 Aye Kyawt Mon
9 Aye Myat Myat Aung
10 Su Hlaing Win
11 Aye Mya Sandar
12 Thiri Shwe Wut Yee
13 Yee Ywe Myo Myint
14 Lwin Phyu Sin
15 Nay Mular Khu Ku Phaw
16 Nan Aye Nge Nge Soe
17 Ei Chit Su Win
18 Zin Win Htet
19 May Zin Nyunt
20 Thiri Htike San
21 Swe Zin Myat
22 Kaung Khant Aung
23 May Zin Phoo Phoo
24 Shein Mya Phoo
25 Po Po Eaindra Chit
26 Wai Linn
27 Soe Wanna
28 Saw Yoon Yu Nan
29 Su Myat Noe Oo
30 Yunn Kyi Pyar
31 Hnin Thu Wun
32 Thin Lei Ko
33 Ei Ei Phyu
34 Wai Yan Htet Min
35 Su Myat Noe Oo
36 Thu Zin Le
37 Kyaw Yatana Sein C Win
38 Min Pyae Sone Thant
39 Htut Htet Htet Linn
40 Aye Myint Myat Phyo
41 Nilar Phyo
42 Nann Khine Myat Thu
43 Aye Moh Moh Aung
44 Nyi Nyi Naing
45 Htet Yadanar Win
46 Khin Nandar Soe
47 Hein Htet Aung
48 Thet May Oo
49 Ye Myint
50 Khine Youn Hlwar
51 Hsu Yee Win
52 Hnin Hnin Hlaing
53 Oakar Min
54 Chit Su Thwe
55 Aung Min
56 Khin Thiri Thein
57 Kyaw Si Thu Htun
58 Soe Thiri Win
59 Zin May Zaw
60 Aye Mya Mya Zaw
61 Kyaw Kyaw Tun
62 May Yel
63 Mya Sandar Aung
64 Myat Min Yu
65 Phyu Zin Thant
66 Thet Tin Zaw
67 Thinn Myat Linn
68 Aye Su Nandar Phyoe
69 Chan Myae Kyaw Minn
70 Hnin No No Tint Lwin
71 Hnin Moe Me Tint Lwin
72 Hnin Yupar Win
73 Khin Noe Noe
74 Kyaw Swar Linn
75 May Htet Aung
76 * Phue Thet Chal Maung
77 Saw Hla Nwe
78 Tun Nilar Bo
79 Wai Wai Nyein Chan
80 Yoon Nandar Hlaing
81 * Yu Kay Pan
82 Zaw Yadanar Htoo

Computing and System Development

83 Kyaw Zaw Oo
84 * Aung Zin Phyo
85 Kyaw Thet Win
86 Myo Zaw Tun
87 Thadan Hmuu
88 Chaw Su Thwe
89 Thiha Aung
90 Htet Myet Pyae Sone
91 Phyo Paing Oo
92 * Thuta Zaw

Health and Social Care

93 Brani Zaw Aung
94 Hay Mar Lwin
95 Wai Wai Aye Aung
96 Yin Thet Phyo
97 Honey Thet
98 Grace Htun Myint
99 Marry San
100 Myat Mon Thein
101 Khaing Thazin Phoo
102 Shin Phyu Thant
103 Hlaing Bwar Aung
104 Min Phone Pyae
105 Han Lynn cho
106 Kaung Sett
107 Aung Khaing Oo
108 Ei Thinzar Phyo
109 * Aung Myint Myat
110 Akar Tun Aung

Mechanical Engineering

111 Pyi Hein Khine
112 Ye Min Win
113 Nay Aung Oo
114 Zayar Naung
115 * Hein Lin Aung
116 Kyaw Soe Han
117 Myo Zin Latt
118 Khant Kyaw Khaing

Electrical and Electronic Engineering

119 Yoe Myat
120 Hnin Nandar Win
121 * Thura Aung
122 Pyae Sone Lwin
123 Htet Tun L inn
124 Kyaw Thet Lin
125 Wai Yan

Construction and the Built Environment (Civil Engineering)

126 April Tun Oo
127 Phyu Thwe Khaing
128 Lwin Moe Khant
129 San Thiha
130 Naung Naung Htun
131 Yin San
132 Kyaw Khant
133 Nay Lin Tun
134 Saw Yan Naing
135 Khin Phyu Zin
136 Yadar Tun
137 Chan Myae Thet Moe Lwin
138 Yin Min Oo
139 * Pan Ei Phyu
140 Kaung Khant Linn
141 Htet Wai Yan
142 Thae Su Hlaing
143 Thazin Myint Thwin
144 Yin Thu Soe
145 Aung Khant
146 Shwe Thurein Aung
147 Han Nay Hein
148 Ei Chal Mon
149 Zin Ye Lynn
150 Hein Htet Aung
151 Ei Mon Mon Aung
152 Kaung Myat
153 Tint Lay Ngon
154 Thet Htar Seasar
155 Tun Lin
156 Thiha Soe
157 Aye Chan Moe
158 Aung San Min
159 Pyae Hmu Zaw
160 Thar Htoo Nyi Nyi
161 Aung Min Oo
162 Zay Ye Kyaw
163 Aung Pyae Phyo
164 Thae Ei Lwin
165 Saw Kay Khine Maung
166 Thet Htar Swe
167 Myint Tha Zin
168 Hsu Moe Myint
169 Toe Htet Aung
170 Aye Myat Su Aung
171 Wah Wah Hla Phone
172 Soe Chan Myae Aung
173 Su Myat Thaw
174 Phyo Zar Lwin
175 Thant Zin
176 Phone Pyae Wa
177 Pyae Pyae Phyo
178 Ei Hnin Khine Phyo
179 Hnin Pa Pa Aung
180 Aung Paing Soe
181 Ye Myint
182 Maw Wai Kyaw
183 Aye Pwint Phyu
184 Shine Min Oo
185 Hnin Inzali
186 Yu Yu Maung
187 Khin Maung Pyone
188 Pyae Phone Hein Myint Soe
189 Thurein Soe
190 Kaung Set Paing
191 Wai Yan Linn
192 Hsu Myat Phyo
193 Aye Thiri Maw
194 Yin Min Paing
195 Swamm Pyae Naing
196 Thant Thet Hein
197 Saung Wut Yee Phyu
198 Shumawa Lay Htet
199 Zwe Sat Paing
200 Min Thu Kyaw
201 Kaung Myat Min
202 Wine Thiri Phyoe
203 Phyo Aung Zaw
204 Tharaphy Kyaw
205 Ye Myat Aung
206 Aung Aung
207 Phone Thit Aung
208 Wathon Pyae Sone
209 Pyae Phyo Aung
210 Langh Sum Maung
211 Aung Kyaw Swar Win
212 Kyaw Lin Naing
213 Hla Shwe
214 Kyaw Nyunt Oo
215 Wai Yan Soe
216 Su Pyae Nandar
217 Ye Mann
218 Phyo Thiha Toe
219 Khine Lin Soe
220 Saw Yan Naing
221 Moe Min Thu
222 Yandanar Tint Wai Thone
223 Kay Khine Myat
224 May Thin Kyan
225 Pyae Phyo Kyaw
226 Nang Kham Yadanar Paing
227 Kyaw Phyo Lin
228 Kyaw Zin Htet
229 Hein Moe Sett
230 Ma Hla Myat Mo
231 So Pyay
232 Shane Thu Phyo Wai Aung
233 * Sai Than Htike Han

အမှတ်စဉ် (၁) မှ (၂၃၃) အထိ
အောင်မြင်သူများသည် ၅.၅.၂၀၁၆
ကြာသပတေးနေ့ နံနက် (၉းဝဝ)နာရီတွင်
Novotel Hotel ၌ကျင်းပသည့်
အောင်လက်မှတ်ပေးအပ်ပွဲ အခမ်းအနားသို့
တက်ရောက်ဖို့ရပါမည်။
(*) ပြထားသူများသည် ဧပြီလ ၂၇ ရက်နေ့
နောက်ဆုံးထားပြီး
ကျောင်းသားရေးရာဌာနသို့
လာရောက်တွေ့ဆုံရပါမည်။

Mechanical Engineering

234 Kaung Si Thu
235 Thant Sin Oo
236 Samuel Thang Lam Tuang
237 Htun Htun Win
238 Min Khant Myo Aung
239 Htun Min Han
240 Swan Pyae
241 Than Naing
242 Shwe Phyo Aung
243 Min Myint Myat
244 May Yu Myint Maung
245 Kyaw Linn Tun
246 Thet Paing Khant
247 Hein Htet Kyaw
248 Myat Ko Ko Hein
249 Myat Thu
250 Paing Zay Khant
251 Shein Htut Zin
252 Zayar Myo
253 Tun Tun Hlaing
254 Zayar Naing
255 Myo Min Thu
256 Arkar Min

Electrical and Electronic Engineering

257 * Myo Thant
258 Ye Mann Tun
259 Zaw Minn Lwin
260 Kyi Soe Han
261 Thurein Lynn Htun
262 Aung Htoo Chon
263 Nay Ye Yint
264 Htet Aung Wai
265 Han Htoo Zaw
266 Aung Phone Moe
267 Kyaw Swar Min
268 Khant Lin Htut
269 Arkar Min
270 * Htet Shine Aung
271 Han Thu Lwin
272 * Hein Htet Oo
273 Win Ko Naing

Construction and the Built Environment (Civil Engineering)

274 Myint Nay Bala
275 Hla Wut Hmon
276 Ingyin Hmwe
277 Phyu Thandar Ko
278 Thu Ya Aung
279 Okkar Khant Ko
280 Aye Sandar Shein
281 Thiha Myint

တဖက်စာမျက်နှာတွင် အောင်မြင်သူများ၏ စာရင်းကို ဆက်လက်ဖော်ပြထားပါသည်။

Business and Technology Education Council Edexcel Level - 5 Degree HND 2016 အတွက် VUC မှ အောင်မြင်သူများ

Construction and the Built Environment (Civil Engineering)

282 Pyae Phyo Oo
283 Myint Myat Htin Kyaw
284 Nann Oo Khin
285 Saw Nan Shin
286 Oge Gar Min
287 Kaung Satt Thar
288 * Soe Linn Htet
289 Moe Myint Myat Htet
290 Kaung Htike San
291 Chan Myae Thu
292 Kaung Sitt Thet
293 Ye Yint Thu
294 Nay Thit Nyein
295 Naing Win
296 Sai Htet Thura
297 Su Chit Loon
298 Nyein Aye Mon
299 Win Min
300 Sann Min Aung
301 Ye Thu Aung
302 Kyaw Ye Thu
303 * Thein Htike Zaw
304 Kaung Myat Zan
305 Aung Hein Pyoe
306 * Wai Yan Ko Ko
307 Ye Wint Aung
308 Aung Myat Min
309 Soe Thet Paing
310 Khin Su Hlaing
311 Kaung Thant Kyaw Swar
312 Zay Zay Maung
313 * Wai Yan Kaung Htet
314 Zabu Pyae Sone
315 Htet Naing
316 * Hnin Yamon Oo
317 Khine Thin Nwe Su
318 Tin Htun Oo
319 Thiha Hein
320 * Zaw Moe Thu
321 Sandi Maung Maung
322 * Myo Thet Pying Win
323 Pyae Phyo Hlaing
324 Yan Aung
325 Khin Nyein Chan
326 Aye Thinzar Myo
327 Thant Sin
328 Win Ko Ko Phyo
329 Thuta Zaw
330 Ye Wint Zaw
331 Myat Thandar Myint
332 Thet Oo San
333 Paing Soe
334 Aye Chan Myae
335 * Min Zarni Bo
336 Kaung Kyaw Htet
337 Oakkar Khant
338 Bhone Pyae Win Aung
339 Ye Bhone Myint
340 Ye Myat Thu
341 Kaung Htet Kyaw
342 * Than Htike Zaw
343 Kyaw Soe Han
344 Thant Zin Moe
345 Min Thiha Zaw
346 Kaung Htet San
347 Hnin Ei Phyu
348 Su Lai Win
349 Aung Phone Myat Thein
350 Swan Htet Aung
351 Pan Su Pyae May
352 Thet Wai Wai Tin
353 Nyein Chan Wai Phyo
354 Thein Than Paing
355 Myat Min Thura
356 Si Thu Min Htut
357 * Pyae Sone Naing
358 Wai Phyo Aung
359 Myo Thiha Kyaw
360 Thae Thiri Lynn
361 Pyae Sone Nyein Chan
362 Htet Nandi Win Hlaing
363 Ye Man Moe Myint
364 Min Pyae Sone
365 Htoo Pyae Aung
366 Yamin Aeindray Oo
367 May Yamin Tun
368 Zin Mar Oo
369 Aung Pyae Sone
370 Saw Yan Naing
371 Eaindray Htet Maung
372 Tun Tun
373 Su Myat Noe Khine
374 Si Thu Tun
375 Zaw Min
376 Kaung Myat Thein
377 Nyan Linn Htet
378 Zayar Soe Moe
379 Thoon Htet Aung
380 Thiri Theingi Aung
381 Pwint Thu Ye Tun
382 Htet Aung Hlaing
383 Wai Yan Thein
384 * Lwin Ko Myat
385 Aung Khine Moe
386 Zwe Nyunt Naing
387 Thinzar Aung
388 Su Su Paing
389 Thet Paing Phyo
390 Ye Linn Thu
391 Aung Thu Phyo
392 Hein Ko Ko Lwin
393 *Myat Kyaw Thu Moe
394 Win Maw Oo
395 Hnin Nwe Soe
396 May Zin Myo
397 Swan Yee Htet
398 Thain Myu Hlawr Khin
399 Nang Mauk San Hom
400 Nyein Si Thu
401 Thet Lwin Khaine
402 Nyein Chan Zaw
403 Shin Hout Mon
404 Kaung Myat Wai
405 Ko Ko Tin
406 Hsu Ye Htet
407 Eaint Hmu Paing
408 Ja Seng Aung
409 Kyaw Zin Aung
410 Ben Ja Min Thang
411 Thein Than Aung
412 Thinzar
413 * Aye Myat Mon
414 Shwe Yi Phyoe
415 Nanda Kyaw Swar
416 Sai Vong Tha Wone
417 Wint Ko Ko Naing
418 Moe Zaw Soe
419 Thaw Zin Latt
420 Aung Thein Min
421 Aung Khant Min
422 Nyan Linn Htet
423 Phoo Thiri Zaw
424 Hnin Shwe Sin Htet
425 Ye Yint Min Thwin
426 Yoon Shwe Yee
427 Htet Aung Lynn
428 Thant Min Htet
429 Lwin Moe Oo
430 Ye Phone Linn
431 Aung Ko Ko Oo
432 Me Me Kyaw
433 Sam Sit Hmue
434 Naung Naung Oo
435 Hlwan Moe Aung
436 Zar Kyi Moe Naing
437 * Htet Paing Kyaw
438 Set Oo Hlaing
439 Su Yadanar
440 Myo Thet Maung
441 Kaung Wai Yan MyoMin
442 Su Lei Win Tun
443 Nyan Htet Aung Lwin
444 Hsaung Moe Hninn
445 Su Nandar Aung
446 Moe Myint Khin
447 Sint Myat Aung
448 Thet Naung Oo
449 Kant Kaw Chan Myae Theint
450 Evi Thang
451 Wai Yan Min Aein
452 Naing Aung Lin
453 Min Khant Kyaw
454 Hla
455 L Htu Seng
456 Thinzar Tin
457 Hsu Pyae Sone
458 Min Thiha
459 Maykabyar Mya Thein
460 Khaing Thazin Phoo
461 Wai Lin Kyaw
462 Soe Lei Thandar
463 Wine Wine Mon
464 Su San Nadi
465 Lin Htet
466 Ingyin Pwint Phyu
467 Kyaw Thura Soe
468 Hein Naing Soe
469 Zayar Lin

မှတ်ချက်

(1) အမှတ်စဉ် (၂၃၄) မှ (၄၆၉) အထိ ဖော်ပြထားသည့် အောင်မြင်သူများသည် ၁၆.၅.၂၀၁၆ တနင်္လာနေ့ နံနက် (၉း၀၀) နာရီတွင် Novotel Hotel ၌ကျင်းပသည့် အောင်လက်မှတ်ပေးအပ်ပွဲ အခမ်းအနားသို့ တက်ရောက်ဘွဲ့ယူရပါမည်။

(2) HND ဘွဲ့ တက်ရောက်ယူမည့် ကျောင်းသားဦးရေနှင့် ကျင်းပမည့် ခန်းမ အကျယ်အဝန်းမမျှပါသဖြင့် (ပ) ကြိမ်နှင့် (ဒု) ကြိမ်ဟူ၍ ၂ ကြိမ်ခွဲပြီး ကျင်းပရခြင်းဖြစ်ပါသည်။

(3) (*) ပြထားသူများသည် ဧပြီလ ၂၇ ရက်နေ့ နောက်ဆုံးထားပြီး ကျောင်းသားရေးရာဌာနသို့ လာရောက်တွေ့ဆုံရပါမည်။

(4) အောင်မြင်သူများသည် ဘွဲ့နှင်းသဘင် အခမ်းအနားတက်ရောက်ရန်အတွက် ဧပြီလ (၂၇) ရက်နေ့နောက်ဆုံးထားပြီး ကျောင်းသားရေးရာဌာန MMB Campus -အမှတ် (၁၆၆) အထက်ပန်းဆိုးတန်းလမ်း၊ မင်္ဂလာတောင်ညွန့်မြို့နယ်၊ ရန်ကုန်မြို့။ ဖုန်း - ၀၁-၃၈၃၁၃၂၊ ၃၈၃၁၃၃ သို့ဆက်သွယ်ရပါမည်။

BTEC

TAUNGGYI EXPO'

(၇-၅-၂၀၁၆) မှ (၁၁-၅-၂၀၁၆)

ကျောက်တိုင်အားကစားခန်းမ

တောင်ကြီးမြို့ကုန်စည်ပြပွဲကြီး

WINNER 09 5173076,09 454091163,09 25060119

ပထမဦးဆုံးမြန်မာနိုင်ငံမီးသတ်ဦးစီးဌာန၏ အရည်အသွေးပြည့်မီကြောင်းထောက်ခံချက်ရရှိထားသည်

နေရာတိုင်းဆောင်ထား

Since 2001

အရောက်ပို့
တပ်ဆင်
ရှင်းပြ

Rain Flower

3 Years

ကြည့်မြင်တိုင်
ဖုန်း -၀၉-၇၃၁၀၀၈၉၀
-၀၉-၇၃၁၀၀၈၉၁
-၀၉-၄၅၁၇၃၀၀၀၅
-၀၉-၄၅၁၇၃၀၀၀၆

မြောက်ဥက္ကလာပ
ဖုန်း -၀၉-၇၃၁၅၄၆၇၀
-၀၉-၄၅၁၇၃၀၀၀၈

၉-မိုင်၊ ပြည်လမ်း
ဖုန်း -၀၉-၄၃၀၄၉၃၅၆

ပေါက်တော၀၊ အင်းစိန်
ဖုန်း -၀၁-၆၄၃၇၅၈
-၀၉-၇၃၁၂၆၀၅၇
-၀၉-၃၁၄၇၁၆၅၄
-၀၉-၄၅၁၇၃၀၀၀၂

နေပြည်တော်
ဖုန်း -၀၉-၄၉၂၀၈၈၀
-၀၉-၃၁၁၃၆၂၆၁

မန္တလေး
ဖုန်း -၀၉-၄၂၁၀၈၈၄၂၂
-၀၉-၆၅၀၀၄၁၃

ငှားမည်

မြို့လယ်တိုက်ခန်း(G/F) 12'x55', Hall Type, Power Meter, Ph, ဗိုလ်ဆွန်ပတ်လမ်း၊ ပန်းဘဲတန်းမြို့နယ်၊ Ph: 09-5028376, 09-31632109 (အကျိုးဆောင်မလို)

ဝန်ထမ်းအမြန်အလိုရှိသည်

၁။ ဆေးအရောင်း (၃)ဦး
၂။ သန့်ရှင်းရေး (၂)ဦး

နယ်မှဖြစ်ပါက အဆောင်ရှိသည်။ ရွှေပုပ္ပါးအထူးကုဆေးခန်း၊ ရန်ကင်းစင်တာဘေး၊ ဆရာစံလမ်းမကြီး၊ ရန်ကင်း။

Ph: 09-5133236

ကန့်ကွက်နိုင်ကြောင်းကြော်ငြာ

တောင်ဥက္ကလာပမြို့နယ်၊ မြေတိုင်းရပ်ကွက်အမှတ်-၉၊ မြေကွက်အမှတ်-၈၅၂/က၊ မြေကွက်တည်နေရာအမှတ် ၈၅၂/က၊ ကျော်သူ ၂၂လမ်း၊ ၉ရပ်ကွက်၊ တောင်ဥက္ကလာပမြို့နယ်၊ (ဦးအောင်ကြည်) [၁၂/ဥကတ(နိုင်)၀၂၄၅၂၁] အမည်ပေါက် နှစ်(၆၀)ဂရန်မြေအား အမည်ပေါက်ဖခင်(ဦးအောင်ကြည်) မိခင်(ဒေါ်ငွေသောင်း)တို့ကွယ်လွန်သဖြင့် ဦးမြင့်ထိုး [၁၂/ဥကတ(နိုင်)၀၂၃၈၉၂]က တစ်ဦးတည်းသောသား တော်စပ်ကြောင်း ကျမ်းကျိန်လွှာနှင့် သေစာရင်းတို့ကို တင်ပြ၍ အမွေဆက်ခံပိုင်ဆိုင်ကြောင်း စာချုပ် ချုပ်ဆိုရန် မြေပုံကူးလျှောက်ထားလာရာ တရားဝင်ခိုင်လုံသော အထောက်အထား များဖြင့် ဤကြော်ငြာပါသည့်နေ့မှစ၍ (၇)ရက်အတွင်း ကန့်ကွက်နိုင်ပါကြောင်းနှင့် ကန့်ကွက်မှုမရှိပါက လုပ်ထုံးလုပ်နည်းအတိုင်း ဆက်လက်ဆောင်ရွက်ပေး မည်ဖြစ်ပါကြောင်း အသိပေးကြေညာ အပ်ပါသည်။

မြို့ပြစီမံကိန်းနှင့်မြေစီမံခန့်ခွဲမှုဌာန
ရန်ကုန်မြို့တော်စည်ပင်သာယာရေးကော်မတီ

ဒီကရီကိုအတည်ပြုလုပ်ရန် အမိန့်မထုတ်သင့်ကြောင်း ထုချေစေရန် အကြောင်းကြားစာ

(တရားမကျင့်ထုံးဥပဒေအမိန့်-၂၁၊ နည်းဥပဒေ-၂၂)

ရန်ကုန်အနောက်ပိုင်းခရိုင်တရားရုံး

၂၀၁၆ ခုနှစ်၊ တရားမဇာရီမှုအမှတ်-၃၄

ဦးဇော်သူထိုက်ပါ (၂) နှင့် ဒေါ်ရီရီသန်းပါ (၅)
တရားနိုင်များ တရားရှုံးများ

အမှတ် (၅၇/ဃ)၊ သဘာ၀ရိပ်မြိုင်၊ အောင်ဇေယျရိပ်သာလမ်း၊ လှိုင်မြို့နယ်၊ ရန်ကုန်တိုင်းဒေသကြီးနေ ဒေါ်နွဲ့နွဲ့မွှေး (ယခုလိပ်စာမသိသူ) နှင့် အမှတ် (၁၇၂) ဗိုလ်ချိုလမ်း အမှတ် (၃) ရပ်ကွက်၊ ဒဂုံမြို့သစ် (မြောက်ပိုင်း) မြို့နယ်၊ ရန်ကုန်တိုင်းဒေသကြီးနေ ဦးသက်တင်လတ် (ယခုလိပ်စာမသိသူ) သိစေရမည်။

၂၀၁၄ ခုနှစ်၊ တရားမကြီးမှုအမှတ်-၁၄၂ အမှုတွင် ကျရှိသည့်ဒီကရီကိုအတည်ပြုလုပ်ရန် ဤရုံးတော်တွင် တရားနိုင်များက လျှောက်ထားသည်ဖြစ်၍ မည်သည့်အကြောင်းကြောင့် အတည်ပြုလုပ်စေရန်အမိန့်ကို မထုတ်သင့်ကြောင်း အကြောင်းတစ်ခုခုရှိလျှင် ပြ၍ ထုချေရန် သင်ကိုယ်တိုင်ဖြစ်စေ၊ ရှေ့ေနေအခွင့်ရသူ ရှေ့နေဖြင့်ဖြစ်စေ၊ အကြောင်းပြနိုင်သော အခွင့်ရကိုယ်စားလှယ်ဖြင့်ဖြစ်စေ ၂၀၁၆ ခုနှစ်၊ မေလ ၉ ရက် (၁၃၇၈ ခုနှစ်၊ ကဆုန်လဆန်း ၃ ရက်) မွန်းမတည်မီ ၁၀ နာရီတွင် ဤရုံးရှေ့သို့ လာရောက်စေ။

၂၀၁၆ ခုနှစ်၊ ဧပြီလ ၂၂ ရက်တွင် ဤရုံးတော်တံဆိပ်ရိုက်နှိပ်၍ ကျွန်ုပ်လက်မှတ်ရေးထိုးထုတ်ပေးလိုက်သည်။

(စိုးသန့်)
ဒုတိယခရိုင်တရားသူကြီး (၄)
ရန်ကုန်အနောက်ပိုင်းခရိုင်တရားရုံး

သမီးအဖြစ်မှစွန့်လွှတ်ခြင်း

နေပြည်တော်ကောင်စီနယ်မြေ၊ တပ်ကုန်းမြို့နယ်၊ မကျီးပင်အုပ်စု၊ ပျော်ရွာနေ အဖ ဦးဘိုချို-အမိ ဒေါ်ခင်မာလာတို့၏ သမီး၊ မရီရီချို [၉/တကန(နိုင်)၂၁၆၈၉၃]သည် မိဘဆိုဆုံးမမှုကို မနာယူဘဲ အကြိမ်ကြိမ်စိတ်ဆင်းရဲအောင်ပြုမူပါသဖြင့် ယနေ့မှစ၍ သမီးအဖြစ်မှ အမွေပြတ်စွန့်လွှတ်လိုက်ပါကြောင်းနှင့် နောက်နောင် ၎င်းနှင့်ပတ်သက်သော ကိစ္စအ၀၀ကို လိုက်လံဖြေရှင်းပေးမည်မဟုတ်ပါကြောင်း။ စုံစမ်းမေးမြန်းခြင်း သည်းခံပါ။

ဦးဘိုချို-ဒေါ်ခင်မာလာ

သစ်တောနဲ့သစ်ပင် ချစ်ခင်တဲ့လူမျိုး သစ်ပင်ကို နှစ်စဉ်စိုက် ရွှေတိုက်ကိုစိုး

၁၃၇၈ နှစ်သစ်မင်္ဂလာဆုတောင်း

စေတနာသည် - ပထမ
ရွှေရည်မှန်သည် - ဒုတိယ
လက်ရာကောင်းခြင်း - အဓိက

ဆွေတို့ကိုယ်မှာ အလှဆင်မြဲ "ရွှေရည်ဦး" ကိုအားပေးမြဲ။ ရွှေချစ်သူတို့ အတွက် ရွှေရည်ဦး က ထာဝရစောင့်ကြိုနေတယ်နော်။ မိတ်ဟောင်းမိတ်သစ် များနှင့် ချစ်မိတ်ဆွေအားလုံး

နှစ်ဟောင်းကုန်ပျောက်၊ နှစ်သစ်ရောက်၊ ထွန်းသစ်မင်္ဂလာရှိပါစေ၊ နှစ်သစ်မင်္ဂလာ၌ချိန်ခါ စိတ်မှာညစ်မဲကင်းပါစေ၊ တစ်နှစ်ပတ်လုံးစိတ်ဖြူဖုံး၊ ရွှင်ပြုံး ကြည်သာရှိပါစေလို့ "ရွှေရည်ဦး" ရွှေဆိုင်မိသားစုမှ ဆုတောင်းမေတ္တာဖြန့်ဝေလိုက်ပါတယ်။

ရွှေရည်ဦး ရွှေဆိုင် မိသားစု

အမှတ်(၁၀၅)၊ဗိုလ်ဆွန်ပက်(အောက်)လမ်း၊
ပန်းဘဲတန်းမြို့နယ်၊ ရန်ကုန်မြို့
☎ : 01-246814,254711,387566

အောင်မင်္ဂလာမြေဇင်းတောရတရားရိပ်သာ၊ မှော်ဘီ၊ ဘွက်ကြီးရွာ (၄၅)ရက်တရားစခန်းဖွင့်မည်

ရန်ကုန်တိုင်းဒေသကြီး၊ မှော်ဘီမြို့နယ်၊ ဘွက်ကြီးကျေးရွာအနီးရှိ အောင်မင်္ဂလာမြေဇင်းတောရရိပ်သာ၌ တရားစခန်းအမှတ်စဉ်(၄၀)ကို မောင်းထောင်မြေဇင်းတောရဆရာတော်ကြီး၏ ဉပနိဿယအတိုင်း နာယကဆရာတော် အသျှင်ဇဝနကိုယ်တိုင် သမထ၊ ဝိပဿနာကျင့်စဉ်များကို ၁-၅-၂၀၁၆ရက်မှ ၁၄-၆-၂၀၁၆ရက်အထိ ဖွင့်လှစ်နည်းပြပေးမည်။ တရားစခန်း ဝင်လိုသူ ရဟန်း၊ သီလရှင်၊ အမျိုးသား၊ အမျိုးသမီးများ အမည်စာရင်းများ ပေးသွင်း ကြရန်နှင့် ၃၀-၄-၂၀၁၆ရက် လူကိုယ်တိုင် စခန်းဝင်သတင်းပို့ကြပါရန်။

စခန်းဝင်ကြေး၊ ဆွမ်းစရိတ်ကြေးများပေးသွင်းရန်မလို(မလို)ပါ။

ဆက်သွယ်အမည်စာရင်းပေးရန် -

ဖုန်း-၀၉-၇၃၁၀၉၈၃၈၊ ၀၉-၇၇၇၈၅၅၆၇၈၊ ၀၉-၅၀၀၇၀၅၈၊ ၀၉-၈၆၂၇၈၆၅

"ဗနတ" ဆရာများ ဆွမ်းကပ်လှူဒါန်းပွဲဖိတ်ကြားလွှာ

ဗဟိုနိုင်ငံရေးတက္ကသိုလ် ဆရာ/ဆရာမဟောင်းများ၏ ကွယ်လွန်ခဲ့ပြီဖြစ်သော လုပ်ဖော်ကိုင်ဖက် (ရဲဘော်)များအားရည်စူး၍ ဆွမ်းကပ်လှူဒါန်းခြင်းကို အောက်ပါအစီအစဉ်အတိုင်း ကျင်းပမည်ဖြစ်ပါသဖြင့် ဆရာ/ဆရာမများအားလုံး မပျက်မကွက်တက်ရောက်ကြပါရန် ရင်းနှီးစွာ ဖိတ်ကြားအပ်ပါသည်။

အချိန် - နံနက် ၉း၃၀ နာရီ
နေ့ရက် - ၂၉-၄-၂၀၁၆ ရက် (သောကြာနေ့)
နေရာ - နိုင်ငံတော်ပရိယတ္တိသံဃတက္ကသိုလ် မိုးကုတ်ဆွမ်းစားဆောင်၊ ကမ္ဘာအေး

ဖြစ်မြောက်ရေးအဖွဲ့
ဦးကျော်သန်း-၀၉-၂၅၄၃၇၅၈၁၃
ဦးစိုးထွန်း-၀၉-၅၀၁၉၉၇၉

မြတ်ရတနာသင်တန်းများဖွင့်ပါမည်

ဗိုလ်တထောင်စေတီတော်ရင်ပြင် ၁၅ခန်းတွဲနောက်ဘက်ရှိ ဗုဒ္ဓဓမ္မစာပေ နှစ်ထပ်သင်တန်းဆောင်တွင် ၁-၅-၂၀၁၆ရက် နံနက် ၈း၃၀နာရီမှစ၍ အပတ်စဉ်တနင်္ဂနွေနေ့တိုင်း (သို့) ၇-၅-၂၀၁၆ရက် နံနက် ၈း၃၀နာရီမှစ၍ အပတ်စဉ်စနေနေ့တိုင်း အဘိဓမ္မာ-ဋီကာကျော်-ဝိသုဒ္ဓိမဂ်သင်တန်းများကို ဓမ္မဒါန ပို့ချပေးမည်ဖြစ်ပါ၍ မည်သူမဆိုတက်ရောက်နိုင်ပါသည်။

(တစ်ပတ်လျှင် တစ်ရက်သာ)

ဖုန်း-၀၉-၅၀၂၀၇၈၉၊ ၀၉-၇၃၀၀၂၁၉၈

ဝမ်းတော်ပြည့်ပညာဒါန

L.C.C.I Level I & II စာရင်းကိုင်သင်တန်း

စာရင်းကိုင်ပညာကို အခြေခံမှစ၍ အင်္ဂလိပ်စာမေးပွဲကို ထူးချွန်စွာအောင်မြင်သည်အထိ သင်ကြားပေးမည်။

သင်တန်းဖွင့်မည့်နေ့ ။ ၃-၅-၂၀၁၆(အင်္ဂါနေ့)ဖွင့်မည်။ (တန်းခွဲ-၉)
သင်တန်းချိန်။ ။ တနင်္လာ၊ အင်္ဂါ၊ ဗုဒ္ဓဟူး၊ နံနက်(၉း၃၀)မှ(၁၁း၃၀)ထိ။

သင်တန်းတက်ရောက်လိုသူများသည် ဝမ်းတော်ပြည့်ဘုန်းတော်ကြီးကျောင်း၊ တောင်ဥက္ကလာပမြို့ပြင်းယမှတ်တိုင်၊ ပါရမီလမ်း၊ အမှတ်(၃)ဝိုင်း။ ဖုန်း-09795625290, 095410909, 095088264 သို့ ဆက်သွယ်မေးမြန်း၍ ကြိုတင်စာရင်း သွင်းတက်ရောက်သင်ယူနိုင်ပါသည်။

Dumper ကားမျိုးစုံ နှင့် Truck ကားမျိုးစုံကို မြန်မာ့အကောင်းဆုံး **နဂါးနီ ကုမ္ပဏီ** တွင်ရောင်းချပေးနေပါပြီ။ **ရန်ကုန်လိုင်စင်** ဖြင့်ရပါမည်။

အမှတ်(၁၅)၊ ကျန်စစ်သားစက်မှုဇုန်၊ (အမှတ်၂လမ်းမနှင့် ကျန်စစ်သားလမ်းဆုံအနီး) ဒဂုံမြို့သစ်တောင်ပိုင်းမြို့နယ်၊ ရန်ကုန်မြို့။
အကွက်(၂၇)၊ အဆင့်မြင့်ယာဉ်ပြင်အလုပ်ရုံ၊ ဘောဂသီရိအဝေးပြေးယာဉ်ရပ်နားစခန်းရှေ့၊ နေပြည်တော်။
095191131,0973104047

BOSS အဆင့်မြင့် ပါကေးအရောင်းခန်းမ

အဆင့်မြင့် **Laminate Flooring** ကြမ်းခင်းပြားများနှင့် 100% ရေစိုခံ ဗွီနိုင်းကြမ်းခင်းပြားများကို ဈေးနှုန်းချိုသာစွာဖြင့် တိုက်ရိုက်ရောင်းချပေးနေပါသည်။

အရောင်းခန်းမ(၁)-အမှတ်(၂၈၁)၊ အလယ်ရွှေဂုံတိုင်လမ်းမကြီး၊ ရွှေဂုံတိုင်ဟိုတယ်ဘေး၊ ဗဟန်းမြို့နယ်၊ ရန်ကုန်။
Ph : 01-8603151, 01-8603389, 09-8626261, 09-5426261, 09-73152381
အရောင်းခန်းမ(၂)-တိုက်(အေ-၂)၊ အခန်း(၀၀၄)၊ ယုဇနပလာဇာဘေး၊ အောင်မင်္ဂလာမှတ်တိုင်အနီး၊ ပညာဒလလမ်း။
Ph : 09-5425251, 09-73225484
အရောင်းခန်းမ(၃)၊ အမှတ်(၂၄၈)၊ အရှေ့မြင်းပြိုင်ကွင်းလမ်းမကြီး၊ မြန်မာ့ရှေ့ဆောင်ဘဏ်ဘေး၊တာမွေမြို့နယ်၊ရန်ကုန်။
Ph : 09-5076661, 09-5076662,09-5076663

ချောင်းသာကမ်းခြေ ရောက်ပြီဆို ချောင်းသာယာကို စီးဖို့လို...
အေးမြသာယာ ချောင်းကျယ်နံဘေး တောတောင်ရှုခင်း နှလုံးအေး..

ချောင်းသာယာ အပျော်စီးသင်္ဘော

ချောင်းသာယာဆိပ်ကမ်း (ဥတိုတ်တားထိပ်)၊ ချောင်းသာကမ်းခြေ။
ဆက်သွယ်ရန်-09 452 955 661 မှ (5) အထိ။

TRS THREE RED STARS Co., Ltd.

Rattan & Water Hyacinth Furniture and Accessories

နှစ်သစ်ကူး သင်္ကြန်အထူးဈေးရောင်းပွဲတော်

(28-March-2016 မှ 30-April-2016)

Hot Line
09-5116129
09-5102539

2% to 10% Discount

လူကြီးမင်းတို့၏
နေအိမ်၊ဟိုတယ်၊ ရုံးခန်း၊ Spa ၊ စားသောက်ဆိုင် နှင့် Interior Designများအတွက်
ကြိမ် နှင့် ဗေဒါ တို့ဖြင့် ပြုလုပ်ထားသောအရည်အသွေးမြင့် ပရိဘောဂများ၊
အသုံးအဆောင်ပစ္စည်းများကို ထုတ်လုပ် ဖြန့်ဖြူးပေးလျက်ရှိပါသည်၊
Customize Design များကို လည်းလက်ခံဆောင်ရွက်ပေးပါသည်၊

Yangon: TAW WIN Center
Ph : 09-254118527
www..facebook.com/Three Red Stars

Mandalay: E-4,62st, Sanpya
Industrial Myothit.Ph : 02-5153489

Sagaing: MAKYEE SIN Showroom
No-86, Makyee Sin, Sagaing-Monywa Road,
Sagaing Tsp, Sagaing. Ph : 09-47063305

Bagan: No.A 33,35,E2
Corner of Nweni St and 6th St,
Bagan Myothit Bazaar. Ph : 09-5116129

ဂူဏ်ရည်ဆေးတိုက်

ဂုဏ်ရည် ® အမှတ်တံဆိပ်

ကြော်ငြာခွင့်ပြုချက်အမှတ်-
တဆ၀က (စာနယ်ဇင်း) ၀၅၄/၀၇၁၃

ဂရင်ဂျီနာ၊ အတွင်းအပြင်လိပ်ခေါင်းရောဂါ၊ ဆီးချို၊ သွေးချိုကျဆေး၊ ဆီးကျိတ်ရောဂါ၊
အဆစ်ရောင်ကိုက်လေးဖက်နာ၊ အဆီကျဆေး၊ သွေးတိုးရောဂါ၊ ချောင်းဆိုးရင်ကျပ်၊
အသည်းရောဂါ၊ အရိုးအကြောရောဂါ၊ ဆီးရောဂါ၊ အဖျားရောဂါ၊
အကျိတ်ရောဂါအတွက် အစွမ်းထက်ဆေးများကို ပင်ရင်းလိပ်စာနှင့်
အမြို့မြို့ဆေးဆိုင်တိုင်းတွင် ရရှိနိုင်ပါသည်။

၈၂(၂)၊ သာယာကုန်းလမ်း၊ နံ့သာကုန်းရပ်ကွက်၊ အင်းစိန်မှ အထက်ပါရောဂါများအတွက်
အစွမ်းထက်တိုင်းရင်းဆေးများရရှိနိုင်ပါသည်။
အချိန် - နံနက်(၁၀း၀၀)နာရီမှ ညနေ(၅း၀၀)နာရီအထိ (တနင်္ဂနွေနေ့ပိတ်သည်။)
ဖုန်း-၀၁ ၆၄၂၆၈၂၊ ၀၁ ၆၄၁၅၀၁၊ ၀၉ ၉၇၀၀၅၀၀၅၀