ကြေးမှုံ

The Mirror

Established in 1957

၁၉၅၇ ဧပြီ ၁၆ တွင် စတင်တည်ထောင်သည်။

၁၃၇၇ ခုနှစ်၊ နတ်တော်လဆန်း ၃ ရက်၊ တနလာနေ့၊ (14-12-2015) (စဉ်၁၄)

ဗုဒ္ဓအလိုကျ အဆုံးအမတော်

သဗ္ဗပါပဿ အကရဏံ - မကောင်းတာ(အကုသိုလ်)ဟူသမျှ ဘာမျှမလုပ်ပါနှင့်။
ကုသလဿ ဥပသမ္ပဒါ - ကောင်းတာ(ကုသိုလ်)မှန်သမျှ အားလုံးပြုလုပ်ပါ။
သစိတ္တ ပရိယောဒပနံ - မိမိစိတ်ကို မိမိနှိုင်အောင်ထိန်းပါ။
(မကောင်းတာ မလုပ်ဖြစ်အောင် စိတ်ကိုထိန်းပါ)
ဧတံ ဗုဒ္ဓါန သာသနံ - ဤသုံးမျိုးသည် ဗုဒ္ဓ၏အလိုတော်ကျ အဆုံးအမတည်း။

(ဓမ္မပဒ)

ရန်ကုန်ပြည်သူ့ဆေးရုံကြီးသည် အနယ်နယ်အရပ်ရပ်မှ ဝေဒနာရှင်လူနာများအတွက် အားကိုးအားထားရာဆေးရုံကြီးဖြစ်

ရန်ကုန် ဒီဇင်ဘာ ၁၃

ပြည်ထောင်စုသမ္မတမြန်မာနိုင်ငံတော် ဒုတိယသမ္မတ ဒေါက်တာစိုင်းမောက်ခမ်းသည် ယနေ့နံနက် ၉ နာရီတွင် ရန်ကုန်မြို့ ရန်ကုန်ပြည်သူ့ဆေးရုံကြီး ပြုပြင်မွမ်းမံတည်ဆောက်ပြီးစီးမှုနှင့် ဆက်လက်ဆောင်ရွက်နေမှုတို့ကို သွားရောက်ကြည့်ရှုစစ်ဆေးသည်။

ရှေးဦးစွာ ဒုတိယသမ္မတသည် ပင်မကုသဆောင်၊ ငါးထပ်လူနာဆောင်၊ ၁၂ ထပ်ဆောင်အသစ် ဆောက်လုပ်နေမှု၊ ပင်မဆောင်ပြင်ဆင်မွမ်းမံ တည်ဆောက်နေမှုတို့ကို လှည့်လည်ကြည့်ရှုစစ်ဆေးသည်။

ထို့နောက် ဒုတိယသမ္မတသည် ပင်မဆောင်အဆောင်(၁၁)နှင့် အဆောင်(၁၂)၊ အမျိုးသမီးလူနာဆောင်နှင့် အမျိုးသားလူနာဆောင်တို့တွင် တက်ရောက်ကုသလျက်ရှိသည့် လူနာများအား လှည့်လည်ကြည့်ရှုအားပေးပြီး အရိုးနှင့် ထိခိုက်ဒဏ်ရာကုဌာနတွင် ယခုနှစ် ဧပြီ ၂၇ ရက်က ဘယ်ဘက်လက်မောင်းအလယ်ခန့်မှ ပြတ်တောက်ဓားဒဏ်ရာရရှိခဲ့သည့် လူနာ၏လက်ကို ကောင်းမွန်စွာပြန်လည်ခွဲစိတ်ကုသနိုင်မှုအခြေအနေကို လည်းကောင်း၊ ကြံ့ရည်ကြိတ်စက်ညပ်ကာ ဘယ်ဘက်လက်ချောင်းလေးချောင်း ကျိုးကြေသွားသည့် လက်ချောင်းအစားထိုး ခွဲစိတ်ကုသအောင်မြင်မှုအခြေအနေကို လည်းကောင်း ကြည့်ရှုအားပေးသည်။

ဆက်လက်၍ ဒုတိယသမ္မတသည် ငါးထပ်ဆောင်အသစ် ခွဲစိတ်ဆောင်(၃)ရှိ လူနာများနှင့် အရေးပေါ်ကုသဆောင်ရှိ လူနာများအား ကြည့်ရှုအားပေးစကားပြောကြားပြီး တိုးချဲ့ ၁၂ ထပ်အဆောက်အအုံ ဆောက်လုပ်နေမှုကို ကြည့်ရှုစစ်ဆေးကာ လိုအပ်သည်များ မှာကြားသည်။

စာမျက်နှာ ၃ ကော်လံ ၁ သို့●

ဒုတိယသမ္မတ ဒေါက်တာစိုင်းမောက်ခမ်း ရန်ကုန်ပြည်သူ့ဆေးရုံကြီး ပင်မဆောင်တွင် တက်ရောက်ကုသနေသည့် လူနာများအား ကြည့်ရှုစစ်ဆေးစဉ်။ (သတင်းစဉ်)

ဖိုးကျားအပန်းပြေဆင်စခန်းကို ကုမ္ပဏီများအား လေလံစနစ်ဖြင့် ငှားရမ်းမည်

စာမျက်နှာ - ၈

မြန်မာနိုင်ငံကုမ္ပဏီများ အက်ဥပဒေ အတည်ပြုပြဋ္ဌာန်းပြီးပါက စတော့အိတ်ချိန်းတွင် နိုင်ငံခြားသားပိုင်အစုရှယ်ယာများ ပါဝင်ခွင့်ပြုမည်

ရန်ကုန် ဒီဇင်ဘာ ၁၃

မြန်မာနိုင်ငံ ကုမ္ပဏီများအက်ဥပဒေကို အသစ်ပြန်လည် ပြင်ဆင်ရေးဆွဲနေပြီဖြစ်ပြီး မကြာမီကာလအတွင်း အတည်ပြုပြဋ္ဌာန်းနိုင်မည်ဖြစ်ရာ စတော့အိတ်ချိန်းတွင် နိုင်ငံခြားသားပိုင် အစုရှယ်ယာများပါဝင်သည့် ဖက်စပ်ကုမ္ပဏီများကို ပါဝင်ခွင့်ပြုမည်ဖြစ်ကြောင်း ဘဏ္ဍာရေးဝန်ကြီးဌာန ပြည်ထောင်စုဝန်ကြီး ဦးဝင်းရှိန်က ရန်ကုန်စတော့အိတ်ချိန်းဖွင့်ပွဲအခမ်းအနားတွင် ပြောကြားခဲ့သည်။

မြန်မာနိုင်ငံတွင် ပထမဆုံး ဖွင့်လှစ်နိုင်ခဲ့သည့် ရန်ကုန်စတော့အိတ်ချိန်းကို ဒီဇင်ဘာ ၉ ရက်က ရန်ကုန်မြို့ ကုန်သည်လမ်းနှင့် ဆူးလေဘုရားလမ်း ထောင့်(ယခင်မြဝတီဘဏ်ရုံးအဆောက်အအုံ)တွင် ဖွင့်လှစ်ခဲ့ရာ စတင်ဖွင့်လှစ်ချိန်တွင် မြန်မာနိုင်ငံသားများပိုင် အများနှင့်သက်ဆိုင်သော ကုမ္ပဏီများဖြင့်သာ စတင်ဆောင်ရွက်ခွင့်ပြုသွားမည်ဖြစ်ပြီး ပြန်လည်ရေးဆွဲနေသည့် မြန်မာနိုင်ငံ ကုမ္ပဏီများ အက်ဥပဒေအတည်ပြုပြဋ္ဌာန်းနိုင်သည့်အခါ နိုင်ငံခြားသားပိုင် အစုရှယ်ယာများပါဝင်သည့်

စာမျက်နှာ ၃ ကော်လံ ၁ သို့○

BBB

ဘီသုံးလုံး ကားအရောင်းဆင်တာ

Specializes in Wagons(4WD)

38+40 ၊ကမ္ဘာအေးဘုရားလမ်း(နင်းဆီကုန်းဘိုးဘွားရိပ်သာရှေ့)၊ ဗဟန်း

Phone: 09-7320-7777

ကြေးမုံ စာတည်းရုံထောင် ၁၄-၁၂-၂၀၁၅၊ တနင်္လာနေ့

ဆန်းစစ်ချက်ကောင်းများထုတ်ဖော်

မြန်မာနိုင်ငံတွင် ပြီးခဲ့သည့်ကာလများက ရေကြီးရေလျှံမှုနှင့် မြေပြိုမှုဖြစ်စဉ်များဖြစ်ပွားခဲ့ရာ အဆိုပါ ဖြစ်စဉ်များဖြစ်ပွားပြီးခဲ့သည့် ကာလအလွန်လိုအပ်ချက်များ ဆန်းစစ်ချက်အစီရင်ခံစာထုတ်ပြန်သည့် ပြန်လည်ထူထောင်ရေးဖိုရမ်အခမ်းအနားကို နေပြည်တော်တွင် ကျင်းပခဲ့ပါသည်။

ဖြစ်ပွားခဲ့သည့် ရေကြီးရေလျှံမှုနှင့်မြေပြိုမှုဖြစ်စဉ်များကြောင့် ပျက်စီးဆုံးရှုံး၊ ထိခိုက်နစ်နာခဲ့ရသည့် ပြည်သူများစွာတို့၏ဘဝ ကောင်းမွန်စွာဖြင့် ပြန်လည်တည်ဆောက်ပေးနိုင်ရန်ဟူသည့် တစ်ခုတည်းသောရည်ရွယ်ချက်ဖြင့် ပါဝင်ကူညီဆောင်ရွက်သူများအားလုံး ညီညီညွတ်ညွတ်တက်တက်ကြွကြွ ဆောင်ရွက်ခဲ့ကြသောကြောင့် ပြန်လည်ဆန်းစစ်မှုကိုကြည့်မည်ဆိုလျှင် အကျိုးရလဒ်ကောင်းများစွာရှိခဲ့သည်ဟု ဆိုရမည်ဖြစ်သည်။

သို့သော် ပြန်လည်ထူထောင်ရေးလုပ်ငန်းများကို ဆောင်ရွက်ရာတွင် စိန်ခေါ်မှုများနှင့် အခက်အခဲများစွာရှိခဲ့သည်ဖြစ်ရာ အနာဂတ်ကာလ၌ ယင်းတို့ကို ကျော်လွှားဖြေရှင်းပေးနိုင်မည့် အဖြေများကိုလည်း ဝိုင်းဝန်းသုံးသပ်ဆွေးနွေးကြကာ ဆန်းစစ်အဖြေရှာကြရမည်ဖြစ်သည်။ ထိုသို့အဖြေရှာနိုင်ရန်အတွက်လည်း ယခုကျင်းပခဲ့သည့် ဖိုရမ်များမှတစ်ဆင့် ကောင်းသောရလဒ်များကို ထုတ်ယူကြရမည်ဖြစ်သည်။

တွေ့ရှိခဲ့ရသော ရလဒ်ကောင်းများတွင် ရေဘေးသင့်ရပ်ရွာများ၌ ကြီးမားသည့်ပျက်စီးဆုံးရှုံးမှုကြားတွင် ပရဟိတစိတ်ဖြင့် တစ်တပ်တစ်အား ဝိုင်းဝန်းဖေးကူသည့်စိတ်ဓာတ်၊ ကျန်ရစ်သမျှ ပစ္စည်းဥစ္စာတို့ကို အများအတွက် မျှဝေသုံးစွဲနိုင်သည့် စိတ်ဓာတ်ကြံ့ခိုင်မှုများမှာ မြန်မာတို့၏လူမှုဘဝသမိုင်းမှတ်တိုင်တွင် မှတ်တမ်းတင်ထားရမည်ဖြစ်သည်။

ထို့အပြင် ကယ်ဆယ်ရေးနှင့်ရှေးဦးပြန်လည်ထူထောင်ရေးလုပ်ငန်းစဉ်များတွင် ကိုယ်ကျိုးမဖက်၊ စွမ်းစွမ်းတမ် စွန့်လွှတ်အနစ်နာခံခဲ့ကြသော အရပ်ဘက်အဖွဲ့အစည်းများ၊ လူမှုရေးအသင်းအဖွဲ့များ၊ လုံခြုံရေးနှင့်ကယ်ဆယ်ရေး အဖွဲ့အစည်းများ၊ တပ်မတော်သားများ၏ စွန့်လွှတ်အနစ်နာခံမှုများကို ခီးကျူးဂုဏ်ပြု အသိအမှတ်ပြုကြရမည်ဖြစ်သည်။ ၎င်းတို့၏ သတ္တိနှင့် ကြံ့ခိုင်မှုများမှာ အနာဂတ်ကာလ ပြန်လည်ထူထောင်ရေးဖြစ်စဉ်များအတွက် ခွန်အားများပင်ဖြစ်သည်။

အစီရင်ခံစာအရ ရေကြီးရေလျှံမှုနှင့်မြေပြိုမှုဖြစ်စဉ်ကာလအတွင်း ထိခိုက်နစ်နာခဲ့ရသော ပြည်သူ့ဦးရေမှာ နှစ်သန်းနီးပါးရှိသည်ဟုသိရသည်။ ဘေးအန္တရာယ်ကြောင့် ထိခိုက်နစ်နာခဲ့ရသည့် စီးပွားရေးတန်ဖိုး ပျမ်းမျှပမာဏမှာ ကျပ်သန်း ပေါင်း ၁ ဒသမ ၉ ထရီလီယံ သို့မဟုတ် အမေရိကန်ဒေါ်လာ သန်းပေါင်း ၁ ဒသမ ၅ ဘီလီယံခန့် ဆုံးရှုံးမည်ဟုခန့်မှန်းထားပြီး ပြန်လည်ထူထောင်ရေးအတွက် လိုအပ်ချက်မှာလည်း ယင်းတန်ဖိုးပမာဏအတိုင်းပင်ရှိမည်ဟု ဆိုထားသည်။

ဆန်းစစ်ချက်အပေါ် အရေးပါသောအကြံပြုချက်များမှာ အုပ်ချုပ်ရေးဆိုင်ရာ ပေါင်းစပ်ညှိနှိုင်းမှုအားကောင်းစေရေး၊ သတင်းအချက်အလက်စနစ်နှင့် ရှေးဦးအရေးပေါ် ကြိုတင်ကြေညာနိုင်မှုစနစ်ထူထောင်ရေး၊ အရေးပေါ်လုပ်ငန်းစဉ်များ အားကောင်းစေရေး၊ ရှေးဦးပြန်လည်ထူထောင်ရေးကိုဦးစားပေးဆောင်ရွက်နိုင်ရေး၊ အရင်းအမြစ်ခွဲဝေမှုကို ပွင့်လင်းမြင်သာစွာဖြင့် တာဝန်ယူမှုပြည့်ဝစွာ စီမံခန့်ခွဲနိုင်ရေး၊ အုပ်ချုပ်ရေးစနစ်နှင့် လုပ်ထုံးလုပ်နည်းများခိုင်မာရေးတို့ဖြစ်သည်။

သဘာဝဘေးကာလအလွန် ဆန်းစစ်တွေ့ရှိချက်များမှရရှိလာသည့် အဆိုပါလိုအပ်ချက်များအား ပြင်ဆင်ဆောင်ရွက်ခြင်းဖြင့် အနာဂတ်ဖွံ့ဖြိုးတိုးတက်ရေးအတွက် ကောင်းမွန်သောအထောက်အပံ့ကောင်းများ ဖြစ်စေနိုင်သည်။ တစ်နည်းဆိုသော် ယနေ့ပြုပြင်ပြောင်းလဲရေးအတွက် လက်တွေ့ကျသော ဆောင်ရွက်ချက်များဖြစ်သည်။ အနာဂတ်အသီးအပွင့်များ ဖြစ်ထွန်းရေးအတွက် ရှေ့နောက်ဆက်စပ်မှုရှိရှိ ဆောင်ရွက်ရန်လိုအပ်မည့် အစီအမံများလည်းဖြစ်သည်။

သို့ဖြစ်ရာ အလုပ်တစ်ခုကိုဆောင်ရွက်ရာတွင် ပြီးပြီးရောသဘောမထားဘဲ ပြန်လည်ဆန်းစစ်အကဲဖြတ်ကာ သုံးသပ်ညှိနှိုင်းဆောင်ရွက်ခြင်းဖြင့် ပေါ်ထွက်လာမည့်အကျိုးရလဒ်ကောင်းများသည် အနာဂတ်အတွက် အထောက်အပံ့ကောင်းများဖြစ်သည်။ အဆက်အစပ်မိသော ကောင်းမွန်သောဆောင်ရွက်ချက်ဖြစ်သည့် ဤဆန်းစစ်ချက်များကို ဆက်လက်အကောင်အထည်ဖော်ကြရမည်ဖြစ်ပါသည်။ ။

စောမွန်လှကျွန်း အပန်းဖြေဟိုတယ်စီမံကိန်း၏ ပတ်ဝန်းကျင်ထိခိုက်မှု ဆန်းစစ်

မြိတ် ဒီဇင်ဘာ ၁၃

တနင်္သာရီတိုင်းဒေသကြီး မြိတ်မြို့ ကမ်းနားလမ်းရှိ ပုလဲရတနာခန်းမ၌ ဒီဇင်ဘာ ၁၂ ရက်က Saw Mon Hla Island Resort Co.,Ltd ဦးစီး၍ ကျွန်းစုမြို့နယ်အတွင်းရှိ စောမွန်လှကျွန်းတွင် အပန်းဖြေဟိုတယ်စီမံကိန်း၏ပတ်ဝန်းကျင်ထိခိုက်မှုဆန်းစစ်ခြင်းလုပ်ငန်း(EIA) ဆိုင်ရာ အချက်အလက်များ ရှင်းလင်းတင်ပြခြင်းအခမ်းအနား ကျင်းပခဲ့ကြောင်း သိရသည်။

အခမ်းအနားတွင် တနင်္သာရီတိုင်းဒေသကြီး ပတ်ဝန်းကျင်ထိန်းသိမ်းရေးနှင့် သစ်တောဝန်ကြီးဌာန ပတ်ဝန်းကျင်ထိန်းသိမ်းရေးဦးစီးဌာန ညွှန်ကြားရေးမှူး ဦးအောင်ခိုင်စိုးက အဖွင့်အမှာစကားပြောကြားခဲ့ပြီး စောမွန်လှကျွန်း အပန်းဖြေခန်းကုမ္ပဏီလီမိတက်မှ စီမံကိန်းဒါရိုက်တာ ဦးသက်စိုးက စီမံကိန်းနှင့်ပတ်သက်သည့် အကြောင်းအရာများအား အကျဉ်းချုပ်ရှင်းလင်းတင်ပြခဲ့သည်။ ထို့နောက် E Guard Environmental Services Company မှ senior consultant ဒေါ်နန်းခမ်းဆိုင်က စီမံကိန်းဧရိယာနှင့်အနီးပတ်ဝန်းကျင်အတွက် ပတ်ဝန်းကျင်ထိခိုက်မှုဆန်းစစ်ခြင်း (Environmental Impact Assessment-EIA) လုပ်ငန်းများနှင့်ပတ်သက်၍ ရှင်းလင်းတင်ပြခဲ့ပြီး တက်ရောက်လာကြသော စီမံကိန်းနှင့်သက်ဆိုင်သူများက စီမံကိန်းနှင့်ပတ်သက်၍ သိရှိလိုသည်များမေးမြန်းခဲ့ရာ စောမွန်လှကျွန်း အပန်းဖြေစခန်းကုမ္ပဏီလီမိတက်မှ တာဝန်ရှိသူများက ပြန်လည်ရှင်းလင်း ပြောကြားခဲ့သည်။

အဆိုပါ စောမွန်လှကျွန်းအပန်းဖြေဟိုတယ် စီမံကိန်းကို တနင်္သာရီတိုင်းဒေသကြီး မြိတ်ခရိုင် မြိတ်မြို့မှ ၇၅ မိုင်အကွာ ကျွန်းစုမြို့နယ် ရေကန်တောင်ကျေးရွာအုပ်စု စောမွန်လှကျွန်းတွင် စီမံကိန်းဧရိယာ ၁၆၆၁ ဧကပေါ်တွင် နိုင်ငံတကာအဆင့်မီ အပန်းဖြေစခန်းလုပ်ငန်းများ လုပ်ကိုင်ခြင်း၊ ဘန်ဂလိုပုံစံ အလုံး ၂၀၊ တင်းနစ်ကွင်း၊ ရေကူးကန်၊ ဆိုင်ကလုံးမုန်တိုင်းရှောင် သုံးထပ်အဆောက်အအုံ တစ်လုံးနှင့် ပေ ၆၀ ဆိပ်ခံတံတားတို့အား ငွေကျပ်သန်း ၄၃၀၃ သန်းခန့်ဖြင့် သုံးနှစ်အတွင်း တည်ဆောက်သွားမည်ဖြစ်သည်။

မြင့်ဦး(မြိတ်)

ပြောင်းမြတွင် မီးဘေးကြိုတင်ကာကွယ်ရေး ဇာတ်တိုက်လေ့ကျင့်

မြောင်းမြ ဒီဇင်ဘာ ၁၃

မြောင်းမြမြို့နယ် မီးသတ်ဦးစီးဌာနက မြောင်းမြမြို့ မြို့မစျေးကြီး မီးဘေးအန္တရာယ် ကြိုတင်ကာကွယ်ရေး ဇာတ်တိုက်လေ့ကျင့်မှုကို ယနေ့နံနက် ၉ နာရီက ယင်းစျေးကြီး၌ ဆောင်ရွက်ကြရာ မြို့နယ်မီးသတ်ဦးစီးမှူး ဦးသန့်ဇင်မင်း ဦးဆောင်၍ မီးသတ်တပ်ဖွဲ့ဝင်များက မီးငြိမ်းသတ်ယာဉ်ခြောက်စီး၊ လက်ဆွဲမီးသတ်စက်ငါးလုံးတို့ကို အသုံးပြု၍ မီးငြိမ်းသတ်မှုများ ပြုလုပ်ခဲ့သည်။

ထို့ပြင် မီးခိုးစုပ်စက်ဖြင့် မီးခိုးများအား စုပ်ထုတ်၍ အသက်ရှူကိရိယာတပ်ဆင်ကာ အဆောက်အအုံထဲရှိ ပိတ်မိသူများအား ရှာဖွေကယ်ဆယ်ခြင်း၊ မီးလောင်ပြင်သုံး အပူကာဝတ်စုံဖြင့် မီးလောင်ပြင်အတွင်း ဝင်ရောက်၍ ဖြတ်တောက်ရေးကိရိယာ အသုံးပြုကာ ဝင်ရောက်ကယ်ဆယ်ခြင်း၊ မီးသတ်ဆေးဘူးဖြင့် မီးငြိမ်းသတ်ခြင်းတို့ကို လက်တွေ့ပြသခဲ့ကြသည်။

(အောင်မင်း)

မိတ္ထီလာကန်ကူး လေးလမ်းသွားတံတား ၂၀၁၆ ခုနှစ် ဖေဖော်ဝါရီလတွင်ပြီးစီးမည် ယာဉ်ကြောပိတ်ဆို့မှုကို ဖြေလျှော့နိုင်ကာ ကုန်စည်စီးဆင်းမှုများ အဆင်ပြေတော့မည်

နေပြည်တော် ဒီဇင်ဘာ ၁၃

ဆောက်လုပ်ရေးဝန်ကြီးဌာန ပြည်ထောင်စုဝန်ကြီးဦးကျော်လွင်သည် ဒီဇင်ဘာ ၁၂ ရက် မွန်းလွဲပိုင်းတွင် ရန်ကုန်-မန္တလေးအမြန်လမ်း(နေပြည်တော်-မန္တလေးအပိုင်း) ပြုပြင်ထိန်းသိမ်းခြင်းလုပ်ငန်းများ ဆောင်ရွက်နေမှု၊ လမ်းလယ်ကျွန်းပန်းအလှပင်များ စိုက်ပျိုးထားရှိမှုတို့ကို လမ်းတစ်လျှောက် ကြည့်ရှုစစ်ဆေးပြီး အမြန်လမ်းထိန်းသိမ်းရေးစခန်း (သီးကုန်း)သို့ ရောက်ရှိသည်။

ယင်းနောက် မိတ္ထီလာကန်ကူးတံတား လေးလမ်းသွားတံတား တိုးချဲ့တည်ဆောက်ခြင်းလုပ်ငန်းအတွက် ပေ ၁၀၀ PC Girder ကြိုတင်အားဖြည့် ကွန်ကရစ်ရက်မသွန်းလောင်းနေသည့် လုပ်ငန်းများအား ကြည့်ရှုစစ်ဆေးသည်။

တံတားလုပ်ငန်းခွင်အတွင်း တံတားတိုင်အမှတ် (P-4) Bored Pile ကွန်ကရစ်သွန်းလောင်းနေမှု၊ (P-6) Bored Pile ထိပ်ခွဲခြင်းလုပ်ငန်းများ ဆောင်ရွက်နေမှု၊ (P-7)နှင့် (P-8)Cap လုပ်ငန်းဆောင်ရွက်နေမှုတို့ကို ကြည့်ရှုစစ်ဆေးသည်။

မိတ္ထီလာကန်ကူးတံတားသည် မန္တလေးတိုင်းဒေသကြီး မိတ္ထီလာခရိုင် မိတ္ထီလာမြို့တွင်း (မိတ္ထီလာ-ကျောက်ပန်းတောင်း) လမ်းပေါ်တွင်တည်ရှိပြီး တံတားအရှည် ပေ ၈၀၀၊ ယာဉ်သွားလမ်းအကျယ် ၄၈ ပေ လေးလမ်းသွားဖြစ်ပြီး လူသွားလမ်းတစ်ဖက်လျှင် ခြောက်ပေစီပါရှိကာ တံတားအမျိုးအစားမှာ အောက်ခြေ Bored Pileအုတ်မြစ်၊ ကိုယ်ထည်သံကူကွန်ကရစ်နှင့် အပေါ်ထည် RC Girder နှင့် PC Girder တို့ဖြင့် တည်ဆောက်ထားပြီး ယာဉ်တစ်စီးချင်း ခွင့်ပြုအလေးချိန်မှာ AASHTO(HS-20) ဖြစ်သည်။

တံတားကြီးတည်ဆောက်ပြီးစီးပါက မိတ္ထီလာမြို့တွင်း ယာဉ်ကြောပိတ်ဆို့မှုကို ဖြေလျှော့နိုင်မည်ဖြစ်ပြီး ကုန်စည်စီးဆင်းမှုနှင့် လမ်းပန်းဆက်သွယ်ရေးကောင်းမွန်လာကာ ယာဉ်အန္တရာယ်ကင်းရှင်းစွာဖြင့် ဒေသခံနှင့် ခရီးသွားပြည်သူများ လွယ်ကူချောမွေ့စွာ သွားလာနိုင်မည်ဖြစ်ကြောင်း၊ ၂၀၁၆ ခုနှစ် ဖေဖော်ဝါရီလကုန်တွင် တံတားလုပ်ငန်းများ အားလုံး ပြီးစီးမည်ဖြစ်ကြောင်း သိရသည်။ **(ကြေးမုံ)**

ကျေးရွာလယ်မြေဌားရန် ပေးအပ်

ကလေး ဒီဇင်ဘာ ၁၃

ကလေးမြို့နယ် ဒိုးဝိုင်းချောင်း ကျေးရွာ ကျေးရွာလယ်ယာမြေဌား ဂရန်ပေးအပ်ခြင်း အခမ်းအနားကို ဒိုးဝိုင်းချောင်း နှစ်ခြင်းအသင်းတော်ခန်းမ၌ ဒီဇင်ဘာ ၁၁ ရက်က ကျင်းပရာ မြို့နယ်အထွေထွေအုပ်ချုပ်ရေးမှူး၊ ခရိုင်နှင့် မြို့နယ်လယ်ယာမြေစီမံခန့်ခွဲရေးနှင့် စာရင်းအင်းဦးစီးဌာန၊ မြို့နယ်ကျေးလက်ဒေသ ဖွံ့ဖြိုးတိုးတက်ရေးဦးစီးဌာနတို့မှ တာဝန်ရှိသူများနှင့် ကျေးရွာအုပ်စုအုပ်ချုပ်ရေးမှူးတို့က မြေဌားဂရန် ၁၄၆ ခုကို ကျေးရွာတောင်သူများအား ပေးအပ်ခဲ့ကြကြောင်း သိရသည်။

(ကျိုးနက်)

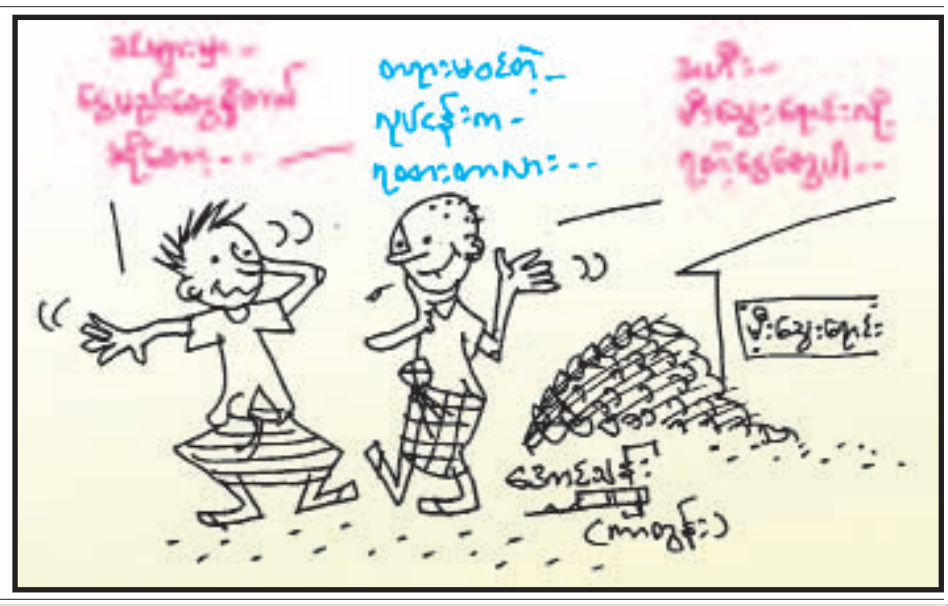

ကြေးမုံ
နေ့စဉ်သတင်းစာ

စာတည်းမှူးချုပ် - ဦးခင်မောင်ကျော်ဒင်
စာတည်းများ - ဦးလှစိန်၊ ဦးဝင်းနိုင်၊ ဦးစိုးစိုးနိုင်၊ ဦးစန်းအောင်
သတင်းထောက်မှူး - ဦးဌေးအောင်
ဘာသာပြန်စာတည်းများ - ဦးအောင်ထိန်၊ ဦးဇော်ဝင်း၊ အေဝမ်းစိုး၊ အောင်ကျော်ကျော်
အနုပညာစာတည်း - ခင်ခင်သက်
အားကစားစာတည်း - မေလှဲသင်း
ဆောင်းပါးစာတည်း - စန္ဒာဝင်း
အကြီးတန်းသတင်းထောက်များ - ဟိန်းထက်လင်း၊ နိုင်လင်းကြည်၊ ဖြိုးစန္ဒာမြင့်၊ သီသီမင်း
အငယ်တန်းသတင်းထောက်များ - အောင်ကျော်ဦး၊ ခင်ဇာလီ၊ မေသကြီန်၊ အေးအေးမြင့်၊ ခင်စုစုလှိုင်၊
ဓာတ်ပုံသတင်းထောက် - ခင်မောင်ဝင်း၊ ဇေယျာဝင်း(ဖိုးခွား)
အထူးသတင်းထောက် - ဆုနှင်းလှဲ၊ သီရိ

ပြည်တွင်းရေးရာ

ဒုတိယသမ္မတ ဒေါက်တာစိုင်းမောက်ခမ်း ရန်ကုန်ပြည်သူ့ဆေးရုံကြီး တိုးချဲ့ပြုပြင်မွမ်းမံပြင်ဆင်ရေးလုပ်ငန်းဆပ်ကော်မတီဝင်များ၊ တာဝန်ရှိသူများအား ဆွေးနွေးပြောကြားစဉ်။ (သတင်းစဉ်)

●ရှေ့ဖုံးမှ

ထို့နောက် ဒုတိယသမ္မတသည် ရန်ကုန်ပြည်သူ့ဆေးရုံကြီး Training Centre၌ ရန်ကုန်ပြည်သူ့ဆေးရုံကြီး တိုးချဲ့ပြုပြင်မွမ်းမံပြင်ဆင်ရေးလုပ်ငန်းဆပ်ကော်မတီဝင်များ၊ တာဝန်ရှိသူများနှင့်တွေ့ဆုံ၍ အမှာစကားပြောကြားရာတွင် ရန်ကုန်ပြည်သူ့ဆေးရုံကြီးသည် နှစ်ပေါင်း ၁၀၀ ကျော်သက်တမ်းရှိလာမှုနှင့်အတူ အနယ်နယ်အရပ်ရပ်မှ ဝေဒနာရှင်လူနာများအတွက် အဓိကအားကိုးအားထားရာဆေးရုံကြီးလည်း ဖြစ်ပါကြောင်း၊ မိမိအနေဖြင့် ခရီးစဉ်ရှိတိုင်း ရန်ကုန်ဆေးရုံကြီးကို လာရောက်ကြည့်ရှုကာ လိုအပ်သည်များကို ဖြည့်ဆည်းဆောင်ရွက်ပေးလျက်ရှိပါကြောင်း၊ အားလုံး၏ဆန္ဒကို မဖြည့်ဆည်းပေးနိုင်သော်လည်း အဘက်ဘက်က တတ်နိုင်သရွေ့ ဆောင်ရွက်ပေးလျက်ရှိပါကြောင်း၊ ရန်ကုန်ပြည်သူ့ဆေးရုံကြီး၏ ဧရိယာအကျယ်အဝန်းပေါ် မူတည်၍အဆင့်မြှင့်တိုးချဲ့တည်ဆောက်မှုကို ရေရှည်စီမံကိန်းဖြင့် ဆောင်ရွက်ရန်လိုကြောင်း ပြောကြားသည်။

ထို့နောက် ရန်ကုန်ပြည်သူ့ဆေးရုံကြီး တိုးချဲ့ပြုပြင်မွမ်းမံပြင်ဆင်ရေးလုပ်ငန်းကော်မတီဥက္ကဋ္ဌ ရန်ကုန်တိုင်းဒေသကြီးဝန်ကြီးချုပ် ဦးမြင့်ဆွေ၊ ကျန်းမာရေးဝန်ကြီးဌာန ဒုတိယဝန်ကြီး ဒေါက်တာဝင်းမြင့်၊ ရန်ကုန်ပြည်သူ့ဆေးရုံကြီး တည်ဆောက်ရေးလုပ်ငန်း ကြီးကြပ်မှုဆပ်ကော်မတီတို့မှ တာဝန်ရှိသူများက သက်ဆိုင်ရာကော်မတီအလိုက် လုပ်ငန်းဆောင်ရွက်ပြီးစီးမှုနှင့် ဆက်လက်ဆောင်ရွက်သွားမည့် အခြေအနေများကို ရှင်းလင်းတင်ပြကြသည်။

တင်ပြချက်များနှင့် စပ်လျဉ်း၍ ဒုတိယသမ္မတက လိုအပ်သည်များကို ပေါင်းစပ်ညှိနှိုင်းဆောင်ရွက်ပေးပြီး ရန်ကုန်ပြည်သူ့ဆေးရုံကြီးကို အဆင့်မြှင့်တိုးချဲ့ပြုပြင်မွမ်းမံဆောင်ရွက်ရာတွင် နိုင်ငံတော်က လုပ်ငန်းကော်မတီ၊ ဆပ်ကော်မတီများ ဖွဲ့စည်းပြီး စနစ်တကျဆောင်ရွက်ခဲ့၍ အတိုင်းအတာတစ်ခုအထိ အောင်မြင်သည်ကို တွေ့ရှိရပါကြောင်း၊ ရန်ကုန်ပြည်သူ့ဆေးရုံကြီးသည် ရန်ကုန်မြို့ပြအမွေအနှစ်ဖြစ်ခြင်းကြောင့် ပြန်လည်ပြင်ဆင်ပြီးစီးပါက မြို့ပြအမွေအနှစ်အဖြစ်လုပ်ဆောင်ရန် ရည်ရွယ်ပါကြောင်း၊ အသစ်တည်ဆောက်လျက်ရှိသော ၅ ထပ်ဆောင်၊ ၁၂ ထပ်ဆောင်၊ အရေးပေါ်ကုသဆောင်၊ ပင်မဆောင်များပြီးစီးပါက မူလပင်မဆောင်၏ ကုသရေးအပိုင်းကို လျှော့ချပေးရမည်ဖြစ်ကြောင်း၊ ရန်ကုန်ဆေးရုံကြီးအတွက် လိုအပ်သောစက်ကိရိယာများ၊ ဆေးဝါးများ ဖြည့်ဆည်းဆောင်ရွက်ပေးနိုင်ခြင်းသည်လည်း အားလုံး၏ကူညီပံ့ပိုးမှုကြောင့် ဖြစ်ပါကြောင်း၊ ကော်မတီတွင် ပါဝင်သောပုဂ္ဂိုလ်များ၊ ကော်မတီတွင်မပါဝင်သော်လည်း တတ်နိုင်သည့်အပိုင်းမှ အကြံဉာဏ်ပေးပြီး ပါဝင်ဆောင်ရွက်ပေးကြသည့် ပုဂ္ဂိုလ်များကိုလည်း နိုင်ငံတော်ကိုယ်စား ကျေးဇူးတင်ရှိပါကြောင်း၊ ရန်ကုန်ပြည်သူ့ဆေးရုံကြီးအတွက် ချမှတ်ထားသော ရည်ရွယ်ချက်များကိုလည်း အောင်မြင်အောင် ဆက်လက်လုပ်ဆောင်သွားကြရန်လိုကြောင်း၊ နောက်လာမည့် အစိုးရသည်လည်း ယခုလို ရည်ရွယ်ချက်ကောင်းများ ချမှတ်ထားခြင်းကြောင့် ပိုမိုကောင်းမွန်အောင် ဆက်လက်လုပ်ဆောင်သွားနိုင်မည်ဖြစ်ပါကြောင်း ပြောကြားသည်။

နိုင်ငံတော်က ရန်ကုန်ပြည်သူ့ဆေးရုံကြီးကို လက်ရှိခုတင် (၁၅၀၀) ဆုံမှခုတင် (၂၀၀၀)ဆုံ့ဆေးရုံကြီးအဖြစ် အဆင့်တိုးမြှင့်သတ်မှတ်ခဲ့ပြီး ဓာတ်မှန် 16 –Slice CT ၊Digital X-ray၊ ECG၊ ULTRASONG တို့ကို လိုအပ်သောလူနာများအတွက် အခမဲ့ဆောင်ရွက်ပေးနေသည့်အပြင် အခြေခံဓာတ်ခွဲစမ်းသပ်မှုအနေဖြင့်လည်း ပြင်ပလူနာများအတွက် ခုနစ်မျိုး၊ အတွင်းလူနာအတွက် ၃၅ မျိုးနှင့် ဆေးဝါးများကိုလည်း အခမဲ့ထောက်ပံ့ ဆောင်ရွက်ပေးလျက်ရှိသည်။

စက်ပစ္စည်း ဝယ်ယူဖြည့်ဆည်းမှုအပိုင်းတွင်လည်း PET /CT ၊ CYCLOTRON ၊ 128-Slice CT၊ MRI - 1.5 စက်များကို ယခုနှစ်အတွင်း တိုးချဲ့တပ်ဆင်နိုင်ခဲ့ပြီး LA စက်နှစ်လုံး တိုးချဲ့တပ်ဆင်နိုင်ခဲ့ခြင်းကြောင့် ယခုအခါ ကင်ဆာရောဂါကို ကုန်ကျစရိတ်နည်းစွာဖြင့် ပြည်တွင်း၌ပင် ကုသမှုပေးနိုင်တော့မည်ဖြစ်သည်။

ရန်ကုန်ပြည်သူ့ဆေးရုံကြီး အဆင့်မြှင့်ပြုပြင်မွမ်းမံမှုအပိုင်းတွင်လည်း ပင်မ(၅)ထပ်ဆောင်တစ်လုံးကို တည်ဆောက်ပေးနိုင်ခဲ့သည့်အပြင် ဆက်လက်၍ (၃၈၀ × ၈၀) ပေရှိ (၁၂) ထပ်အဆောက်အအုံတစ်လုံးနှင့် ကင်ဆာလူနာများအတွက် (၅) ထပ်ဆောင် တစ်လုံးတို့ကိုလည်း စက်တင်ဘာလ အတွင်းက စတင်ဆောက်လုပ်လျက်ရှိသည်။

(သတင်းစဉ်)

○**မြန်မာနိုင်ငံကုမ္ပဏီများမှ**

ဖက်စပ်ကုမ္ပဏီများကို စတော့အိတ်ချိန်းတွင် စာရင်းဝင်ကုမ္ပဏီများအဖြစ် လက်ခံသတ်မှတ်ကာ ရန်ကုန်စတော့အိတ်ချိန်းတွင် စတော့ရှယ်ယာများ ရောင်းချခွင့်ပြုနိုင်မည်ဖြစ်ကြောင်း ပြည်ထောင်စုဝန်ကြီး ဦးဝင်းရှိန်က ရန်ကုန်စတော့အိတ်ချိန်းဖွင့်ပွဲအခမ်းအနား၌ အဖွင့်အမှာစကားပြောကြားရာတွင် ထည့်သွင်းပြောကြားသွားသည်။

"မကြာမီအချိန်အတွင်း ဥပဒေအသစ်ကို ပြဋ္ဌာန်းတော့မှာဖြစ်ပါတယ်။ ဥပဒေအသစ် ပြဋ္ဌာန်းပြီးချိန်မှာ နိုင်ငံခြားသားပိုင် အစုရှယ်ယာများပါဝင်တဲ့ ဖက်စပ်ကုမ္ပဏီများကို စာရင်းဝင်ကုမ္ပဏီများအဖြစ် လက်ခံသတ်မှတ်ပြီး ရန်ကုန်စတော့အိတ်ချိန်းမှာ စတော့ရှယ်ယာများ ရောင်းချခွင့်ပြုနိုင်မှာ ဖြစ်ပါတယ်။ ထိုကတစ်ဆင့် အာဆီယံအဖွဲ့ဝင်နိုင်ငံများအကြား နယ်စပ်ဖြတ်ကျော်အပြန်အလှန်စာရင်းဝင် ကုမ္ပဏီများအဖြစ်သတ်မှတ်ပြီး အစုရှယ်ယာများ လဲလှယ်ရောင်းဝယ်တဲ့လုပ်ငန်းများ၊ ငွေတိုက်လက်မှတ်များ၊ ငွေတိုက်စာချုပ်များ၊ ငွေချေးစာချုပ်များ၊ ဒီဘင်ချာများစတဲ့ ငွေချေးသက်သေခံလက်မှတ်များ ရန်ကုန်စတော့အိတ်ချိန်းမှာ လဲလှယ်ရောင်းဝယ်နိုင်သည်အထိ ကြိုးပမ်းဆောင်ရွက်သွားမှာဖြစ်တဲ့အကြောင်း ပြောကြားလိုပါတယ်"ဟု ထည့်သွင်းပြောကြားသွားသည်။

စတော့အိတ်ချိန်းကို ဒေသတွင်းနှင့် နိုင်ငံတကာတို့ထက် နောက်ကျစွာ ဖွင့်လှစ်နိုင်ခဲ့သော်လည်း ပြုပြင်ပြောင်းလဲမှုများစွာ ပြုလုပ်ခဲ့သည့် မြန်မာနိုင်ငံ အနေဖြင့် အချိန်အနည်းငယ်အတွင်းတွင် တိုးတက်မှုများ ရရှိလာနိုင်ပြီး အာဆီယံနိုင်ငံများအတွင်း ပမာဏကြီးမားသည့် စတော့ရှယ်ယာဈေးကွက်တစ်ခု ဖြစ်ပေါ်လာမည်ဟု ရန်ကုန်စတော့အိတ်ချိန်းဖွင့်ပွဲသို့ တက်ရောက်ခဲ့သည့် နိုင်ငံတကာ စတော့ရှယ်ယာဈေးကွက်ကျွမ်းကျင်သူများက သုံးသပ်သည်။

"ဗီယက်နမ်ဆိုရင် ၂၀၀၀ ပြည့်နှစ်ကတည်းက စတော့အိတ်ချိန်းထူထောင်ခဲ့တယ်။ ထိုင်းနိုင်ငံဆိုရင် ၁၉၇၅ ကတည်းက ထူထောင်ခဲ့တာဖြစ်ပါတယ်။ မြန်မာနိုင်ငံက နောက်ကျခဲ့ပါတယ်။ နောက်ကျပေမယ့်လည်း ကောင်းတယ်လို့ မြင်ပါတယ်။ စတင်ထူထောင်ချိန်မှာ ဥပဒေစနစ်တကျပြဋ္ဌာန်းဆောင်ရွက်တာ ဖြစ်သလို ရှေ့ကသွားနေတဲ့ နိုင်ငံတွေရဲ့ ကောင်းသောအချက်တွေကို ယူလို့ရသွားတယ်။ စတော့အိတ်ချိန်းမှာ အများနဲ့သက်ဆိုင်သော ကုမ္ပဏီမှန်သမျှ ပါဝင်နိုင်ပြီး သတ်မှတ်ထားတဲ့စံနှုန်း ၁၇ ချက်နဲ့ညီတဲ့ ကုမ္ပဏီတွေကို ပါဝင်ခွင့်ပြုပါမယ်။ နိုင်ငံတကာမှာ အချက် ၁၀ ချက်နဲ့ စိစစ်ပါတယ်။ အဓိကကတော့ စာရင်းဝင်အဖြစ် မှတ်ပုံတင်ပြီး ရှယ်ယာထုတ်ရောင်းချင်တဲ့ ကုမ္ပဏီတွေကို စိစစ်တဲ့အခါမှာ မြတ်စွန်းနိုင်တဲ့အနေအထားရှိ မရှိ ခိုင်မာမှု ဘယ်လောက်ရှိမလဲ၊ ကုမ္ပဏီရဲ့ သက်တမ်း၊ အုပ်ချုပ်နေတဲ့ ပုဂ္ဂိုလ်တွေ၊ စီမံကိန်းရေးဆွဲမှုတွေ၊ စီမံခန့်ခွဲမှုအပိုင်းရဲ့ စံသတ်မှတ်ချက်တွေ၊ ပွင့်လင်းမြင်သာမှု ဘယ်လောက်ရှိမလဲ ဒီအပေါ်တွေမှာ စနစ်တကျ စိစစ်ထားတာပဲဖြစ်ပါတယ်။ ၁၉၉၆ ခုနှစ်ကတည်းက အစပျိုးခဲ့ပေမယ့် ၂၀၁၂ နောက်ပိုင်းမှာ ထိထိရောက်ရောက် ကြိုးပမ်းအကောင်အထည်ဖော်လာခဲ့ပြီး ရန်ကုန်စတော့အိတ်ချိန်းကို ဖွင့်လှစ်ခဲ့တာပဲဖြစ်ပါတယ်။ အခုဆိုရင် နိုင်ငံတကာက စိတ်ဝင်စားပြီး မျှော်လင့်နေကြပါတယ်"ဟု ဘဏ္ဍာရေးဝန်ကြီးဌာန ဒုတိယဝန်ကြီး ငွေချေးသက်သေခံလက်မှတ်လုပ်ငန်း ကြီးကြပ်ရေးကော်မရှင်ဥက္ကဋ္ဌ ဒေါက်တာမောင်မောင်သိမ်းက ရှင်းလင်းပြောကြားခဲ့သည်။

ရန်ကုန်စတော့အိတ်ချိန်း ဖွင့်လှစ်နိုင်ခဲ့မှုအပေါ် နိုင်ငံတကာမှ စိတ်ဝင်စားမှုမြင့်တက်ခဲ့ပြီး မြန်မာနိုင်ငံအား စောင့်ကြည့်လေ့လာလျက်ရှိသည်ဟု သိရသည်။ ဖွင့်ပွဲအခမ်းအနားတွင် အာဆီယံနိုင်ငံများမှ စတော့အိတ်ချိန်းတာဝန်ရှိသူများ တက်ရောက်ခဲ့ကြသည့်အပြင် ဂျပန်၊ ချက်၊ အမေရိကန်နှင့် နိုင်ငံတကာမှလည်း စိတ်ဝင်တစားတက်ရောက်ခဲ့ကြသည်။

ရန်ကုန်စတော့အိတ်ချိန်း စတင်ဖွင့်လှစ်ရာတွင် အစုရှယ်ယာများ ထုတ်ရောင်းမည့် အများပိုင်ကုမ္ပဏီခြောက်ခုကို စံသတ်မှတ်ချက်များနှင့်အညီ စိစစ်ရွေးချယ်ခဲ့ခြင်းဖြစ်သည်ဟုသိရပြီး အဆိုပါကုမ္ပဏီများမှာ First Myanmar Investment Co.,Ltd၊ First Private Bank Ltd၊ Great Hor Kham Public Co.,Ltd၊ Myanmar Agribusiness Public Corporation Ltd၊ Myanmar Citizen Bank Ltd၊ Thilawa SEZ Holding Public Ltd တို့မှ စံသတ်မှတ်ချက်များ၊ ဥပဒေပြဋ္ဌာန်းချက်များနှင့်အညီ ရန်ကုန်စတော့အိတ်ချိန်းတွင် အစုရှယ်ယာများကို လာမည့် ဖေဖော်ဝါရီ(သို့မဟုတ်) မတ်လ ခန့်တွင် စတင်ရောင်းချပေးသွားမည်ဟု သိရသည်။

ရန်ကုန်စတော့အိတ်ချိန်းကို မြန်မာနိုင်ငံဘက်မှ မြန်မာ့စီးပွားရေးဘဏ်က အစုရှယ်ယာ ၅၁ ရာခိုင်နှုန်း၊ ဂျပန်နိုင်ငံ Daiwa Institute of Research က ၃၉ ဒသမ ၂၅ ရာခိုင်နှုန်း၊ ဂျပန်နိုင်ငံ Japan Exchange Group က ၁၈ ဒသမ ၇၅ ရာခိုင်နှုန်းဖြင့် ပူးပေါင်းဖက်စပ် ထူထောင်ခဲ့ခြင်းဖြစ်ပြီး နည်းပညာ၊ ကျွမ်းကျင်ပညာရှင်များအပါအဝင် ကနဦးမတည်ရင်းနှီးငွေ ကျပ် ၃၂ ဘီလီယံ ထည့်ဝင်ကာ လုပ်ငန်းများစတင်လည်ပတ်သွားမည်ဖြစ်ကြောင်း သိရသည်။ ရန်ကုန်စတော့အိတ်ချိန်းကို နိုင်ငံခြားရင်းနှီးမြှုပ်နှံမှု ဥပဒေနှင့်အညီ မြန်မာနိုင်ငံ ရင်းနှီးမြှုပ်နှံမှုကော်မရှင်သို့ ခွင့်ပြုမိန့် လျှောက်ထားရယူခဲ့ပြီး မြန်မာနိုင်ငံ ကုမ္ပဏီများ အက်ဥပဒေအရ ဖက်စပ်ကုမ္ပဏီ အဖြစ်တည်ထောင်ခဲ့ကာ ၂၀၁၅ ဧပြီတွင် ငွေချေးသက်သေခံလက်မှတ်လုပ်ငန်းကြီးကြပ်ရေးကော်မရှင်က ရန်ကုန်စတော့အိတ်ချိန်းအား လုပ်ငန်းဆောင်ရွက်ရန် ခွင့်ပြုမိန့် ထုတ်ပေးပြီးဖြစ်ကြောင်း သိရသည်။

(ဆုနှင်းလွဲ)

ရန်ကုန်ဇီဝိတဒါနသံဃာ့ဆေးရုံကြီး အလှူမက်လာဈေးရောင်းပွဲတော် ကျင်းပမည်

ရန်ကုန် ဒီဇင်ဘာ ၁၃

ဇီဝိတဒါနသံဃာ့ဆေးရုံကြီး(ရန်ကုန်)၏ (၂၆)ကြိမ်မြောက် အလှူမက်လာဈေးရောင်းပွဲတော်ကို ဒီဇင်ဘာ ၁၉ ရက်(စနေနေ့)တွင် စည်ကားသိုက်မြိုက်စွာ ကျင်းပမည်ဖြစ်သည်။

အဆိုပါ အလှူမက်လာဈေးရောင်းပွဲတော်ကို ဒီဇင်ဘာ ၁၉ ရက် မွန်းလွဲ ၂ နာရီမှ စတင်ရောင်းချမည်ဖြစ်ပြီး ညနေ ၄ နာရီခွဲတွင် ဇီဝိတဒါန "ရတုပိုဒ်စုံ"ဖြင့် အခမ်းအနားဖွင့်လှစ်ခြင်း၊ ညပိုင်းတွင် အလင်္ကာဝတ်ရည် မြန်မာမှုတေးဂီတအဖွဲ့ဖြင့် ဖျော်ဖြေခြင်းများနှင့်အတူ စားသောက်ဖွယ်ရာ ဈေးဆိုင်များ ဖွင့်လှစ်ရောင်းချခြင်း၊ ပျော်ရွှင်စရာကစားနည်းများ ပါဝင်ဆင့်နွှဲခြင်းတို့ဖြင့် စည်ကားသိုက်မြိုက်စွာ ကျင်းပမည်ဖြစ်ကြောင်း သိရသည်။

(သတင်းစဉ်)

ရာသီဥတုပြောင်းလဲမှုဆိုင်ရာညီလာခံတွင် ကာဗွန်လျှော့ချရေးသဘောတူညီမှုရရှိ နိုင်ငံတကာအသိုင်းအဝိုင်းက ကြိုဆိုထောက်ခံ

ပါရီ ဒီဇင်ဘာ ၁၃

ပြင်သစ်နိုင်ငံ ပါရီမြို့တွင် ကျင်းပခဲ့သည့် (၂၁) ကြိမ်မြောက် ရာသီဥတုပြောင်းလဲမှုဆိုင်ရာ ညီလာခံသို့ တက်ရောက်ဆွေးနွေးခဲ့သည့် နိုင်ငံတကာမှ စေ့စပ်ညှိနှိုင်းသူများသည် ကာဗွန်ထုတ်လွှတ်မှုလျှော့ချနိုင်ရေးအတွက် ဖွံ့ဖြိုးဆဲနိုင်ငံများအပါအဝင် နိုင်ငံအားလုံးက လက်ခံအကောင်အထည်ဖော်နိုင်မည့်ကမ္ဘာလုံးဆိုင်ရာလုပ်ငန်းဆောင်ရွက်ချက်မူဘောင် သဘောတူညီချက် အသစ်တစ်ခုကို ရရှိအောင်စွမ်းဆောင်နိုင်ခဲ့ကြသည်။

တက်ရောက်ဆွေးနွေးခဲ့သည့် ကိုယ်စားလှယ်များသည် ဆွေးနွေးပွဲသတ်မှတ်ရက် နိုဝင်ဘာ ၃၀ ရက်မှ ဒီဇင်ဘာ ၁၁ ရက်ထိ ဆွေးနွေးခဲ့သည့်အပြင် ပါရီသဘောတူညီချက်ရရှိရေးအတွက် ဒီဇင်ဘာ ၁၂ ရက်ထိ တစ်ရက်ထက်တိုးကာ ဆွေးနွေးခဲ့ကြသည်။ အဆိုပါသဘောတူညီချက်သည် စက်မှုတော်လှန်ရေးခေတ်မတိုင်မီကရှိခဲ့သည့် ကမ္ဘာ့အပူချိန်ကို ၁ ဒသမ ၅ ဒီဂရီဆဲလ်ဆီးယက်စ်ထက်လျော့နည်းအောင်လျှော့ချပြီး အပူချိန်ကို ထိန်းထားနိုင်ရန် ပူးပေါင်းလုပ်ဆောင်ကြရမည်ဖြစ်သည်။ ထို့ပြင်တက်ရောက်သည့် နိုင်ငံအားလုံးက ယခုရာစုနှစ်၏ ဒုတိယရာစုနှစ်ဝက်ကာလတွင် ကာဗွန်ထုတ်လွှတ်မှုကို သုညနီးပါးအထိ လျှော့ချနိုင်ရန်လည်း ကတိပြုခဲ့ကြသည်။

နိုင်ငံအားလုံးသည် ၎င်းတို့၏ ကာဗွန်ထုတ်လွှတ်မှုလျှော့ချရေး ရည်မှန်းချက်ကို ပြန်လည်သုံးသပ်နိုင်ရန်အတွက် ကုလသမဂ္ဂသို့ ငါးနှစ်တစ်ကြိမ် တင်ပြကြရမည်ဖြစ်သည်။ အဆိုပါသဘောတူညီချက်တွင်ဖွံ့ဖြိုးမှုနည်းပါးသည့်နိုင်ငံများ စီးပွားရေးဖွံ့ဖြိုးတိုးတက်ရေးအတွက် ဘဏ္ဍာရေးထောက်ပံ့ရန်လည်း အားပေးဖိတ်ခေါ်ထားသည်။ ယင်းသို့ထောက်ပံ့ရာတွင် ဖွံ့ဖြိုးပြီးနိုင်ငံများအနေဖြင့် ၎င်းတို့၏ ဘဏ္ဍာငွေထောက်ပံ့မှုအခြေအနေကို ကုလသမဂ္ဂသို့ နှစ်နှစ်တစ်ကြိမ် တင်ပြကြရမည်ဖြစ်သည်။

ယခု သဘောတူညီချက်သည် ကာဗွန်ထုတ်လွှတ်မှုလျှော့ချရေးအတွက် ပထမဆုံးသော သဘောတူညီချက်ဖြစ်သည်။ ၁၉၉၇ ခုနှစ်က ဆောင်ရွက်ခဲ့သည့် ကျိုတိုသဘောတူညီချက်မူကြမ်း (Kyoto Protocol)သည် ဖွံ့ဖြိုးပြီးနိုင်ငံများကသာ ကာဗွန်ထုတ်လွှတ်မှုကို လျှော့ချရမည်ဖြစ်ပြီး ဖွံ့ဖြိုးဆဲနိုင်ငံများက လျှော့ချရန်မလိုအပ်သည့်အတွက် သဘောတူညီမှုမရခဲ့ပေ။

သဘောတူညီချက် ထွက်ပေါ်လာပြီးနောက် အမေရိကန်သမ္မတ အိုဘားမားက ယင်းသဘောတူညီချက်သည် ကြီးမားသော အောင်မြင်မှုတစ်ရပ်ဖြစ်ကြောင်း ချီးကျူးပြောဆိုပြီး ယခုကဲ့သို့ သဘောတူညီမှုရရှိရေးအတွက် အမေရိကန်အစိုးရအနေဖြင့် အားသွန်ခွန်စိုက်ဆောင်ရွက်ခဲ့ရကြောင်း ပြောကြားသည်။

ပါရီမြို့တွင် လက်မှတ်ရေးထိုးနိုင်ခဲ့သည့် သဘောတူညီချက်သည် သမိုင်းဝင်အောင်မြင်မှုတစ်ခုဖြစ်ပြီး ဖွံ့ဖြိုးပြီးနိုင်ငံများနှင့် ဖွံ့ဖြိုးဆဲနိုင်ငံများကြား မျှတမှုရှိစွာ ဆောင်ရွက်သွားရမည့် နိုင်ငံတကာပူးပေါင်းဆောင်ရွက်မှုအသစ်များကို ဖော်ဆောင်သွားရမည်ဖြစ်ကြောင်းနှင့် ပါဝင်ဆွေးနွေးသည့်နိုင်ငံများ အထူးသဖြင့် အိမ်ရှင်ပြင်သစ်နိုင်ငံကို ကျေးဇူးတင်ကြောင်း တရုတ်နိုင်ငံခြားရေးဝန်ကြီးဌာန ပြောရေးဆိုခွင့်ရှိသူ ဟောင်လီက ပြောကြားသည်။

အိန္ဒိယဝန်ကြီးချုပ် နရေန္ဒြာမိုဒီကလည်း ပါရီသဘောတူညီချက်သည် သမိုင်းဝင်အောင်မြင်မှုတစ်ခုဖြစ်ပြီး တရားမျှတမှုရှိကြောင်းနှင့် ယင်းသဘောတူညီမှုတွင် ရှုံးသူ၊ နိုင်သူမရှိဘဲ အနာဂတ်သာယာလှပရေးအတွက် အားလုံးပူးပေါင်းလုပ်ဆောင်သွားရမည်ဖြစ်ကြောင်း ၎င်း၏တွစ်တာစာမျက်နှာ၌ ဒီဇင်ဘာ ၁၃ ရက်တွင် ရေးသားဖော်ပြခဲ့သည်။

ဗြိတိသျှဝန်ကြီးချုပ် ဒေးဗစ်ကင်မရွန်းကလည်း အနာဂတ် ကမ္ဘာမြေကြီးတည်တံ့ရေးအတွက် ကြီးမားသော ခြေလှမ်းတစ်ရပ်ဖြစ်ကြောင်း ချီးကျူးပြောဆိုခဲ့သကဲ့သို့ နိုင်ငံတကာအသိုင်းအဝိုင်းကလည်း ကြိုဆိုထောက်ခံခဲ့ကြသည်။

အင်နန်အိတ်ချ်ကော။

ဆော်ဒီအာရေဗျနိုင်ငံတွင် အမျိုးသမီးများအား ပထမဆုံးအကြိမ် မဲပေးခွင့်ပြု

ရီယက် ဒီဇင်ဘာ ၁၃

ဆော်ဒီအာရေဗျအစိုးရက ဒီဇင်ဘာ ၁၃ ရက်တွင်ကျင်းပသော ရွေးကောက်ပွဲတွင် အမျိုးသမီးများအား မဲပေးခွင့်ပြုခဲ့သည့်အပြင် ရွေးကောက်ပွဲတွင် ပါဝင်ယှဉ်ပြိုင်ခွင့်ကိုပါ ခွင့်ပြုခဲ့ကြောင်း သတင်းများအရ သိရသည်။

အမျိုးသမီးများအား ရွေးကောက်ပွဲတွင်ပါဝင်မဲပေးခွင့်နှင့် ပါဝင်ယှဉ်ပြိုင်ခွင့်ပြုခြင်းသည် နိုင်ငံ၏ သမိုင်းတစ်လျှောက်တွင် ပထမဆုံးအကြိမ်ဖြစ်သည်။ နိုင်ငံတစ်ဝန်းရှိ မဲရုံများတွင် အမျိုးသားနှင့်အမျိုးသမီးများ သီးခြားစီခွဲခြားပြီး ဆန္ဒမဲပေးကြရသည်။

ယခုရွေးကောက်ပွဲသည် နိုင်ငံ၏ တတိယအကြိမ်မြောက် ကျင်းပသည့် ရွေးကောက်ပွဲဖြစ်သည်။ ရွေးကောက်ပွဲတွင်ပါဝင်ယှဉ်ပြိုင်ခဲ့သည့် အမတ်လောင်း ၇၀၀၀ ရှိသည့်အနက် ၁၀၀၀ နီးပါးသည် အမျိုးသမီးများဖြစ်သည်။

"ဒါဟာ ဆော်ဒီအာရေဗျအမျိုးသမီးတွေ အနေနဲ့ ပထမဆုံးအကြိမ် မဲပေးခွင့်ရရှိတာပါ။ ဒါဟာအစပဲရှိပါသေးတယ်။ နောက်ဆို အမျိုးသမီးတွေ ဒီထက်အခွင့်အရေးတွေပိုရကြမှာပါ" ဟု ဆန္ဒမဲပေးခဲ့သည့် အမျိုးသမီးတစ်ဦးကဆိုသည်။

ဆော်ဒီအာရေဗျနိုင်ငံတွင် အမျိုးသမီးများအား ကားမောင်းခွင့်ကို ပိတ်ပင်တားမြစ်ထားသည့်အပြင် လူ့အဖွဲ့အစည်းများတွင် အမျိုးသမီးများ ပါဝင်ဆောင်ရွက်ခြင်းကိုလည်း တားမြစ်ထားသည်။

ယခုကဲ့သို့ အမျိုးသမီးများအား မဲပေးခွင့်ပြုလိုက်ခြင်းသည် အမျိုးသမီးများ၏ အခွင့်အရေးကို မြှင့်တင်ပေးရာရောက်သည့်အတွက် နိုင်ငံတကာအသိုင်းအဝန်းက ယခုကျင်းပသည့် ရွေးကောက်ပွဲကို အာရုံစူးစိုက်လျက်ရှိသည်။ အမျိုးသမီးလွတ်တော် အမတ်များ ပေါ်ထွက်လာမလားဆိုသည်ကို စောင့်ကြည့်နေကြသည်။

သို့သော် မဲပေးခွင့်ရှိသည့် အမျိုးသမီးဦးရေသည် အမျိုးသားဦးရေထက် အလွန်နည်းသောကြောင့် အမျိုးသမီးကိုယ်စားလှယ်လောင်းများအနေဖြင့် အမျိုးသားများ၏ ထောက်ခံမဲများကို လိုအပ်မည်ဖြစ်သည်။

အင်နန်အိတ်ချ်ကော။

❖

အကြမ်းဖက်မှုဆန့်ကျင်ရေး ရုရှားနှင့်အီတလီနိုင်ငံခြားရေးဝန်ကြီးတို့ဆွေးနွေး

ရောမ ဒီဇင်ဘာ ၁၃

ရုရှားနိုင်ငံခြားရေးဝန်ကြီး ဆာဂျီ လက်ဗ်ရော့ဗ်သည် ဒီဇင်ဘာ ၁၂ ရက်တွင် ရောမမြို့၌ အီတလီနိုင်ငံခြားရေးဝန်ကြီး ပါအိုလိုဂျန်တီလိုနှင့် တွေ့ဆုံကာ လစ်ဗျားနိုင်ငံတွင်း၌ မတည်မငြိမ်ဖြစ်နေမှုနှင့် အစ္စလာမ္မစ်နိုင်ငံ ထူထောင်ရေးအဖွဲ့ (အိုင်အက်စ်)တို့အား ဆန့်ကျင်ရေးကို ဆွေးနွေးခဲ့သည်။

ယင်းတွေ့ဆုံဆွေးနွေးမှုကို ရောမမြို့တွင် ကျင်းပနေသည့် မြေထဲပင်လယ်ဒေသနိုင်ငံများ အစည်းအဝေး၏ ပြင်ပတွင် ပြုလုပ်ခဲ့ခြင်းဖြစ်ကြောင်း သတင်းတွင်ဖော်ပြသည်။

ယင်းတွေ့ဆုံဆွေးနွေးပွဲအပြီးတွင် နိုင်ငံခြားရေးဝန်ကြီးနှစ်ဦး ပူးတွဲကျင်းပသော သတင်းစာရှင်းလင်းပွဲ၌ ဆီးရီးယားနိုင်ငံတွင် အမေရိကန်ဦးဆောင်သည့် ညွှန့်ပေါင်းအဖွဲ့က လုပ်ဆောင်နေသည့် အိုင်အက်စ်အဖွဲ့အား တိုက်ခိုက်မှုများ၌ ရုရှားနိုင်ငံက ပူးပေါင်းဆောင်ရွက်ရန် ကြိုးပမ်းမည်မဟုတ်ကြောင်း၊ သို့သော် တူညီသော အခြေခံအချက်များပေါ်တွင်မူ ညှိနှိုင်းလုပ်ဆောင်သွားလိုကြောင်း ဆွေးနွေးပွဲအပြီးတွင် အီတလီနိုင်ငံခြားရေးဝန်ကြီးနှင့် ပူးတွဲပြုလုပ်သော သတင်းစာရှင်းလင်းပွဲ၌ ရုရှားနိုင်ငံခြားရေးဝန်ကြီးက ပြောကြားသည်။

ဆင်ဟွာ။

ရုရှားတွင် စိတ်ရောဂါကုဆေးရုံတစ်ရုံမီးလောင်၊ လူ ၂၁ ဦးထက်မနည်းသေဆုံး

မော်စကို ဒီဇင်ဘာ ၁၃

ရုရှားနိုင်ငံ အနောက်တောင်ပိုင်း ဗိုရိုနက်ဇ်ဒေသရှိ စိတ်ရောဂါကု ဆေးရုံတစ်ရုံတွင် ဒီဇင်ဘာ ၁၃ ရက်က မီးလောင်ကျွမ်းမှုဖြစ်ပွားရာ လူ ၂၁ ဦးထက် မနည်းသေဆုံးကြောင်း ရုရှားအရေးပေါ် လုပ်ငန်းဆိုင်ရာဝန်ကြီးရုံး၏ ဒေသဆိုင်ရာဌာနမှ ထုတ်ပြန်ချက်ကို ကိုးကား၍ ဒေသတွင်းသတင်းများက ဖော်ပြသည်။

မီးလောင်ရာနေရာ၌ သေဆုံးသူ ၁၉ ဦး၏ ရုပ်အလောင်းများကို တွေ့ရှိရကြောင်း၊ အခြားနှစ်ဦးမှာ ဆေးရုံတွင် သေဆုံးခဲ့ကြောင်းနှင့် ပျောက်ဆုံးနေသူ နှစ်ဦးရှိကြောင်း နိုဗော့စတီသတင်း၌ ဖော်ပြသည်။

စုစုပေါင်း လူ ၅၅ ဦးအား မီးလောင်ရာ အဆောက်အအုံမှ ရွှေ့ပြောင်းပေးနိုင်ခဲ့ပြီး ၎င်းတို့အနက်မှ ၂၁ ဦးမှာ မီးသင့်လောင်မှုဒဏ်ရာများ ရရှိခဲ့၍ ဆေးရုံများ၌ ကုသမှုပေးနေရကြောင်း အမည်ဖော်ပြခြင်းမရှိသည့် တာဝန်ရှိသူတစ်ဦး၏ ပြောကြားချက်ကို တပ်စ်သတင်းဌာနက ကိုးကားဖော်ပြသည်။

ဆင်ဟွာ။

ပြည်တွင်းရေးရာ

နေပြည်တော် ကရုဏာကမ္ဘာစစ်မှုထမ်းဟောင်းဘိုးဘွားရိပ်သာ သံသရာငြိမ်းအေးရွှေစေတီတော် ရတနာပန္နက်တော်တင်၊ တွင်းတော်ဝန်းမဟာမင်္ဂလာအခမ်းအနားကျင်းပ

နေပြည်တော် ဒီဇင်ဘာ ၁၃

နေပြည်တော် ဒကွိ၁ဏသီရိမြို့နယ် ရွှေကြာပင်လမ်းနှင့် ရတနာမဉ္ဇူလမ်းထောင့်ရှိ ကရုဏာကမ္ဘာစစ်မှုထမ်းဟောင်းဘိုးဘွားရိပ်သာစီမံကိန်းအတွင်း တည်ထားကိုးကွယ်မည့် သံသရာငြိမ်းအေးရွှေစေတီတော် ရတနာပန္နက်တော်တင်၊ တွင်းတော်ဝန်းမဟာမင်္ဂလာအခမ်းအနားကို ယနေ့နံနက်ပိုင်းတွင် ကျင်းပသည်။

အခမ်းအနားသို့ နေပြည်တော် ပျဉ်းမနားမြို့ မင်္ဂလာဇေယျုံပါဠိတက္ကသိုလ်ကျောင်းတိုက် ပဓာနနာယက ဆရာတော် အဂ္ဂမဟာဂန္ဓဝါစကပဏ္ဍိတ အဂ္ဂမဟာပဏ္ဍိတ ဘဒ္ဒန္တဝိမလဘုဒ္ဓိအမှူးပြုသော သံဃာတော်များ ကြွရောက်တော်မူကြပြီး တပ်မတော်ကာကွယ်ရေးဦးစီးချုပ် ဗိုလ်ချုပ်မှူးကြီးမင်းအောင်လှိုင်၊ ဒုတိယတပ်မတော်ကာကွယ်ရေးဦးစီးချုပ် ကာကွယ်ရေးဦးစီးချုပ်(ကြည်း) ဒုတိယဗိုလ်ချုပ်မှူးကြီး စိုးဝင်း၊ ပြည်ထောင်စုဝန်ကြီးများ၊ ကာကွယ်ရေးဦးစီးချုပ်ရုံးမှ တပ်မတော်အရာရှိကြီးများ၊ နေပြည်တော်တိုင်းစစ်ဌာနချုပ် တိုင်းမှူးနှင့် အလျှုရှင်များ တက်ရောက်ကြသည်။

ရှေးဦးစွာ တပ်မတော်ကာကွယ်ရေးဦးစီးချုပ် အမှူးပြုသော ဧည့်ပရိသတ်အပေါင်းက မင်္ဂလာဇေယျုံပါဠိတက္ကသိုလ်ကျောင်းတိုက် ဆရာတော်ထံမှ ကိုးပါးသီလခံယူဆောက်တည်ကြပြီး သံဃာတော်အရှင်သူမြတ်များက ပရိတ်တရားတော်များ ရွတ်ပွားသရဇ္ဈာယ်တော်မူကြသည်။

ထို့နောက် တပ်မတော်ကာကွယ်ရေးဦးစီးချုပ်နှင့် တက်ရောက်လာကြသူများက ဆရာတော်များထံ လျှုဖွယ်ပစ္စည်းများ ဆက်ကပ်လျှုဒါန်းကြပြီး မင်္ဂလာဇေယျုံ ပါဠိတက္ကသိုလ်ကျောင်းတိုက် ဆရာတော်ထံမှ အနုမောဒနာတရားနာကြား၍ ရေစက်သွန်းချ အမျှပေးဝေကြသည်။

ယင်းနောက် သံသရာငြိမ်းအေးရွှေစေတီတော် ရတနာပန္နက်တော်တင်၊ တွင်းတော်ဝန်းမင်္ဂလာအခမ်းအနားဆက်လက်ကျင်းပရာ မင်္ဂလာအချိန်တွင် တပ်မတော်ကာကွယ်ရေးဦးစီးချုပ်နှင့် အဖွဲ့ဝင်များသည် ရတနာပန္နက်တော်များအား စိုက်ထူပူဇော်ခြင်း၊ တွင်းတော်ဝန်းမဟာမင်္ဂလာပြုခြင်းများ ဆောင်ရွက်ကြသည်။

ဆက်လက်၍ ကရုဏာကမ္ဘာစစ်မှုထမ်းဟောင်းဘိုးဘွားရိပ်သာအတွက် ဒုတိယအကြိမ် အလျှုငွေပေးအပ်ပွဲကျင်းပရာ တပ်မတော်ကာကွယ်ရေးဦးစီးချုပ်က အမှာစကားပြောကြားရာ၌ အငြိမ်းစားတပ်မတော်သား မိသားစုဝင်များ၊ အကြောင်းအမျိုးမျိုးကြောင့် ကျဆုံး/ကွယ်လွန်သွားသည့်သူများ၏ ကျန်ရစ်သူမိသားစုအား စောင့်ရှောက်နိုင်ရန်အတွက် ယခုကဲ့သို့ လျှုဒါန်းရခြင်းဖြစ်ကြောင်း၊ နိုင်ငံတော်နှင့် တပ်မတော်အတွက် ပေးဆပ်ခဲ့သူ၊ ပေးအပ်ခဲ့သူများဖြစ်၍ ၎င်းတို့အား ကြည့်ရှုစောင့်ရှောက်ရန် တာဝန်များရှိကြောင်း၊ ယင်းကိစ္စများဆောင်ရွက်နိုင်ရန်အတွက် ယခုစစ်မှုထမ်းဟောင်းဘိုးဘွားရိပ်သာကို ဆောင်ရွက်ခြင်းဖြစ်ကြောင်း၊ အလားတူ ရန်ကုန်နှင့် မန္တလေးမြို့များတွင်လည်း ဆက်လက် တည်ဆောက်သွားမည်ဖြစ်ကြောင်း၊ စစ်မှုထမ်းဟောင်းအိမ်ရာများကိုလည်း ဆောင်ရွက်ပေးလျက်ရှိကြောင်း၊ စစ်သည်များသည် တိုင်းပြည်အတွက် ပေးဆပ်ခဲ့ရခြင်းဖြစ်၍ ၎င်းတို့အားကြည့်ရှုရန် ဥပဒေအရပြဋ္ဌာန်းပြီး ဆောင်ရွက်နေသကဲ့သို့ တပ်မတော်နှင့် စစ်မှုထမ်းအငြိမ်းစားများ၊ စေတနာရှင်အလျှုရှင်များက ပိုင်းဝန်းဆောင်ရွက်ခြင်းဖြစ်ကြောင်း၊ စစ်မှုထမ်းဟောင်းများအတွက် နောင်ရေးမကြောင့်ကြရန် တတ်နိုင်သမျှ ဆောင်ရွက်ပေးခြင်းဖြစ်ကြောင်း၊ တပ်မတော်သက်သာချောင်ချိရေးရန်ပုံငွေ၊ မြန်မာစီးပွားရေးကော်ပိုရေးရှင်းနှင့် မြန်မာ့စီးပွားရေးဦးပိုင်လီမိတက် အမြတ်ငွေများမှ စစ်မှုထမ်းဟောင်းများ၏ နေရေး၊ ထိုင်ရေးသာမကဘဲ ပညာရေး၊ ကျန်းမာရေးနှင့်ပတ်သက်ပြီး အသုံးပြုဆောင်ရွက်နေကြောင်း၊ စစ်မှုထမ်းဟောင်းများ၏ နေရေး၊ စားရေး၊ သောက်ရေးအခက်အခဲများကိုလည်း တစ်ဦးချင်းအနေဖြင့် ကူညီပေးသင့်သည်များကို ပိုင်းဝန်းကူညီပေးစေလိုကြောင်း ပြောကြားသည်။

ထို့နောက် အလျှုရှင်များက ကရုဏာကမ္ဘာစစ်မှုထမ်းဟောင်း ဘိုးဘွားရိပ်သာအတွက် ဒုတိယအကြိမ် အလျှုငွေများပေးအပ်ရာ တပ်မတော်ကာကွယ်ရေး ဦးစီးချုပ်နှင့် မူလအလျှုရှင် ဒုတိယဗိုလ်ချုပ်ကြီးထွန်းကြည်(အငြိမ်းစား)တို့က လက်ခံရယူသည်။

ယင်းနောက် ဒုတိယဗိုလ်ချုပ်ကြီးထွန်းကြည်(အငြိမ်းစား)က ဒုတိယအကြိမ် အလျှုငွေလျှုဒါန်းခြင်းအပေါ် ကျေးဇူးတင်စကားပြောကြားသည်။

ၛင်းနောက် တပ်မတော်ကာကွယ်ရေးဦးစီးချုပ်နှင့် အဖွဲ့ဝင်များသည် ကရုဏာကမ္ဘာစစ်မှုထမ်းဟောင်း ဘိုးဘွားရိပ်သာ တည်ဆောက်နေမှုအခြေအနေများကို မော်တော်ယာဉ်များဖြင့် လှည့်လည်ကြည့်ရှုစစ်ဆေးကြသည်။

ယနေ့ပြုလုပ်သော ဒုတိယအကြိမ် အလျှုငွေပေးအပ်ပွဲတွင် တပ်မတော် (ကြည်း၊ ရေ၊ လေ)မိသားစုများ၊ စစ်မှုထမ်းအငြိမ်းစားများ၊ စေတနာရှင် အလျှုရှင်များက စုစုပေါင်း အလျှုငွေကျပ်သိန်း ၁၆၂၀၀ ပေးအပ်လျှုဒါန်းခဲ့ကြောင်း သတင်းရရှိသည်။ **(မြဝတီ)**

နေပြည်တော်၊ ရန်ကုန်မြို့၊ မန္တလေးမြို့နှင့် အနီးတစ်ဝိုက်တွင် အများအားဖြင့် သာယာမည်။

ကိုလံဘီယာနိုင်ငံ၏ ငြိမ်းချမ်းရေးတည်ဆောက်မှုလုပ်ငန်းစဉ်များအား လေ့လာသောကိုယ်စားလှယ်အဖွဲ့ ပြန်လည်ရောက်ရှိ

နေပြည်တော် ဒီဇင်ဘာ ၁၃

မြန်မာနိုင်ငံတွင် ထာဝရငြိမ်းချမ်းရေးတည်ဆောက်မှု၌ အထောက်အကူဖြစ်စေရန် ကိုလံဘီယာနိုင်ငံ၏ ငြိမ်းချမ်းရေးတည်ဆောက်မှုလုပ်ငန်းစဉ်များအား သွားရောက်လေ့လာခဲ့ကြသော ကာကွယ်ရေးဦးစီးချုပ်နုံး(ကြည်း)မှ ဒုတိယဗိုလ်ချုပ်ကြီး ရဲအောင်နှင့် အဖွဲ့ဝင်များ၊ ဒုတိယဗိုလ်ချုပ်ကြီး ခင်ဇော်ဦး(ငြိမ်း)၊ ဒုတိယ ဗိုလ်ချုပ်ကြီး မြင့်စိုး (ငြိမ်း)၊ NCA တွင် ပါဝင်လက်မှတ်ရေးထိုးပြီးဖြစ်သည့် ကရင်တိုင်းရင်းသား လက်နက်ကိုင်အဖွဲ့အစည်းများဖြစ်ကြသော KNU, KNLA(PC), DKBA တို့မှ ကိုယ်စားလှယ်များ၊ မြန်မာငြိမ်းချမ်းရေးစင်တာ(MPC) မှ တာဝန်ရှိသူများပါဝင်သည့် ကိုယ်စားလှယ်အဖွဲ့သည် ယမန်နေ့ညပိုင်းက လေကြောင်းခရီးဖြင့် ရန်ကုန်မြို့သို့ ပြန်လည်ရောက်ရှိရာ ရန်ကုန်တိုင်းစစ်ဌာနချုပ် တိုင်းမှူး ဗိုလ်မှူးချုပ် မျိုးဇော်သိန်းနှင့် တပ်မတော်အရာရှိကြီးများက ရန်ကုန်အပြည်ပြည်ဆိုင်ရာလေဆိပ်၌ ကြိုဆိုကြသည်။

အဆိုပါ ကိုယ်စားလှယ်အဖွဲ့သည် ကိုလံဘီယာနိုင်ငံ၌ ဒီဇင်ဘာ ၃ ရက်မှ ၁၀ ရက်အထိ ကိုလံဘီယာနိုင်ငံသမ္မတ Juan Manuel Santos Calderon၊ အစိုးရအဖွဲ့ဝင်ဝန်ကြီးများ၊ ကိုလံဘီယာတပ်မတော် ဒုတိယစစ်ဦးစီးချုပ် General Florez Aristizabal၊ ငြိမ်းချမ်းရေး အကြံပေးပုဂ္ဂိုလ်များ၊ ကုလသမဂ္ဂ ဌာနေကိုယ်စားလှယ် Fabrizio Hochschild၊ ကိုလံဘီယာနိုင်ငံ၏ ငြိမ်းချမ်းရေးနှင့် ပြန်လည်ထူထောင်ရေးလုပ်ငန်းစဉ်များတွင် ပါဝင်ဆောင်ရွက်လျက်ရှိကြသည့် အစိုးရမဟုတ်သော အဖွဲ့အစည်းအသီးသီးတို့မှ တာဝန်ရှိသူများနှင့် တွေ့ဆုံခဲ့ပြီး ငြိမ်းချမ်းရေးလုပ်ငန်းစဉ်များ အကောင်အထည်ဖော်ဆောင်မှုအတွေ့အကြုံများနှင့် ပစ်ခတ်တိုက်ခိုက်မှု ရပ်စဲပြီးနောက် DDR-SSR ကို ရက်ပေါင်း ၆၀ အတွင်းပြီးမြောက်အောင် ဆောင်ရွက်သွားရန် အစိုးရနှင့် လက်နက်ကိုင်အဖွဲ့အစည်းများအကြား ကြိုတင်သဘောတူညီချက်ရရှိထားမှု အခြေအနေများကို အသေးစိတ်လေ့လာဆွေးနွေးခဲ့ကြပြီး Demobilization အစီအစဉ်များ လက်တွေ့ အကောင်အထည်ဖော်ဆောင်ရွက်နေမှုကို လေ့လာကြည့်ရှုခဲ့ကြသည်။

ကိုလံဘီယာ အစိုးရအနေဖြင့် ၂၀၁၆ ခုနှစ် မတ်လအတွင်း ပစ်ခတ်တိုက်ခိုက်မှုရပ်စဲရေး သဘောတူညီချက်အား အပြီးသတ်ဆောင်ရွက်သွားရန် ကြိုးစားဆောင်ရွက်လျက်ရှိကြောင်း သိရသည်။ **(မြဝတီ)**

ပစိဖိတ်သမုဒ္ဒရာအနောက်ပိုင်းတွင် Melor မုန်တိုင်းတစ်လုံး ဖြစ်ပေါ်နေပြီး မြန်မာနိုင်ငံမြောက်ပိုင်းစွန်းနှင့် တောင်ပိုင်းစွန်းဒေသများ မိုးရွာနိုင်

နေပြည်တော် ဒီဇင်ဘာ ၁၃

ပစိဖိတ်သမုဒ္ဒရာ အနောက်ပိုင်း၊ ဖိလစ်ပိုင်ပင်လယ်ပြင် အရှေ့ပိုင်းတွင် (Melor)ဟုခေါ်သည့် မုန်တိုင်းတစ်လုံးဖြစ်ပေါ်နေလျက်ရှိသည်။

မုန်တိုင်းသည် အနောက်-အနောက်မြောက်ဘက်ကို ရွှေ့လျားပြီး ဖိလစ်ပိုင်နိုင်ငံသို့ ဒီဇင်ဘာ ၁၄ ရက်နေ့မှာ ဖြတ်ကျော်ကာ တောင်တရုတ်ပင်လယ်ပြင်ကို ရောက်ရှိမည်ဖြစ်သည်။ မုန်တိုင်းလမ်းကြောင်းခန့်မှန်းချက်အရ တောင်တရုတ်ပင်လယ်ပြင်ကိုရောက်ရှိပြီးနောက် အနောက်တောင်ဘက်ကို ရွှေ့လျားမည်ဟု ခန့်မှန်းထားသည်။

မြန်မာနိုင်ငံအတွက်တွင်မူ မြောက်ပိုင်းစွန်းနှင့် တောင်ပိုင်းစွန်းတို့တွင် မိုးအနည်းငယ်ရွာနိုင်ကြောင်း မိုးလေဝသနှင့် ဇလဗေဒညွှန်ကြားမှုဦးစီးဌာနက ထုတ်ပြန်ထားသည်။

(သတင်းစဉ်)

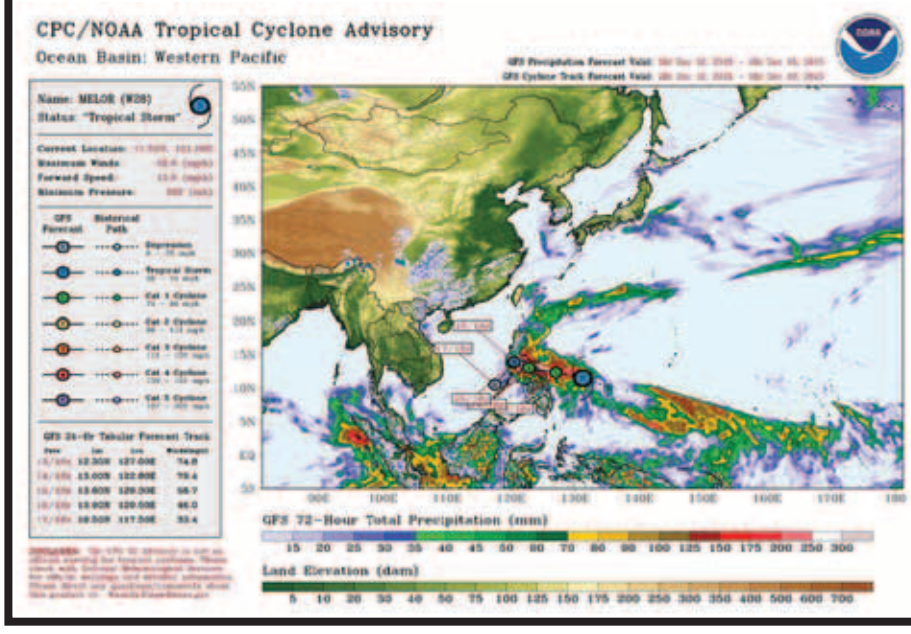

လူတန်ဖိုး တိုးတက်ရာတိုးတက်ကြောင်း

ခင်မောင်အေး(မန္တလေး)

ပိုပေါက်၊ အဝေရာနှင့် ကျွန်တော်တို့သည် မသုံးလုံးမြို့ ရှမ်းကုန်းပိုင်းလမ်းနှင့် အေဘီအမ်ကျောင်းလမ်းထောင့်ရှိ ဘာစမြားကွမ်းယာဆိုင်တွင် ကျောင်းဆင်းပြီး အချိန်များတွင် အစဉ်အမြဲဆုံကြသည်။ ကျွန်တော်တို့၏ စုရပ်အဖြစ် ဘာစမြားဆိုင်ကို သတ်မှတ်ထားကြပါသည်။ ကွမ်းယာ၊ ဆေးလိပ်၊ စီးကရက်မျိုးစုံ တိုတိုထွာထွာ ချိုချဉ် စသည်တို့ရောင်းသည်။ ကျွန်တော်တို့က အာမွှေးကွမ်းယာကို တစ်ယောက်တစ်ယာစီမှာစားကြပြီး အရည်မရ အဖတ်မရ ကျွန်တော်တို့ ဝါးနေသည့်ကွမ်းယာလိုတောင်စဉ်ရေမရ လျှောက်ပြောကြ။ မြောက်ပိုင်းမှ ကျွန်တော်တို့နှင့် မျက်နှာကြောမတည့်သော ကျော်စိန်တို့၊ လှရီတို့၊ ထွန်းကြည်တို့နှင့် ရံဖန်ရံခါ ချိန်း၍ရန်ပွဲ ဆင်နွဲကြသည်။

ကျောင်းပိတ်ရက်များတွင် လောက်လေးဌ တစ်ယောက်တစ်လက်စီနှင့် နေရှင်နယ်ကုန်းဘက်၊ ရိုးကူးဘက် တွေ့ဆီသွားကာ ဆက်ရက်၊ ချိုး၊ ငုံး စသောဂုက်များကို လိုက်လံရှာဖွေပစ်ခတ်ကြ၏။ လမ်းတစ်လျှောက် ခြံဝင်းများအတွင်း မျိုးကောင်းသရက်ပင်များတွင် အခိုင်လိုက်၊ အပ္ပြတ်လိုက်သီးနေသော သရက်သီးများကို လေးခွနှင့် ပစ်ချကြသည်။ သရက်သီးအခိုင်လိုက် ပြုတ်ကျလာသောအခါ ခြံရှင်များမသိအောင် ခြံတွေထဲသို့ ခိုးဝင်ပြီး သရက်သီးကောက်ကြသည်။

တစ်ခါတစ်ရံ ဆည်းဆာအချိန် နေလုံးကြီးဝင်မသွားသေးမီ ခြံပြင်သို့ထွက်လျက် အစာရှာဖွေနေကြသည့် အိမ်မွေးကြက်များကိုတွေ့သည်နှင့် သုံးယောက်စလုံးက လက်မနှေးဘဲ မရမနေသေသေချာချာ ချိန်ရွယ်ပစ်ခတ်တတ်ကြသည်။ လောက်စာလုံးထိမှန်ခံရသောကြက်က ချက်ချင်းအသက်ထွက်မသွားသေးဘဲ သခင်ကို တိုင်သွားတတ်ပါသေးသည်။ "ကရော. . . ကရော. . ကရော. . ပြီး. . ရော။" ကြက်အော်သံကိုကြားလိုက်ရသည့် အိမ်ရှင်က ခြံဝင်းအတွင်းမှ ထွက်မလာနိုင်သေးမီ အချိန်ကိုက်၍ လဲသေနေပြီဖြစ်သောကြက်ကို ပြေးကောက်ရသည်။

သိုးကာသီကာ၊ ပွတ်ကာသီကာကလေး လွတ်လာကြသည်။ ကြက်တစ်ကောင်တော့ ညစာအတွက် ရခဲ့ပေမယ့်. . . . . ။

"ဟဲ့၊ ဟဲ့၊ ကြက်သူခိုးလေးတွေ၊ မိမဆုံးမ ဖမဆုံးမလေးတွေ။ ဘယ်က အလေနတောကလေးတွေများလဲဟင်။ ကာလနာတိုက်သေကြစမ်းပါစေတော်။" သို့ပေမယ့် ဖနောင့်နှင့် တင်ပါးတစ်သားတည်းကျအောင် ခြေကုန်နှင်ကာ ပြေးခဲ့ကြသဖြင့် ကျွန်တော်တို့ တစ်ကြိမ်မျှ အမိမခံခဲ့ပါ။ သို့သော်လည်း အသက်အရွယ်ကြီးရင့်လျက် အထက်တန်းပညာသင်ကြားမှုပြီးဆုံး၍ တက္ကသိုလ်ဝင်တန်းအောင်မြင်ခဲ့သည့်အချိန်တွင် ငယ်ရွယ်စဉ် ကလေးဘဝက တေခဲ့၊ ပေခဲ့၊ ဆိုးမိုက်ခဲ့ခြင်းများကို နောင်တကြီးစွာ ရပြီး မိမဆုံးမ ဖမဆုံးမဆိုသည့်စကားအတွက် အသည်းခိုက်မျှနာမိရပါသည်။

ကျွန်တော်တို့၏ မိဖများအတွက်ရော ကျွန်တော်တို့ပါ မျှားစွာသိက္ခာကျဆင်းလျက် သုံးစားမရအခြေအနေသို့ ရောက်မှန်းမသိ ရောက်ရှိသွားခဲ့ရလေသည်။ ရှေးလူကြီးသူမတို့က လူဆိုး သူခိုးကလေးများမဖြစ်ရလေအောင် အဆိုအဆုံးမစကားများ များစွာထားရစ်ခဲ့ပါသည်။ "ကောင်းမှုမြတ်နိုး၊ ကောင်းအောင်ကြိုး၍၊ ကောင်းကျိုး ကိုယ်၌ တည်စေမင်း။" (လောကသာရဏီ)ဟူ၍ လည်းကောင်း။

"မကောင်းမြစ်တာ၊ ကောင်းရာညွှန်လတ်၊
အတတ်သင်စေ၊ ပေးဝေနှီးရင်း၊
ထိမ်းမြားခြင်းလျှင်၊ ဝတ်ငါးအင် ဖခင်မယ်တို့တာ။"

ဟူ၍လည်းကောင်း၊ သားသမီးတို့ မကောင်းမှုကိုမပြုကြအောင်၊ လမ်းလွဲသို့မရောက်ရှိရလေအောင်၊ မိဘတို့ ဝတ္တရားကိုဖော်ကျူးပြီး ဆုံးမစကားများထားရစ်ခဲ့ကြသည်။ ကျွန်တော်တို့ ငယ်ရွယ်စဉ် အပြောအဆိုခံခဲ့ရသော၊ မိမဆုံးမ၊ ဖမဆုံးမဟူသည် စည်းကမ်းမဲ့သော အမိ၊ အဖတို့၏ ဆုံးမသွန်သင်ခြင်းမှ ကင်းကွာနေသောကလေးဟု အဓိပ္ပာယ်ပေါက်၏။ ကျွန်တော်တို့ နာရကောင်းမှန်းမသိ။ အရွယ်ရောက်လာတော့မှသာ အဓိပ္ပာယ်ကို သေသေချာချာ နားလည်သွားပြီး ဆတ်ဆတ်ခါနာသွားမိပါသည်။

စည်းကမ်းကလနားဟူသည် ရှေးအတီတေကပင် ရှိခဲ့ဖူးသည်။ မဟာသမ္မတမင်းလက်ထက်အခါကပင် စည်းကမ်းသတ်မှတ်ထားရှိခဲ့ပါသည်။ လူသားတို့လိုက်နာရမည့် ကျင့်ဝတ်၊ စောင့်ထိန်းရမည့် စည်းကမ်းများကို သတ်မှတ်ထားသည်။ လူသားတို့လိုက်နာရသည့် စည်းကမ်းကို လူသားတိုင်းလိုက်နာကြရသည်။ မလိုက်နာသူများအားဆုံးမ၍ ပြင်းပြင်းထန်ထန် အပြစ်ပေးအရေးယူသည်။ စည်းကမ်းကို နိုင်ငံ၊ တိုင်း၊ မြို့၊ ရွာ၊ ရပ်ကွက်မှသည် တစ်အိမ်ထောင်၊ တစ်မိသားစု၊ တစ်ဦးချင်း၊ တစ်ကိုယ်ရေ လိုက်နာစောင့်ထိန်းကြရသည့် စည်းကမ်းများ ထားရှိသတ်မှတ်ထားသည်။ စည်းကမ်းလိုက်နာမှု ကောင်းစွာရှိသည့် နိုင်ငံသည် စည်းကမ်းလိုက်နာမှုလျော့နည်းသောနိုင်ငံထက် အဘက်ဘက်မှ သာလွန်တိုးတက်သည်။ တိုးတက်သည့်နိုင်ငံ၏ ကာကွယ်ရေးစွမ်းရည်သည် အသုံးပြုသောလက်နက်ခဲယမ်း၊ သိပ္ပံပညာပြည့်ဝစွာဖြင့် ထုတ်လုပ်ထားရှိသည့် စက်ကိရိယာပစ္စည်းများနှင့်ချည်းတွက်ချက်၍မရနိုင်ပါ။ ယင်းနိုင်ငံရှိ နိုင်ငံသားများ စည်းကမ်းလိုက်နာ ကောင်းမွန်မှုအပေါ်တွင်သာ တွက်ချက်မှ အမှန်ကိုရရှိနိုင်ပါလိမ့်မည်။

အရှေ့တောင်အာရှတွင် စင်ကာပူလိုနိုင်ငံနှင့် နှိုင်းယှဉ်လိုက်ပါလျှင် ခေတ်နောက်အပြန်တစ်ရာမျှမကနောက်ကျလျက် ကျန်ရစ်ခဲ့ပါပြီ။ ဝန်ကြီးချုပ် လီကွမ်းယုလို တန်ဖိုးရှိသောလူမျိုး ကျွန်တော်တို့နိုင်ငံတွင် များစွာလိုအပ်သည်။ နိုင်ငံ၏ရည်မှန်းချက်ဖြစ်သော အေးချမ်းသာယာပြည်မြန်မာသို့ရောက်ရှိဖို့ တန်ဖိုးရှိသည့် လူများဖြင့် တည်ဆောက်ရပါလိမ့်မည်။ သို့တစေ စည်းကမ်းဟူသော အုတ်မြစ်ကိုအခြေခံလျက် တည်ဆောက်ကြရာတွင် အုတ်မြစ်ခိုင်မာရန် အရေးကြီးလှပါသည်။ စည်းကမ်းလိုက်နာသော နိုင်ငံသားတို့၏ တက်ညီလက်ညီသော လုပ်အားဖြင့် တည်ဆောက်မှသာလျှင် ရည်ရွယ်ချက်ပန်းတိုင်သို့ မလွဲမသွေရောက်ရှိနိုင်ပါလိမ့်မည်။

ကျွန်တော်တို့ ငယ်ရွယ်စဉ်ကလေးဘဝမှအစပြု၍ လူကြီးများ၏ အဆိုအဆုံးအမများနှင့် ကျွမ်းဝင်ရင်းနှီးခဲ့ကြရပါသည်။ "မိခင် ဖခင်၊ ကျေးဇူးရှင်ကို၊ ချစ်ခင်မြတ်နိုး၊ ဂုဏုထိုးသို့၊ ရှိခိုးဦးတင်၊ ကြည်လင်မြတ်လေး၊ သိမ်းမြန်းမွေး၍ လုပ်ကျွေးခယ၊ ရိုတုတ်ကွလျက် ကြီးထသက်အို၊ မျိုးဆွေကိုလည်း၊ ကြည်ညိုညွှတ်တိမ်း၊ ပိုက်ထုပ်သိမ်း၍၊ ခပ်သိမ်းမယွင်း၊ ဇြိမ်းစေမင်း" ဟူ၍ ဆိုဆုံးမစကားထာရှိခဲ့ပါသည်။ ကျွန်တော်တို့၏ရင်တွင် ယခုထက်တိုင် စွဲထင်မှတ်မိနေဆဲပင်။ သား၊ သမီး၊ မြေး၊ မြစ်၊ တီနှင့် ကျွတ်တို့သို့တိုင် သို့ကလိုစွဲထင် ကျန်ရစ်နေပေလိမ့်ဦးမည် မုချမလွဲဖြစ်ပါသည်။

သည်သို့သည်နှယ်သော အဆိုအဆုံးမတို့အပြင် လက်ရှိနိုင်ငံတော်မှ သတ်မှတ်ပြဋ္ဌာန်းထားသည့် ဥပဒေ၊ လုပ်ထုံးလုပ်နည်းနှင့် စည်းကမ်းချက်များအတိုင်း အစဉ်အမြဲ လိုက်နာကျင့်သုံးကြကာ လုပ်ကိုင်နေထိုင်ကြပါမှ နိုင်ငံသည်ဖွံ့ဖြိုးတိုးတက်နိုင်ပါလိမ့်မည်။ စည်းကမ်းနှင့် ကင်းကွာနေသူများပြားနေပါက မည်သို့မျှတိုးတက်ဖွယ်ရာ အကြောင်းမမြင်ပါ။ စည်းကမ်းလိုက်နာသော အလေ့အထများ ရှေးလွန်လေပြီးသည့် အချိန်ကာလမှ စတင်လျက် လိုက်နာကျင့်သုံးခဲ့ကြဖူးသည့် သာဓကများစွာရှိခဲ့ပါသည်။ မည်သို့မျှ အခက်အခဲရှိနိုင်ဖွယ်ရာ အကြောင်းမရှိနိုင်။ ရည်မှန်းချက်ပန်းတိုင်ဖြစ်သည့် ဒီမိုကရေစီနိုင်ငံတော်သစ် တည်ဆောက်ရေးအတွက် တစ်မျိုးသားလုံးက မိမိတို့၏ ကိုယ်ပိုင်အရည်အသွေးတိုးတက်မြင့်မားရာသောကိစ္စအတွက် စည်းကမ်းများကို အလေးအနက်ပြုလျက် လိုက်နာကျင့်သုံးခြင်းသည် ဒီမိုကရေစီနိုင်ငံတော်သစ် တည်ဆောက်ရေးအတွက် အားထုတ်ကြီးပမ်းရာလည်းရောက်ပါသည်။

နိုင်ငံသားတိုင်း၏ နိစ္စဓုဝ နေ့စဉ်နေ့တိုင်း ပြုမူလုပ်ကိုင်နေကြရသော စားရေး၊ ဝတ်ရေး၊ နေရေးကိစ္စများတွင် သတ်မှတ်ထားသည့် စည်းကမ်းနှင့်အညီ ပြုမူပြောဆိုလုပ်ကိုင်နေထိုင်ကြခြင်း၊ နိုင်ငံတော်၊ တိုင်းဒေသကြီး၊ ခရိုင်၊ မြို့နယ်နှင့်ရပ်ကွက်အတွင်း တစ်ကိုယ်ရေ စည်းကမ်း၊ တစ်ဦးချင်းကျင့်ဝတ်များကို မဖောက်ဖျက်ဘဲ တိကျစွာလိုက်နာဆောင်ရွက်သွားခြင်းဖြင့် လူတန်ဖိုးကို မြှင့်တင်နိုင်ကြမည်ဟုယုံကြည်ပါကြောင်း ရေးသားတင်ပြလိုက်ရပါသည်။

နိုင်ငံသားတိုင်း၏ နိစ္စဓုဝ နေ့စဉ်နေ့တိုင်း ပြုမူလုပ်ကိုင်နေကြရသော စားရေး၊ ဝတ်ရေး၊ နေရေးကိစ္စများတွင် သတ်မှတ်ထားသည့် စည်းကမ်းနှင့်အညီ ပြုမူပြောဆို လုပ်ကိုင်နေထိုင်ကြခြင်း၊ နိုင်ငံတော်၊ တိုင်းဒေသကြီး၊ ခရိုင်၊ မြို့နယ်နှင့်ရပ်ကွက်အတွင်း တစ်ကိုယ်ရေ စည်းကမ်း၊ တစ်ဦးချင်းကျင့်ဝတ်များကို မဖောက်ဖျက်ဘဲ တိကျစွာလိုက်နာဆောင်ရွက်သွားခြင်းဖြင့် လူတန်ဖိုးကို မြှင့်တင်နိုင်ကြမည်။

ဝန်းသိုမြို့နယ်တွင် ရှင်မတောင်သနပ်ခါးစိုက်ခင်း အောင်မြင်ဖြစ်ထွန်း

ဝန်းသို ဒီဇင်ဘာ ၁၃

သနပ်ခါးပင်များကို အထူးသဖြင့် အညာဒေသတွင်စိုက်ပျိုးကြပြီး စီးပွားရေးတွက်ခြေကိုက်သော လုပ်ငန်းတစ်ခုဖြစ်၍ ဝန်းသိုမြို့နယ် ပေကုန်းအုပ်စု အောင်ချမ်းသာကျေးရွာအနီးတွင် ရှင်မတောင်သနပ်ခါးများစိုက်ပျိုးခဲ့ရာ အဆိုပါခြံမှ သနပ်ခါးပင်များသည် အောင်မြင်ဖြစ်ထွန်းလျက်ရှိသည်။ အနီးအနားကျေးရွာများဖြစ်သော မဂ္ဂလက်၊ ဇီးဖြူပင်၊ ဆည်ကြီး၊ ဝင်းကြီး၊ မင်ကုန်းစသည့် ကျေးရွာများက အဆိုပါသနပ်ခါးခြံမှ ပျိုးပင်များကို ဝယ်ယူစိုက်ပျိုးလာကြောင်း သိရသည်။

"စိုက်ခင်းကတော့ မြေရေယာ ၄၈ ဧကရှိပါတယ်။ ရှင်မတောင်သနပ်ခါးအပင် ၇၄၀၀ ကို လွန်ခဲ့တဲ့ ၂၀၁၁ ခုနှစ်က စိုက်ပျိုးခဲ့တာပါ။ အခုဆိုရင် သုံးနှစ်ခွဲရှိပြီဆိုတော့ အပင်က အချင်းနှစ်လက်မ၊ အမြင့်က အပင်တွေပေါ်မူတည်ပြီး ၁၀ ပေကနေ ၁၂ ပေလောက်ဖြစ်နေပါပြီ။ သနပ်ခါးစိုက်ပျိုးရာမှာ ယင်းမာပင်မြို့နယ် ကျောက်မှော်ရွာကနေ ရှင်မတောင်သနပ်ခါးမျိုးစေ့ အသီးတစ်ပြည်ကို ငွေကျပ် လေးသောင်းခွဲနဲ့ဝယ်ယူပြီး ပျိုးထောင်စိုက်ပျိုးတာပါ။ ကုန်ကျစရိတ်က တစ်ဧကကို ပေါင်းရှင်းခ၊ ပိုးသတ်ဆေးဖျန်းခ၊ အားဆေးဖျန်းခနဲ့ဆို တစ်နှစ်ပျမ်းမျှ ငွေကျပ် နှစ်သိန်းခန့် ရင်းနှီးမြှုပ်နှံရပါတယ်။ စိုက်ပျိုးတာက ဇွန်လနဲ့ ဇူလိုင်လအတွင်းမှာပါ။ တစ်ပင်နဲ့တစ်ပင် ငါးပေ၊ အတန်းလိုက်အကွာအဝေးက တစ်တန်းနဲ့တစ်တန်း ခုနှစ်ပေ စိုက်ပျိုးခဲ့ပါတယ်"ဟု သနပ်ခါးခြံပိုင်ရှင် ဦးတင်မြင့်က ပြောပြသည်။

သနပ်ခါးပင်တွေက ပေါင်းနုတ်ပြီး အရွက်များကို ပိုးကျရောက်တာရှိ၊ မရှိကိုလည်း စစ်ဆေးပေးရကြောင်း၊ အပင်စိုက်ပြီး ၁၀နှစ်ခန့်ရောက်ပြီဆိုလျှင် အပင်လုံးပတ်ခြောက်လက်မကနေ ခုနစ်လက်မခန့်ကြီးထွားလာပါက ခုတ်လှဲရောင်းချရကြောင်း ၎င်းက ဆက်လက်ပြောသည်။

အဆိုပါ သနပ်ခါးပင်များသည် ၁၀နှစ်အတွင်း ကုန်ကျစရိတ်စုစုပေါင်းမှာ ငွေကျပ်သိန်း ၁၀၀ခန့်ဖြစ်သည်။ သနပ်ခါးပင်ကို ပိုင်းဖြတ်ခုတ်လှဲ၍ ကျန်ခဲ့သော ပင်စည်ငုတ်တိုကို မြေကြီးဖြင့်ပြန်လည်ဖုံးအုပ်ပေးထားလျှင် မကြာမီကာလအတွင်း အကိုင်း အခက်များ ဝေဝေဆာဆာ ထွက်ပေါ်လာမည်ဖြစ်သည်။ အကိုင်းပွားပေါင်း မြောက်မြားစွာ ထဲမှ ကြိုက်နှစ်သက်သည့်နှစ်ကိုင်းခန့်ကိုသာ ချန်၍ ခုတ်ပစ်ရမည်ဖြစ်သည်။ ထိုသို့ဂရုတစိုက်ပြုစုသွားမည်ဆိုလျှင် တစ်နှစ်လျှင် တစ်ကြိမ်စီ စဉ်ဆက်မပြတ် ခုတ်လှဲရောင်းချသွားပြီး တစ်နှစ်လျှင် ပုံမှန်ပျမ်းမျှဝင်ငွေ ကျပ်သိန်း တစ်ရာခန့်ရရှိမည်ဖြစ်၍ စီးပွားဖြစ်ကာ ဝင်ငွေမှန်သော မြန်မာ့သနပ်ခါးပင်များကို စိုက်ပျိုးသင့်ကြောင်း သိရသည်။ **(စိုင်းလူမင်း)**

ငွေဆောင်ကမ်းခြေတွင် စည်းကမ်းထိန်းသိမ်းရေးလုပ်ငန်းများဆောင်ရွက် ကမ်းခြေတစ်လျှောက် စုပေါင်းအမှိုက်ကောက်ခြင်းများပြုလုပ်

ငွေဆောင် ဒီဇင်ဘာ ၁၃

ငွေဆောင်ကမ်းခြေ သန့်ရှင်းသာယာလှပရေး၊ ခရီးသွားဧည့်သည်များ စိတ်ချမ်းမြေ့စွာ အနားယူအပန်းဖြေနိုင်ရေးတို့အတွက် ဒီဇင်ဘာ ၁၂ ရက် နံနက်ပိုင်းက ကမ်းခြေလုံခြုံရေးနှင့် စည်းကမ်းထိန်းသိမ်းရေးကော်မတီဝင်များ၊ ဌာနဆိုင်ရာများ၊ ရပ်ကွက်အုပ်ချုပ်ရေးမှူးများ၊ ဟိုတယ်ဇုန်မှ တာဝန်ရှိသူများ၊ ငွေဆောင်မြို့စည်ပင်နှင့် ဖွံ့/ထောက်ကော်မတီဝင်များ၊ ဒေသခံပြည်သူများက ကမ်းခြေတစ်လျှောက် စုပေါင်းအမှိုက်ကောက်ခဲ့ကြသည်။

ဆက်လက်၍ ကမ်းခြေစည်းကမ်းထိန်းသိမ်းရေးကော်မတီက စျေးသည်များ စည်းကမ်းတကျရှိရေး၊ အများပြည်သူအပန်းဖြေနားနေရာ သဲသောင်ပြင်တွင် စက်တပ်ယာဉ်များ မောင်းနှင်ခြင်းမပြုရေး စသည့် စည်းကမ်းထိန်းသိမ်းရေးလုပ်ငန်းများကို ဆောင်ရွက်ခဲ့ကြကြောင်း သိရသည်။

မူမူ(မြန်/ဆက်)

ပြည်တွင်းရေးရာ

ငွေတောင်ပြည်မှအလင်းတန်းများ ရွှေရတုမှသည် စိန်ရတုအလင်းနှစ်များဆီသို့ . . .

"ဘီလူးချောင်း အမှတ်(၂)စက်ရုံတွင် လျှပ်စစ်ဓာတ်အား ထုတ်လုပ်ပေးလျက်ရှိသော စက်ခြောက်လုံးကို အလုံးစုံ ပြုပြင်မွမ်းမံဆောင်ရွက်ပြီးစီးပါက စက်တစ်လုံးလျှင် မူလအတိုင်း ၂၈ မဂ္ဂါဝပ် အပြည့်ပြန်လည်ထုတ်လုပ်နိုင်မည်ဖြစ်၍ ဘီလူးချောင်းအမှတ်(၂)စက်ရုံရှိ စက်ခြောက်လုံးမှ စုစုပေါင်း လျှပ်စစ်ဓာတ်အား ၁၆၈ မဂ္ဂါဝပ် အပြည့်ထုတ်လုပ်နိုင်မည်"

ဘီလူးချောင်း အမှတ်(၃) ရေအား လျှပ်စစ်ဓာတ်အားပေးစက်ရုံ။

ကယားပြည်နယ် ငွေတောင်ဆီက ဘီလူးချောင်း အမှတ်(၂)ရေအား လျှပ်စစ် ဓာတ်အားပေးစက်ရုံသည် မြန်မာပြည်တစ်ဝန်းသို့ လျှပ်စစ်ဓာတ်အား ဖြန့်ဖြူးပေးခဲ့သည်မှာ သက်တမ်းအားဖြင့် နှစ်ပေါင်း ၅၀ ကျော်ခဲ့ပြီဖြစ်သည်။

လောပိတဓာတ်အားပေးစက်ရုံဟုလူသိများသည့် ဘီလူးချောင်း အမှတ် (၂) ဓာတ်အားပေးစက်ရုံသည် ကယားပြည်နယ် လွိုင်ကော်မြို့နယ် လောပိတ အရပ်တွင် တည်ရှိသည်။ အဆိုပါရေအားလျှပ်စစ်စီမံကိန်းသည် ရန်ကုန်မြို့ ဟံသာဝတီအဝိုင်းအနီးရှိ ဆိုရန်တိုဗီလာခြံ၌ ၁၉၄၇ ခုနှစ် ဇွန် ၆ ရက်က ဗိုလ်ချုပ်အောင်ဆန်း ဦးဆောင်ကျင်းပခဲ့သော ဆိုရန်တိုဗီလာ ညီလာခံမှ ထွက်ပေါ်ခဲ့သည့် လမ်းညွှန်ချက်နှင့် အကောင်အထည်ဖော်ဆောင်ရွက်မှုများ၏ အသီးအပွင့်တစ်ခုဖြစ်သည်။

မြန်မာနိုင်ငံလွတ်လပ်ရေးရရှိပြီးနောက် ၁၉၅၄ ခုနှစ်တွင် ဂျပန်နိုင်ငံမှ စစ်လျော်ကြေး အမေရိကန်ဒေါ်လာသန်း ၂၀၀ ကို လက်ခံရရှိခဲ့သည်။ အဆိုပါ ဂျပန်နိုင်ငံမှ ရရှိခဲ့သည့် စစ်လျော်ကြေးငွေအချို့နှင့် နိုင်ငံတော်ဘဏ္ဍာငွေ ပူးပေါင်းကျခံ၍ ဘီလူးချောင်းအမှတ်(၂) ရေအားလျှပ်စစ်စီမံကိန်းကို ၁၉၅၃-၁၉၅၄ ခုနှစ်တွင် စတင်ဆောင်ရွက်ခဲ့သော်လည်း ဘဏ္ဍာရေးဆိုင်ရာ ကန့်သတ်ချက်များကြောင့် ပထမဓာတ်အားပေးစက်သုံးလုံး (၃×၂၈ မဂ္ဂါဝပ်=၈၄ မဂ္ဂါဝပ်) သာ တည်ဆောက်နိုင်ခဲ့ပြီး ၁၉၆၀ ပြည့်နှစ် ဧပြီ ၁ ရက်တွင် ဓာတ်အားထုတ်လုပ်နိုင်ခဲ့သည်။ ထိုနေ့တွင်ပင် ၂၃၀ ကေဗွီ လောပိတ-တောင်ငူ-လှော်ကား မဟာဓာတ်အားလိုင်းဖြင့် မြန်မာ့ဓာတ်အားစနစ်ကို စတင်အသုံးပြုလျက် ရန်ကုန်မြို့သို့ ဓာတ်အားပေးနိုင်ခဲ့သည်။ ယင်းနောက် ၁၃၂ ကေဗွီ လောပိတ-ကလော-သာစည် မဟာဓာတ်အားလိုင်း အမှတ်(၁)ဖြင့် မန္တလေးမြို့သို့ ၁၉၆၃ ခုနှစ် မတ်လတွင် ဓာတ်အားပေးနိုင်ခဲ့သည်။

ဘီလူးချောင်းအမှတ်(၂) ရေအားလျှပ်စစ်စီမံကိန်းကို အကောင်အထည်ဖော်ရာတွင် လျှပ်စစ်ဓာတ်အားပေးရေးအဖွဲ့ (Electricity Supply Board-ESB)၊ ရေအားလျှပ်စစ်ဌာန အင်ဂျင်နီယာချုပ် ဦးအေးနှင့် ဂျပန်နိုင်ငံမှ Messer Nippon Kabushiki Koei Kaisha ဥက္ကဋ္ဌ မစ္စတာ ယူတက ကူဘိုတာတို့က တာဝန်ယူဆောင်ရွက်ခဲ့ကြသည်။ ၎င်းတို့၏ ကြီးကြပ်မှုအောက်တွင် မြန်မာနိုင်ငံမှ လျှပ်စစ်ဓာတ်အားပေးရေးအဖွဲ့၏ အင်ဂျင်နီယာနှင့် ကျွမ်းကျင်ဝန်ထမ်းများ၊ ဂျပန်နိုင်ငံမှ Mr. Kajima Construction ၏ ပညာရှင်များနှင့် ကျွမ်းကျင်လုပ်သားများက အင်တိုက်အားတိုက် ပူးပေါင်းဆောင်ရွက်ခဲ့ကြကြောင်း လျှပ်စစ်စွမ်းအားဝန်ကြီးဌာနမှ သိရသည်။

ဒုတိယစက်သုံးလုံးကို ၁၉၇၀ ပြည့်နှစ်တွင် စတင်တည်ဆောက်ခဲ့ရာ ၁၉၇၄ ခုနှစ်တွင် တည်ဆောက်ပြီးစီး၍ ဓာတ်အားများ ဆက်လက်ထုတ်လုပ်ပေးနိုင်ခဲ့သည်။ ယခုအခါ ဘီလူးချောင်းအမှတ်(၂) စက်ရုံသည် သက်တမ်းအားဖြင့် ၅၄ နှစ်ကျော်ကာလသို့ ရောက်ရှိလာပြီဖြစ်သည်။ စက်ရုံသက်တမ်း ၃၂ နှစ်တွင် စက်အမှတ်(၁)၊ (၂)၊ (၃)တို့၏ စွမ်းဆောင်ရည်ကျဆင်းလာသဖြင့် ၁၉၉၂ ခုနှစ်မှ ၁၉၉၄ ခုနှစ်အတွင်း ဂျပန်နိုင်ငံ၏ ပင်လယ်ရပ်ခြား စီးပွားရေး ပူးပေါင်းဆောင်ရွက်မှု ရန်ပုံငွေ (PECF)မှ ဂျပန်ယန်း သန်းပေါင်း ၃၅၃၀ ဖြင့် အကြီးစားပြုပြင်ခြင်း (Recovation)လုပ်ငန်းကို ပထမအကြိမ် ဆောင်ရွက်ခဲ့ရာ စက်ခြောက်လုံးသည် မူလဒီဇိုင်းအတိုင်း ၂၈ မဂ္ဂါဝပ် (စွမ်းအားပြည့်) ပြန်လည်ရရှိခဲ့ပြီး ဓာတ်အားထုတ်လုပ်နိုင်ခဲ့သည်။ ယခုအခါ ဓာတ်အားပေးစက်ခြောက်လုံးမှာ မူလဒီဇိုင်း၏ ၉၂ ရာခိုင်နှုန်းသာ ဓာတ်အားထုတ်လုပ်နိုင်ခြင်း၊ သက်တမ်း ၅၄ နှစ်ကျော်အသုံးပြုခဲ့သော အစိတ်အပိုင်းအများစုကို ချွတ်ယွင်းမှု၊ စက်ရပ်တန့်ရမှုမဖြစ်စေဘဲ ပိုမိုကောင်းမွန်စိတ်ချစွာ၊ သက်တမ်းကြာရှည်စွာ ဆက်လက်မောင်းနှင်နိုင်ရေးအတွက် အစားထိုးပြုပြင်ရန် လိုအပ်လာခြင်းတို့ကြောင့် ဂျပန်အစိုးရ၏ Official Development Assistant(ODA) အစီအစဉ်အရ ပြန်လည်ပေးဆပ်ရန်မလိုသော ငွေကြေးအကူအညီ Grant Aid ဖြင့် ဘီလူးချောင်းအမှတ်(၂) စက်ရုံ အလုံးစုံပြုပြင်မွမ်းမံရေးစီမံကိန်း ဆောင်ရွက်နိုင်ရန် ကူညီပေးခဲ့သည်။

ဘီလူးချောင်း အမှတ်(၂) ရေအားလျှပ်စစ်ဓာတ်အားပေးစက်ရုံအနေဖြင့် နိုင်ငံတော်ဓာတ်အားထုတ်လုပ်ရေးအခန်းကဏ္ဍတွင် အရေးကြီးသော စက်ရုံတစ်ရုံအဖြစ် ဆက်လက်တည်ရှိနေစေရန် ကြံ့ခိုင်မှုရှိနေစေရေး၊ နည်းပညာဆိုင်ရာ စွမ်းဆောင်ရည်များ မူလဒီဇိုင်းအတိုင်း စွမ်းအားပြည့်ပြန်လည်ရရှိရေး၊ ရေရှည်ဓာတ်အားထုတ်လုပ်နိုင်ရေးတို့အတွက် ယုံကြည်စိတ်ချပြီး လုံခြုံမှုရှိစေရေး၊ နိုင်ငံတော်ဓာတ်အားစနစ်ကို ယုံကြည်စိတ်ချတည်ငြိမ်စွာ ဓာတ်အားပို့လွှတ်နိုင်စေရေးစသည့် ရည်ရွယ်ချက်များဖြင့် အလုံးစုံပြုပြင်မွမ်းမံရေးစီမံကိန်းကို အကောင်အထည်ဖော်ဆောင်ရွက်ခြင်းဖြစ်ကြောင်းလည်း သိရသည်။

အလုံးစုံပြုပြင်မွမ်းမံရေးလုပ်ငန်း(ပထမပိုင်း)ကို ၂၀၀၂-၂၀၀၄ ခုနှစ်အတွင်း ဂျပန်နိုင်ငံ၏ တရားဝင်ဖွံ့ဖြိုးတိုးတက်မှုအကူအညီ (ODA)၊ ထောက်ပံ့ကူညီမှု (Grant Aid) ဂျပန်ယန်း ၆၂၈ သန်းဖြင့် ၁၃၂ ကေဗွီ ဘီလူးချောင်း(၂) ကလော Additional Circuit အတွက် ဓာတ်အားလိုင်းတည်ဆောက်ခြင်း၊ ယင်းလိုင်းအတွက် Switchyard Extension လုပ်ငန်းဆောင်ရွက်ခြင်း၊ စက်ရုံတွင် Pump၊ Compressor လဲလှယ်မှုလုပ်ငန်းများ ဆောင်ရွက်ခြင်းတို့ကို အလုံးစုံပြုပြင်မွမ်းမံခဲ့ပြီး လျှပ်စစ်ဓာတ်အားအပြည့် ပေးလွှတ်နိုင်ခဲ့သည်။

အလုံးစုံပြုပြင်မွမ်းမံရေးလုပ်ငန်း (ဒုတိယပိုင်း)ကို ၂၀၁၃-၂၀၁၆ ခုနှစ်အတွင်း ဂျပန်နိုင်ငံ၏ တရားဝင်ဖွံ့ဖြိုးတိုးတက်မှုအကူအညီ (ODA)၊ ထောက်ပံ့ကူညီမှု၊ (Grant Aid) ဂျပန်ယန်း ၆၆၆၉ သန်းဖြင့် စက်ခြောက်လုံးကို အလုံးစုံပြုပြင်မွမ်းမံရေးလုပ်ငန်းများ ဆောင်ရွက်သွားမည်ဖြစ်ရာ စီမံကိန်းပထမအဆင့်အဖြစ် ဓာတ်အားပေးစက်အမှတ်(၁၊ ၂၊ ၃)တို့၏ အလုံးစုံပြုပြင်မွမ်းမံရေးလုပ်ငန်းများကို ၂၀၁၄ ခုနှစ် ဇူလိုင် ၁ ရက်မှစတင်၍ ဂျပန်နိုင်ငံမှ ပညာရှင်များ၊ မြန်မာနိုင်ငံမှ အင်ဂျင်နီယာများနှင့် ကျွမ်းကျင်လုပ်သားများ ပူးပေါင်းအကောင်အထည်ဖော်ဆောင်ရွက်ခဲ့ပြီး တာဘိုင်၊ ဂျင်နရေတာ၊ ဖိအားမြှင့် သံမဏိပိုက်လိုင်းနှင့် ဆက်စပ်ပစ္စည်းအမျိုးပေါင်း ၄၈ မျိုး လဲလှယ်ပြုပြင်ခဲ့ရာ ၂၀၁၅ ခုနှစ် ဖေဖော်ဝါရီ ၂၇ ရက်တွင် လုပ်ငန်းများ ဆောင်ရွက်ပြီးစီးခဲ့သဖြင့် အဆိုပါဓာတ်အားပေးစက်သုံးလုံးမှာ မူလဒီဇိုင်းအတိုင်း (၂၈×၃=၈၄) မဂ္ဂါဝပ်အပြည့်ဖြင့် ပြန်လည်ထုတ်လုပ်နိုင်ပြီဖြစ်ကြောင်း လျှပ်စစ်စွမ်းအားဝန်ကြီးဌာနမှ သိရသည်။

အလားတူ ဒုတိယအဆင့်အနေဖြင့် လျှပ်စစ်ဓာတ်အားပေးစက်အမှတ် (၄၊ ၅၊ ၆)တို့ကို အလုံးစုံပြုပြင်မွမ်းမံရေးလုပ်ငန်းများကို ၂၀၁၅ ခုနှစ် ဇူလိုင် ၁ ရက်မှစ၍ ဆက်လက်ဆောင်ရွက်ခဲ့ရာ စက်အမှတ်(၆) ပြုပြင်မွမ်းမံရေးလုပ်ငန်းများတွင် တာဘိုင်၊ ဂျင်နရေတာ၊ ဖိအားမြှင့်သံမဏိပိုက်လိုင်းနှင့် ဆက်စပ်ပစ္စည်းအမျိုးပေါင်း ၂၁ မျိုး လဲလှယ်ခဲ့ရသည်။ စက်အမှတ်(၆)သည် မပြုပြင်မီ လျှပ်စစ်ဓာတ်အား ၂၄ မဂ္ဂါဝပ်ခန့်သာ ထုတ်လုပ်နိုင်ခဲ့ရာမှ ၂၀၁၅ ခုနှစ် စက်တင်ဘာ ၂၃ ရက်တွင် မူလဒီဇိုင်းအတိုင်း ၂၈ မဂ္ဂါဝပ် စက်စွမ်းအားပြည့် ပြန်လည်ထုတ်လုပ်နိုင်ခဲ့ပြီဖြစ်သည်။ အဆိုပါစက်အမှတ်(၆) ပြုပြင်မွမ်းမံရေးလုပ်ငန်းများ ဆောင်ရွက်စဉ် Booster Transformer Bank 2 ရှိ Booster Transformer သုံးလုံး လဲလှယ်တပ်ဆင်ခြင်းလုပ်ငန်းများကိုလည်း ဆောင်ရွက်နိုင်ခဲ့သဖြင့် ၂၃၀ ကေဗွီ ဘီလူးချောင်း(၂) တောင်ငူ (တောင်ပိုင်း) လိုင်းသို့ ဓာတ်အားပို့လွှတ်နိုင်ခဲ့ပြီဖြစ်သည်။

ထို့အပြင် ကျန်စက်နှစ်လုံးကို ဆက်လက်ပြုပြင်လျက်ရှိရာ စက်အမှတ်(၅)သည် စ၆ ရာခိုင်နှုန်းနှင့် စက်အမှတ်(၄)သည် ၁၄ ရာခိုင်နှုန်း ဆောင်ရွက်ပြီးစီးနေပြီဖြစ်ရာ ၂၀၁၆ ခုနှစ် ဖေဖော်ဝါရီ ၂၇ ရက်တွင် ရာနှုန်းပြည့်ပြင်ဆင်ပြီးစီးမည်ဖြစ်ကြောင်းလည်း သိရသည်။

ထိုကဲ့သို့ ဘီလူးချောင်း အမှတ်(၂)စက်ရုံတွင် လျှပ်စစ်ဓာတ်အားထုတ်လုပ်ပေးလျက်ရှိသော စက်ခြောက်လုံးကို အလုံးစုံပြုပြင်မွမ်းမံဆောင်ရွက်ပြီးစီးပါက စက်တစ်လုံးလျှင် မူလအတိုင်း ၂၈ မဂ္ဂါဝပ်အပြည့် ပြန်လည်ထုတ်လုပ်နိုင်မည်ဖြစ်၍ ဘီလူးချောင်းအမှတ်(၂)စက်ရုံရှိ စက်ခြောက်လုံးမှ စုစုပေါင်း လျှပ်စစ်ဓာတ်အား ၁၆၈ မဂ္ဂါဝပ် အပြည့်ထုတ်လုပ်နိုင်မည်ဖြစ်သည်။

ငွေတောင်ပြည်က ဓာတ်အားပေးစက်များ ကြံ့ခိုင်မှုမြင့်တက်လာပြီး စက်စွမ်းအားပြည့် ပြန်လည်မောင်းနှင်နိုင်မှုနှင့်အတူ လျှပ်စစ်ဓာတ်အားများ မြန်မာ့ဓာတ်အားစနစ်သို့ ကောင်းမွန်စွာပို့လွှတ်နိုင်တော့မည်ဖြစ်၍ ဘီလူးချောင်း အမှတ်(၂) ရေအားလျှပ်စစ်ဓာတ်အားပေးစက်ရုံသည် လျှပ်စစ်ဓာတ်အား ဖြန့်ဖြူးပေးခြင်းကို နှစ်ပေါင်း ၅၀ ကျော် ရွှေရတုလွန်ကာလအထိ ဆောင်ရွက်ခဲ့ရာမှ အနာဂတ်ကာလ စိန်ရတုအလင်းနှစ်များဆီသို့ စဉ်ဆက်မပြတ် ဆောင်ကြဉ်းလျက် . . . ။ ။

ဘီလူးချောင်း အမှတ်(၃) ရေအား လျှပ်စစ်ဓာတ်အားပေးစက်ရုံ။

သန်းဦး(လေးမျက်နှာ)

❖ **ဒုတိယသမ္မတမှ**

စစ်သံမှူး ဗိုလ်မှူးချုပ်ချစ်ဆွေ၊ သံရုံးနှင့် စစ်သံရုံးတို့မှ တာဝန်ရှိသူများက ကြိုဆိုကြသည်။

ယင်းနောက် ဒုတိယသမ္မတနှင့်အဖွဲ့ဝင်များသည် မော်တော်ယာဉ်များဖြင့် ခေတ္တတည်းခိုမည့် ဗန်ကောက်မြို့ St. Regis Hotel သို့ ရောက်ရှိကြသည်။

ဆက်လက်၍ ဒေသစံတော်ချိန် မွန်းလွဲ ၂ နာရီတွင် ထားဝယ်အထူးစီးပွားရေးဇုန်နှင့် ဆက်စပ်စီမံကိန်းများ အကောင်အထည်ဖော်ရေးဆိုင်ရာ သတ္တမအကြိမ် မြန်မာ-ထိုင်း ပူးတွဲအဆင့်မြင့်ကော်မတီ အတွင်းရေးမှူးများ အစည်းအဝေးကို St. Regis Hotel Astor – 1 ၌ ကျင်းပရာ(**ဝဲပုံ**) ထားဝယ်အထူးစီးပွားရေးဇုန်တည်ဆောက်ရေးအထူးလုပ်ငန်းအဖွဲ့ဥက္ကဋ္ဌ ပြည်ထောင်စုဝန်ကြီး ဦးအေးမြင့်၊ တိုင်းဒေသကြီးဝန်ကြီးချုပ် ဦးမြတ်ကိုနှင့် ဒုတိယဝန်ကြီးများ၊ မြန်မာနိုင်ငံတော်ဗဟိုဘဏ်ဒုတိယဥက္ကဋ္ဌနှင့် တာဝန်ရှိသူများတက်ရောက်ကြပြီး ထိုင်းနိုင်ငံမှ ပို့ဆောင်ရေးဝန်ကြီး မစ္စတာ အာခွန်တမ်ပီရာပိုင်စစ် ဦးဆောင်သည့် ကိုယ်စားလှယ်များ တက်ရောက်ကြသည်။

အစည်းအဝေးတွင် ထားဝယ်အထူးစီးပွားရေးဇုန် ကနဦးစီမံကိန်းလုပ်ငန်းများ၌ ဆောင်ရွက်ရန်ရှိသည့်ကိစ္စရပ်များ၊ မြန်မာနှင့်ထိုင်း နှစ်နိုင်ငံအကြား ကနဦးစီးပွားရေးလုပ်ငန်းများတွင် ငွေကြေးဝန်ဆောင်မှုလုပ်ငန်းများ လွယ်ကူချောမွေ့စေရေး ဆောင်ရွက်သွားမည့်ကိစ္စရပ်များ၊ စီမံကိန်းလုပ်ငန်းများ၌ ဂျပန်နိုင်ငံ အစိုးရပါဝင်ဆောင်ရွက်မည့် ကိစ္စရပ်များ၊ မြန်မာ-ထိုင်း-ဂျပန် သုံးနိုင်ငံအစည်းအဝေးအတွက် ကြိုတင်ပြင်ဆင်ရေးဆိုင်ရာ ကိစ္စရပ်များကို ဆွေးနွေးခဲ့ကြသည်။

ညနေပိုင်းတွင် ဒုတိယသမ္မတနှင့်အဖွဲ့သည် ထိုင်းနိုင်ငံဆိုင်ရာမြန်မာသံအမတ်ကြီး နေအိမ်သို့ရောက်ရှိကြပြီး မြန်မာသံအမတ်ကြီး၊ စစ်သံမှူးနှင့် သံရုံး၊ စစ်သံရုံးတို့မှဝန်ထမ်းများနှင့် မိသားစုဝင်များအား တွေ့ဆုံနှုတ်ဆက်သည်။ **(သတင်းစဉ်)**

ဖိုးကျားအပန်းဖြေဆင်စခန်းအား ကုမ္ပဏီများသို့ လေလံစနစ်ဖြင့်ငှားရမ်းမည်

ရေတာရှည် ဒီဇင်ဘာ ၁၃

ပဲခူးတိုင်းဒေသကြီး ရေတာရှည်မြို့နယ် သာဂရ-ကိုးပင်ရိုးမဖြတ်ကျော်ကားလမ်း(၁၀)မိုင်အကွာ၌ တည်ရှိသည့် ဖိုးကျားအပန်းဖြေဆင်စခန်းအား အပန်းဖြေဘန်ဂလို ခုနစ်လုံး၊ သရုပ်ပြဆင် ခုနစ်ကောင်ဖြင့် ၂၀၀၅ ခုနှစ်က စတင်တည်ထောင်ခဲ့ပြီး ရန်ကုန် - မန္တလေး အမြန်လမ်းဖောက်လုပ်ပြီးနောက် လေးမိုင်ခန့်သာဝေးတော့သောနေရာဖြစ်၍ ပြည်တွင်း၊ ပြည်ပခရီးသွားများ အများအပြား လာရောက် လည်ပတ်ကြသည်ကို တွေ့ရသည်။

စတင်လုပ်ကိုင်စဉ်က အေးရှဂရင်းကုမ္ပဏီနှင့် သစ်တောရေးရာဝန်ကြီးဌာနတို့ အကျိုးတူလုပ်ကိုင်ခဲ့ပြီးနောက် ယခုအခါ ဝန်ကြီးဌာနမှ တိုက်ရိုက်လုပ်ကိုင်လျက်ရှိသည်ကိုတွေ့ရသည်။ အဆိုပါ အပန်းဖြေဆင်စခန်းသို့ လာရောက်လည်ပတ်ကြသည့်အခါ တောတွင်းဆင်စီးခြင်း၊ ဆင်ပြကွက်များနှင့် နှစ်သက်တမ်း ၁၀၀ ကျော်ရှိ ကျွန်းပင်ကြီးများကို စိတ်ဝင်တစားရှိခဲ့သော်လည်း ဝန်ဆောင်မှုအပိုင်းတွင် အားနည်းချက်များ ရှိသည်နှင့်အညီ ခရီးသွားများဝင်ရောက်မှု သိသာစွာ ကျဆင်းခဲ့ကြောင်း ဆင်စခန်းရှိ တာဝန်ခံကြီး ဦးရဲမြင့်က ပြောပြသည်။

"လာတဲ့ခရီးသွားတွေက ဆင်စီးချင်တယ်။ ဒါပေမယ့် ကျွန်တော်တို့ဒီမှာက မနက် ၈ နာရီကနေ ၁၀ နာရီ အထိပဲဆင်စီးဖို့ အချိန်သတ်မှတ်ထားတော့ သူတို့ရောက်တဲ့နေ့လယ်ပိုင်းမှာ ဆင်တွေက တောထဲလွှတ်ထားတဲ့ အချိန်ဆိုတော့ အဆင်မပြေတော့ဘူး။ နောက်တစ်ခုက အရင်လက သားမွေး ဆင်ပိုင်းမှာ ဆင်လေးတစ်ကောင်သေသွားတယ်။ ပိုင်းရပ်စ်ကြောင့်လို့ ဆင်ဆရာဝန်ကပြောတယ်။ ကူးစက်ရောဂါဆိုရင် ရေကြောင့်ရော၊ လေကတစ်ဆင့်ပါ ကူးစက်နိုင်တဲ့အတွက် ၁၃ မိုင်ကို ဆင်တွေအကုန်ပို့ထားရတာ။ နောက်ကျွန်းစိုက်ခင်းတွေ ဒီဘက်မှာများလာတော့ ဆင်တွေ လွှတ်ရတာအဆင်မပြေဘူး။ ၁၃ မိုင်ကိုပဲပို့ရတာတွေရှိပါတယ်။ ဧည့်သည်လာမယ်လို့ကြိုပြောမှ ဆင်တွေ ကောက်ပြီး အသင့်စောင့်ခိုင်းထားရတယ်"ဟု တောအုပ်ကြီးက ဆက်၍ရှင်းပြသည်။

ဆင်စခန်းနှင့် ပတ်သက်၍ကုမ္ပဏီများသို့ လေလံစနစ်ဖြင့် ငှားရမ်းလုပ်ကိုင်နိုင်ရန် ရုံးချုပ်ကပင် စီစဉ်ဆောင်ရွက်လျက်ရှိသည်။ လှပသောတောတောင်သဘာဝ၊ ကွေ့ဝိုက်စီးဆင်းနေသည့် သိုင်းချောင်းနှင့်အတူ ပန်းရနေသည့် ဖိုးကျားအပန်းဖြေဆင်စခန်းအား ယခုထက်ပိုမိုစည်ကားသိုက်မြိုက်မှုရှိစေရန် ဒေသခံများကလည်း လိုလားလျက်ရှိပြီး ဧည့်အဝင်နည်းပါးမှုနှင့်အတူ အနီးအနားရှိ ဈေးဆိုင်များပါ ရပ်တည်ရန်ခက်ခဲမှုများရှိနေကြောင်း သိရသည်။

ကိုလွင်(ဆွာ)

ပြည်တွင်းကျောက်မျက်ကုန်သည်များ မြန်မာကျပ်ငွေဖြင့်ဝယ်ယူရ၍ အဆင်ပြေ

နေပြည်တော် ဒီဇင်ဘာ ၁၃

နေပြည်တော် မဏိရတနာကျောက်စိမ်းခန်းမ၌ ကျင်းပသော ၂၀၁၅ ခုနှစ် ဒီဇင်ဘာ ၇ ရက်မှ ၁၃ ရက်အထိ ကျောက်မျက်ရိုင်းများနှင့် ကျောက်စိမ်းအသားကျောက်ရောင်းချပွဲ ကျင်းပခဲ့ရာ ရောင်းသူ ပြည်တွင်းကျောက်မျက်ရတနာကုန်သည်များနှင့် ဝယ်ယူသူပြည်တွင်းကျောက်မျက်ရတနာကုန်သည်များအတွက် အဆင်ပြေစွာ ရောင်းဝယ်နိုင်ခဲ့ကြသည်။

"ကျွန်တော်တို့ သူငယ်ချင်းတွေ စုပြီး တစ်နိုင်တစ်ပိုင် လာဝယ်တာ နှစ်တွဲရတယ်။ ၇၁ သိန်းဖိုးပေါ့။ ကျွန်တော်တို့က အချောထည်မလုပ်ပါဘူး။ တစ်လုံးချင်း၊ တစ်ခြမ်းချင်း အရည်အသွေးကြည့်ပြီး ပြန်ရောင်းမှာပါ။ အခု ဝယ်လို့ရတဲ့ကျောက်တွေကို သေချာပြန်စစ်ဆေးကာ အမှတ်အသားမှတ်သေချာထုပ်ပိုးပြီး ဂရုစိုက်လုပ်ရတယ်။ ကျွန်တော်တို့ကို ထမင်းကျွေးတဲ့အလုပ်လေ"ဟု ကျောက်မျက်အတွဲဝယ်ယူသူ လူငယ်တစ်ဦးက ပြောသည်။

"ကုမ္ပဏီက ကျောက်တွဲ ၁၀ တွဲ တင်တယ်။ ရှစ်တွဲ ရောင်းရတယ်။ မရောင်းရတဲ့ ကျောက်တွဲကို မနက်ဖြန်ကစပြီး နောက်လ ၄ ရက်အထိ ပြန်ထုတ်ယူရမယ်။ ရောင်းရတဲ့ ကျောက်တွဲတွေက အရောင်းအဝယ်စာချုပ်ကို ရောင်းသူဝယ်သူချက်ချင်း စာချုပ်ရတယ်။ မြန်မာ အချင်းချင်း ဆိုတော့ စိတ်ချရတယ်" ဟု ကုမ္ပဏီတစ်ခုမှ မန်နေဂျာ ဖြစ်သူက ပြောသည်။

"ကျောက်မျက်ထုတ်လုပ်မှုက အခုချိန်ကမသေချာ မရေရာဖြစ်နေတဲ့အချိန်၊ ဈေးကွက်ကျနေတုန်း ကျောက်ကောင်းတွေဝယ်ပြီး ငွေကြေးမြှုပ်နှံထားရတယ်" ဟု ကျောက်မျက်ရတနာကုန်သည်တစ်ဦးက ပြောသည်။

ယခုပြပွဲတွင် ကျောက်စိမ်းအသားကျောက် အတွဲပေါင်း ၆၈၂၆ တွဲ တင်ဒါဖွင့်လှစ်ရောင်းချခဲ့ရာ ကျောက်မျက်အတွဲပေါင်း ၄၆၀၀ ကျော်ခန့် ရောင်းချနိုင်ခဲ့သောကြောင့် ပြည်တွင်းကျောက်မျက်ကုန်သည်များအတွက် အဆင်ပြေစေသော ပြပွဲဖြစ်ခဲ့ကြောင်း သိရသည်။

ခွန်(ဝင်းပ)

❍ **ကျောပုံးမှ**

အဆိုပါပြိုင်ပွဲကို မြန်မာအသင်းအပါအဝင် တရုတ်၊ ဟောင်ကောင်နှင့် တရုတ်(တိုင်ပေ)အသင်းတို့ လေးသင်းယှဉ်ပြိုင်နေပြီး ပတ်လည်စနစ်ဖြင့် ကစားစေမည်ဖြစ်သည်။ အုပ်စုပွဲစဉ်များကို ဒီဇင်ဘာ ၁၅ ရက်နှင့် ၁၇ ရက်တို့တွင် ဆက်လက်ကျင်းပမည်ဖြစ်ပြီး အမှတ်အများဆုံးနှစ်သင်းမှာ ဗိုလ်လုပွဲနှင့် ကျန်နှစ်သင်းမှာ တတိယနေရာလုပွဲ ကစားရမည်ဖြစ်သည်။ တတိယနေရာလုပွဲနှင့် ဗိုလ်လုပွဲကို ဒီဇင်ဘာ ၁၉ ရက်တွင် ကျင်းပမည်ဖြစ်သည်။

■

အေးခဲကြက်သားများအား မီးရှို့ဖျက်ဆီး

တာချီလိတ် ဒီဇင်ဘာ ၁၃

ရှမ်းပြည်နယ် (အရှေ့ပိုင်း) တာချီလိတ်မြို့မှတစ်ဆင့် ကျိုင်းတုံမြို့သို့ သယ်ယူပို့ဆောင်မည့် ထိုင်းနိုင်ငံထုတ် CP အမှတ်တံဆိပ်ပါ ငွေကျပ် ၁၅ သိန်းကျော်တန်ဖိုးရှိ အေးခဲကြက်သားများအား တာချီလိတ် Mobile Team မှ ဒီဇင်ဘာ ၇ ရက်က ဖမ်းဆီးသိမ်းဆည်းရမိပြီး မီးရှို့ဖျက်ဆီးလိုက်ကြောင်း Mobile Team အဖွဲ့မှ သိရသည်။

ဖြစ်စဉ်မှာ တာချီလိတ်-ကျိုင်းတုံလမ်းပေါ်ရှိ တာလေတိုးဂိတ်အနီးတွင် တာချီလိတ်နယ်စပ်ကုန်သွယ်ရေးစခန်းမှ လက်ထောက်ညွှန်ကြားရေးမှူး ဦးနေထက်မင်းဦးစီးသည့် Mobile Team အဖွဲ့က ရှောင်တခင်စစ်ဆေးရာမှ အေးခဲကြက်သား စုစုပေါင်း ၅၂၄ ကီလိုခန့်အား သိမ်းဆည်းရမိခြင်း ဖြစ်သည်။

အဆိုပါ ဖမ်းဆီးရမိသည့် အေးခဲကြက်သားများကို အကောက်ခွန်ဦးစီးဌာနတွင် အမှုတွဲဖွင့်လှစ်ပြီး လုပ်ထုံးလုပ်နည်းနှင့်အညီ အဖွဲ့စုံဖြင့် မီးရှို့ဖျက်ဆီးခဲ့ခြင်းဖြစ်ကြောင်း သိရသည်။

(ဝေယံလင်း)

ဥတုရာသီ
တောကိုမှီ၏

ပြည်တွင်းရေးရာ

ဖိုလ်ဝင်တောင် သာသနာ့နယ်မြေဘက်စုံဖွံ့ဖြိုးတိုးတက်ရေး အလောင်းတော်ကဿပသို့ လာရောက်ကြမည့် ဘုရားဖူးများဖြင့် ဆောင်ရွက်မည်

မုံရွာ ဒီဇင်ဘာ ၁၃

လာမည့်ပွင့်လင်းရာသီတွင် အလောင်းတော်ကဿပသို့ လာရောက်ကြမည့် ဘုရားဖူးခရီးသည်များဖြင့် စစ်ကိုင်းတိုင်းဒေသကြီး ယင်းမာပင်မြို့နယ် ဖိုလ်ဝင်တောင် သာသနာ့နယ်မြေဘက်စုံဖွံ့ဖြိုးတိုးတက်ရေး ဆောင်ရွက်သွားမည်ဖြစ်ကြောင်း အလောင်းတော်ကဿပ အကျိုးတော်ဆောင်အဖွဲ့အတွင်းရေးမှူး ဦးမောင်မောင်ဌေး ထံမှ သိရသည်။

"ဖိုလ်ဝင်တောင် ဆရာတော်ကြီးပျံ့လွန်တော်မမူခင် နှစ်ပေါင်း ၅၀ က ပြုလုပ်တော်မူခဲ့တဲ့အတိုင်း နှစ်စဉ်သွားနေကျပုံစံ ဖိုလ်ဝင်တောင်ကနေ အလောင်းတော်ကဿပကို သွားကြမှာပါ။ အလောင်းတော်ကဿပ ဘုရားဖူး အစီအစဉ်၊ ထမနဲပွဲနဲ့ ဘုရားပွဲစုပေါင်းကျင်းပပွဲကို လာမယ့်ဖေဖော်ဝါရီလယ်မှာ သွားရောက်ကျင်းပမှာပါ။ များသောအားဖြင်း အလောင်းတော်ကဿပဘုရားဖူးကို မုံရွာကနေတစ်ဆင့် နေ့ချင်းပြန် သွားကြတာများပါတယ်။ ကျွန်တော့်အနေနဲ့ ရန်ကုန်ကနေ နှစ်စဉ်ထွက်တဲ့အဖွဲ့ကို ဦးဆောင်ပို့ပေးနေတာ နှစ် ၃၀ ကျော်ပါပြီ။ နှစ် ၃၀ အတွင်း အလောင်းတော်ကဿပမှာ စံကျောင်း၊ ရေတွင်းတွေဖွံ့ဖြိုးတိုးတက်အောင် ဆရာတော်ကြီးရဲ့ ညြတ်ခဲနဲ့အညီ ဆောင်ရွက်ခဲ့ပါတယ်။ ရှေ့ဆက်လည်း ဆရာတော်ကြီးရဲ့ ဆန္ဒတော်အတိုင်း အလောင်းတော်ကဿပဖွံ့ဖြိုးရေးသာမက ဖိုလ်ဝင်တောင် တစ်ခွင်လုံး သာသနာတော်တိုးတက်ဖွံ့ဖြိုးရေးအတွက် ဆက်လက်ဆောင်ရွက်သွားမှာဖြစ်ပါတယ်"ဟု ဦးမောင်မောင်ဌေးက ပြောသည်။

ပြီးခဲ့သည့်နှစ် ဘုရားဖူးရာသီက ရန်ကုန်အဖွဲ့မှ ဘုရားဖူး ဦးရေ ၆၀၀ ကျော် လာရောက်ခဲ့ကြပြီး ယခုနှစ်တွင် ဘုရားဖူးခရီးသည် ပိုမိုများပြားလာမည်ဖြစ်ကြောင်းနှင့် ခရီးသည်များပြားလာသည်နှင့်အမျှ တစ်ဦးချင်းစိတ်အေးချမ်းသာစွာဘုရားဖူးနိုင်ရန်နှင့် ကုသိုလ်ပွားများနိုင်ရန်အတွက် စီစဉ်လျက်ရှိသကဲ့သို့ တိုးလာမည့်ဘုရားဖူးခရီးသွားများ၏ အားကိုယူ၍ အလောင်းတော်ကဿပသာမက ဖိုလ်ဝင်တောင်သာသနာ့နယ်မြေတစ်ခွင်လုံး ဘက်စုံဖွံ့ဖြိုးတိုးတက်ရေးကိုဆောင်ရွက်နိုင်ရန် ကြိုတင်စီစဉ်လျက်ရှိကြောင်း သိရသည်။

မျိုးဝင်းထွန်း(မုံရွာ)

ရန်ကုန် - မန္တလေး မီးရထားလမ်းပိုင်း အဆင့်မြှင့်တင်

ဖြူး ဒီဇင်ဘာ ၁၃

ရန်ကုန်-မန္တလေးလမ်းပိုင်းတွင် မီးရထားဖြင့် စီးနင်းသွားလာကြသော ခရီးသွားပြည်သူများ စိတ်ချမ်းသာစွာသွားလာနိုင်ရေးနှင့် မီးရထားခုတ်မောင်းနေစဉ် ခုန်ခြင်း၊ ဆောင့်ခြင်း၊ လူးခြင်းတို့ဖြစ်ပေါ်ခြင်းမရှိစေရန် မြန်မာ့မီးရထား တိုင်း(၆) နယ်မြေအတွင်း တောင်ငူခရိုင် အုတ်တွင်းမြို့နယ် ကျွဲပွဲနှင့် ညောင်ခြေထောက်ကြား အစုန်လမ်းပိုင်းကို အထွေထွေမန်နေဂျာ (မြို့ပြ)ဦးတင်စိုး၏ စီစဉ်ညွှန်ကြားမှုအရ အင်ဂျင်နီယာမှူး(မြို့ပြ) ဦးကျော်လင်းနှင့် လက်ထောက်အင်ဂျင်နီယာ(မြို့ပြ) ဦးတင်မိုးတို့က အနီးကပ်ကြီးကြပ်ဆောင်ရွက်ခဲ့ကြပြီး လေးချောင်းဆက် သံလမ်းလဲလှယ်ခြင်း Allim စက်ပါကင် ရိုက်ခြင်းလုပ်ငန်းများကို ဆောင်ရွက်ခဲ့ရာ ဒီဇင်ဘာ ၁၂ ရက်အထိ ခုနစ်မိုင်ပြီးစီးသွားပြီဖြစ်ကြောင်း သိရသည်။

မိုးပိုင်နေ(ဖြူး)

သွေးပေးလှူကာ အသက်ကယ်ပါ

ဒေါက်တာသီတာအောင်

၂၀၁၅ ခုနှစ် ဒီဇင်ဘာလ ၁၄ ရက်နေ့သည် မြန်မာနိုင်ငံ၏ သွေးလှူရှင်များကို ဂုဏ်ပြုသော"သွေးလှူရှင်များနေ့" ဖြစ်ပါသည်။ ယခုနှစ် ဒီဇင်ဘာ ၁၃ ရက်တွင် (၃၉)ကြိမ်မြောက် သွေးလှူရှင်များနေ့အခမ်းအနားကို သူနာပြုတက္ကသိုလ်ခန်းမ၌ စည်ကားသိုက်မြိုက်စွာ ဂုဏ်ပြုကျင်းပနိုင်ခဲ့ပါသည်။

ရန်ကုန်တိုင်းဒေသကြီး ဝန်ကြီးချုပ်နှင့် အစိုးရအဖွဲ့များ၊ ကျန်းမာရေးဝန်ကြီးဌာနမှ တာဝန်ရှိသူများ၊ သွေးလှူရှင်စုဆောင်းပေးသူများ၊ ဌေကြေးလှူဒါန်းပေးသူများနှင့် အကြိမ်(၁၀၀)အထက် သွေးလှူရှင် ၇၀၊ အကြိမ်(၁၀၀)သွေးလှူရှင်လေးဦး၊ (၉၅)ကြိမ်မြောက်သွေးလှူရှင် ၂၁ ဦး၊ အကြိမ်(၉၀)မြောက် သွေးလှူရှင် ၂၉ ဦး၊ (၈၅)ကြိမ်မြောက် သွေးလှူရှင် ၃၅ ဦး၊ (၇၅)ကြိမ်မြောက် သွေးလှူရှင် ၂၅ ဦး၊ အကြိမ်(၇၀)မြောက် သွေးလှူရှင် ၂၉ ဦး၊ (၆၅)ကြိမ်မြောက် သွေးလှူရှင် ၂၈ ဦး၊ အကြိမ်(၆၀)မြောက် သွေးလှူရှင် ၃၂ ဦး၊ (၅၅)ကြိမ်မြောက် သွေးလှူရှင် ၂၄ ဦး၊ အကြိမ်(၅၀)မြောက်သွေးလှူရှင် ၃၃ ဦး၊ (၄၅)ကြိမ်မြောက် သွေးလှူရှင် ၃၅ ဦး၊ အကြိမ်(၄၀)မြောက် သွေးလှူရှင် ၄၂ ဦး၊ သံယာတော်နှင့် သီလရှင် ၃၄ ပါး စုစုပေါင်း သွေးလှူရှင် ၄၇၃ ဦးတို့ တက်ရောက်ခဲ့ကြပါသည်။

ရန်ကုန်တိုင်းဒေသကြီး ဝန်ကြီးချုပ်က ကျေးဇူးတင်စကားချီးမြှင့်ခဲ့ပါသည်။ ဆေးကုသမှုနယ်ပယ်တွင် ကျေးဇူးတင်ထိုက်သည့် စေတနာသွေးလှူရှင်ကြီးများကို ပစ္စည်းတန်ဖိုးအတိုင်းအတာဖြင့်မဟုတ်ဘဲ အလေးဂရုပြုခြင်းဖြင့် ကျေးဇူးတင်ကြောင်းဖော်ပြပေးခဲ့သည့် အခမ်းအနားဖြစ်သဖြင့် ကြည်နူးဖွယ်ဖြစ်ပေသည်။

မြန်မာနိုင်ငံတွင် သွေးသွင်းကုသမှုဖြင့် လူနာများအား စတင်ကုသချိန်ဖြစ်သော ၁၉၃၅ ခုနှစ်ခန့်က သွေးလှူရှင်များအား သွေးလှူဒါန်းပြီးလျှင် သင့်တင့်သောအခကြေးငွေကို ချက်ချင်းပြန်လည်ပေးအပ်ခြင်းဖြင့် ကျေးဇူးတင်ကြောင်း ဖော်ပြပေးခဲ့ပါသည်။ ၁၉၆၂ ခုနှစ် ဒီဇင်ဘာလ ၁၄ ရက်နေ့ (ယခု မြန်မာ့သွေးလှူရှင်များနေ့ဟု သတ်မှတ်ခဲ့သည်။) တွင် ဗဟိုသွေးလှူဘဏ်ကော်မတီ စတင်ဖွဲ့စည်းချိန်မှစ၍ အခကြေးငွေဖြင့် ချက်ချင်းကျေးဇူးဆပ်ခြင်းကို ရပ်ဆိုင်းပြီး တစ်နှစ်လျှင် တစ်ကြိမ် စေတနာသွေးလှူရှင်များကို ကျေးဇူးတုံ့ပြန်သည့် အခမ်းအနားကျင်းပခြင်းဖြင့် ပြောင်းလဲဆောင်ရွက်ခဲ့ပါသည်။ ယခုအခါတွင် (၃၉)ကြိမ်မြောက် ကျင်းပနိုင်ခဲ့ပြီဖြစ်သည်။ ယခင်က အကြိမ်(၄၀) သွေးလှူဒါန်းပြီးပါက လူမှုထူးချွန် တတိယအဆင့်၊ အကြိမ်(၆၀)သွေးလှူဒါန်းပြီးပါက လူမှုထူးချွန် ဒုတိယအဆင့်၊ အကြိမ်(၇၀)သွေးလှူဒါန်းပြီးသူများကို လူမှုထူးချွန် ပထမအဆင့်ဟူ၍ နိုင်ငံတော်ပြန်တမ်းမှ ဂုဏ်ပြုခဲ့ပါသည်။

သူတစ်ပါး၏ ဝေဒနာခံစားမှုကို မိမိတို့၏ ကျန်းမာအောင် အသိရှိရှိ နေထိုင်စားသောက်ခြင်း၊ ကူးစက်ရောဂါရရှိနိုင်သော လူနေမှုစရိုက်များနှင့် ကင်းဝေးအောင် သတိရှိရှိနေထိုင်ခြင်း၊ ထို့အပြင် သွေးလှူဘဏ်သို့ လာရောက်လှူဒါန်းဖြစ်သည်အထိ တွန်းပို့ပေးကြသည့် စေတနာ၊ ဝိရိယ တို့သည် စဉ်ဆက်မပြတ်လှူဒါန်းနေသော သွေးလှူရှင်များ၏ လေးစားအပ်သည့် ဂုဏ်ရည်များဖြစ်ပါသည်။

မြန်မာနိုင်ငံသွေးလှူဘဏ်လုပ်ငန်းကို စဉ်ဆက်မပြတ် ထောက်ပံ့ပေးနေသော စေတနာသွေးလှူရှင်များနှင့် ၎င်းတို့ လှူဒါန်းခွင့်ရရှိစေရန် ဦးဆောင်တိုက်တွန်းနှိုးဆော်ပေးသော အဖွဲ့များ၏ ထောက်ပံ့မှုတို့ကြောင့် ၂၀၁၄ ခုနှစ် Developing Country Award ကိုအဖွဲ့ဝင်ပေါင်း ၁၆၀၀ ကျော်ဖြင့် ဖွဲ့စည်းထားသည့် အပြည်ပြည်ဆိုင်ရာ သွေးသွင်းကုသမှုအဖွဲ့ အစည်းမှ အမျိုးသားသွေးဌာနသို့ ချီးမြှင့်ခဲ့ပါသည်။ စေတနာသွေးလှူရှင်များ၏ ပါဝင်မှု၊ အသစ်လှူဒါန်းသူများနှင့် ပြန်လည်လှူဒါန်းပေးနေသူများ၊ စစ်ဆေးသောနည်းစနစ်များ၏ မှန်ကန်စွာကိုင်တွယ်စစ်ဆေးမှု၊ အချက်အလက်များကို ပြန်လည်စစ်ဆေးနိုင်မှုတို့အပေါ်မူတည်၍ ယင်းဆုကို ချီးမြှင့်ခဲ့ခြင်းဖြစ်ပေသည်။ ၂၀၀၃ ခုနှစ်မှ ၂၀၁၃ ခုနှစ်အထိ ၁၀နှစ်တာကာလအတွင်း မြန်မာနိုင်ငံသွေးသွင်းကုသမှု၏အန္တရာယ် ကင်းရန်အာမခံနိုင်မှုမှာ ၈၀ ရာခိုင်နှုန်းခန့် တိုးတက်လာပေသည်။

> **စေတနာသွေးလှူရှင် လုံလောက်စွာ မစုဆောင်းနိုင်ပါက တိုးတက်လာသည့်နည်းပညာဖြင့် စမ်းသပ်စစ်ဆေးပြင်ဆင်မှုများ လုပ်ဆောင်နိုင်မည်မဟုတ်ပေ။ ထို့ကြောင့် အဓိကထောက်ပံ့ရမည့် ရောဂါဝေဒနာရှင်များ၏ သက်သာပျောက်ကင်းမှုကို တိုးတက်အောင် လုပ်ဆောင်နိုင်မှု၏ အဓိကလိုအပ်ချက်မှာ စေတနာသွေးလှူရှင်များပင် ဖြစ်ပေသည်။**

ယင်း Award ကိုအခြေပြု၍ Education Symposium ကို ၂၀၁၅ ခုနှစ် မတ် ၁၃ ရက်နှင့် ၁၄ ရက်တို့တွင် ရန်ကုန်မြို့၌ နိုင်ငံပေါင်းစုံမှ သွေးလှူဘဏ်လုပ်ငန်းဆိုင်ရာ ကျွမ်းကျင်သူများက သွေးသွင်းကုသမှု လမ်းညွှန်အတည်ပြုခြင်းနှင့် နည်းပညာဖြန့်ဝေခြင်းတို့ကို ဆောင်ရွက်ပေးခဲ့ပါသည်။ ထို့ပြင် ၂၀၁၅ ခုနှစ် နိုဝင်ဘာ ၁၄ ရက်မှ ၁၆ ရက်အထိ ကျင်းပသော (၂၆)ကြိမ်မြောက် ဒေသတွင်းသွေးလှူဘဏ် လုပ်ငန်းဆိုင်ရာ ညီလာခံတွင်လည်း မိမိတို့နိုင်ငံအနေဖြင့် လူနာများ အန္တရာယ်ကင်းစေရေးအတွက် ဌေကြေးမြောက်မြားစွာ ထောက်ပံ့ရခြင်းဟူသော အထောက်အကူမရှိသော်လည်း စေတနာရှင်များ၏ ပူးပေါင်းဆောင်ရွက်မှု အခန်းကဏ္ဍဖြင့် လျှောက်လှမ်းခဲ့ပုံကို တင်ပြပေးရန် ဖိတ်ခေါ်ခဲ့ပါသည်။

၂၀၁၄ ခုနှစ် ဩဂုတ်လမှစ၍ လူနာများ၏ သွေးသွင်းကုသမှုအတွက် ပြည်သူ့ဘဏ္ဍာဖြင့် ထောက်ပံ့မှုကိုစတင်နိုင်ခဲ့၍ နည်းပညာများကို အဆင့်မြှင့်တင်နိုင်သည့်အပြင် လူနာများမှာ ဌေကြေးကြောင့်ကြမှုမရှိဘဲ ကုသမှုခံယူနိုင်ခဲ့ပါသည်။ ၂၀၁၄ ခုနှစ်တွင် လူနာများ၏ ၉၆ ဒသမ ၄ ရာခိုင်နှုန်း(၄၉၀၀၀ခန့်) မှာ သွေးလိုအပ်ပါက မည်သည့်သွေးလှူရှင်၊ ဌေကြေးမျှ ကုန်ကျမှုမရှိဘဲ ကုသမှုခံယူနိုင်ခဲ့ပါသည်။ ၃ ဒသမ ၆ ရာခိုင်နှုန်း(၃၀၀၀ ခန့်)မှာ စစ်ဆေးမှုများအတွက် ကုန်ကျမှုမရှိသော်လည်း သွေးလှူရှင်များရှာဖွေရမှုရှိနေပါသည်။ ထို့ကြောင့် ပြည်သူ့ဘဏ္ဍာဖြင့် ပြည်သူတို့ကို နည်းပညာဆိုင်ရာထောက်ပံ့နေစဉ်တွင် စေတနာသွေးလှူရှင်များ တစ်လလျှင် ၃၀၀ ခန့် ပိုမိုလှူဒါန်းပါက လူနာ ၁၀၀ ရာခိုင်နှုန်းမှာ သွေးသွင်းကုသမှုအတွက် အပူအပင်မရှိ ကုသမှုခံယူနိုင်မည်ဖြစ်ပေသည်။

စေတနာသွေးလှူရှင်စုဆောင်းမှုကို အထောက်အကူပြုနိုင်ရန်အတွက် ထိုင်းဘုရင့်သမီးတော် မဟာချက်ကရီသီရိဒုံကလည်း ၂၀၁၅ ခုနှစ် အောက်တိုဘာ ၅ ရက်တွင် ရွှေ့လျားသွေးလှူဒါန်းယာဉ်(Mobile Blood Collection Van)ကို ဒုတိယသမ္မတ ဒေါက်တာ စိုင်းမောက်ခမ်းထံ လှူဒါန်းခဲ့ပါသည်။

ကျန်းမာရေးဝန်ကြီးဌာနကလည်း သွေးလှူဘဏ်လုပ်ငန်းဆိုင်ရာ လူ့အရင်းအမြစ်တိုးပွားရေးအတွက် ၂၀၁၆ ခုနှစ် စာသင်နှစ်တွင် ဆေးတက္ကသိုလ်(၁)ရန်ကုန်၌ သွေးသွင်းကုသမှုဆိုင်ရာ ဒီပလိုမာတစ်နှစ်သင်တန်းကို စတင်ဖွင့်လှစ်သင်ကြားပေးမည်ဖြစ်ပြီး နိုင်ငံတစ်ဝန်းရှိ သွေးဘဏ်လုပ်ငန်းများအတွက် သင့်တော်သော ပညာရှင်အင်အား၊ စက်ပစ္စည်းများကို ထောက်ပံ့နိုင်ရန် စတင်စီမံနေပြီဖြစ်ပါသည်။

နည်းပညာဆိုင်ရာ တိုးတက်မှုအတွက် ဌေကြေးထောက်ပံ့မှုဖြင့် တိုးတက်အောင် ဆောင်ရွက်နိုင်စေကာမူ အခြားပညာရပ်များနှင့် လုံးဝ တူညီမှုမရှိသော သွေးသွင်းကုသမှုနယ်ပယ်၏ အဓိကထူးခြားချက်မှာ တိုးတက်လာမည့် ဦးတည်ချက်အားလုံးအတွက် စေတနာသွေးလှူရှင်များသည် မရှိမဖြစ်သော အထောက်အပံ့ဖြစ်ပေသည်။ စေတနာ သွေးလှူရှင် လုံလောက်စွာ မစုဆောင်းနိုင်ပါက တိုးတက်လာသည့် နည်းပညာဖြင့် စမ်းသပ်စစ်ဆေးပြင်ဆင်မှုများ လုပ်ဆောင်နိုင်မည် မဟုတ်ပေ။ ထို့ကြောင့် အဓိကထောက်ပံ့ရမည့် ရောဂါဝေဒနာရှင်များ၏ သက်သာပျောက်ကင်းမှုကို တိုးတက်အောင် လုပ်ဆောင်နိုင်မှု၏ အဓိကလိုအပ်ချက်မှာ စေတနာသွေးလှူရှင်များပင် ဖြစ်ပေသည်။

တိုးတက်ဖွံ့ဖြိုးပြီး တိုင်းပြည်များ၏ သွေးသွင်းကုသမှုခရီးသည်ပင် နှစ်ပေါင်း ၃၀ ကျော်မှ အန္တရာယ်ကင်းခြင်းဟူသောရလဒ်ကို နည်းပညာ၊ ဌေကြေး၊ ကျွမ်းကျင်မှုများ စုပေါင်း၍ အင်တိုက်အားတိုက်ဆောင်ရွက်ခြင်းကြောင့်သာ ရရှိခဲ့ပေသည်။

မြန်မာနိုင်ငံ၏ သွေးသွင်းကုသမှု ဆောင်ရွက်ချက်များသည် နည်းပညာလုံခြုံမှုအရ အခြေခံလိုအပ်ချက်များကို ယခုနှစ်မှ ပြည့်မီရုံသာ ရှိနေသေးသည်။ ထို့ကြောင့် စီမံခန့်ခွဲသူများ၊ ပညာရှင်များ၊ စေတနာသွေးလှူရှင်ပြည်သူများ၊ လုပ်အားရှင်များ၊ သွေးလှူရှင်များ၏ ဆောင်ရွက်ချက်များအတွက် ထောက်ပံ့နိုင်သည့် ဓနရှင်များ အားလုံးဝိုင်းဝန်း၍ တက်ညီလက်ညီဆောင်ရွက်မှသာ အခြားတိုင်းပြည်များ၏ လူနာများ အပေါ် တာဝန်ကျေပွန်နိုင်မှုနှင့် နှိုင်းယှဉ်နိုင်မည် ဖြစ်ပေသည်။

ယခုအချိန်အထိ စဉ်ဆက်မပြတ် လှူဒါန်းပေးနေပါသောစေတနာသွေးလှူရှင်များ၊ သွေးလှူဒါန်းပွဲများ ဖြစ်မြောက်အောင် ဝိုင်းဝန်းထောက်ပံ့နေသူများနှင့် လူနာများအား အဆင်ပြေစွာ ကုသမှုခံယူနိုင်ရန် တက်ကြွစွာပါဝင်ပေးသော ဝန်ထမ်းများအားလုံးအား လူနာများ ကိုယ်စား အထူးကျေးဇူးတင်ရှိပါကြောင်းနှင့် ဆက်လက်၍ ထောက်ပံ့နိုင်ရန် အဘက်ဘက်မှ ပြည့်စုံကြပါစေကြောင်း ဆုမွန်ကောင်းတောင်းအပ်ပါသည်။ ။

အထူးကုန်စည်ခွန်ဥပဒေကြမ်း

(ပြည်သူအများ လေ့လာသိရှိအကြံပြုနိုင်ရန် ဖော်ပြခြင်းဖြစ်ပါသည်။)

ယမန်နေ့မှအဆက်

၂၃။ (က) မည်သူမဆို လိမ်လည်လှည့်ဖြားလိုသော ရည်ရွယ်ချက်ဖြင့် အထူးကုန်စည် ထုတ်လုပ်မှုပမာဏနှင့် သက်ဆိုင်သည့် မမှန်မကန်သော ကြေညာလွှာကို တမင်သက်သက် ပေးပို့ကြောင်း၊ မမှန်မကန်သော သို့မဟုတ် မမှန်မကန်ဟု မိမိသိရှိ ယုံကြည်သော အထောက်အထားများကို တင်ပြကြောင်း တွေ့ရှိလျှင် ကျသင့်သည့်အခွန်၏ တစ်ဆနှင့်ညီမျှသော ဒဏ်ငွေကို ပေးဆောင်ရမည့် အပြင် တရားစွဲဆိုခြင်းလည်း ခံရမည်။

(ခ) မည်သူမဆို ပုဒ်မခွဲ (က) ပါ ပြစ်မှုကို ကျူးလွန်ကြောင်း တရားစွဲဆိုခံရပြီး ပြစ်မှုထင်ရှားစီရင်ခြင်းခံရလျှင် ထိုသူကို သုံးနှစ်ထက်မပိုသော ထောင်ဒဏ်ဖြစ်စေ၊ ကျပ်သိန်းသုံးဆယ်ထက် မပိုသော ငွေဒဏ်ဖြစ်စေ၊ ဒဏ်နှစ်ရပ်လုံးဖြစ်စေ ချမှတ်ရမည်။

၂၄။ မည်သူမဆို ဤဥပဒေကိုအကြောင်းပြု၍ အောက်ပါ ပြစ်မှုတစ်ရပ်ရပ်ကို ကျူးလွန်ကြောင်း သက်ဆိုင်ရာ၏ ခွင့်ပြုချက်ဖြင့် တရားစွဲဆို၍ ပြစ်မှုထင်ရှားစီရင်ခြင်းခံရပါလျှင် ထိုသူကို ခုနစ်နှစ်ထက်မပိုသော ထောင်ဒဏ်ချမှတ်ရမည်-

(က) ဤဥပဒေက အပ်နှင်းထားသည့် လုပ်ပိုင်ခွင့်တစ်ရပ်ရပ်ကို မရိုးမဖြောင့်သော သဘောဖြင့် ဖြစ်စေ၊ လိမ်လည်လှည့်ဖြားလိုသော သဘော ဖြင့်ဖြစ်စေ အလွဲသုံးစားပြုလုပ်ခြင်း၊

(ခ) လုံလောက်သော အကြောင်းမရှိဘဲ ဤဥပဒေတွင် ပြဋ္ဌာန်းထားသည့်အတိုင်း လိုက်နာဆောင်ရွက်ရန် ပျက်ကွက်ခြင်း၊ ဥပဒေနှင့် အညီ ဆောင်ရွက်သည့်ကိစ္စကို ဆောင်ရွက်ခြင်းမပြုနိုင်ရန် ဟန့်တားခြင်း။

၂၅။ မည်သူမဆို ဤဥပဒေကိုအကြောင်းပြု၍ လာဘ်ပေးလာဘ်ယူ ပြုလုပ်လျှင် သို့မဟုတ် ပြုလုပ်ရန်အားထုတ်လျှင် ထိုသူကို ဖြစ်မှုဆိုင်ရာ ဥပဒေအရ ဖြစ်စေ၊ ယင်းပြစ်မှုမျိုးအတွက် သီးခြားပြဋ္ဌာန်းသည့် တည်ဆဲ ဥပဒေတစ်ရပ်ရပ်အရဖြစ်စေ တရားစွဲဆိုရမည်။

အခန်း(၁၁)
အရကောက်ခံခြင်း

၂၆။ ဤဥပဒေအရ ပေးဆောင်ရမည့် အခွန်ကို သတ်မှတ်ကာလအတွင်း သို့မဟုတ် ညွှန်ကြားရေးမှူးချုပ်က သတ်မှတ်ပေးသည့် နည်းလမ်းများနှင့်အညီ ပေးဆောင်ခြင်း မပြုလျှင်-

(က) အခွန်ထမ်းကို ပျက်ကွက်သူအဖြစ် လည်းကောင်း၊ ပေးဆောင်ရန် ပျက်ကွက်သည့် အခွန်ငွေကို အခွန်မပြေကျန်ငွေအဖြစ် လည်းကောင်း မှတ်ယူရမည်။

(ခ) အခွန်ထမ်းထံမှ အခွန်မပြေကျန်ငွေကို ဝင်ငွေခွန် မပြေကျန်ငွေ ဖြစ်ဘိသကဲ့သို့ အရကောက်ခံရမည်။

အခန်း(၁၂)
ထပ်ဖြည့်လုပ်ပိုင်ခွင့်များ

၂၇။ မြို့နယ်အခွန်ဦးစီးဌာနမှူး၊ ပြည်ထောင်စုနယ်မြေအခွန်ဦးစီးဌာနမှူး၊ တိုင်းဒေသကြီး သို့မဟုတ် ပြည်နယ်အခွန်ဦးစီးဌာနမှူး၊ အခွန်ထမ်းကြီးများ ဆိုင်ရာအခွန်ရုံး ဌာနမှူး၊ အလယ်အလတ်အခွန်ထမ်းများဆိုင်ရာ အခွန်ရုံး ဌာနမှူး သို့မဟုတ် အခွန်အယူခံ ခုံအဖွဲ့သည် ဤဥပဒေပါကိစ္စရပ်များနှင့် သက်ဆိုင်သည့် လိုအပ်သော သတင်းအချက်အလက်ရှိသူတိုင်းကို ယင်းသတင်းအချက်အလက်တို့ကို ပေးပို့စေရန် တောင်းဆိုနိုင်သည်။

၂၈။ မည်သူမဆို ပုဒ်မ ၂၇ အရ သတင်းအချက်အလက်များ တင်ပြရန်ပျက်ကွက်လျှင် ထိုသူအား ၁၅ ရက်အထိ အချိန်ထပ်မံတိုးမြှင့်ပေးနိုင်သည်။

(က) ယင်းသို့ တိုးမြှင့်ပေးသော အချိန်အတွင်း တင်ပြရန် ဆက်လက်ပျက်ကွက်ပါက ထိုသူအား တရားမကျင့်ထုံး ဥပဒေနှင့်အညီ မြို့နယ်အခွန်ဦးစီးဌာနမှူး၊ ပြည်ထောင်စုနယ်မြေအခွန်ဦးစီးဌာနမှူး၊ တိုင်းဒေသကြီး သို့မဟုတ် ပြည်နယ်အခွန်ဦးစီးဌာနမှူး၊ အခွန်ထမ်းကြီးများဆိုင်ရာ အခွန်ရုံးဌာနမှူး၊ အလယ်အလတ် အခွန်ထမ်းများဆိုင်ရာ အခွန်ရုံးဌာနမှူး သို့မဟုတ် အခွန်အယူခံ ခုံအဖွဲ့က ကျင့်သုံးဆောင်ရွက်လျက် မည်သည့်အကြောင်းကြောင့် ပျက်ကွက်ကြောင်းကို စစ်ဆေးနိုင်သည်။ ပျက်ကွက်ရသည့် အကြောင်းမှာ ထိုသူ၏ ပယောဂမပါဘဲ သက်ဆိုင်ရာ စာရွက်စာတမ်းများ ပျောက်ပျက်ခြင်းကြောင့်ဖြစ်ပါက ယင်းအားမှတ်မိသမျှ ကတိသစ္စာပြုလုပ်တင်သွင်းရန် ခွင့်ပြုနိုင်သည်။

(ခ) လုံလောက်သောအကြောင်းမရှိဘဲ ထိုသူက တင်ပြရန်ပျက်ကွက်ကြောင်း မြို့နယ်အခွန်ဦးစီးဌာနမှူး၊ ပြည်ထောင်စုနယ်မြေအခွန်ဦးစီးဌာနမှူး၊ တိုင်းဒေသကြီး သို့မဟုတ် ပြည်နယ် အခွန်ဦးစီးဌာနမှူး၊ အခွန်ထမ်းကြီးများဆိုင်ရာအခွန်ရုံး ဌာနမှူး၊ အလယ်အလတ် အခွန်ထမ်းများဆိုင်ရာ အခွန်ရုံးဌာနမှူး သို့မဟုတ် အခွန်အယူခံ ခုံအဖွဲ့က တွေ့ရှိလျှင် ယင်းအားတရားစွဲဆိုနိုင်သည်။

၂၉။ ပုဒ်မ ၂၈၊ ပုဒ်မခွဲ(ခ) အရ တရားစွဲဆိုခံရပြီး သတင်းအချက်အလက် တင်ပြရန် လုံလောက်သောအကြောင်းမရှိဘဲ တင်ပြရန်ပျက်ကွက်ကြောင်း ပြစ်မှုထင်ရှားစီရင်ခြင်းခံရလျှင် ထိုသူကို အနည်းဆုံး ထောင်ဒဏ်တစ်နှစ်မှ အများဆုံး ထောင်ဒဏ်သုံးနှစ်အထိ ချမှတ်ရမည်။

၃၀။ ပုဒ်မ ၁၂ အရ ညွှန်ကြားရေးမှူးချုပ်က မိမိတာဝန်နှင့် လုပ်ပိုင်ခွင့် တစ်ရပ်ရပ် လွှဲအပ်တာဝန်ပေးခြင်းခံရသူသည် -

(က) ဤဥပဒေအတိုင်း လိုက်နာဆောင်ရွက်နိုင်ရန်အတွက် မည်သည့် နည်းစနစ်ဖြင့်မဆို ထိန်းသိမ်းထားရှိသော စာရင်းများ၊ အထောက်အထားနှင့် အခြားစာရွက် စာတမ်းများ ၊ လုပ်ငန်းဥပစာနေရာများ၊ အဆောက်အအုံများ အားလုံးကို ဝင်ရောက်ခွင့်၊ လွတ်လပ်စွာ အပြည့်အဝ ဆောင်ရွက်နိုင်ခွင့်တို့ ရှိသည့်အပြင် အောက်ပါတို့ကို ပြုလုပ်ခွင့်ရှိသည် -

(၁) အဆိုပါစာရင်းစာအုပ်များ၊ အထောက်အထားနှင့် အခြား စာရွက်စာတမ်းများကို ကောက်နုတ်ချက်များထုတ်ယူခွင့်နှင့် မိတ္တူများကူးယူနိုင်ခွင့်၊

(၂) ဥပစာအတွင်း၌ရှိသောကုန်စည်များ၊ ပစ္စည်းများ၊ အသုံးအဆောင် ပစ္စည်းများနှင့် ကွန်တိန်နာများအားလုံးကို မှတ်တမ်းတင်ခြင်း၊ ရေတွက်ခြင်းနှင့် စစ်ဆေးခြင်း၊

(၃) ထို့သို့ ဝင်ရောက်ကြည့်ရှုစစ်ဆေးရာ၌ တွေ့ရှိသော စာရင်းစာအုပ်များ သို့မဟုတ် စာရွက်စာတမ်းများအပေါ်တွင် မှတ်မိစေရန် တံဆိပ်အမှတ်အသားများရိုက်နှိပ်ခွင့်၊ ယင်းတို့မှ ကောက်နုတ်ချက်များ ထုတ်ယူခွင့်နှင့် မိတ္တူများကူးယူခွင့်၊

(၄) အခွန်ကျသင့်သည့် အထူးကုန်စည်များထားရှိသော သိုလှောင်ရုံ တစ်ခုခုမှ ထွက်ခွာလုဆဲဆဲ သယ်ယူပို့ဆောင်သည့်ယာဉ်များကို ရပ်တန့်ရန် တောင်းဆိုနိုင်သည်။

(၅) ဤပုဒ်မပါ ပြဋ္ဌာန်းချက်နှင့်အညီ ဆောင်ရွက်သည့် အမှုကိစ္စ တစ်ခုခုအတွက် ဟန့်တားခြင်း၊ ငြင်းပယ်ခြင်း ပြုမည်ဟု ယုံကြည်ရန် အကြောင်းရှိလျှင် မြို့နယ်တရားသူကြီးထံမှ ရှာဖွေဝရမ်း တောင်းခံဆောင်ရွက်နိုင်သည်။ ယင်းသို့ ဆောင်ရွက်ရာတွင် တွေ့ရှိချက်များကို မြို့နယ်တရားသူကြီးနှင့် ပြည်ထောင်စုနယ်မြေအခွန်ဦးစီးဌာနမှူး၊ သက်ဆိုင်ရာ တိုင်းဒေသကြီး သို့မဟုတ် ပြည်နယ်အခွန်ဦးစီးဌာနမှူး၊ အခွန်ထမ်းကြီးများဆိုင်ရာ အခွန်ရုံးဌာနမှူး သို့မဟုတ် အလယ်အလတ် အခွန်ထမ်းများ ဆိုင်ရာ အခွန်ရုံးဌာနမှူးထံ အမြန်ဆုံးအစီရင်ခံ တင်ပြရမည်။

(ဃ) ပုဒ်မခွဲ(က)ပါ ကိစ္စတစ်ရပ်ရပ်ကို ဆောင်ရွက်ရာတွင် သက်ဆိုင်သော ကုန်ထုတ်လုပ်သူ သို့မဟုတ် ကုန်စည်ပိုင်ရှင် သို့မဟုတ် ၎င်း၏ ကိုယ်စားလှယ်နှင့် သက်သေနှစ်ဦး ရှေ့မှောက်တွင် ဖြစ်စေရမည်။ စာရင်းစာအုပ်များ၊ စာရွက်စာတမ်းများ သိမ်းဆည်းခြင်း ဖြစ်လျှင် လက်ခံရရှိကြောင်း အထောက်အထား ထုတ်ပေးရမည့် အပြင် ယင်းတို့ကို စစ်ဆေးရန် လိုအပ်သည့်ကာလအထိသာ လက်ဝယ်ထားရှိရမည်။

၃၁။ အဆောက်အအုံ သို့မဟုတ် လုပ်ငန်းဥပစာနေရာအတွင်းသို့ ဝင်ရောက်မှုအတွက် အခွင့်အာဏာရှိကြောင်း သက်သေခံတစ်ရပ်ကို ထိုနေရာတွင် လက်ရှိနေထိုင်သူက တောင်းဆိုသည့်အခါ ပုဒ်မ ၁၂ အရ လုပ်ပိုင်ခွင့်များကို ကျင့်သုံးဆောင်ရွက်ရန် အခွင့်အာဏာပေးခြင်းခံရသူဖြစ်ကြောင်း ညွှန်ကြားရေးမှူးချုပ်က စာဖြင့်ရေးသား လက်မှတ်ရေးထိုးထားသည့် စာသက်သေခံတစ်ရပ်ကို ထုတ်ဖော်ပြသခြင်းမပြုနိုင်လျှင် အဆိုပါအဆောက်အအုံ သို့မဟုတ် လုပ်ငန်း ဥပစာနေရာတစ်စုံတစ်ရာသို့ ဝင်ရောက်ရန် သို့မဟုတ် ဆက်လက်တည်ရှိရန် အခွင့်မရှိစေရ။

အခန်း(၁၃)
အထွေထွေ

၃၂။ မည်သူမဆို မြန်မာနိုင်ငံမှ ထွက်ခွာသွားမည်ဖြစ်ပါက ဤဥပဒေအရ အခွန်ပေးဆောင်ရန် တာဝန်မရှိတော့ကြောင်း သို့မဟုတ် တာဝန်ရှိသည့် အခွန်ကို ပေးဆောင်ရန်စီမံပြီးကြောင်း သက်သေခံလက်မှတ်ကို ဤကိစ္စအတွက် ဝန်ကြီးဌာနက တာဝန်လွှဲအပ်သောအဖွဲ့ထံမှ မရလျှင် မြန်မာနိုင်ငံမှ ထွက်ခွာမသွားရ။

သို့ရာတွင် ယင်းကိစ္စနှင့် စပ်လျဉ်း၍ ဝန်ကြီးဌာနသည် အမိန့်ကြော်ငြာစာထုတ်ပြန်၍ ချွင်းချက်ပြုနိုင်သည်။

၃၃။ အထူးကုန်စည်များ ပြည်ပမှ တင်သွင်းခြင်းအတွက် ကောက်ခံရငွေမှ အပဖြစ်သော တိုင်းဒေသကြီး သို့မဟုတ် ပြည်နယ်အလိုက် အခွန်ကောက်ခံရငွေ အပေါ် ပြည်ထောင်စုအစိုးရအဖွဲ့က သတ်မှတ်ပေးသည့် ရာခိုင်နှုန်း အချိုးအတိုင်း သက်ဆိုင်ရာ တိုင်းဒေသကြီး သို့မဟုတ် ပြည်နယ်ဘဏ္ဍာရန်ပုံငွေသို့ ပေးသွင်းနိုင်သည်။

၃၄။ ဝန်ကြီးဌာနသည် -

(က) အခွန်ကျသင့်သော အထူးကုန်စည်များအနက် အခွန်အမှတ်တံဆိပ်ကပ်နိုပ် ရောင်းချစေရမည့် သို့မဟုတ် အခြားနည်းလမ်းကျင့်သုံးစေရမည့် အထူးကုန်စည်များကို သတ်မှတ်နိုင်သည်။

(ခ) အခွန်အမှတ်တံဆိပ် ကပ်နှိပ်ရောင်းချစေခြင်း၊ အခြားနည်းလမ်းကျင့်သုံးစေခြင်းဆိုင်ရာ နည်းလမ်းများကို သတ်မှတ်နိုင်သည်။

(ဂ) အထူးကုန်စည်ခံဝန်ချုပ်ဖြင့် အထူးကုန်စည်များ သိုလှောင်ခြင်း၊ ထိန်းသိမ်းခြင်းဆိုင်ရာ နည်းလမ်းများကို သတ်မှတ်နိုင်သည်။

၃၅။ ၁၉၉၀ ပြည့်နှစ်၊ ကုန်သွယ်လုပ်ငန်းခွန်ဥပဒေ၊ ၂၀၁၄ ခုနှစ်၊ ပြည်ထောင်စု၏ အခွန်အကောက် ဥပဒေနှင့် ၂၀၁၅ ခုနှစ်၊ ပြည်ထောင်စု၏ အခွန်အကောက်ဥပဒေတို့ပါ ပြဋ္ဌာန်းချက်များနှင့်အညီ ကုန်သွယ်လုပ်ငန်းခွန် ပေးဆောင်ခဲ့ရသည့် အထူးကုန်စည်များနှင့်ပတ်သက်၍ လိုက်နာဆောင်ရွက်ရမည့် နည်းလမ်းများကို သတ်မှတ်နိုင်သည်။

၃၆။ ဤဥပဒေပါပြဋ္ဌာန်းချက်များကို ထမြောက် အောင်မြင်စွာ အကောင်အထည်ဖော် ဆောင်ရွက်နိုင်ရန် ဝန်ကြီးဌာနသည် -

(က) နည်းဥပဒေများ၊ စည်းမျဉ်းနှင့် စည်းကမ်းများကို ပြည်ထောင်စုအစိုးရအဖွဲ့၏ သဘောတူညီချက်ဖြင့် ထုတ်ပြန်နိုင်သည်။

(ခ) အမိန့်ကြော်ငြာစာများ၊ အမိန့်များ ထုတ်ပြန်နိုင်သည်။

(ဂ) ညွှန်ကြားချက်နှင့် လုပ်ထုံးလုပ်နည်းများကို ညွှန်ကြားရေးမှူးချုပ်အား ထုတ်ပြန်စေနိုင်သည်။

အထူးကုန်စည်ခွန် ကျသင့်သည့် အထူးကုန်စည်များ

အောက်ဇယားပါ အထူးကုန်စည်များနှင့်စပ်လျဉ်း၍ ပြည်ပမှ တင်သွင်းသည့် အထူးကုန်စည်ဖြစ်လျှင် အခွန်ကို ကုန်းပေါ်ရောက်တန်ဖိုးအပေါ်တွင် လည်းကောင်း၊ ပြည်တွင်း၌ ထုတ်လုပ်ရောင်းချသည့် အထူးကုန်စည်ဖြစ်လျှင် စက်ရုံ၊ အလုပ်ရုံ၊ အလုပ်ဌာနက ဖော်ပြသော ရောင်းစျေးတန်ဖိုး သို့မဟုတ် စျေးကွက်ပေါက်စျေးအပေါ် အခြေပြု၍ ညွှန်ကြားရေးမှူးချုပ်က ခန့်မှန်းသတ်မှတ်သည့် ရောင်းစျေးတန်ဖိုး ယင်းတန်ဖိုး နှစ်ရပ်အနက် များရာတန်ဖိုးငွေအပေါ်တွင် လည်းကောင်း ယင်းတို့နှင့် ယှဉ်တွဲဖော်ပြပါ အခွန်နှုန်းအရ အခွန်ကျသင့်စေရမည် -

စဉ်	အထူးကုန်စည်အမျိုးအစား	တန်ဖိုးအဆင့်	အခွန်နှုန်း
၁။	(က) စီးကရက်အမျိုးမျိုး	အလိပ် ၂၀ ပါ တစ်ဘူး ရောင်းစျေး ကျပ် ၃၀၀ အထိ အဆင့်ဖြစ်လျှင်	တစ်လိပ်လျှင် ကျပ်
	(ခ) စီးကရက်အမျိုးမျိုး	အလိပ် ၂၀ ပါ တစ်ဘူး ရောင်းစျေး ၃၀၁ ကျပ် မှ ကျပ် ၅၀၀ အထိ အဆင့်ဖြစ်လျှင်	တစ်လိပ်လျှင် ကျပ်
	(ဂ) စီးကရက်အမျိုးမျိုး	အလိပ် ၂၀ ပါ တစ်ဘူး ရောင်းစျေး ၅၀၁ ကျပ်မှ ကျပ် ၁၀၀၀ အထိ အဆင့်ဖြစ်လျှင်	တစ်လိပ်လျှင် ကျပ်
	(ဃ) စီးကရက်အမျိုးမျိုး	အလိပ် ၂၀ ပါ တစ်ဘူး ရောင်းစျေး ၁၀၀၁ ကျပ်မှ ကျပ် ၂၀၀၀ အထိ အဆင့်ဖြစ်လျှင်	တစ်လိပ်လျှင် ကျပ်
	(င) စီးကရက်အမျိုးမျိုး	အလိပ် ၂၀ ပါ တစ်ဘူး ရောင်းစျေး ၂၀၀၁ ကျပ်မှ ကျပ် ၃၀၀၀ အထိ အဆင့် ဖြစ်လျှင်	တစ်လိပ်လျှင် ကျပ်
	(စ) စီးကရက်အမျိုးမျိုး	အလိပ် ၂၀ ပါ တစ်ဘူး ရောင်းစျေး ၃၀၀၁ ကျပ်နှင့် အထက် ဖြစ်လျှင်	တန်ဖိုး၏ %
	(ဆ) စီးကရက်အမျိုးမျိုး (ပြည်ပမှ တင်သွင်းခြင်း)	ကုန်းပေါ်ရောက်တန်ဖိုး	%
၂။	ဆေးရွက်ကြီး။		%
၃။	ဗာဂျီးနီးယားပေါင်းတင်ပြီးဆေး။		%
၄။	ဆေးပေါ့လိပ်။		%
၅။	ဆေးပြင်းလိပ်။		%
၆။	ဆေးတံသောက်ဆေးများ။		%
၇။	ကွမ်းစားဆေးအမျိုးမျိုး။		%
၈။	(က) အရက်အမျိုးမျိုး	တစ်လီတာ တန်ဖိုးကျပ် ၅၀၀ အထိ ဖြစ်လျှင်	တစ်လီတာ ကျပ်
	(ခ) အရက်အမျိုးမျိုး	တစ်လီတာ တန်ဖိုးကျပ် ၅၀၁ မှ ကျပ် ၁၀၀၀ အထိ အဆင့် ဖြစ်လျှင်	တစ်လီတာ ကျပ်
	(ဂ) အရက်အမျိုးမျိုး	တစ်လီတာ တန်ဖိုးကျပ် ၁၀၀၁ မှ ကျပ် ၂၀၀၀ အထိ အဆင့် ဖြစ်လျှင်	တစ်လီတာ ကျပ်

စာမျက်နှာ ၁၁ သို့

ပြည်တွင်းရေးရာ

စာမျက်နှာ ၁၀ မှ

စဉ်	အထူးကုန်စည်အမျိုးအစား	တန်ဖိုးအဆင့်	အခွန်နှုန်း
	(ဃ) အရက်အမျိုးမျိုး	တစ်လီတာ တန်ဖိုးကျပ် ၂၀၀၁ မှ ကျပ် ၃၀၀၀ အထိ အဆင့်ဖြစ်လျှင်	တစ်လီတာ ကျပ်
	(င) အရက်အမျိုးမျိုး	တစ်လီတာ တန်ဖိုးကျပ် ၃၀၀၁ မှ ကျပ် ၄၀၀၀ အထိ အဆင့်ဖြစ်လျှင်	တစ်လီတာ ကျပ်
	(စ) အရက်အမျိုးမျိုး	တစ်လီတာ တန်ဖိုးကျပ် ၄၀၀၁ မှ ကျပ် ၅၀၀၀ အထိ အဆင့်ဖြစ်လျှင်	တစ်လီတာ ကျပ်
	(ဆ) အရက်အမျိုးမျိုး	တစ်လီတာ တန်ဖိုးကျပ် ၅၀၀၁ မှ ကျပ် ၇၀၀၀ အထိ အဆင့်ဖြစ်လျှင်	တစ်လီတာ ကျပ်
	(ဇ) အရက်အမျိုးမျိုး	တစ်လီတာ တန်ဖိုးကျပ် ၇၀၀၁ မှ ကျပ် ၁၀၀၀၀ အထိ အဆင့်ဖြစ်လျှင်	တစ်လီတာ ကျပ်
	(စျ) အရက်အမျိုးမျိုး	တစ်လီတာ တန်ဖိုး ၁၀၀၀၁ နှင့်အထက် ဖြစ်လျှင်	တစ်လီတာ တန်ဖိုး၏ %
	(ည) အရက်အမျိုးမျိုး (ပြည်ပမှ တင်သွင်းခြင်း)	ကုန်းပေါ်ရောက်တန်ဖိုး	%
၉။	ဘီယာအမျိုးမျိုး		%
၁၀။	ဝိုင်အမျိုးမျိုး။		%
၁၁။	ကျွန်း၊ သစ်မာသစ်လုံးနှင့် အခြေခံအဆင့်သာ ခွဲစိတ် ထားသော သစ်ခွဲသားများ။		%
၁၂။	ကျောက်စိမ်း၊ ပတ္တမြား၊ နီလာ၊ မြစိန်နှင့် အခြားအဖိုးတန် ကျောက်မျက်ရတနာ အရိုင်းထည်များ။		%
၁၃။	ကျောက်စိမ်း၊ ပတ္တမြား၊ နီလာ၊ မြစိန်နှင့် အခြားအဖိုးတန် ကျောက်မျက်ရတနာ အချောထည်များနှင့် လက်ဝတ်ရတနာများ။		%
၁၄။	Four Door Double Pickup မှအပ ၁၈၀၀ CC အထက် ဗင်ကားများ၊ ဆလွန်း၊ ဆီဒင်နှင့် ဝက်ဂွန် (Estate Wagon) ကားများ၊ ကူပေး (Coupe) ကားများ။		%
၁၅။	ရေနံဆီ၊ ဓာတ်ဆီ၊ ဒီဇယ်ဆီ၊ ဂျက်လေယာဉ်ဆီ။		%
၁၆။	သဘာဝဓာတ်ငွေ့။		%

မန္တလေးဆောင်းအအေးပေါ့သည့်အတွက် ရွှေ့လျားအထည်သည်များ ရောင်းအားကျ

မန္တလေး ဒီဇင်ဘာ ၁၃

မန္တလေးမြို့တွင် ရာသီအလိုက် အသုံးအဆောင် အဝတ်အထည်များ ရောင်းချသည့် ရွှေ့လျားတွန်းလှည်းလေးများစွာရှိသည်။ အများစုမှာ နယ်ဘက်မှလာရောက်ပြီး အိမ်ငှားများဖြင့် နေထိုင်ကာ ရောင်းချကြသည်။ ရွှေ့လျားရာသီအလိုက် အသုံးအဆောင်တွန်းလှည်းလေးများသည် နွေရာသီတွင် ခမောက်၊ ဦးထုပ်၊ ယပ်တောင်နှင့် အခြားနွေအသုံးအဆောင် အမျိုးမျိုးကို ရောင်းချကြသည်။

ဆောင်းတွင်မူ ဆောင်းရာသီအလိုက် ခြေအိတ်၊ လက်အိတ်၊ ခေါင်းစွပ်၊ ပဝါလေးများနှင့် အခြားဆောင်းတွင်းသုံးပစ္စည်းများကို ရောင်းချကြသည်။ ဆောင်းရာသီသုံးပစ္စည်းများတွင် ကလေးဝတ်မှစကာ လူကြီးဝတ်အထိ အမျိုးမျိုးရောင်းချကြသည်။ ဆောင်းတွင်းထည်ရွှေ့လျားတွန်းလှည်းများသည် မန္တလေးစျေးချိုတော်မှ ဝယ်ယူပြီး တစ်ဆင့်ရောင်းချခြင်းဖြစ်သည်။ အများစုမှာ ညနေစျေးလေးများနှင့် ရပ်ကွက်များတွင် အများဆုံးသွားရောက်ရောင်းချကြသည်။

ရွှေ့လျားတွန်းလှည်းလေးများကို ကိုယ်တိုင်ဝယ်ယူထားသည်လည်း ရှိသလို တွန်းလှည်းငှားစားသူများလည်း ရှိသည်။ တွန်းလှည်းငှားပါက တစ်နေ့လျှင်တွန်းလှည်းခ ငွေကျပ် ငါးရာပေးဆောင်ရသည်။ ရွှေ့လျားစျေးသည် အများစုမှာ ပခုက္ကူနယ်မှလာရောက်ပြီး မန္တလေးမြို့တွင် ရောင်းဝယ်ကြကြောင်း သိရသည်။

လက်ရှိကာလ မန္တလေးဆောင်းတွင်းမှာ ဒီဇင်ဘာ ၁၂ ရက် ရောက်သည့်တိုင်အောင် အအေးပေါ့နေသည့်အတွက် ဆောင်းတွင်းအသုံးအဆောင် ပစ္စည်းများ အရောင်းပါးလျက်ရှိသည်။ ဆောင်းထည် ရောင်းဝယ်မှုမှာ သက်တမ်းနှစ်လမျှသာရှိသည်။ ဒီဇင်ဘာအထိ မအေးသေးသည့်အတွက် ဇန်နဝါရီလကုန်ပိုင်းနှင့် ဖေဖော်ဝါရီလဆန်းပိုင်းအထိသာ ရောင်းချရပြီး ဖေဖော်ဝါရီလဝက် ရောက်သည်နှင့် မန္တလေးမြို့သည် နွေဆန်လာသည့်အတွက် ရောင်းရသည့်ရက်တိုသည်။ လက်ရှိကာလတွင် မန္တလေးဆောင်း အအေးပေါ့သည့်အတွက် ဆောင်းတွင်းထည် ရွှေ့လျားအရောင်းတွန်းလှည်းများ အရောင်းအဝယ်ပါးကြောင်း ဆောင်းတွင်းအထည်ရောင်းချသူတစ်ဦးက ပြောသည်။

(တိမ်တမန်)

ပြည်ထောင်စုနေ့ အထိမ်းအမှတ် ကာယဗလမောင်နှင့် အမျိုးသမီးကာယကြံခိုင်မှုပြိုင်ပွဲ ကျင်းပမည်

ရန်ကုန် ဒီဇင်ဘာ ၁၃

မြန်မာနိုင်ငံ ကာယဗလနှင့်ကာယကြံခိုင်မှု အားကစားအဖွဲ့ချုပ်မှ ကြီးမှူးပြီး ၂၀၁၆ ခုနှစ် ဖေဖော်ဝါရီ ၇ ရက်တွင် ရန်ကုန်မြို့ မင်းဓမ္မလမ်းရှိ (MCC) ခန်းမ၌ ပြည်ထောင်စုနေ့အထိမ်းအမှတ် ကာယဗလမောင်နှင့် အမျိုးသမီး ကာယကြံခိုင်မှု အားကစားပြိုင်ပွဲကို ကျင်းပမည်ဖြစ်သည်။

ထိုပြိုင်ပွဲမှ ဆုရအားကစားသမားများနှင့် အလားအလာကောင်းရှိသည့် ထူးချွန်အားကစားသမားများကို လာမည့်နှစ်အတွင်း ကျင်းပမည့်အရှေ့တောင်အာရှနှင့် အာရှနိုင်ငံတကာပြိုင်ပွဲများတွင် ပါဝင်ယှဉ်ပြိုင်နိုင်ရန်အတွက် ပဏာမ ရွေးချယ်စခန်းသွင်း လေ့ကျင့်ပေးမည်ဖြစ်ကြောင်း သိရသည်။

ပြိုင်ပွဲနှင့် ပတ်သက်သော အသေးစိတ်အချက်အလက်များကို ဆက်လက်ဖော်ပြမည်ဖြစ်သည်။ ပြိုင်ပွဲနှင့်ပတ်သက်၍ မေးမြန်းစုံစမ်းလိုပါက တွဲဖက်အတွင်းရေးမှူး ဦးဝင်းကြည် ဖုန်း-၀၉၅၀၄၄၆၉၂ နှင့် စခန်းအုပ်ချုပ်သူ ဦးကျော်စိန်သန်း ဖုန်း-၀၉၄၅၀၀၂၅၈၆ တို့သို့ ဆက်သွယ်နိုင်ကြောင်း သိရသည်။

(ကြေးမုံ)

ပြို့နယ်သတင်းစာဆရာအသင်း တာဝန်ပေးအပ်

ရန်ကုန် ဒီဇင်ဘာ ၁၃

ရန်ကုန်အနောက်ပိုင်းခရိုင် ပန်းဘဲတန်းမြို့နယ် သတင်းစာဆရာအသင်း အတည်ပြု တာဝန်ပေးအပ်ပွဲအခမ်းအနားကို ဒီဇင်ဘာ ၁၃ ရက် မွန်းလွဲ ၂ နာရီတွင် (၃၂)လမ်းနှင့် အနော်ရထာလမ်းထောင့်ရှိ အမှတ်(၂၁၄) သတင်းစာဆရာအသင်းယာယီခန်းမ၌ ကျင်းပသည်။

အခမ်းအနားတွင် ရန်ကုန်တိုင်းဒေသကြီး သတင်းစာဆရာအသင်းဒုတိယဥက္ကဋ္ဌဦးခင်မောင်မြင့်က အဖွင့်အမှာစကား ပြောကြားပြီး သတင်းစာဆရာအသင်း တိုင်းအလုပ်အမှုဆောင်များက ပန်းဘဲတန်းမြို့နယ် သတင်းစာဆရာအသင်းဖွဲ့စည်းပုံကို ဖတ်ကြားပေးခြင်း၊ သတင်းမီဒီယာ ဥပဒေအကြောင်း ပြောကြားပေးခြင်းတို့ကို ဆောင်ရွက်ပေးပြီး ပန်းဘဲတန်းမြို့နယ် သတင်းစာဆရာအသင်းဥက္ကဋ္ဌ ရွှေဘိုသီရိမာလာက ကျေးဇူးတင်စကားပြောကြားကြောင်း သိရသည်။

(ဝင်းမင်း)

ပိုရမ်တက်ရောက်ရန် ဗီယက်နမ်နိုင်ငံသို့ ထွက်ခွာ

ရန်ကုန် ဒီဇင်ဘာ ၁၃

ဗီယက်နမ်နိုင်ငံ ဟိုချီမင်းမြို့၌ ဒီဇင်ဘာ ၁၁ ရက်မှ ၁၄ ရက်အထိ ကျင်းပမည့် "ASEAN +3 Young Entrepreneurs Forum" သို့ တက်ရောက်ရန်အတွက် မြန်မာအမျိုးသမီး စီးပွားရေးစွမ်းဆောင်ရှင်များအသင်းမှ အသင်းဝင် ဒေါ်ခင်လပြည့်ဝန်းနှင့် ဒေါ်အိန္ဒြေမင်းမင်းတို့သည် ဒီဇင်ဘာ ၁၁ ရက် နံနက်ပိုင်းက လေကြောင်းခရီးဖြင့် ရန်ကုန်အပြည်ပြည်ဆိုင်ရာလေဆိပ်မှ ထွက်ခွာသွားကြသည်။

(သတင်းစဉ်)

ကျေးရွာလေးရွာသို့ ထင်းစိုက်ခင်းများ လွှဲပြောင်းပေးအပ်

မြင်းမူ ဒီဇင်ဘာ ၁၃

စစ်ကိုင်းတိုင်းဒေသကြီး မြင်းမူမြို့နယ် အပူပိုင်းဒေသစိမ်းလန်းစိုပြည်ရေးဦးစီးဌာနက ငါးနှစ်ပြည့်ပြီး ကျေးရွာသုံး ထင်းစိုက်ခင်းဧက ၃၂၀ ကို ဒီဇင်ဘာ ၁၁ ရက်က မြင်းမူမြို့နယ်အတွင်းရှိ ကျေးရွာလေးရွာသို့ လွှဲပြောင်းပေးအပ်ခဲ့ကြောင်း သိရသည်။

မြင်းမူမြို့နယ်အတွင်းရှိ ကံသာကျေးရွာသို့ ငါးနှစ်ပြည့်ပြီး ကျေးရွာသုံးထင်းစိုက်ခင်းအမှတ် (၁/၂၀၀၂) ဧက ၁၀၀၊ ချောင်းကွေ့ကျေးရွာသို့ ထင်းစိုက်ခင်းအမှတ်(၁/၂၀၀၃) ဧက ၁၀၀၊ တွင်းကြီးကျေးရွာသို့ ထင်းစိုက်ခင်း အမှတ်(၁/၂၀၀၄) ဧက ၁၀၀ နှင့် ထီးဆောင်းကျေးရွာသို့ ထင်းစိုက်ခင်း အမှတ်(၃/၂၀၀၇) ဧက ၂၀ တို့ကို အသီးသီးလွှဲပြောင်းပေးအပ်ခဲ့သည်။

ယင်းသို့ပေးအပ်ရာတွင် စစ်ကိုင်းတိုင်းဒေသကြီး အပူပိုင်းဒေသစိမ်းလန်းစိုပြည်ရေးဦးစီးဌာန ဒုတိယညွှန်ကြားရေးမှူး ဦးအေးထွန်းက အဆိုပါကျေးရွာလေးရွာမှ ကျေးရွာအုပ်စု အုပ်ချုပ်ရေးမှူးများနှင့် ကျေးရွာအုပ်စုဖွံ့ဖြိုးတိုးတက်မှု အထောက်အကူပြု ကော်မတီဝင်များထံသို့ ကျေးရွာသုံးထင်းစိုက်ခင်းနှင့်စပ်လျဉ်းသည့် စာရွက်စာတမ်းများကို လွှဲပြောင်းပေးအပ်ခဲ့သည်။

(အောင်စိုးဖေ)

ဒေသဆိုင်ရာ သတင်းထောက်အဖြစ်လုပ်ကိုင်ရန်အတွက် ဆက်သွယ်နိုင်

၂၀၁၆ ခုနှစ် ဇန်နဝါရီလမှ စတင်၍ ကြေးမုံသတင်းစာတွင် ဒေသဆိုင်ရာသတင်းထောက်အဖြစ် လုပ်ကိုင်နိုင်ရန်အတွက် လက်ရှိလုပ်ကိုင်နေသော မြို့နယ်သတင်းထောက်များအပြင် သတင်းထောက်အသစ်များပါ ပြန်လည် ဖွဲ့စည်းသွားမည်ဖြစ်ရာ အောက်ပါလိပ်စာသို့ ဆက်သွယ်နိုင်ပါသည်။

(၁) ကြေးမုံသတင်းစာတိုက်(ရန်ကုန်) အမှတ်(၇၇)၊ မဟာဗန္ဓုလလမ်းနှင့် (၅၂)လမ်းထောင့်၊ ပုဇွန်တောင်မြို့နယ်၊ ရန်ကုန်မြို့၊ ဖုန်း-၀၁-၂၉၂၈၃၂၊ themirror.npt@gmail.com

(၂) ကြေးမုံသတင်းစာတိုက်(နေပြည်တော်) ခရေပင်လမ်းခွဲ၊ ဇေယျာသီရိမြို့နယ်၊ နေပြည်တော်၊ ဖုန်း-၀၆၇- ၃၆၁၂၈၊ themirror.npt@gmail.com

ရုပ်မြင်သံကြားအစီအစဉ်များ

[၁၄ - ၁၂ -၂၀၁၅ (တနလာနေ့)]

မြန်မာ့ရုပ်မြင်သံကြား Entertainment Channel

၆း၀၀	အဖွင့်
	အလက်ဘဝတ်ရည်မြန်မာမှု
	တေးဂီတအဖွဲ့ဖျော်ဖြေခန်း
	(အပိုင်း-၇)
၆း၂၀	ပြည်သူ့နီတိ
	"မှားယွင်းသော အမှန်"
၆း၄၀	ဝတ်စားဆင်ယင်မှုပြပွဲ
၇း၀၀	နိုင်ငံခြားဇာတ်လမ်းတွဲ
	"မကြွေတဲ့နှင်းဆီ"(အပိုင်း-၁၇)
၇း၅၅	နိုင်ငံခြားဇာတ်လမ်းတွဲ
	"မင်္ဂလာပါဂင်ချီ"
	(အပိုင်း-၅၆)
၈း၄၀	ငယ်မှုဟန်ပန်သူ့ဆိုဟန်
	(မာမာအေး)
၉း၁၀	မြန်မာဗီဒီယိုဇာတ်လမ်း
	"ချစ်သောပို၍ချစ်သော"
	(ပထမပိုင်း)
	(နေထိုး၊ စိုးမြတ်နွာ၊ စိုးပြည်သဇင်)
	(ဒါရိုက်တာ-မီးပွား)
၁၀း၁၀	ASEAN Japan Cultural Show
၁၀း၂၀	မြန်မာဗီဒီယိုဇာတ်လမ်း
	"ဂုဏ်သိက္ခာကို ရွှေနားကွက်မယ်"
	(ရဲအောင်၊ ဟိန်းဝေယံ၊
	မို့မို့မြင့်အောင်၊ပြည်ဖူးခိုင်)
	(ဒါရိုက်တာ-အောင်ဆွေမြန်မာ)

တစ်နေ့ ၆ နာရီစာလေးကြိမ် ပြသပါမည်။

News Channel

၆း၀၀	တောင်တန်းသာသနာပြု
	ဆရာတော်ကြီး၏
	ပရိတ်တရားတော်
၇း၃၅	ပြည်သူတို့ရဲ့စကားသံ
၈း၃၅	မြန်မာ့အသိုက်အဝန်းထဲမှ
	အမျိုးသမီးများ
၉း၃၅	ရှုဖွယ်စုံလင်အာဆီယံ အစီအစဉ်
၁၀း၃၅	အနုပညာသတင်းအစီအစဉ်
၁၀း၃၅	မြန်မာ့ရုပ်မြင်သံကြားလူငယ်
	အစီအစဉ်
၁၂း၃၅	နိုင်ငံခြားဇာတ်လမ်းတွဲ
	"တောင်းတဲ့ဆု"
	(အပိုင်း-၄၅)
၁း၂၀	Tasty Trip
	(ကရင်ပြည်နယ်ရှိဂူများ)
၁း၅၀	ဂီတတံခါးလေးဖွင့်ပါဦး
၃း၃၅	ပြည်သူတို့ရဲ့စကားသံများ
၅း၃၅	လူမှုစီးပွားမြင်ကွင်းများ
၆း၃၅	"ကျွမ်းကျင်လုပ်သား
	မွေးဖွားရာပညာ့ရိပ်သာ"
၇း၁၅	နိုင်ငံခြားဇာတ်လမ်းတွဲ
	"ကြယ်စင်ခတဲ့နလုံးသား"
	(အပိုင်း-၂၆)
၈း၀၀	ပြည်တွင်းသတင်း၊
	နိုင်ငံတကာသတင်း၊
	မိုးလေဝသအခြေအနေ
၉း၀၀	ပြည်တွင်းသတင်း၊
	မိုးလေဝသအခြေအနေ
	-နိုင်ငံခြားဇာတ်လမ်းတွဲ
	"တောင်းတဲ့ဆု"(အပိုင်း-၄၆)
	-ပြည်သူ့နီတိ"အရွယ်သုံးပါး"
	(ပထမပိုင်း)

မှတ်ချက်။ ။ နာရီစဉ်တိုင်းတွင် ပြည်တွင်းသတင်းနှင့် နိုင်ငံတကာသတင်းများ ထုတ်လွှင့်ပေးပါသည်။

MRTV- 4

၅း၀၀	ပဌာန်းပါဠိတော်+ရတနသုတ်
၅း၄၀	"အိုပွဲမင်္ဂလာရတနာ" တရားတော်
	[ဆရာတော်ဘဒ္ဒန္တ သိရိနန္ဒာဘိဝံသ
	(ယောဆရာတော်)]
၁၁း၀၅	သွားမယ်စားမယ် (Life Cafe')
၁၁း၃၀	Forever Music Tribute
	Raggae (အပိုင်း-၅) (ပထမပိုင်း)
၁း၀၀	MRTV-4 ရုပ်သံဇာတ်လမ်းတွဲ
	"တော်ဝင်သူ့ရွှေမျက်နှာ"
	(အပိုင်း-၁၄)
၁း၃၅	Assumption University MBA
	Graduation Ceremony
၂း၂၀	မြန်မာရုပ်သံဇာတ်လမ်းတွဲ
	"ဝက်ပါစ်အိမ်" (အပိုင်း-၁၅)
၂း၅၅	MRTV-4 ရုပ်သံဇာတ်လမ်းတွဲ
	"အကြင်နာလက်ကလေး"
	(အပိုင်း-၄၀)
၆း၁၀	Healty Fix
၆း၁၅	MRTV-4 ရုပ်မြင်ဇာတ်လမ်းတွဲ
	"အကြင်နာလက်ကလေး"
	(အပိုင်း-၄၁)
၇း၂၀	မြန်မာရုပ်သံဇာတ်လမ်းတွဲ
	"ဝက်ပါစ်အိမ်"
	(အပိုင်း-၁၆)
၈း၂၀	Drive It
၈း၃၅	MRTV-4 ရုပ်သံဇာတ်လမ်းတွဲ
	"မျဉ်းပြိုင်ကြားက မေတ္တာများ"
	(အပိုင်း-၆၅)
၉း၂၀	MRTV-4 ရုပ်သံဇာတ်လမ်းတွဲ
	"တော်ဝင်သူ့ရွှေမျက်နှာ"
	(အပိုင်း-၁၅)
၁၀း၁၅	MRTV-4 Stage
၁၀း၅၀	World Of Knowledge
	(Dog Whisperer: Power Of The Pack)

မြ၀တီ

၆း၀၃	တရားတော်
၆း၁၆	မေတ္တာပို့
၆း၂၀	ဓမ္မဟူဇာတေး
၈း၀၅	VOA အင်္ဂလိပ်စာသင်ခန်းစာ
၈း၁၀	အမျိုးသားရေးတေးကဗျာ
၈း၁၅	ရှေးဟောင်းသုတ
၈း၂၀	DVD Hits
၈း၃၅	ဟန်ချက်ညီညီ
	နိုင်ငံတော်သစ်ဆီ
၉း၁၀	သူနှင့်သူ၏
	သီချင်းများ
၄း၂၀	စိုက်ပျိုးသုတ
၄း၃၀	ရင်မှာစွဲလမ်းတော်ဝင်ပန်း
၄း၃၅	ဇာတ်လမ်းတို
၅း၁၅	ရင်ခုန်စရာအမှောင်ကမ္ဘာ
၅း၃၅	ရသစုံလင်ရုပ်မြင်ဇာတ်လမ်း
	-ဂန္ဓဝင်မြောက်အမုန်း
	(အပိုင်း-၈၀)
၆း၂၀	သံစဉ်လမ်းကလင်းလက်ကြယ်
၇း၀၀	ရသစုံလင်ရုပ်မြင်ဇာတ်လမ်း
	-ရွှေရောင်သက်တံများ
	(အပိုင်း-၈)
	-ကြယ်ကလေးတို့ရဲ့
	ဂီတမိုးကောင်းကင်
	-မေးမြန်းစူးစမ်း
	-ရသစုံလင်ရုပ်မြင်ဇာတ်လမ်း
	-ဘ၀သစ်ရဲ့ လင်းရောင်စဉ်
	(အပိုင်း-၁၀)

ဒုတိယမြောက်ရင်သွေးရရှိတော့မည့် အစ်ကီဘာရင်ဟော့

အသက်(၃၈)နှစ်ရှိပြီဖြစ်တဲ့ အစ်ကာဘာရင်ဟော့နှင့် ဇနီးဖြစ်သူ အီရီကာ ဟန်ဆန်တို့နှစ်ဦး မကြာမီလပိုင်းအတွင်း ဒုတိယမြောက်ရင်သွေးကို မွေးဖွားတော့မည်ဖြစ်ကြောင်း ပီးပဲလ်အွန်လိုင်းက ဖော်ပြသည်။ သူတို့နှစ်ဦးသည် ၂၀၀၉ ခုနှစ်က လက်ထပ်ခဲ့ပြီး နှစ်နှစ်အရွယ် သမီးငယ်ဖော်စတာကို ပိုင်ဆိုင်ထားပြီး ဖြစ်သည်။ အစ်ကာကို Mindy Kaling ရုပ်သံဇာတ်လမ်းတွဲဖြင့် လူသိများပြီး ထိပ်တန်းမင်းသားတစ်ဦးမဟုတ်သော်လည်း ပရိသတ်အကြိုက်တွေ့သည့် ရုပ်သံဇာတ်လမ်းတွဲများ၏ ပင်တိုင်မင်းသားတစ်လက်ဖြစ်သည်။

ကလေးငယ်အား လာမည့် ဒီဇင်ဘာ၁စရက်တွင် မွေးဖွားရန် စီစဉ်ထားပြီး ဇနီးဖြစ်သူ အီရီကာက ကလေးများသည့် မိသားစုဘ၀ကို လိုလားနှစ်သက်သူဖြစ်သည်။ မင်းသားကမူ ကလေးတစ်ဦးတည်း မွေးဖွားရမည့်မူ၀ါဒကျင့်သုံးသည့် နိုင်ငံတွင်ဆိုလျှင် ဇနီးဖြစ်သူစိတ်ဆင်းရဲရလိမ့်မည်ဖြစ်ကြောင်း ဆိုလိုက်သည်။

မေလွဲသင်း - ရေးသားသည်

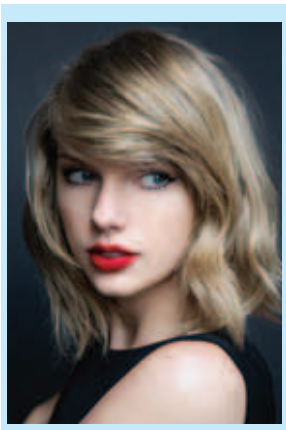

ဖေ့စ်ဘွတ်ခ်ရဲ့ အကျော်ကြားဆုံး ကြယ်ပွင့် ၁၀ဦး

၂၀၁၅ နှစ်ကုန်ခါနီးအချိန်မှာ တစ်နှစ်တာအတွင်း ဝင်ငွေအကောင်းဆုံး၊ အကျော်ကြားဆုံး၊ အဆိုးရွားဆုံးစတဲ့ လူပုဂ္ဂိုလ်တွေ၊ အကြောင်းအရာတွေကို ကမ္ဘာတစ်ဝန်းမီဒီယာတွေက စစ်တမ်းကောက်ယူခဲ့ရာမှာ ဟောလိဝုဒ်အွန်လိုင်းမီဒီယာကလည်း ဖေ့စ်ဘွတ်ခ် စာမျက်နှာများနေရာ အယူနိုင်ဆုံး ကြယ်ပွင့် ၁၀ ဦးကို ထုတ်နုတ်ပြခဲ့ပါတယ်။ ဒီလိုနေရာယူမှုမှာ ကောင်းသောနေရာယူမှုရှိသလို၊ မကောင်းတဲ့နေရာယူမှုလည်း ပဲရှိပါတယ်။ ကန်ညီဝပ်စ်၊ တေလာဆွစ်နဲ့ ကတ်သရင်း ဂျန်နာတို့ သုံးဦးပါဝင်တယ်ဆိုတာ ယေဘုယျမှန်းဆနိုင်ပေမယ့် ကျန်တဲ့ ကြယ်ပွင့်တွေက ဘယ်သူတွေ ဖြစ်သလဲဆိုတာ အဖြေရှာကြရအောင်ပါ။

တစ်နေရာမှာ ရပ်တည်နေတာ ကတော့အက်ဒ်ရှီယန်၊ ၂။ တေလာဆွစ်၊ ၃။ ကန်ညီဝပ်စ်၊ ၄။ နစ်ကီဂျမ်၊ ၅။ ဝစ်ကယ်လီဖာ၊ ၆။ ဒရိတ်၊ ၇။ ပစ်ဘူးလ်၊ ၈။ကတ်သရင်း ဂျန်နာ၊ ၉။ ဝိကန်၊ ၁၀။ ရှာကီးရားတို့ဖြစ်ပါတယ်။

ကတ်သရင်း ဂျန်နာကတော့ လိင်ပြောင်းလဲခဲ့တဲ့ ကိစ္စရပ်တွေကြောင့် လူသိများထင်ရှားခဲ့တာဖြစ်ပြီး တေလာဆွစ်ကတော့ ထုံးစံအတိုင်း ချစ်သူသစ်တစ်ယောက်ရတိုင်း တစ်ခါပိုမိုကျော်ကြားလာခဲ့တာဖြစ်ပါတယ်။

ကေဝေ့ဗ်မဂ္ဂဇင်းမှာ မြင်တွေ့ရတော့မယ့်လီချန်ဟီး

ကိုရီးယားမင်းသား လီချန်ဟီးက ပျော့ခွန့်ခွန့်ဟန်နဲ့ ဆွဲဆောင်မှုရှိတဲ့သူဆိုပေမယ့် ယခု ကေဝေ့ဗ်မဂ္ဂဇင်းအတွက် အလှဓာတ်ပုံများရိုက်ကူးခဲ့ရာမှာ ယောကျ်ားပီသတဲ့ သွင်ပြင်နဲ့ တစ်မျိုးတစ်မည်ဆွဲဆောင်မှုရှိနေတာကို ပရိသတ်တွေ အနေနဲ့ မြင်တွေ့ရပြန်ပါတယ်။ ဒီမဂ္ဂဇင်းကို ကိုရီးယားနိုင်ငံ KBS ရုပ်သံလွှင့်လုပ်ငန်းက စီစဉ်ရိုက်ကူးလာတာဖြစ်ပါတယ်။ ဒီဓာတ်ပုံတွေကို မဂ္ဂဇင်းမျက်နှာဖုံးအပြင် KBS မှ တင်ဆက်သော ကြယ်ပွင့်များရဲ့လှုပ်ရှားမှု အစီအစဉ်အတွက်လည်း အသုံးပြုတင်ဆက်သွားမှာ ဖြစ်ပါတယ်။

သက်ပြင်းချနိုင်ပါပြီ ဘီဘာ

ဆယ်လီနာဂိုးမက်ဇိန့် နိုလ်းဟော်လ်ရန်းတို့နှစ်ဦးရဲ့ ပုံတွေ တက်လာတဲ့ကိစ္စကြောင့် မကျေနပ်တဲ့ ဘီဘာက သူနဲ့ စင်ဒီကင်ဘာလေတို့ရဲ့ချစ်ရည်လူးနေကြတဲ့ပုံတွေကို အင်စတာဂရမ်မှာ ပြန်တင်ပြီး ဆယ်လီနာ တစ်ခါ ပြန်ခံစားစေဖို့ကြိုးပမ်းခဲ့ပါတယ်။ ဒီဇင်ဘာ ၁၃ ရက်မှာတော့ ဆယ်လီနာက နိုလ်ဟာ အံ့အားသင့်ဖွယ်ကောင်းတဲ့လူတစ်ယောက်ဖြစ်ပေမယ့် ချစ်သူအဖြစ်တော့ သဘောထားကြည့်လို့မရဘူးလို့ ဆိုခဲ့ပါတယ်။

ဒီဇင်ဘာ ၁၂ ရက်က ပြုလုပ်ခဲ့တဲ့ ဂီတဆုချီးမြှင့်ပွဲမှာ ဆယ်လီနာက "အိုး . . ဒါက ဘယ်လိုလုပ်ဖြစ်နိုင်မှာလဲ။ ဒါပေမယ့် သူ့ကို ကျွန်မချစ်ပါတယ်။ အမြဲတမ်းပေါ့။ သူဟာ အံ့အားသင့်ဖွယ်အရည်အချင်းတွေနဲ့ ပြည့်စုံနေတဲ့ ထာ၀ရသူငယ်ချင်းအဖြစ်ပေါ့" လို့ နိုလ်ဟော်လ်ရန်နဲ့ ပတ်သက်ပြီးဖြေကြားခဲ့ပါတယ်။

ဆယ်လီနာက လွန်ခဲ့တဲ့ ခုနစ်ပတ်လောက်က ဘီဘာနဲ့ အတူရှိခဲ့ပေမယ့် ပြီးခဲ့တဲ့ ရက်သတ္တပတ်လောက်ကတင်

နိုလ်ဟော်လ်ရန်နဲ့ အတူတကွရှိနေခဲ့တာကြောင့် မီဒီယာတွေက ဒါကိုပဲ ဦးစားပေး ဖော်ပြလာပါတယ်။ ဒါပေမယ့် ဆယ်လီနာက ဘီဘာအတွက် သူခံစားခဲ့ရတာတွေကြောင့် အခုအချိန်မှာ တစ်ယောက်တည်းနေရတာကို ပိုပြီးသဘောကျတယ်လို့ တို့ပြန်ခဲ့ပါတယ်။ဒါ့ကြောင့် အခုအချိန်မှာ နိုလ်ဟော်လ်ရန်နဲ့ တွဲနေတာထက်စာရင် သူ့ဟာသူ တစ်ယောက်တည်းရှိနေတာက ဂျက်စတင်ဘီဘာအတွက် စိတ်သက်သာရာ ပိုမိုရစေတယ်ဆိုတာ. . . ။ ❑

ဒီဇင်ဘာ ၁၂/၁၃ ရက် ယှဉ်ပြိုင်ကစားခဲ့သည့် အနိုင်/အရှုံးရလဒ်များ

ပရီမီယာလီဂ် ပွဲစဉ် -၁၆

နောဝှစ်ချ်	၁	-	၁	အဲဗာတန်
ခရစ္စတယ်ပဲလေ့စ်	၁	-	၀	ဆောက်သမ်တန်
ဝက်စ်ဟမ်း	၀	-	၀	စတုတ်စီးတီး
မန်စီးတီး	၂	-	၁	ဆွမ်ဆီး
ဆန်းဒါးလန်း	၀	-	၁	ဝက်ဖို့ဒ်
ဘုန်းမောက်	၂	-	၁	မန်ယူ
ဗီလာ	၀	-	၂	အာဆင်နယ်

လာလီဂါ ပွဲစဉ် -၁၅

ဂိတာဖေ	၁	-	၁	ဆိုစီဒက်
ဘာစီလိုနာ	၂	-	၂	ဒီဗို့တီပို
ဆယ်လ်တာဗီဂို	၁	-	၀	အက်စပန်ညို
လီဗန်တေး	၁	-	၂	ဂရန်နာဒါ
ဆီဗီလာ	၂	-	၀	စပို့တင်းဂီဂျွန်
လက်စ်ပါးမက်စ်	၁	-	၀	ဘက်တစ်

စီးရီးအေ ပွဲစဉ် - ၁၆

ဂျီနိုအာ	၀	-	၁	ဘိုလော့နာ
ပါလာမို	၄	-	၁	ဖရိုစီနီ
အူဒီးနီစ်	၀	-	၄	အင်တာမီလန်

ဘွန်ဒက်စ်လီဂါ ပွဲစဉ်-၁၆

မိန့်ဇ်	၀	-	၀	စတုဂတ်
ဘိုင်ယန်မြူးနစ်	၂	-	၀	အင်ဂျေ့စတက်
ဝုဖ်ဘတ်	၁	-	၁	ဟမ်းဘတ်
ဝါဒါဘရီမင်	၁	-	၁	ကိုလုံး
ဟော့ဖန်ဟိမ်း	၁	-	၀	ဟန်နိုဗာ
ဒမ်စတက်	၀	-	၄	ဟာသာဘာလင်
လေဗာကူဆင်	၅	-	၀	မိုချင်ဂလက်ဘတ်

ပြင်သစ်လီဂူး ပွဲစဉ် - ၁၈

ရင်းနက်စ်	၁	-	၁	ကိန်း
ရိမ်းစ်	၁	-	၁	နိုက်စ်
ထရွိုင်ယက်စ်	၁	-	၁	ဘက်စ်တီယာ
နန့်တက်စ်	၁	-	၁	တူးလော့စ်
လိုင်လီ	၃	-	၀	လိုရီယန့်
မောင့်ပယ်လီယာ	၂	-	၁	ဂူအင်ဂမ့်
မိုနာကို	၁	-	၀	စိန့်အက်တီယန်

(မောင်မောင်ဇော်)

ယူရို ၂၀၁၆ အုပ်စုအဆင့်ပွဲစဉ်များမဲခွဲ၊ အင်္ဂလန်နှင့် ဝေလ တစ်အုပ်စုတည်းကျ

ပြင်သစ်နိုင်ငံက အိမ်ရှင်အဖြစ် လက်ခံကျင်းပမည့် ယူရို ၂၀၁၆ အုပ်စုအဆင့်ပွဲစဉ်များကို မဲခွဲဆုံးဖြတ်လိုက်ပြီဖြစ်သည်။ မဲခွဲဆုံးဖြတ်ခဲ့ရာ၌ အင်္ဂလန်အသင်းနှင့် ဝေလအသင်းတို့မှာ တစ်အုပ်စုတည်းကျရောက်လျက်ရှိပြီး ထိုသို့တစ်အုပ်စုတည်းကျခဲ့မှုကို အင်္ဂလန်အသင်းနည်းပြ ရွိုင်းဟော့ဆန်နှင့် ဝေလအသင်းနည်းပြ ကိုးလ်မန်းတို့က ကြိုဆိုပါကြောင်း ပြောကြားခဲ့သည်။

"ဒီလိုတွေ့ဆုံမှုဟာ ကောင်းသောတွေ့ဆုံမှုပါ။ ဝေလကစားသမားအားလုံးကို ကျွန်တော်သိပါတယ်။ ကစားသမားအများစုကလည်း ထူးချွန်တဲ့ကစားသမားတွေဖြစ်တာကြောင့် စုစည်းမှုအားကောင်းပြီး တောင့်တင်းတဲ့အသင်းတစ်သင်းလို့ ကျွန်တော်မြင်မိပါတယ်" ဟု အင်္ဂလန်အသင်းနည်းပြ ရွိုင်းဟော့ဆန်က ပြောကြားခဲ့သည်။ ထို့အတူ ဝေလအသင်းနည်းပြ ကိုးလ်မန်းကလည်း "အင်္ဂလန်ဟာ အကောင်းဆုံးအသင်းတွေထဲက တစ်သင်းပါ။ အဲဒါကြောင့် ဖြစ်နိုင်မယ်ဆိုရင်တော့ အင်္ဂလန်အသင်းနှင့် မတွေ့ချင်ပါဘူး"ဟု ပြောကြားခဲ့သည်။

အုပ်စု(A)တွင် အိမ်ရှင်ပြင်သစ်အသင်းအပါအဝင် ရိုမေးနီးယားအသင်း၊ အယ်လ်ဘေးနီးယားအသင်းနှင့် ဆွစ်ဇာလန်အသင်းတို့ တစ်အုပ်စုတည်းကျရောက်လျက်ရှိသည်။ ယူရို ၂၀၁၆ ပြိုင်ပွဲ၏ ပထမဆုံးပွဲစဉ်အဖြစ် အုပ်စု(A)တွင် တစ်အုပ်စုတည်းကျရောက်ခဲ့သည့် ပြင်သစ်အသင်းနှင့် ရိုမေးနီးယားအသင်းတို့ စတိတ်ဒီဖရန့်ကွင်းကြီးထဲ၌ ဇွန် ၁၀ ရက်တွင် ယှဉ်ပြိုင်ကစားမည်ဖြစ်သည်။ အင်္ဂလန်အသင်းနှင့် ဝေလအသင်းတို့ တစ်အုပ်စုတည်း ကျရောက်ခဲ့သည့် အုပ်စု(B)တွင် ရုရှားအသင်းနှင့် ဆလိုဗက်ကီးယားအသင်းတို့လည်း ပါဝင်လာခဲ့သည်။

အုပ်စု(C)တွင် လက်ရှိကမ္ဘာ့ဖလားချန်ပီယံ ဂျာမနီအသင်းသည် ပိုလန်အသင်း၊ ယူကရိန်းအသင်း၊ မြောက်အိုင်ယာလန်အသင်းတို့နှင့် တစ်အုပ်စုတည်းကျရောက်လျက်ရှိသည်။ အုပ်စု(D)တွင် စပိန်အသင်း၊ ချက်အသင်း၊ တူရကီအသင်းနှင့် ခရိုအေးရှားအသင်းတို့ တစ်အုပ်စုတည်း ကျရောက်လျက်ရှိသည်။

အုပ်စု(E)တွင် အိုင်ယာလန်အသင်းသည် ကမ္ဘာ့ထိပ်တန်းအဆင့်ရှိ အသင်းကြီးများဖြစ်ကြသည့် ဘယ်လ်ဂျီယံအသင်း၊ အီတလီအသင်း၊ ဆွီဒင်အသင်းတို့နှင့် တစ်အုပ်စုတည်းကျရောက်လျက်ရှိသည်။ အုပ်စု(F)တွင် ပေါ်တူဂီအသင်း၊ အိုက်စလန်အသင်း၊ သြစတြီးယားအသင်းနှင့် ဟန်ဂေရီအသင်းတို့ တစ်အုပ်စုတည်းကျရောက်လျက်ရှိသည်။

ယူရို ၂၀၁၆ ပြိုင်ပွဲ၏ အုပ်စုပွဲစဉ်များကို ဇွန် ၁၀ ရက်မှ ဇူလိုင် ၁၀ ရက်အထိ ကျင်းပသွားမည်ဖြစ်သည်။ ၁၆ သင်းအဆင့်ပွဲစဉ်များကို ဇွန် ၂၅၊ ၂၆၊ ၂၇ ရက်တို့တွင် လည်းကောင်း၊ ကွာတားဖိုင်နယ်ပွဲစဉ်များကို ဇွန် ၃၀၊ ဇူလိုင် ၁၊ ၂၊ ၃ ရက်တို့တွင်လည်းကောင်း၊ ဆီမီးဖိုင်နယ် ပွဲစဉ်များကို ဇူလိုင် ၆ ရက်နှင့် ၇ ရက်တို့တွင်လည်းကောင်း အသီးသီးယှဉ်ပြိုင်သွားမည်ဖြစ်ပြီး နောက်ဆုံးဗိုလ်လုပွဲစဉ်ကို ဇူလိုင် ၁၀ ရက်တွင် ကျင်းပသွားမည်ဖြစ်သည်။ (ငွေကြယ်)

ယူရို – ၂၀၁၆ ပြိုင်ပွဲတွင် ပြင်သစ်အသင်း စံချိန်ကောင်းများကို ဆက်ထိန်းနိုင်ရန် ဂီရော့ဒ်မျှော်လင့်

ယူရို-၂၀၁၆ ပြိုင်ပွဲတွင်လည်း ပြင်သစ်လက်ရွေးစင်အသင်း၏ ယခင် စံချိန်ကောင်းများကို ဆက်လက်ထိန်းသိမ်းကာ ချန်ပီယံအဖြစ်အောင်ပွဲခံနိုင်ရန် မျှော်လင့်မိကြောင်း ပြင်သစ်တိုက်စစ်မှူး အိုလီဗာ ဂီရော့ဒ်က ထုတ်ဖော်ပြောကြားလိုက်သည်။ ပြင်သစ်အသင်းသည် အိမ်ရှင်အဖြစ်လက်ခံကစားခဲ့သည့် ၁၉၈၄ ယူရိုဖလား၊ ၁۹۹۶ ကမ္ဘာ့ဖလားတို့တွင် ချန်ပီယံအဖြစ်အောင်ပွဲခံနိုင်ခဲ့ရာ အောင်မြင်မှု ၅၀ ရာခိုင်နှုန်းလောက်အထိ ဖော်ဆောင်နိုင်ခဲ့သော အသင်းအဖြစ် မှတ်တမ်းဝင်ထားသည်။

ပြင်သစ်အသင်းသည် အုပ်စု(A)တွင် ဆွစ်ဇာလန်၊ ရိုမေးနီးယား၊ အယ်လ်ဘေးနီးယားတို့နှင့်အတူတကွ ကျရောက်နေသောကြောင့် အုပ်စုချောင်သည်ဟု သတ်မှတ်နိုင်သည်။ ပြင်သစ်အသင်း၏ အဓိကသော့ချက်ကစားသမားမှာ မာတူဒီဖြစ်လာဖွယ်ရှိပြီး ဘင်ဇီမာမှာမူ ဘယ်လ်ဘူနာ၏ လိင်ကိစ္စ ဗီဒီယိုဖိုင်ဗွေ့စ်ခြမ်းခြောက်မှုတွင် ပါဝင်ပတ်သက်ခဲ့သည့် စွဲချက်ကြောင့် ယူရို-၂၀၁၆ တွင် ဝင်ရောက်ယှဉ်ပြိုင်ခွင့်ရမည်မဟုတ်ပေ။

ဂီရော့ဒ်က "ကျွန်တော်တို့ အိမ်ရှင်အဖြစ် ကစားခွင့်ရချိန်မှာ အောင်မြင်မှုတစ်ခုကိုဖော်ဆောင်ပြီး အိမ်ရှင်ပရိသတ်တွေကို အပြည့်အဝပျော်ရွှင်မှု ဖန်တီးပေးလိုပါတယ်။ ၁۹۹၄၊ ၁۹۹۸မှာလုပ်ပြနိုင်ခဲ့သလို အခု ၂၀၁၆ မှာလည်း ကျွန်တော်တို့ စွမ်းဆောင်ရည်ကောင်းကို ဆက်ထိန်းပြချင်ပါတယ်"ဟု ပြောကြားခဲ့သည်။

ပြင်သစ်နည်းပြ ဒီဒီယာဒက်ချွမ့်စ်ကမူ အယ်လ်ဘေးနီးယားနှင့်ရင်ဆိုင်ကစားစဉ်က ပြင်သစ်အသင်းမှာ ရှုံးနိမ့်ခဲ့သလို ယခုနောက်ပိုင်းတွေ့ဆုံမှုတွင် တစ်ကြိမ်တစ်ခါမျှ အနိုင်မယူနိုင်ခဲ့သေးကြောင်း၊ ရိုမေးနီးယားအသင်းမှာလည်း အနိုင်ကစားရန်ခက်ခဲလွန်းသည့် မာကျောသောအသင်းဖြစ်ကြောင်း ပြိုင်ဘက်အသင်းများနှင့်ပတ်သက်၍ မှတ်ချက်ပြုပြောကြားခဲ့သည်။ **မေလဲ့သင်း**

ဘယ်အသင်းကိုမှ ကြောက်ရွံ့နေမှာ မဟုတ်တဲ့ တူရကီ

တူရကီလက်ရွေးစင်နည်းပြ တယ်ရမ်က ယူရို ပြိုင်ပွဲဝင် တူရကီအသင်းအနေဖြင့် စပိန်၊ ခရိုအေးရှား၊ ချက်အသင်းတို့နှင့် တစ်အုပ်စုတည်းအတူတကွ ကျရောက်နေသော်လည်း မည်သည့် ပြိုင်ဘက်အသင်းကိုမျှ ကြောက်ရွံ့နေမည်မဟုတ်ကြောင်း တူရကီပရိသတ်များအား ကတိပေးစကားပြောကြားခဲ့သည်။ ယင်းအုပ်စု(D)ကို မရဏာအုပ်စုအဖြစ် သတ်မှတ်ထားသော်လည်း တယ်ရမ်ကမူ တူရကီအနေဖြင့် ၁၆သင်းအဆင့်သို့ တက်ရောက်နိုင်လိမ့်မည်ဟု မျှော်လင့်ထားသည်။

တယ်ရမ်က စပိန်အသင်းမှာမူ ကြယ်ပွင့်ကစားသမားများဖြင့် ပြည့်နှက်နေသောအသင်းဖြစ်သောကြောင့် အနိုင်ယူနိုင်မည်ဟု မဆိုလိုကြောင်း၊ သို့သော် ခရိုအေးရှား၊ ချက်အသင်းတို့နှင့် ပွဲစဉ်တွင် အခွင့်အရေးတစ်ရပ်ဆုပ်ကိုင်နိုင်အောင် ကြိုးပမ်းသွားမည်ဖြစ်ကြောင်း ကတိပြုစကားပါးခဲ့သည်။ **မေလဲ့သင်း**

ယူရိုပွဲကို ရုပ်မြင်သံကြားကသာ ကြည့်ရဖို့ မျှားနေတဲ့ ဘာလော့တယ်လီ

လီဗာပူးမှ မီလန်တွင် အင့်ားဖြင့်လာရောက်ကစားနေသော ဘာလော့တယ်လီမှာ ဒဏ်ရာပြဿနာများကြောင့် လက်ရှိဘောလုံးရာသီတွင် လေးပွဲသာဝင်ရောက်ကစားခွင့်ရရှိခဲ့သလို သွင်းဂိုးတစ်ဂိုးသာ သွင်းယူနိုင်ခဲ့သည်။ ထို့ကြောင့် အီတလီနည်းပြ ကွန်တီက ဘာလော့တယ်လီအနေဖြင့် လာမည့် ဇွန် ၁၀ ရက်တွင် စတင်ယှဉ်ပြိုင်မည့် ယူရိုဖလားပွဲတွင် အီတလီအသင်း၌ ရွေးချယ်ခံရရန် ရာနှုန်းနည်းနေပြီး ယင်းပြိုင်ပွဲအား ရုပ်မြင်သံကြားမှသာ ကြည့်ရှုရန် အလားအလာများနေပြီဖြစ်ကြောင်း ပြောကြားခဲ့သည်။

ဘာလော့တယ်လီမှာ ၂၀၁၄ ဘရာဇီးကမ္ဘာ့ဖလားပွဲနောက်ပိုင်း အီတလီလက်ရွေးစင်အသင်းအတွက် ရွေးချယ်မခံခဲ့ရတော့ပေ။ အီတလီသည် ယူရိုပွဲတွင် ဘယ်လ်ဂျီယံ၊အိုင်ယာလန်နှင့် ဆွီဒင်တို့နှင့်အတူ ကျရောက်နေရာ ဘာလော့တယ်လီက သူ၏ အင်စတာဂရမ် စာမျက်နှာတွင် " မစောင့်နိုင်တော့ဘူး"ဟု တင်ခဲ့ရာ ကွန်တီက ယင်းသို့ ပြန်လည်တုံ့ပြန်ခဲ့ခြင်းဖြစ်သည်။ **မေလဲ့သင်း**

ဒီဇင်ဘာလ လူထုအားကစား စုပေါင်းလမ်းလျှောက်

တပ်ကုန်း ဒီဇင်ဘာ ၁၃

၂၀၁၅ ခုနှစ် ဒီဇင်ဘာ လူထုအားကစားလ ဒုတိယအကြိမ် လူထုစုပေါင်းလမ်းလျှောက်ပွဲကို ဒီဇင်ဘာ ၁၂ ရက် နံနက်ပိုင်းက တပ်ကုန်းမြို့နယ်အုပ်ချုပ်ရေးမှူးဦးရည်မွန်၊ မြို့နယ်ရဲတပ်ဖွဲ့မှူး ဦးကျော်လွင်ဦး၊ ခရိုင်အားကစားမှူး ဦးခင်မောင်အေးနှင့် မြို့နယ်တာဝန်ခံအားကစားမှူး ဦးကျော်လင်းထွန်းတို့က ဦးဆောင်၍ စုပေါင်းလမ်းလျှောက်ခဲ့ကြောင်း သိရသည်။

အဆိုပါလမ်းလျှောက်ပွဲတွင် သက်ဆိုင်ရာမှတာဝန်ရှိသူများနှင့် အားကစားကိုချစ်မြတ်နိုးကြသော တပ်ကုန်းမြို့နယ်ရှိ ဒေသခံပြည်သူများ၊ ဆရာ ဆရာမများနှင့် ကျောင်းသား ကျောင်းသူများ စုပေါင်းပါဝင်လမ်းလျှောက်ခဲ့ပြီး တပ်ကုန်းမြို့နယ် အားကစားကွင်းတွင် ကိုယ်ကာယလေ့ကျင့်ခန်းများစုပေါင်းပြုလုပ်ကြပြီး အစားအသောက်များဖြင့် ဧည့်ခံကျွေးမွေးခဲ့ကြောင်း သိရသည်။ **(ဇင်ဘို)**

နေအိမ်ဗီရိုအတွင်းမှ ရွှေထည်ပစ္စည်းကျပ်သိန်း ၅၀ နီးပါး ခိုးယူခံရမှုဖြစ်ပွား

မကွေး ဒီဇင်ဘာ ၁၃

မကွေးမြို့ ပြည်တော်သာရပ်ကွက်ရှိ နေအိမ်တစ်အိမ်မှ ရွှေထည်ပစ္စည်းငွေကျပ်သိန်း ၅၀ နီးပါးအခိုးခံရမှုနှင့်ပတ်သက်၍တိုင်တန်းခဲ့မှု ဒီဇင်ဘာ ၁၂ ရက်က ဖြစ်ပွားခဲ့ကြောင်း မကွေးမြို့နယ်ရဲတပ်ဖွဲ့မှူးရုံးမှ သိရသည်။

ဖြစ်စဉ်မှာ ဒီဇင်ဘာ ၅ ရက် ည ၉ နာရီက မကွေးမြို့ ပြည်တော်သာ ရပ်ကွက်နေ မဇင်သီမာစန်းသည် ၎င်းပိုင်ရွှေရည်(၁၆)ပဲရည် အလေးချိန် ခြောက်ကျပ်သားရှိ ကြိုးလိမ်နံဂါးချောင်းနှစ်ချောင်းပါသော ရွှေလက်ကောက် တစ်ကွင်း၊ စိန်ပွင့်အသေး၂၀လုံးပါရွှေရည် ၁၄ ပဲရည် အလေးချိန် သုံးပဲသားပါ လက်စွပ်တစ်ကွင်း၊ အမြှောင်ပါ ပလက်တီနံမောင်းကွင်းလက်စွပ်တစ်ကွင်း စုစုပေါင်းတန်ဖိုးငွေကျပ် ၄၉၅၀၀၀၀ ခန့်အား နေအိမ်ဗီရိုအတွင်း သိမ်းဆည်းထားခဲ့ပြီး ဒီဇင်ဘာ ၇ ရက် နံနက် ၉ နာရီခွဲခန့်က ရွှေထည်ပစ္စည်းများအား ဝတ်ဆင်ရန်ကြည့်ရှုရာ ပျောက်ဆုံးနေသည်ကိုတွေ့ရှိခဲ့သဖြင့် ရွှေထည်ပစ္စည်းများ ခိုးယူသူအား စုံစမ်းဖော်ထုတ်အရေးယူပေးပါရန် ဒီဇင်ဘာ ၁၂ ရက်က တိုင်တန်းသဖြင့် မကွေးမြို့နယ် မြို့မရဲစခန်းက အမှုဖွင့်ထားကြောင်း သိရသည်။

(ကျော်ဇေယျ)

ဖဲလောင်းကစားပြုလုပ်သူများအား အမှုဖွင့်အရေးယူ

နေပြည်တော် ဒီဇင်ဘာ ၁၃

စစ်ကိုင်းတိုင်းဒေသကြီး ကလေးမြို့နယ် ကျောက္ကာကျေးရွာနေ ညွန့်ဝင်း၏ နေအိမ်တွင် ဒီဇင်ဘာ ၁၀ ရက် ည ၉ နာရီ ၃၅ မိနစ် က ဖဲလောင်းကစားပြုလုပ်နေကြောင်း သတင်းအရ ကလေးမြို့မရဲစခန်းမှ တပ်ဖွဲ့ဝင်များက သွားရောက်ဖမ်းဆီးရာ အိမ်ရှင်ညွန့်ဝင်း၊ တစ်ရွာတည်းနေသူများဖြစ်သည့် မဝေဝေထွန်း၊ ကံထွန်း၊ မအေးစန်း၊ မသေးသွယ်၊ မစန်းစန်းအေး၊ အောင်စိုး၊ ဝင်းလှိုင်နှင့် မအဲစီ(၃)စီစီဝင်းတို့အား ဖဲလောင်းကစားရာတွင် အသုံးပြုသည့် ဆက်စပ်ပစ္စည်းများ၊ လောင်းကြေးငွေကျပ် ၁၃၂၅၀၀ တို့နှင့်အတူ သိမ်းဆည်းရမိခဲ့သည်။

အလားတူ ဒီဇင်ဘာ ၁၁ ရက် မွန်းလွဲ ၂ နာရီခွဲက စစ်ကိုင်းတိုင်းဒေသကြီး မုံရွာမြို့ အင်းရွာသစ်ရပ်ကွက် တေဇလမ်း၏ ယာဘက်လမ်းဘေးရှိ တမာပင်အောက်တွင် ဖဲလောင်းကစားပြုလုပ်နေကြောင်း သတင်းအရ မုံရွာနယ်မြေရဲစခန်းမှတပ်ဖွဲ့ဝင်များက သွားရောက်စစ်ဆေးရာ မုံရွာမြို့ အင်းရွာသစ်ရပ်ကွက်နေ သူများဖြစ်သည့် ဇော်ထွန်း၊ ကိုငွေစန်း၊ ကိုဝင်းကျော်၊ ကိုဝင်းဇော်၊ ကိုဖြိုးသူရှိန်နှင့် နန္ဒတို့အား ဖဲလောင်းကစားရာတွင် အသုံးပြုသည့် ဆက်စပ်ပစ္စည်းများ၊ လောင်းကြေးငွေကျပ် ၂၀၀၀၀ တို့နှင့်အတူ ဖမ်းဆီးရမိခဲ့သဖြင့် ၎င်းတို့အား အမှုဖွင့်အရေးယူထားကြောင်း သိရသည်။

(ရဲမြန်ကြား)

မိုးမောက်မြို့တွင် စိတ်ကြွရူးသွပ်ဆေးပြားများ သိမ်းဆည်းရမိ

နေပြည်တော် ဒီဇင်ဘာ ၁၃

မိုးမောက်မြို့မရဲစခန်းမှ တပ်ဖွဲ့ဝင်များသည် ဒီဇင်ဘာ ၁၁ ရက်က မိုးမောက်မြို့ ကြေးနန်းရပ်ကွက်နေ ဆင်းတဲ့၏ နေအိမ်ကို ရှာဖွေရာ ၎င်းနှင့်အတူ သမီးဖြစ်သူ မလင့်တီ၊ မူးယစ်ဆေးသုံးစွဲရန်ရောက်ရှိနေသူ သန့်ဇင်ဦး၊ မိုင်းညီလင်း၊ ဝင်းမြင့်မြတ်တို့ ငါးဦးအားတွေ့ရှိပြီး ဘိန်းဖြူ သုညဒသမ ၀၀၂၆ ကီလို၊ စိတ်ကြွရူးသွပ်ဆေးပြား ၁၄၉၅ ပြားတို့ကို သိမ်းဆည်းရမိသဖြင့် ၎င်းတို့ငါးဦးအား မူးယစ်ဆေးဝါးနှင့်စိတ်ကိုပြောင်းလဲစေသော ဆေးဝါးများဆိုင်ရာ ဥပဒေအရ အရေးယူထားကြောင်း သိရသည်။

(ကြေးမုံ)

မော်လမြိုင်မြို့၌ တရုတ်နိုင်ငံလုပ်လက်ပစ်ပုံးတစ်လုံး စိတ်ကြွရူးသွပ်ဆေးပြားများ သိမ်းဆည်းရမိ

မော်လမြိုင် ဒီဇင်ဘာ ၁၃

မွန်ပြည်နယ် မူးယစ်ဆေးဝါးနှိမ်နင်းရေးအဖွဲ့ မူးယစ်တပ်ဖွဲ့စု (၃၈)ဒုတိယရဲမှူး နိုင်ထန်းမနား၊ ရဲအုပ်သန်းတင်၊ မော်လမြိုင်ခရိုင်ရဲတပ်ဖွဲ့မှူးရုံး မှူခင်းအကူဌာနမှူး ရဲအုပ် ကျော်နိထွန်းတို့ဦးဆောင်သော တပ်ဖွဲ့ဝင်များ၊ ရပ်မိရပ်ဖများ အကူအညီဖြင့် ဒီဇင်ဘာ ၂ ရက်မှ ဒီဇင်ဘာ ၁၀ ရက်အထိ မော်လမြိုင်မြို့ ဈေးကြိုရပ်ကွက် ဖက်ခင်းလမ်း ရွှေဇီးကွက်စားသောက်ဆိုင်အနီးတွင် စောင့်ဆိုင်းဝင်/ထွက် မော်တော်ယာဉ်များ စစ်ဆေးစဉ် ကရင်ပြည်နယ် မြဝတီမြို့အမှတ်(၄)ရပ်ကွက်နေ မျိုးမင်း(ခ)မင်းမင်း လွယ်ထားသည့် အိတ်အတွင်း စစ်ဆေးရာ စိတ်ကြွရူးသွပ်ဆေးပြား ၁၀၆ ပြား (တန်ဖိုးငွေကျပ် ၅၃၀၀၀၀)၊ တရုတ်နိုင်ငံလုပ် (၈၈)အမျိုးအစား လက်ပစ်ပုံးတစ်လုံးနှင့် ဇိမ်ခံကားတစ်စီးတို့အား သိမ်းဆည်းရမိခဲ့ပြီး မျိုးမင်း(ခ)မင်းမင်းအား မုပွန်နယ်မြေရဲစခန်းက အမှုဖွင့်အရေးယူထားကြောင်း သိရသည်။

ကျော်သန်း(မော်လမြိုင်)

ခိုးမှုမသင်္ကာဖြင့် ဖမ်းဆီးထားသူအားစစ်ဆေးရာမှ ဆိုင်ကယ်ခိုးမှု ထပ်မံပေါ်ပေါက်

နေပြည်တော် ဒီဇင်ဘာ ၁၃

မန္တလေးတိုင်းဒေသကြီး မန္တလေးခရိုင် ရဲတပ်ဖွဲ့မှူးရုံးမှတပ်ဖွဲ့ဝင်များသည် ဒီဇင်ဘာ ၁၀ ရက် နံနက် ၉ နာရီခွဲခန့်က အောင်ပင်လယ် နယ်မြေရဲစခန်း (၀)၃၁၄/၂၀၁၅ အမှုမှ ချမ်းမြသာစည်မြို့နယ်နေ မောင်ဖြိုး(ခ) ကိုဖြိုး(၁၉)နှစ်အား စစ်ဆေးခဲ့ရာ ၎င်းသည် ဒီဇင်ဘာလအတွင်းက ပြည်ကြီးတံခွန်မြို့နယ် (စ)ရပ်ကွက် ၅၄×၅၅ လမ်းကြား ကျန်စစ်သားလမ်းဘေးတွင် ရပ်ထားသော HONDA Supercub ဆိုင်ကယ်အား ခိုးယူခဲ့ကြောင်း စစ်ဆေးသိရှိရသဖြင့် သက်သေခံဆိုင်ကယ် သိမ်းဆည်းပြီး မောင်ဖြိုး(ခ) ကိုဖြိုးအား ပြည်ကြီးတံခွန် မြို့မရဲစခန်းက ထပ်မံအမှုဖွင့် အရေးယူထားကြောင်း သိရသည်။

(ရဲမြန်ကြား)

အိတ်ဖွင့်တင်ဒါခေါ်ယူခြင်း

၁။ ဆောက်လုပ်ရေးဝန်ကြီးဌာန၊ ရေဝေဏ်၊ ရတနာအထပ်မြင့်အိမ်ရာစီမံကိန်းတွင် လျှပ်စစ်ဓာတ်အား ရရှိရန်အတွက် ၆၆ကေဗွီ၊ ဓာတ်အားလိုင်း(နှစ်ထပ်လိုင်း) တည်ဆောက်ခြင်း လုပ်ငန်းဆောင်ရွက်ရန် မြန်မာကျပ်ငွေဖြင့် တင်ဒါခေါ်ယူလိုပါသည်။

၂။ တင်ဒါရောင်းချမည့်နေ့ရက်-၁၄-၁၂-၂၀၁၅(တနလာနေ့)

၃။ တင်ဒါပိတ်မည့်နေ့ရက်-၂၂-၁၂-၂၀၁၅(အင်္ဂါနေ့)

၄။ တင်ဒါပိတ်မည့်အချိန်-၁၄း၀၀နာရီ

၅။ တင်ဒါပုံစံနှင့်အသေးစိတ်အချက်အလက်များကို အောက်ပါလိပ်စာများတွင် လာရောက်စုံစမ်း၀ယ်ယူနိုင်ပါသည်။

ဆောက်လုပ်ရေးဝန်ကြီးဌာန၊ မြို့ပြနှင့်အိမ်ရာဖွံ့ဖြိုးရေးဦးစီးဌာန၊ မြို့ပြအခြေခံအဆောက်အအုံစီမံကိန်းဖွံ့ဖြိုးရေးဌာနခွဲ၊ ရုံးအမှတ်(၄၀)၊ နေပြည်တော်။
ဖုန်း-၀၆၇-၄၀၇၆၉၈

တင်ဒါစိစစ်ရွေးချယ်ရေးကော်မတီ

မကွေးတိုင်းဒေသကြီး မြို့သစ် အထက စတုတ္ထအကြိမ် မြတ်ဆရာပူဇော်ကန်တော့ပွဲ

မကွေးတိုင်းဒေသကြီး၊ မြို့သစ် အထကမှ အဖြိမ်းစားယူသွားသော ဆရာကြီး/ဆရာမကြီးတို့အား စတုတ္ထအကြိမ် မြတ်ဆရာပူဇော်ကန်တော့ပွဲကို (၂၆၊ ၁၂၊ ၂၀၁၅) စနေနေ့၌ မြို့သစ် အထကတွင် ကျင်းပပြုလုပ်မည်ဖြစ်ပါသည်။ ကျောင်းသားကျောင်းသူဟောင်းများ တက်ရောက်ကြပါရန် ဖိတ်ကြားအပ်ပါသည်။ အလှူငွေထည့်ရန် - ဦးမောင်မောင်ကြီး ၀၉ ၄၀၁ ၅၅၅၊ ဦးငွေမောင်း ၀၉ ၄၀၁ ၅၆၀ ၄၉၄၊ ဦးသန်းဦး ၀၉ ၂၅၉ ၁၄၀ ၁၇၀၊ ဒေါ်ခင်ရီ ၀၉ ၄၀၁ ၅၃၅ ၆၉၇ တို့ထံ ဆက်သွယ်နိုင်ပါသည်။

Asia Top 0943164118,09421099574,098635520

- ပုဂံ(ဌယ်တော်လေးဆူ)၊ ညောင်ဦး၊ ပုပ္ပါး၊ ပခုက္ကူ သီတိုင်ရှင် Hotel Package 60000
- တောင်ကြီး၊ ဘင်းဒေး၊ ပင်းတယ၊ ကုလား၊ ကလော၊ ထမ့်ဝမ်း၊ ကတ္တူ Guest Package 65000
- ထားဝယ်(ရှင်ကိုးရှင်)၊ မောင်းမကန်ကမ်းခြေ၊ ဟော်လီပြိုင်၊ ကျိုက္ခမီ၊ ဝက်ခဲ Guest Package 100000
- မန္တလေး၊ ပြင်ဦးလွင်၊ ဝဲခ်ကိုင်း၊ ပုံဒူး၊ ကျောက်စိမ်းဘုရား Guest Package 65000 အပတ်စဉ်-သောကြာ

ကျိုက်ထီးရုံး(နေဥဇဲ)/ရောင်းသော (နေဥဇဲ) ကားပျိုးခုံ ဦးလုံးဖား ခ်ိတ်ဥပေးပါသည်

ခမ္မရံသီ (၇) ရက်မီးငြိမ်းအထူးတရားစခန်းပွဲ

ရန်ကုန်တိုင်းဒေသကြီး၊ ဒဂုံမြို့နယ်၊ အာဇာနည်ဝိဟာနလမ်း၊ ရွှေတိဝုံဘုရားမြောက်ဘက်မုခ်အနီး ပခုက္ကူ (အသင်း)ခမ္မရုံ၌ နိုင်ငံတော်မဟာ ကမ္မဋ္ဌာနာစရိယ ဗဟုဇနဟိတခရကမ္ဘာ့သာသနာပြု ခမ္မကထိကအကျော် မိုးကုတ်၊ မန္တလေး၊ မုံရွာ၊ မူဆယ် ခမ္မရံသီရိပ်သာ ကျောင်းတိုက်ကြီးများ၏ ဦးစီးပဓာန နာယကချုပ် ခမ္မရံသီဆရာတော် ဘဒ္ဒန္တသုနန္ဒ အရှင်သူမြတ်မှ (၇) ရက်တိုင်တိုင် မီးငြိမ်းအထူးတရားစခန်း ကျင်းပမည်ဖြစ်ပါသည်။

ပခုက္ကူအသင်း(ရန်ကုန်)၏ နာယကကြီးများ၊ အလုပ်အမှုဆောင်များ၊ အသင်းသူ အသင်းသားများမှ အမြတ်ဆုံးဖြစ်သောတရားအလှူကို ပေးလှူလိုပါသဖြင့် တရားအလှူခံကြွရောက်ကြပါရန် နိဗ္ဗာန်ကိုအကျိုးမျှော်၍ လေးစားစွာဖိတ်ကြားအပ်ပါသည်။

- ကျင်းပမည့်နေရက် - ၁၅. ၁.၂. ၂၀၁၅ (အင်္ဂါနေ့) မှ ၂၁. ၁.၂. ၂၀၁၅ (တနလာနေ့) အထိ။
- ကျင်းပမည့်အချိန် - နံနက် (၈၀၀) မှ (၉၀၀) နာရီထိ - ပဋိဋ္ဌသမုပ္ပါဒ်သင်တန်း
  - နံနက် (၉၃၀) မှ (၁၀း၃၀) နာရီထိ - သီလယူတရားထိုင်
  - နေ့လည် (၁း၀၀) မှ (၂၀၀) နာရီထိ - သင်တန်းတရား
  - နေ့လည် (၂၃၀) မှ (၃း၃၀) နာရီထိ - တရလုပ်ပေးတရားနာတရားထိုင်
  - ညနေ (၄၀၀) မှ (၅၀၀) နာရီထိ - အခြေခံပဿနာဌာနများနည်း အလုပ်သင်တရား
- ကျင်းပမည့်နေရာ - ပခုက္ကူအသင်းမှာခမ္မရုံ ရွှေတိဝုံဘုရားမြောက်ဘက်မုခ်၊ အာဇာနည်ဝိဟာနလမ်း၊ ဒဂုံမြို့နယ်၊
- ဆက်သွယ်လျှောက်နိုင်ရန်ဖုန်း - ဦးတင်မောင်ဝင်း ၀၉ ၅၀၂၁၈၈၅ ၊ ဒေါက်တာသက်မူး ၀၉ ၅၀၀၄၈၅၆၊ ဒေါ်သန်းတင့် ၀၁ ၆၆ကွ၉၃ ၊ ဒေါ်မြင့်မြင့်စား ၊ ၀၉ ၇၃၁၀၂၄၃၂ ဒေါ်ညီညီ၊ ၀၉ ၅၁၁၁၄၄၂ ကိုနိုင်ဦး ၀၉ ၅၃၉၆၀၅၈ ကိုတောင်ငြိမ်း ၀၉ ၄၃၁၃၄၆၇

SUPER ONE INTERNATIONAL CO.,(M)LTD, A & S INTERNATIONAL CO.,LTD SUPER ACE INTERNATIONAL CO.,LTD ကုမ္ပဏီများ၏ MANAGING DIRECTOR ဒေါ်စန်းစန်းရီနင့် အများသိရှိစေရန် အထူးသတိပေးကြေညာချက်

အထက်ပါ SUPER ONE, A & S ကုမ္ပဏီများ၏ ဥက္ကဋ္ဌ၊ SUPER ACE ကုမ္ပဏီ၏ ဒါရိုက်တာဖြစ်သူ ကျွန်ုပ် ဦးအောင်နိုင်သူ [၁၂/ဗတထ(နိုင်)၀၃၀၄၀၇] (G/RGN 006252) မသိရှိဘဲ၊ ခွင့်ပြုချက်မရှိဘဲ၊ ကုမ္ပဏီပိုင်ငွေများဖြင့် ဝယ်ယူထားသည့် ကုမ္ပဏီအမည်ပေါက်နှင့် လူပုဂ္ဂိုလ်အမည်ပေါက်သည့် တိုက်တာအဆောက်အအုံများ၊ တိုက်ခန်းများ၊ အိမ်များ၊ ခြံများ၊ မြေများ၊ စက်ရုံများ၊ သိုလှောင်ရုံများ၊ စက်မှုဇုန်မြေများ၊ စိုက်ပျိုးမြေများ၊ မော်တော်ယာဉ်များစသည့် မရွှေ့ပြောင်းနိုင်သည့် ပစ္စည်းများနှင့် ရွှေ့ပြောင်းနိုင်သည့် ပစ္စည်းများကို လွှဲပြောင်းရောင်းချခြင်း၊ ပေါင်နှံခြင်း၊ လျှဒါန်းခြင်း၊ ပေးကမ်းစွန့်ကြဲခြင်း၊ မေတ္တာဖြင့် အပိုင်ပေးခြင်း၊ လုပ်ငန်းစပ်တူ လုပ်ရန်အတွက် အသုံးပြုခြင်းများ၊ အစိုးရဘဏ်နှင့် ပုဂ္ဂလိကဘဏ်သို့ ပစ္စည်းအပေါင်ပေး၍ ငွေချေးခြင်းများ၊ အမည်နာမလွှဲပြောင်းခြင်းများ ပြုလုပ်ပိုင်ခွင့်မရှိပါကြောင်းနှင့် ထိုကဲ့သို့ဆောင်ရွက်ပါက ဆောင်ရွက်သူနှင့် လက်ခံသူ ဝယ်ယူသူပြုလုပ်သူတို့သည် မိမိတို့၏ တာဝန်သာဖြစ်လိမ့်မည်ဖြစ်ကြောင်း တားမြစ်ထားပါကြောင်း အထူးသတိပေးကြေညာလိုက်သည်။

ဦးအောင်နိုင်သူ(ဥက္ကဋ္ဌ)
[၁၂/ဗတထ(နိုင်)၀၃၀၄၀၇]
အမှတ်-၈۶၊ ၁၂လမ်း၊ မင်္ဂလာတောင်ညွှန့်မြို့နယ်၊ ရန်ကုန်မြို့။

ဖခင်အမည်မှန်

အထက-၄၊ သာကေတမြို့ အဌမတန်း(D)မှ မောင်လင်းအာရုဏ်နှင့် ဆဌမတန်း(C)မှ မဆူးနှင်းဆီ တို့၏ ဖခင် အမည်မှန်မှာ ဦးကောဇင်ဦး(ခ) ဦးထွန်းထွန်းလင်း [၁၂/သကတ(နိုင်)၁၁၇၉၇၆]ဖြစ်ပါကြောင်း။

အမည်ပြောင်း

ရေကြည်ဦးနယ်၊ ရွာသစ်ကုန်းကျေးရွာ တောင်လယ်အုပ်စုနေ အဖ ဦးအောင်စိန်၏ သား ဦးဝင်းကိုနိုင် [၁၄/သပန(နိုင်)၀၄၆ ၅၀စ]အား ဦးမြင့်နိုင်ဟု ပြောင်းလဲခေါ်ပါရန်။
ဦးမြင့်နိုင်

ကျေးဇူးဆပ်ပါမည်

အမည်ပေါက် ဒေါ်ရင်ရင်(ခ)ဒေါ်အုန်းရင်၏ မြေတိုင်း(၄၉)ရပ်ကွက်၊ မြေကွက်(၁၁၃၃)၏အိုး/အိမ်မြေချ ပါမစ်မူရင်းသည် သားဖြစ်သူ ဦးသန်းထွန်းဦးမှ အိုး/အိမ်မိုးနုံ(ရန်ကုန်) နုံးချပ်တွင် နုံးကိစ္စများဆောင်ရွက်စဉ်ပျောက်ဆုံးသွားပါသည်။ တွေ့ရှိသူများ အကြောင်းကြားပေးပါ။ ကျေးဇူးဆပ်ပါမည်။
ဒေါ်ရင်ရင်(ခ) ဒေါ်အုန်းရင်
ဖုန်း-၀၉-၄၂၀၀၀၆၂၉၄၊
၀၉-၂၅၄၃၄၇၆၀၁

မီး သတိပြု

HOW အဆင့်မြင့် ခရီးသွားလုပ်ငန်း (အထူးခရီးစဉ်)

အင်းလေး၊ တောင်ကြီး၊ ပင်းတယ၊ကလော (၄ညအိပ်၅ရက်) - ၁၂၅၀၀၀/-
အင်းလေး၊တောင်ကြီး၊ပင်းတယ၊ကလော၊လွှိုင်ကော်(၅ည၊၆ရက်)-၁၇၂၅၀၀၀/-
3 Star ဟိုတယ်၊ Scania Bus၊ အဆင့်မြင့်ကား၊ အထွေထွေစရိတ်ငြိမ်း
(Dec-15,18,23,24,29)(Jan-1,5,8,12,15)နေ့ရက်များတွင် ထွက်မည်။
Ph-09-5114301,09-5180337,09-973085051,09-786333205

ဦးဆောင်ဟိန်းကျော်

ရေးပြော၊ဘာသာပြန် စာအုပ်(လုံး၀)မကိုင်ဘဲသင်တဲ့ဆရာ
အင်္ဂလိပ်စာရေးနည်း
အင်္ဂလိပ်စကားပြော အင်ဗေးန်း
• နိုင်ငံခြားသားများနှင့်လေ့ကျင့်သည်
• 392468 09517184 1
• အင်္ဂလိပ်စကားပြော(Vol:1,2,3,4) • ရေးနည်း(Pre., Vol:1,2,3)ဟောပြောပွဲများ
ဆရာ၊ဖြစ်အင်္ဂလိပ်စာ(Ceritificate/Diploma)ဖွင့်ပြီ
၁၆၇(၃ထပ်)ဆိပ်ကမ်းသာရိပ်မွန်၊ဆိပ်တမ်းသာလမ်း(လယ်)ရန်ကုန်

ရေကြီးနစ်မြုပ်ခြင်းမရှိသည့် မိုးစပါး အထွက်ကောင်းပြီး စျေးကောင်းရ

ကောလင်း ဒီဇင်ဘာ ၁၃

ကောလင်းမြို့နယ်တွင် ယခုနှစ်မိုးစပါးစိုက်ပျိုးရာသီ၌ စိုက်ဧကပေါင်း ၉၅၉၀၀ စိုက်ပျိုးနိုင်ခဲ့ရာ နိုဝင်ဘာမှ ဒီဇင်ဘာ ၉ ရက်အထိ ၆၀၆၄၁ ဧက ရိတ်သိမ်းပြီးစီးပြီး ယင်းသို့ရိတ်သိမ်းရာတွင် စက်မှုလယ်ယာဦးစီးဌာနမှ ရိတ်သိမ်းခြေလှေစက်နှစ်စီးဖြင့်လည်းကောင်း၊ တောင်သူပိုင်ရိတ်သိမ်းခြေလှေစက် ၅၀ ခန့်ဖြင့်လည်းကောင်း ရိတ်သိမ်းခြေလှေနေကြောင်း သိရသည်။

ကောလင်းမြို့နယ်တွင် ဇူလိုင်လအတွင်း ပထမအကြိမ် ရေကြီးနစ်မြုပ်မှုကြောင့် မိုးစပါးစိုက်ဧက ၂၅၂၂ ဧက ထိခိုက်ပျက်စီးခဲ့ပြီး အောက်တိုဘာအတွင်း ဒုတိယအကြိမ် ရေကြီးနစ်မြုပ်မှုကြောင့် ၃၁၅၂ ဧကထိခိုက်ပျက်စီးခဲ့သည်။ ယင်းကြောင့် နိုင်ငံတော်သမ္မတကြီးမှ ဆင်းဧကရီသုံးမျိုး စပါး ၂၉၀၅ တင်း၊ ပုလဲသွယ်မျိုးစပါး ၁၄၀၀ ကီလို ကို ထောက်ပံ့ပေးခဲ့သဖြင့် မိုးစပါးများ အချိန်မီ စိုက်ပျိုးနိုင်ခဲ့သည်။

ထို့အပြင် မိုးစပါးရေကြီးနစ်မြုပ်မှုကြောင့် ပြန်လည် မစိုက်ပျိုးနိုင်ခဲ့သည့် လယ်ဧကများတွင် နွေစပါးအစားထိုးစိုက်ပျိုးနိုင်ရန် ဧက ၁၀၆၀ အတွက် မျိုးစပါးမထောက်ပံ့ပေးခဲ့သဖြင့် ယခုအခါ နွေစပါးစိုက်ပျိုးရာသီတွင် မူလလျာထားချက်ထက် ပိုမိုစိုက်ပျိုးနိုင်ရေးအတွက် တောင်သူများမှ ပျိုးထောင်ခြင်း၊ မြေပြင်ခြင်းများ ဆောင်ရွက်နေလျက်ရှိကြောင်း သိရသည်။

ယခုအခါ ကောလင်းမြို့နယ်အတွင်း ရေကြီးနစ်မြုပ်ပျက်စီးမှုမရှိသော လယ်ဧကများတွင် မိုးစပါးတစ်ဧက အထွက်နှုန်းတင်း ၁၀၀ ကျော်ခန့် ထွက်ရှိသဖြင့် စပါးများပြန်လည်ရောင်းချရာတွင် စပါးဝယ်ယူသည့်ကုန်သည်များမှ ကျေးရွာအရောက် စပါးတင်း ၁၀၀ လျှင် ငွေကျပ် ၇၂၀၀၀ မှ ငွေကျပ် ၇၅၀၀၀ အထိ စျေးမြင့်စွာ လိုက်လံဝယ်ယူနေကြသဖြင့် တောင်သူများများအဆင်ပြေလျက်ရှိကြောင်းသိရသည်။ **နိုင်လူမင်း(မီဒီယာဂရ)**

MDHS ကွင်းဆင်းကောက်ယူမည့်လုပ်ငန်းဆိုင်ရာ အသိပေးဆွေးနွေးပွဲ ထားဝယ်တွင် ပြုလုပ်

ထားဝယ် ဒီဇင်ဘာ ၁၃

မြန်မာနိုင်ငံလူနေမှုဘဝနှင့် ကျန်းမာရေးဆိုင်ရာ အခြေခံအချက်အလက်စစ်တမ်း (MDHS) ကွင်းဆင်းကောက်ယူမည့် လုပ်ငန်းအသိပေးဆွေးနွေးပွဲ အခမ်းအနားကို ဒီဇင်ဘာ ၁၁ ရက် နံနက် ၈ နာရီက တနင်္သာရီတိုင်းဒေသကြီး ထားဝယ်မြို့ Diamond Crown Hotel ၌ ကျင်းပခဲ့သည်။

အခမ်းအနားတွင် တိုင်းဒေသကြီးအစိုးရအဖွဲ့ဝင် လူမှုရေးဝန်ကြီး ဒေါက်တာ ဝင်းအောင်က ကောက်ယူမည့် မြန်မာနိုင်ငံလူနေမှုဘဝနှင့် ကျန်းမာရေးဆိုင်ရာ အခြေခံ အချက်အလက်စစ်တမ်း (MDHS- Myanmar Demographic Health Survey) သည် မြန်မာနိုင်ငံအတွက် ပထမဆုံးအကြိမ်ဖြစ်ကြောင်း၊ လိုအပ်သောစာရင်းကောက်ကွက်များကို ပြည်သူ့အင်းအားဦးစီးဌာနနှင့် ICF Macro မှ Sampling Expert တို့၏ အကူအညီနှင့် နေပြည်တော်အပါအဝင် ပြည်နယ်နှင့် တိုင်းဒေသကြီး ၁၅ ခုမှ စာရင်းကောက်ကွက်စုစုပေါင်း ၄၄၂ ကွက်ကို ရွေးချယ်ခဲ့ပြီးဖြစ်ကြောင်း၊ ယခုစစ်တမ်းသည် မြန်မာနိုင်ငံလူနေမှုဘဝနှင့် ကျန်းမာရေးဆိုင်ရာ အခြေခံအချက်အလက်များကို ဖော်ထုတ်မည့် စစ်တမ်းဖြစ်ပြီး မြန်မာနိုင်ငံမှာ ပထမဆုံးအကြိမ်ကောက်ယူခြင်းဖြစ်ကြောင်း၊ စာရင်းကောက်ကွက် ဆောင်ရွက်နေသည့် ဒေသအသီးသီးမှာရှိသော အုပ်ချုပ်ရေးအဖွဲ့အဝင်များ၊ ဌာနဆိုင်ရာများ၊ လူမှုရေးအဖွဲ့အစည်းများနှင့် ပြည်သူလူထုများမှ စစ်တမ်းကောက်ယူသည့်အခါမှာ အဆင်ပြေချောမွေ့ပြီး အောင်မြင်ရန်အတွက် ဝိုင်းဝန်းပံ့ပိုးကူညီပေးကြရန်လိုကြောင်းကို ပြောကြားခဲ့သည်။

ဆက်လက်၍ တိုင်းဒေသကြီး ပြည်သူ့ကျန်းမာရေးဦးစီးဌာနမှူး ဒေါက်တာကျော်ဇေယျက ကျန်းမာရေးဆိုင်ရာ အခြေခံအချက်အလက်စစ်တမ်းကွင်းဆင်းကောက်ယူမည့်လုပ်ငန်းနှင့်ပတ်သက်၍ အသိပေးရှင်းလင်းပြောကြားခဲ့သည်။

တိုင်းဒေသကြီး(ပြန်/ဆက်)

စဉ့်ကိုင်မြို့နယ်တွင် မျက်စိဝေဒနာရှင်များ ခွဲစိတ်ကုသရေး အလှူငွေကျပ် ၃၈ သိန်းလျှုဒါနိုးပေးအပ်

စဉ့်ကိုင် ဒီဇင်ဘာ ၁၃

မန္တလေးတိုင်းဒေသကြီး စဉ့်ကိုင်မြို့ မျက်ခမ်းစပ်နှင့် မျက်မမြင်ကာကွယ်ရေးစီမံကိန်းဒေသကြီး-၅မှ ခုတင် (၅၀) ဆုံ မျက်စိရောဂါအထူးကုဆေးရုံတွင် ၂၀၁၅ ခုနှစ် အကြီးစားခွဲစိတ်မှုနှင့် အသေးစားခွဲစိတ်မှု အတွင်းတိမ်၊ ရေတိမ်မျက်စိရောဂါ ဝေဒနာရှင် ၈၀ ကျော်ကို ကုသပေးနိုင်ခဲ့ကြောင်း သိရသည်။

စဉ့်ကိုင်မြို့ မျက်စိရောဂါအထူးကုဆေးရုံသို့ လာရောက်ပြသသော မျက်စိဝေဒနာရှင်များသာမက ကျေးရွာများသို့ ကွင်းဆင်း၍ မျက်စိဝေဒနာရှင်များကို ရှာဖွေပြီးကုသပေးခြင်း၊ လိုအပ်ပါကဆေးရုံသို့ခေါ်ဆောင်ကာ ခွဲစိတ်ကုသမှုများ ဆောင်ရွက်ပေးလျက်ရှိသည်။

အဆိုပါ မျက်စိဝေနာရှင်များ ခွဲစိတ်ကုသရေးအတွက် နှစ်စဉ်အလှူရှင်များမှ လှူဒါန်းလျက်ရှိရာ အလှူရှင်ဦးအောင်မြတ် Mother Trading Co.Ltd ရန်ကုန်မြို့မှ အလှူငွေကျပ် ၃၅ သိန်းနှင့် ဦးမြင့်ဆွေ ဇနီးဒေါ်ခင်မျိုးဆက် မိသားစု 'ဆွေဆက်ရတနာ' ရောင်းဝယ်ရေး၊ တရုတ်စုရပ်ကွက် စဉ့်ကိုင်မြို့မှ အလှူငွေကျပ် သုံးသိန်းကို စဉ့်ကိုင်မြို့မျက်စိရောဂါအထူးကုဆေးရုံ ကြီးကြပ်မှုကော်မတီဝင် ဦးညီညီထံသို့ ဒီဇင်ဘာ ၁၁ ရက် နံနက် ၁၀ နာရီက မျက်စိရောဂါအထူးကုဆေးရုံတွင် ပေးအပ်လှူဒါန်းခဲ့ရာ မျက်စိဝေဒနာရှင်များထဲမှ ငွေကြေးမတတ်နိုင်သူများကို အခမဲ့ကုသပေးနိုင်ရေးအသုံးပြု သွားမည်ဖြစ်ကြောင်း သိရသည်။ **တင်တင်ထွေး(စဉ့်ကိုင်)**

မြေပဲပေါ်ချိန် ဒေသခံတောင်သူများနှင့် မြေပဲအငှားလိုက်ဆွတ်သူများ ဝင်ငွေကောင်း

မလှိုင် ဒီဇင်ဘာ ၁၃

မန္တလေးတိုင်းဒေသကြီး မလှိုင်မြို့နယ်တွင် မိုးဦးကာလက စိုက်ပျိုးထားသော မြေပဲများ လှိုင်လှိုင်ထွက်ရှိနေပြီဖြစ်၍ မြေပဲအငှားလိုက်ဆွတ်သူ ဒေသခံများနှင့်တောင်သူများ ဝင်ငွေကောင်းလျက်ရှိကြောင်း သိရသည်။

မြေပဲကို မိုးဦးကာလ နှမ်းစိုက်အပြီးတွင် မြေပဲ သီးသန့်အနေဖြင့်သော်လည်းကောင်း၊ ပဲစင်းငုံစိုက်ခင်းများတွင် သီးညှပ်အနေဖြင့်သော်လည်းကောင်း စိုက်ပျိုးလေ့ရှိကြပြီး ယခုအချိန်သည် သုံးလပင်ထောင်မြေပဲနှင့် လေးလပဲလှိုင်လှိုင်ထွက်ရှိနေချိန်ဖြစ်သည်။

"ဒီချိန်က မြေပဲပေါ်ချိန်ဆိုတော့ ပဲဆွတ်လိုက်တဲ့သူတွေများတယ်။ ပဲဆွတ်ခကို ငွေကြေးနဲ့ မဟုတ်ဘဲ အစုနဲ့ပေးတာဆိုတော့ မြေပဲလိုချင်လို့ လိုက်ဆွတ်တဲ့သူရယ်။ နေ့စားလိုက်လုပ်တာထက်ပိုပြီး တွက်ခြေကိုက်တာရယ်ကြောင့် ပဲဆွတ်တဲ့လူ များပါတယ်။ ဆွတ်ခအနေနှင့် မြေပဲတစ်တင်းကို နှစ်ပြည်ရပါတယ်။ တကယ် ကရုတစိုက် ဆွတ်ရင် တစ်နေ့ကို မြေပဲနှစ်တင်းကျော်လောက်ရပါတယ်။ မိသားစုနှစ်ယောက်၊ သုံးယောက် ဆွတ်တဲ့သူဆို ပိုပြီးအဆင်ပြေပါတယ်။ နေ့စားလိုက်လုပ်တာထက် အများကြီးပိုရပါတယ် " ဟု ယင်းဒေသရှိ မြေပဲလိုက်ဆွတ်သူ အမျိုးသားတစ်ဦးက ပြောသည်။

အဆိုပါ မန္တလေးတိုင်းဒေသကြီး မလှိုင်မြို့နယ်တွင် မြေပဲ(အစို)တစ်တင်းလျှင် ပိသာ ၁၀ နှင့် ၁၁ ပိသာကြားတွင်ရှိ၍ မြေပဲ(အစို) သုံးလပဲနှင့် လေးလပဲ တစ်ပိသာကို ကျပ် ၈၅၀ နှုန်း ရောင်းချပြီး ခြောက်လပဲ(အစို) တစ်ပိသာကို ကျပ် ၇၅၀ နှုန်း ရောင်းချရသဖြင့် ဒေသခံတောင်သူများနှင့် မြေပဲ အငှားလိုက်ဆွတ်သူများ အဆင်ပြေလျက်ရှိကြောင်း သိရသည်။

အောင်ဌေး (မလှိုင်)

မဇ္ဈိမတံခွန် ဗုဒ္ဓဂယာဘုရားဖူးပို့ဆောင်ရေး

သံဝေဇနီယလေးဌာန+အဝိဇဟိတလေးဌာန+တာ့ခ်ျမဟာ+နယူးဒေလီ+ဝေသာလီ+ပတ္တနား+ရာဇဂြိုလ်

နိုင်ငံကူးလက်မှတ်ရှိသူများ { ၈ ရက်ခရီး (၁)သိန်း + ၁၅ ရက်ခရီး (၂)သိန်း } + { USD 620 / USD 720 } ဈေး ၁၁ ဒီ ၁၆၊ ဇန် ၃၊ ၁၃ ဖေ ၁၊ ၁၀၊ ၂၂ မတ် ၂ ၁၆၊ ၂၃ ပြေး၁၀။

ခရီးစဉ်သေချာစေရန် စရန်ငွေ ၂ သိန်းနှင့် (၂)လ ကြိုတင်စာရင်းပေးသွင်းနိုင်ပါသည်။

ရန်ကုန် - အမှတ်(၆၉)၊ ပထမထပ်(ခ)၊ သမ္မာဒီဋ္ဌလမ်း၊ ကျောက်မြောင်း၊ တာမွေ။ ဖုန်း ၀၉-၂၁၅၀၉၉၉၂၊ ၀၉-၂၀၅၁၄၄၃၀။
မန္တလေး-၀-၅/၂၀၊ ၄၁×၄၂ လမ်းကြား။ ၆၆×၆၇ လမ်းကြား။ ဖုန်း ၀၉-၄၀၂၇၆၃၈၅၅၉၊ ၀၉-၄၄၄၀၂၉၆၉၈

POPULAR STAR

ဒီဇင်ဘာလ ပြည်တွင်းခရီးစဉ်

ကောင်ကြီး - အင်းလေး - ပင်တယ
DEC 24 (၄ည/၅ရက် - ၁.၄သိန်း)
ကလော - ထမ်ဆမ်း - မေမြတော်
ပုဂံ (စွယ်တော်လေးဆူ) - ပျဉ်းမီး - ဟင်္သာတ
JAN·1 (၃ည/၄ရက် - ၉ဆောင်)

Yutong / Scania, 3 Star Hotel , Restaurants 6 persons 50 % off, 11 persons 1 FOC

လိပ်စာ - အမှတ်(၇၄)နဲ့သာလမ်း၊ အလုံမြို့နယ်၊ရန်ကုန်။ Ph: 01 2301866, 09-5129134, 09786516520

INTERNET journal

အင်တာနက်ဂျာနယ်
အတွဲ (၁၆)၊ အမှတ် (၄၈)

တနင်္လာနေ့တိုင်း ထွက်ရှိပါပြီ

အိတ်ကပ်အတွင်း ထည့်သွင်းယူဆောင်သွားနိုင်သော Sony ၏ HD mini-projector

"ရုပ်ထွက်အရည်အသွေးကောင်းမွန်ပြီး contrast ratio 80,000 ဖြင့် 1920x 720 ရုပ်ထွက်များကို ကြည့်ရှုနိုင်သည်။ HD ဗီဒီယိုများကို ၄ မီတာအောက် အကွာအဝေး၌ ၁၂၀ လက်မရှိရုပ်ပုံများမြင့် ကြည့်ရှုနိုင်သည်။"

Android အတွက် လုံခြုံရေးဆန်းစစ်ပေးမည့် tool ကို Facebook မိတ်ဆက်

ကျန်းမာရေးဆိုင်ရာနေ့စဉ်ပေးပေးမည့် Call Center ကို Blue Ocean ကုမ္ပဏီက အိန္ဒိယ နှင့် ပူးပေါင်းဆောင်ရွက်

အကြောင်းခံပြီး ဥာဏ်ရိုက်ကူးမှုများပြုလုပ်နိုင်သော ဝတ်ဆင်နိုင်သည့် ကင်မရာ HX-A1 ကို Panasonic မိတ်ဆက်

Marketing – 09 730 32928 | Subscription – 09 730 53320

အမှတ် (၆)၊ အ.ထ.က ၊ ပုသိမ်မြို့။ ယခင် St: Joseph's Convent (R.C.M)

ကျောင်းသား၊ ကျောင်းသူများ၏ ဆဋ္ဌမအကြိမ်မြောက် အာစရိယပူဇော်ပွဲ ဖိတ်ကြားလွှာ

ပုသိမ်မြို့ အမှတ် (၆)၊ အ.ထ.က ကျောင်းသား၊ ကျောင်းသူများ၏ ဆဋ္ဌမအကြိမ်မြောက် အာစရိယပူဇော်ပွဲကြီးကို ၂၀၁၅ ခုနှစ်၊ ဒီဇင်ဘာလ (၂၇) ရက်၊ တနင်္ဂနွေနေ့တွင် ကျင်းပပြုလုပ် မည်ဖြစ်ရာ ကျောင်းစတင်တည်ထောင်သည့်နှစ်မှ ၁၉၉၀ ခုနှစ် ဒီဇင်ဘာလ (၃၁) ရက်နေ့အထိ တာဝန်ထမ်းဆောင်ခဲ့ကြသော ဆရာ၊ ဆရာမကြီးများ နှင့် ၂၀၁၅ ခုနှစ် ဒီဇင်ဘာလ (၃၁) ရက်နေ့တွင် အသက် (၆၀) ပြည့်ပြီး တာဝန်မှ အနားယူသွားသော ဆရာ၊ ဆရာမကြီးများကို အခမ်းအနားဖြင့် ကျောင်းသား၊ ကျောင်းသူများက လက်အုပ်ချီပိုး ပူဇော်ကန်တော့ကြမည်ဖြစ်ပါ သည်။ အခမ်းအနားတက်ရောက်မည့် ဆရာ၊ ဆရာမကြီးများ နှင့် ကျောင်းသား၊ ကျောင်းသူဟောင်းများ (၂၀-၁၂-၂၀၁၅)နေ့ နောက်ဆုံးထားပြီး ဆက်သွယ်ပေးပါရန် လေးစားစွာ မန်ကြားအပ်ပါသည်။ (ထွက်ခွါမည်နေ့ စုရပ် (၂၆-၁၂-၂၀၁၅) နံနက် (၅:၃၀) နာရီ၊ ရွှေပလွင်စားတော်ဆက်၊ ဟံသာဝတီအဝိုင်းအနီး၊ရန်ကုန်မြို့)

ရန်ကုန် - ဦးမောင်မောင် - ၀၉-၅၁၀၁၆၆၅၅၊ ဦးပြူး(ခ)ဦးအောင်သိန်းလွင် - ၀၉-၅၁၄၄၃၆၀၀
ဦးစိုင်းဖော်ဖော်(ခ) ဦးစန်းလှိုင် - ၀၉-၅၁၈၈ ၇၉ ၇၉၊ ဒေါ်ခေါ့ခေါ့ - ၀၉-၅၁၀၄၀၆၆၊
ဒေါ်ရီရီဝင်း - ၀၉-၇၃၀ ၄၉ ၄၈၁
ပုသိမ် - ကိုမြတ်ကိုကို(ခ)နီးနီး - ၀၉-၅၂၀ ၂၉၇၆၊ ကိုဇော်ထက် - ၀၉-၅၀၂ ၆၄၄၆၁၊ ဒေါ်ခင်မြင့် - ၀၉-၀၄၂-၂၂၈၂၄

အာစရိယပူဇော်ပွဲဖြစ်မြောက်ရေးကော်မတီ (ရန်ကုန် + ပုသိမ်)

MANDALAY technology
Technologies for Development

Advanced Training on Integration of Remote Sensing and GIS
အဆင့်မြင့် GIS နှင့် Remote Sensing သင်တန်း

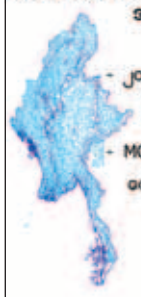

- ၂၀၁၅ ခုနှစ် ဒီဇင်ဘာလ (၂၆) ရက် မှ ဇန်နဝါရီလ (၁၀) ရက်အထိ
(စနေ၊ တနင်္ဂနွေ) (နံနက် (၉) နာရီ မှ ညနေ (၄) နာရီ)
- MCPA / MES / NGO များနှင့် ဆရာ၊ ဆရာမများ၊ အစိုးရဝန်ထမ်းများ၊ ကျောင်းသားများ။ ကျောင်းသူများ သင်တန်းကြေး ၂၀% လျှော့ပေးပါမည်။

Mandalay Technology
အမှတ် (၁၁)၊ အမန်း (၉)ဝင်္ဂ၊ MICT Park လိုင်းမြို့နယ်၊ ရန်ကုန်မြို့။
ဖုန်း - ၀၁ ၆၅၂၂၅၅ ~ ၈၆ ၊ ၀၉ ၂၅၇ ၄၈၈ ၇၂၅
Hot Line - ၀၉ ၄၃၁ ၉၁ ၂၆၃

ပြည်ထဲရေးဝန်ကြီးဌာန
အိတ်ဖွင့်တင်ဒါခေါ်ယူခြင်း

၁။ ပြည်ထဲရေးဝန်ကြီးဌာန၊ မြန်မာနိုင်ငံရဲတပ်ဖွဲ့ တပ်ဖွဲ့ဝင်များအတွက် တူညီရဲဝတ်စုံ (ခ/ ဖြူ/ နက်ပြာ)ဝယ်ယူရန်ရှိပါသဖြင့် ပြည်တွင်း မြန်မာနိုင်ငံသား ပုဂ္ဂလိကလုပ်ငန်းရှင်များအား အိတ်ဖွင့်တင်ဒါတင်သွင်းရန် ဖိတ်ခေါ် အပ်ပါသည်။

၂။	တင်ဒါပုံစံစတင်ရောင်းချမည့်နေ့ရက်	- ၁၆-၁၂-၂၀၁၅
၃။	တင်ဒါပုံစံအရောင်းပိတ်မည့်ရက်	- ၂၄-၁၂-၂၀၁၅
၄။	ကုမ္ပဏီ၏ အချက်အလက်တင်ပြရန် နောက်ဆုံးရက်	- ၂၈-၁၂-၂၀၁၅
၅။	တင်ဒါဖွင့်မည့်ရက်/အချိန်	- ၃၀-၁၂-၂၀၁၅ရက်/ နံနက်၁၀နာရီ

၆။ တင်ဒါပုံစံများအား တစ်စောင်လျှင် ကျပ်(၁၀၀၀၀/-)နှုန်းဖြင့် မြန်မာနိုင်ငံရဲတပ်ဖွဲ့၊ လူကုန်ကူးမှုတားဆီးနှိမ်နင်းရေးရဲတပ်ဖွဲ့ဗျူရိုး၊ နုံးအမှတ်(၃၈)တွင် နုံးချိန်အတွင်း ဝယ်ယူနိုင်ကြောင်းနှင့် အသေးစိတ်အချက်အလက်များအား သိရှိလိုပါက တယ်လီဖုန်းနံပါတ် ၀၆-၄၁၁၃၁၄၊ ၀၉-၄၁၀၀၁၆၈၁ သို့ ဆက်သွယ်မေးမြန်းစုံစမ်းနိုင်ပါသည်။

တင်ဒါစီစစ်ရေးအဖွဲ့
ပြည်ထဲရေးဝန်ကြီးဌာန

R.S.E လျှောက်လွှာရှင်များအတွက်ကြေညာချက်

၁။ မြန်မာနိုင်ငံအင်ဂျင်နီယာကောင်စီက B.E ဘွဲ့ရနှင့် AGTI လက်မှတ်ရ ပါရင့်အင်ဂျင်နီယာကြီးများအတွက် ၁/၂၀၁၄ ကြေညာချက်အရ R.S.E. လက်မှတ်လျှောက်လွှာရှင်များကို လက်ခံဆောင်ရွက်ပေးလျှက်ရှိရာ ယနေ့အထိ လျှောက်လွှာဝယ်ယူသူ (၅၆၀၀)ဦးနှင့် လျှောက်လွှာ ပြန်တင်ထားသူ (၄၂၉၆)ဦး လက်ခံပြီး ဖြစ်ပါသည်။

၂။ မှတ်ပုံတင်လက်မှတ်လျှောက်ထားသူများသည် မြန်မာနိုင်ငံအင်ဂျင်နီယာကောင်စီ နည်းဥပဒေများ အပိုဒ်(၆၆)ပါ လိုအပ်ချက်ပြည့်မီအောင် ဖြည့်ဆည်းရန် လိုအပ်မည်ဖြစ်ပြီး

(က) သတ်မှတ်ချက်များအရ အရည်အချင်းစစ် ရေးဖြေစာမေးပွဲဖြေဆိုရန် လိုအပ်သော လျှောက်လွှာရှင်များသည် ကောင်စီမှ ရေးဖြေစာမေးပွဲ ကျင်းပမည့်ကာလတွင် ရေးဖြေစာမေးပွဲလျှောက်ထားဖြေဆိုရန်

(ခ) သတ်မှတ်ချက်အရ အရည်အချင်းစစ် ရေးဖြေစာမေးပွဲဖြေဆိုရန် မလိုသော လျှောက်လွှာရှင်များသည် အင်ဂျင်နီယာအဆင့် လူတွေ့စစ်ဆေးခြင်းခံယူရန်

မိမိတို့၏ လိုအပ်ချက်များနှင့်အညီ ပြည့်မီအောင် ဖြည့်ဆည်းရန် လိုမည်ဖြစ်ပါသည်။

၃။ အရည်အချင်းစစ် ရေးဖြေစာမေးပွဲ အပိုင်း (၂) Part II အောင်မြင်ပြီးသူများနှင့် အရည်အချင်းစစ် ရေးဖြေစာမေးပွဲ ကင်းလွတ်ခွင့်ရသော လျှောက်လွှာရှင်များသည် အင်ဂျင်နီယာအဆင့် လူတွေ့စစ်ဆေးမှုခံယူရန် (EECR) လုပ်ငန်းကျွမ်းကျင်မှုဆိုင်ရာ အစီရင်ခံစာများကို မြန်မာဘာသာဖြင့်ဖြစ်စေ၊ အင်္ဂလိပ်ဘာသာဖြင့်ဖြစ်စေ အမြန်ဆုံး ရေးသားပြုစုတင်ပြ၍ လူတွေ့စစ်ဆေးမှုခံယူရန် လျှောက်လွှာရှင် အများအပြားဆောင်ရွက်ရန် ကျွန်နေသေးသည်ကို အသိပေးကြေညာအပ်ပါသည်။

၄။ အသေးစိတ်သိလိုသောအချက်များကို ဤရုံးသို့ လူကိုယ်တိုင်ဖြစ်စေ၊ စာရေးသား၍ဖြစ်စေ ဆက်သွယ်စုံစမ်း၍ လိုအပ်ချက်များ အမြန်ဆုံးဆောင်ရွက်ကြပါရန် တိုက်တွန်းကြေညာအပ်ပါသည်။

မြန်မာနိုင်ငံအင်ဂျင်နီယာကောင်စီ
အမှတ် (၂၂၈/၂၃၄) ဗိုလ်ချုပ်အောင်ဆန်းလမ်း
ဗိုလ်တထောင်မြို့နယ်၊ ရန်ကုန်မြို့။
Phone : 01 251213 , 01 250987 , 703276
Website : www.myanmarengcouncil.org
E.mail : mengc.office@myanmarengcouncil.org
: myanmarengineeringcouncil.ho@gmail.com

ကြေညာချက်

၁။ မြန်မာနိုင်ငံအင်ဂျင်နီယာကောင်စီမှ (၁/၂၀၁၄) ဖြင့် လုပ်သက်ရှိအင်ဂျင်နီယာများအတွက် R.E.လက်မှတ်များကိုလည်းကောင်း၊ ပါရင့်အင်ဂျင်နီယာကြီးများအတွက် R.S.E. လက်မှတ်နှင့် P.E.လက်မှတ်များကိုလည်းကောင်း နည်းဥပဒေပါ သတ်မှတ်ချက်များ ဖြေလျှော့၍ ၂၀၁၅ ခုနှစ်၊ ဒီဇင်ဘာ(၃၁) ရက် ကာလ ကန့်သတ်ချက်ဖြင့် B.E ဘွဲ့ရ အင်ဂျင်နီယာများ၊ ပါရင့်အင်ဂျင်နီယာကြီးများအား အထူးအခွင့်အရေးတစ်ရပ်အဖြစ် အရည်အချင်းစစ်ဆေး၍ မှတ်ပုံတင်လက်မှတ်များ ထုတ်ပေးလျှက်ရှိပါသည်။

၂။ (၁/၂၀၁၅) ကြေညာချက်ဖြင့် R.Gtech,R.Tech လက်မှတ်များကိုလည်း B.Tech ဘွဲ့ရနှင့် AGTI လက်မှတ်ရများအတွက် သတ်မှတ်ချက်များဖြေလျှော့၍ မှတ်ပုံတင်လက်မှတ် အသီးသီးထုတ်ပေးလျှက်ရှိပါသည်။

၃။ ယခုအခါ ၂၀၁၅ခုနှစ် ဒီဇင်ဘာလကုန်ရန် ရက်အနည်းငယ်သာ ကျန်ရှိတော့ပြီဖြစ်သဖြင့် မိမိတို့၏ အခွင့်အရေးလက်လွတ်ဆုံးရှုံးမှု မဖြစ်ရစေရန် ယခုဒီဇင်ဘာလမကုန်မီ (အချိန်မီ) ဤရုံးသို့ သတ်မှတ်ချက်များနှင့်အညီ လာရောက်လျှောက်ထားကြပါရန် အသိပေး တိုက်တွန်းကြေညာအပ်ပါသည်။

၄။ ၂၀၁၅ခုနှစ်၊ ဒီဇင်ဘာလ၊ (၃၁)ရက်နောက်ပိုင်းကာလများတွင် မြန်မာနိုင်ငံအင်ဂျင်နီယာကောင်စီ နည်းဥပဒေများ ပြဋ္ဌာန်းထားချက်များနှင့် အညီ စည်းမျဉ်းသတ်မှတ်ချက်များအတိုင်းသာ ဆောင်ရွက်သွားမည်ဖြစ်ပါကြောင်း အသိပေးကြေညာအပ်ပါသည်။

၅။ ဤရုံးသို့ လာရောက်လျှောက်ထားရန် အခက်အခဲရှိသော နယ်ဒေသအသီးသီးရှိ ပါရင့်အင်ဂျင်နီယာကြီးများအနေဖြင့် မိမိတို့၏ ဒေသအသီးသီးရှိ မြန်မာနိုင်ငံအင်ဂျင်နီယာအသင်း ရုံးခွဲများ (MES Chapter) နှင့် ဆက်သွယ်၍ မှတ်ပုံတင်လက်မှတ် လျှောက်ထားရေးကို အကူအညီ တောင်းခံ ဆောင်ရွက်နိုင်ပါကြောင်း အသိပေးကြေညာအပ်ပါသည်။

မြန်မာနိုင်ငံအင်ဂျင်နီယာကောင်စီ
အမှတ် (၂၂၈/၂၃၄) ဗိုလ်ချုပ်အောင်ဆန်းလမ်း
ဗိုလ်တထောင်မြို့နယ်၊ ရန်ကုန်မြို့။
Phone : 01 251213 , 01 250987 , 703276
Website : www.myanmarengcouncil.org
E.mail : mengc.office@myanmarengcouncil.org
: myanmarengineeringcouncil.ho@gmail.com

နည်းပညာနှင့်သက်မွေးပညာဦးစီးဌာန
၂၀၁၅-၂၀၁၆ခု၊ ပညာသင်နှစ်အတွက် A.G.T.I ပထမနှစ် ဝင်ခွင့်လျှောက်လွှာများခေါ်ယူခြင်း

၁။ အစိုးရနည်းပညာကောလိပ် (ရွှေဘို၊ မြင်းခြံ၊ မိုးညှင်း)၊ အစိုးရစက်မှုလက်မှုသိပ္ပံ (ကျောက်ပန်းတောင်း၊ ချောက်၊ ရေနံချောင်း၊ ဝါးခယ်မ၊ သရက်၊ ကျောက်ဆည်၊ ဟားခါး၊ ပူတာအို၊ ခန္ဓီး၊ သံတွဲ၊ ဂန့်ဂေါ၊ ကန့်ဘလူ၊ မကွေး၊ မော်လမြိုင်၊ လက်ပံတန်း၊ ကျောက်ဖြူ၊ ရန်ကုန်၊ မန္တလေး၊ လပွတ္တာ)၊ စုစုပေါင်း (၂၂)ကျောင်းတွင် ၂၀၁၅-၂၀၁၆ ခု ပညာသင်နှစ်အတွက် A.G.T.I ပထမနှစ်သင်တန်းသားများကို ခေါ်ယူမည်ဖြစ်ပါသည်။

၂။ လျှောက်ထားသူသည်-

(က) ပြည်ထောင်စုသမ္မတမြန်မာနိုင်ငံသားဖြစ်ရမည်။

(ခ) အကျင့်စာရိတ္တကောင်းမွန်ပြီး ကိုယ်လက်အင်္ဂါသန်စွမ်း ကျန်းမာသူဖြစ်ရမည်။

(ဂ) တက္ကသိုလ်ဝင်စာမေးပွဲတွင် အောက်ဖော်ပြပါဘာသာတွဲများဖြင့် အောင်မြင်သူဖြစ်ရမည်။

(၁) မြန်မာစာ၊ အင်္ဂလိပ်စာ၊ သင်္ချာ၊ ဘောဂဗေဒ၊ ရူပဗေဒ၊ ဓာတုဗေဒ။

(၂) မြန်မာစာ၊ အင်္ဂလိပ်စာ၊ သင်္ချာ၊ သမိုင်း၊ ရူပဗေဒ၊ ဓာတုဗေဒ။

(၃) မြန်မာစာ၊ အင်္ဂလိပ်စာ၊ သင်္ချာ၊ စိတ်ကြိုက်မြန်မာစာ၊ ရူပဗေဒ၊ ဓာတုဗေဒ။

(၄) မြန်မာစာ၊ အင်္ဂလိပ်စာ၊ သင်္ချာ၊ ရူပဗေဒ၊ ဓာတုဗေဒ၊ ဇီဝဗေဒ။

(၅) မြန်မာစာ၊ အင်္ဂလိပ်စာ၊ သင်္ချာ၊ ပထဝီဝင်၊ ရူပဗေဒ၊ ဓာတုဗေဒ။

(ဃ) တက္ကသိုလ်ဝင်စာမေးပွဲတွင် ရရှိခဲ့သည့် အင်္ဂလိပ်စာနှင့်သင်္ချာ စုစုပေါင်းရမှတ်အပေါ် မူတည်၍ ရွေးချယ်မည်ဖြစ်သည်။

၃။ မြန်မာတစ်နိုင်ငံလုံးရှိ တက္ကသိုလ်ဝင်စာမေးပွဲဖြေဆိုခဲ့သည့် စာစစ်ဌာနများမှ အောင်မြင်သူများ လျှောက်ထားနိုင်သည်။

၄။ အစိုးရနည်းပညာအထက်တန်းကျောင်းများမှ အောင်မြင်သူများလည်း လျှောက်ထားနိုင်သည်။

၅။ အစိုးရနည်းပညာကောလိပ်၊ အစိုးရစက်မှုလက်မှုသိပ္ပံများအလိုက် ဖွင့်လှစ်သင်ကြားပေးမည့် သင်တန်းများမှာ အောက်ပါအတိုင်းဖြစ်သည်-

(က) မြို့ပြအင်ဂျင်နီယာ

(ခ) အီလက်ထရွန်နစ်အင်ဂျင်နီယာ

(ဂ) လျှပ်စစ်စွမ်းအားအင်ဂျင်နီယာ

(ဃ) စက်မှုအင်ဂျင်နီယာ

၆။ သင်တန်းကာလမှာ (၃)နှစ်ဖြစ်သည်။ သင်တန်းပြီးဆုံးပါက ဒီပလိုမာအောင်လက်မှတ် ပေးအပ်မည်ဖြစ်သည်။

၇။ ဝင်ခွင့်လျှောက်လွှာများကို မိမိတို့ လျှောက်ထားလိုသည့် အစိုးရနည်းပညာကောလိပ်၊ အစိုးရစက်မှုလက်မှုသိပ္ပံများ၌ ၁၀-၁၂-၂၀၁၅ရက်မှ စတင်ထုတ်ယူနိုင်သည်။ လျှောက်လွှာများကို ၂၉-၁၂-၂၀၁၅ရက် နောက်ဆုံးထား၍ မိမိတို့လျှောက်ထားမည့်ကျောင်းများသို့ ပြန်လည်တင်သွင်းရမည်။

၈။ လျှောက်လွှာနှင့်အတူ အောက်ပါအချက်အလက်များကို ပူးတွဲတင်ပြရမည်-

(က) လျှောက်ထားသူ၏ နိုင်ငံသားစိစစ်ရေးကတ်ပြား(မိတ္တူ)

(ခ) အကျင့်စာရိတ္တကောင်းမွန်ကြောင်း သက်ဆိုင်ရာ မြို့နယ်အထွေထွေအုပ်ချုပ်ရေးဦးစီးဌာနမှ ထောက်ခံစာမူရင်းနှင့် မြို့နယ်ရဲတပ်ဖွဲ့စခန်းမှ ထောက်ခံစာမူရင်း။

(ဂ) သက်ဆိုင်ရာမှ တရားဝင်ထုတ်ပေးထားသော တက္ကသိုလ်ဝင်စာမေးပွဲအောင်မြင်သည် အမှတ်စာရင်း(မူရင်းနှင့်မိတ္တူ)။

(ဃ) ပတ်စပို့အရွယ်ရောင်စုံဓာတ်ပုံ(၃)ပုံ။

၉။ အသေးစိတ်အချက်အလက်များကို သိရှိလိုပါက အစိုးရနည်းပညာကောလိပ်(ရွှေဘို၊ မြင်းခြံ၊ မိုးညှင်း)၊ အစိုးရစက်မှုလက်မှုသိပ္ပံ (ကျောက်ပန်းတောင်း၊ ချောက်၊ ရေနံချောင်း၊ ဝါးခယ်မ၊ သရက်၊ ကျောက်ဆည်၊ ဟားခါး၊ ပူတာအို၊ ခန္ဓီး၊ သံတွဲ၊ ဂန့်ဂေါ၊ ကန့်ဘလူ၊ မကွေး၊ မော်လမြိုင်၊ လက်ပံတန်း၊ ကျောက်ဖြူ၊ ရန်ကုန်၊ မန္တလေး၊ လပွတ္တာ)တို့သို့ ဆက်သွယ်မေးမြန်းနိုင်သည်။

၁၀။ အသစ်ဖွင့်လှစ်မည့် အစိုးရစက်မှုလက်မှုသိပ္ပံ(ရန်ကုန်)အား မြေတိုင်းရပ်ကွက်(၄၂)၊ စက်မှုဇုန်(၁)၊ ရွှေပြည်သာမြို့နယ်တွင်လည်းကောင်း၊ အစိုးရစက်မှုလက်မှုသိပ္ပံ(မန္တလေး)အား (၂၈လမ်း×၇၀လမ်း)ထောင့်၊ ချမ်းအေးသာဇံမြို့နယ်တွင်လည်းကောင်း၊ အစိုးရစက်မှုလက်မှုသိပ္ပံ (လပွတ္တာ)အား လပွတ္တာမြို့သစ်၊ လပွတ္တာမြို့တွင်လည်းကောင်း ဖွင့်လှစ်မည်ဖြစ်ပါသည်။

နည်းပညာနှင့်သက်မွေးပညာဦးစီးဌာန

ကန့်ကွက်နိုင်ကြောင်းကြော်ငြာ

ဒဂုံမြို့သစ်ဆိပ်ကမ်းမြို့နယ်၊ မြေတိုင်းရပ်ကွက်အမှတ်-၈၈၊ မြေကွက်အမှတ်-၆၀၆(က)၊ မြေကွက်တည်နေရာအမှတ်(၆၀၆/က)၊ (၈၈)ရပ်ကွက်၊ ဒဂုံမြို့သစ်ဆိပ်ကမ်းမြို့နယ် (ဒေါ်တင်စန်း) အမည်ပေါက် ပါမစ်မြေအား ပါမစ်အမည်ပေါက် ဒေါ်တင်စန်းထံမှ အရောင်းအဝယ် ကတိစာချုပ်အဆင့်ဆင့်ဖြင့် ဝယ်ယူသူ ဦးဝင်းဇော်နိုင်(၁ ၂/တမန(နိုင်)၁၀၃၃၁၅)မှ မြေချပါမစ်မူရင်း၊ အရောင်းအဝယ်အရပ်ကတိစာချုပ်တို့တင်ပြ၍ နှစ်(၆၀)မြေငှားစာချုပ်(ဂရန်)လျှောက်ထားလာရာ တရားဝင်ခိုင်လုံသောအထောက်အထားများဖြင့် (၇)ရက်အတွင်း ကန့်ကွက်နိုင်ပါကြောင်းနှင့် ကန့်ကွက်မှုမရှိပါက လုပ်ထုံးလုပ်နည်းအတိုင်း ဆက်လက်ဆောင်ရွက်ပေးမည်ဖြစ်ပါကြောင်း အသိပေးကြေညာအပ်ပါသည်။

မြို့ပြစီမံကိန်းနှင့်မြေစီမံခန့်ခွဲမှုဌာန
ရန်ကုန်မြို့တော်စည်ပင်သာယာရေးကော်မတီ

Myanmar Trillion Group Co.,Ltd.
MTG
မီးသတ်ဆေးဗူးနှင့် အပေါ့စားမီးသတ်စက်များ

Call Now
01-8610433
09-440440551
09-440440552

ကြော်ငြာ

အဂ္ဂမဟာကမ္မဋ္ဌာနာစရိယ အောင်ဆန်းဆရာတော် ဟောင်ကောင်နှင့်တရုတ်နိုင်ငံသို့ ဓမ္မဒူတသာသနာပြုခရီးကြွတော်မူခြင်း

ရန်ကုန်မြို့၊ အင်းစိန်မြို့နယ်၊ အောင်ဆန်းမိုးကုတ်ရိပ်သာအဖွဲ့ခွဲ(၇၇)တောရတပ်ဦးကျောင်းတိုက်၏ ပဓာနနာယက၊ မိုးကုတ်ဝိပဿနာအဖွဲ့ချုပ်ကြီး၏နာယက၊ ပြည်တွင်းပြည်ပကမ္ဘာ့ဗုဒ္ဓသာသနာပြု အဂ္ဂမဟာကမ္မဋ္ဌာနာစရိယ ဒေါက်တာဘဒ္ဒန္တသဒ္ဓမ္မကိတ္တိသာရ အောင်ဆန်းဆရာတော်ထေရ်ရှင်မြတ်သည် ကပ္ပိယ ဦးမျိုးမင်းအောင်နှင့် တပည့်ဒါယကာ၊ ဒါယိကာမများ (၂၈)ဦးလိုက်ပါလျက် (၈-၁၂-၂၀၁၅ ရက်မှ ၁၀-၁၂-၂၀၁၅ ရက်)အထိ HONGKONG (၁၀-၁၂-၂၀၁၅ မှ ၁၂-၁၂-၂၀၁၅) XIAN နှင့် (၁၂-၁၂-၂၀၁၅ မှ ၁၄-၁၂-၂၀၁၅) BEIJING ထိ ခုနစ်ရက်တိုင်တိုင် သာသနာပြုခရီးကြွတော်မူပြီး ၁၄-၁၂-၂၀၁၅ ရက်တွင် ရန်ကုန်သို့ ပြန်လည်ကြွရောက်တော်မူမည်ဖြစ်ကြောင်းကို နိဗ္ဗာန်အကျိုးမျှော်၍ အသိပေးနှိုးဆော်အပ်ပါသည်။

အကျိုးဆောင်အဖွဲ့
မိုးကုတ်ဝိပဿနာမဓိရိပ်သာအဖွဲ့ခွဲ(၇၇)
အောင်ဆန်းမြို့၊ အင်းစိန်မြို့နယ်။
ဖုန်း-၀၁-၆၄၅၇၉၇

"မွေးနေ့မင်္ဂလာဆုတောင်း"

ဖေဖေဦးသန်းတိုးအောင် (အင်ဂျင်နီယာမှူးကြီး-ဆောက်လုပ်ရေးဝန်ကြီးဌာန-နေပြည်တော်)နှင့် မေမေဒေါ်မိမိဌေးတို့၏ သမီးငယ်လေး မသန်းရတနာတိုး Grade-9(A) အထက(၂)ကမာရွတ်၏ ၁၄-၁၂-၂၀၁၅ ရက်တွင် ကျရောက်သော (၁၄)နှစ်ပြည့် မွေးနေ့မှသည် နောင်နှစ်ပေါင်း ၁၂၀ တိုင်အောင် သက်ရှည်ကျန်းမာ၍ ပညာရေးထူးချွန်ထက်မြက်ပြီး တိုင်းပြည်အတွက် အကျိုးပြုနိုင်သော သမီးကောင်း ရတနာလေး ဖြစ်ပါစေ။

ဖေဖေ - ဦးသန်းတိုးအောင်
(အင်ဂျင်နီယာမှူးကြီး-ဆောက်လုပ်ရေးဝန်ကြီးဌာန၊ နေပြည်တော်)
မေမေ - ဒေါ်မိမိဌေး
ကိုကို - မောင်ဟိန်းသူထွန်း(အလုပ်သင်ဆရာဝန်)
မမ - မတိုးမိမိနှင်း(အလုပ်သင်ဆရာဝန်)

UK's Top Computing Degree in Yangon

UK မှတိုက်ရိုက်ချီးမြှင့်မည့် ကွန်ပျူတာသိပ္ပံဘွဲ့ အတွက် လျှောက်လွှာခေါ်ယူခြင်း

GUSTO INTERNATIONAL COLLEGE

၁ ။ တက္ကသိုလ်ဝင်တန်း (သို့) IGCSE အောင်မြင်ထားပြီး ပြည်တွင်းပြည်ပအလုပ်အကိုင် အခွင့်အလမ်း အကောင်းဆုံး ကွန်ပျူတာပညာရှင် ဖြစ်လိုသူများ လျှောက်ထားနိုင်ပါသည်။

၂ ။ အဆင့်မြင့်ကွန်ပျူတာ နည်းပညာဘာသာရပ်များကို နိုင်ငံတကာတက္ကသိုလ်ကြီးများ အတိုင်း Student - Centered Learning Approach ဖြင့် စာတွေ့.လက်တွေ့.သင်ယူ ရမည်ဖြစ်သည်။

၃ ။ စာသင်ကာလ ၂နှစ်တက်ရောက်ပြီး အောင်မြင်ပါက UK's Edexcel မှချီးမြှင့်သော Higher National Diploma ကိုရရှိမည်ဖြစ်သည်။

၄ ။ နောက်ဆုံးနှစ်တစ်နှစ်ကို ပြည်တွင်းရှိ GUSTO ၌ဖြစ်စေ၊ UK, USA, Australia, Singapore စသော နိုင်ငံတကာရှိ တက္ကသိုလ်ကြီးများ၌ဖြစ်စေ တက်ရောက်ပြီး B.Sc (Hons) Computing ဘွဲ့.ကိုရယူနိုင်ပါသည်။

၅ ။ ဝင်ခွင့်လျှောက်လွှာနှင့်အတူ ပညာအရည်အချင်း အထောက်အထား မိတ္တူ၊ ၊ မှတ်ပုံတင်မိတ္တူ၊ ဓါတ်ပုံ(၃)ပုံ ပူးတွဲတင်ပြပြီး လျှောက်ထားနိုင်ပါသည်။

* နယ်မှကျောင်းသား/သူများအတွက် အဆောင်စီစဉ်ပေးသည် *

မြို့အမှတ် ၂၈၉ (အေ)၊ ပြည်လမ်း၊ စမ်းချောင်းမြို့နယ်။ မြေနီကုန်းတံတားအနီး။ ရန်ကုန်မြို့။
Call Now : 09 789 888 222, 09 862 8806, 01 504632

မြိတ်မြို့နယ်အသင်း (ရန်ကုန်)
နှစ်ပတ်လည်အစည်းအဝေးနှင့် ပညာရည်ချွန်ဆုချီးမြှင့်ခွဲ ဓိတ်ကြားခြင်း

မြိတ်မြို့နယ်အသင်း (ရန်ကုန်) ၏ နှစ်ပတ်လည်အစည်းအဝေး၊ ၂၀၁၅ ခုနှစ် တက္ကသိုလ်ဝင်စာမေးပွဲတွင် မြန်မာတစ်နိုင်ငံလုံး၌ ရမှတ်အများဆုံးဖြင့် အဆင့် (၁) ရရှိသူ မအိရတနာနိုင် နှင့် ရမှတ် (၄၈၀) နှင့်အထက် ထူးချွန်စွာအောင်မြင်ခဲ့ကြသော မြိတ်သူ၊ မြိတ်သားများ၏ သား/သမီးများအား ပညာရည်ချွန်ဆု ချီးမြှင့်ပွဲ အခမ်းအနားနှင့်အတူ အမှူဆောင်အဖွဲ့သစ် ရွေးချယ်တင်မြှောက်ပွဲကို အောက်ပါအစီအစဉ်အတိုင်း ကျင်းပပြုလုပ်မည်ဖြစ်ပါ၍ အသင်းဝင်များအားလုံးနှင့် မြိတ်သူမြိတ်သားများ စုံစုံညီညီတက်ရောက်ကြပါရန် လေးစားစွာ ဓိတ်ကြားအပ်ပါသည်။

ကျင်းပမည့်နေ့ရက် - ၂၅.၁၂.၂၀၁၅၊ သောကြာနေ့ (ခရစ္စမတ်နေ့)
ကျင်းပမည့်အချိန် - နံနက် (၈း၃၀) နာရီ
ကျင်းပမည့်နေရာ - ယုဇနခန်းမ၊ ယုဇနပလာဇာ (၇-လွှာ)၊ ဗညားဒလလမ်း၊ မင်္ဂလာတောင်ညွှန့်မြို့နယ်၊ ရန်ကုန်မြို့။

အမှူဆောင်အဖွဲ့
ဖုန်း - ၀၁-၂၂၄၃၄၀၊ ၀၉-၇၉၅၄၁၁၁၆

ရောင်းမည်/ငှါးရမ်းခန်းနှင့်လဲမည် သာကေတ(၅) ရပ်ကွက်၊ သီ ဂ်ီလမ်း ကွန်ကရစ်ခင်း(22'x65')ပေါ် B/N (၂)ထပ်တိုက် ရန်အမည်ပေါက်၊ 4A/C မီးအားမြင့်စက်ပါ အဝိစိရေ၊ ရေပူရေအေး၊ (ရုပ်ရှင်ရုံနှင့် ရှုခင်းသာလမ်းမကြီးကြား) အသင့်နေ သိန်း ၁၅၀၀ C/O ဦးသိန်းလှညို
0943133981, 245585, 246663

ကိုရီးယားဘာသာစကားအခမဲ့အထူးသင်တန်း

- ကိုရီးယားမှဆရာ/ဆရာမများကိုယ်တိုင် သင်ကြားပေးပါမည်။
- EPS - စကားပြန် - ကိုရီးယား ကုမ္ပဏီတွင် အလုပ်ဝင်နိုင်ခြင်း
- အခြေခံအတန်းနှင့် အလယ်တန်း
- အလုပ်ခွင် ဝင်နေသူများလည်း သင်ယူနိုင်သည်။

သင်တန်းစမည့်ရက် - (19-12-2015) အပတ်စဉ် (စနေ၊ တနင်္ဂနွေ)
နံနက်(၁၀ နာရီမှ ၁၂ နာရီအထိ)နှင့် မွန်းလွဲ (၂ နာရီမှ ၄ နာရီ)အထိ
စာရင်းသွင်းရမည့်နေ့ -(18-12-2015) နံနက်(၁၀)နာရီ (၁၀ ပတ်သင်တန်း)
လိပ်စာ - Ocean (၉) မိုင် Room No. D 1020
ဆက်သွယ်ရန် - 09-795856043, 09-31331623, 09-972912194

ရောင်းမည်

မ/ဒဂုံ ပေ(၄၂×၆၀)ပေါ်ရှိ အိမ်မှာနေရင်း ဝင်ငွေရရှိ စျေးရောင်းရန် နေရာအလွန်ကောင်း ၄၀ စျေး၊ ၄၁ ရပ်ကွက်၊ ဗိုလ်မင်းရောင်လမ်းမကြီး ပေါ် သိန်း(၄၀၀၀) UE1 ပေ(၄၀×၆၀) BM လမ်း ကျန်စစ်သားတံတားအနီး၊ သိန်း(၄၁၀) ဖုန်း-၀၉-၇စ၁၅၆၂၀၁၊ ၀၉-၇၉၅၆၂စ၀၉၃

ငြင်းချက်ထုတ်ရန်သမ္မန်စာ
(တရားမကျင့်ထုံးကိုဥပဒေအမိန့်-၅၊ နည်းဥပဒေ-၂၀)
မရမ်းကုန်းမြို့နယ်တရားရုံးတော်၌
၂၀၁၅ ခုနှစ်၊ တရားမကြီးမှုအမှတ်-၅၉

ဦးအောင်မျိုးမြတ် - အမှတ်(၁) အဆင့်မြင့်ဆက်သွယ်မှုတပ်ရင်း ကုန်းမြင့်သာ၊မရမ်းကုန်းမြို့နယ်၊ ရန်ကုန်တိုင်းဒေသကြီး။ (တရားလို)

နှင့်

ဒေါ်အိအိချော - အမှတ်-၁၂၂ ပြည်တော်အေးလမ်း၊ လေးဒေါင့်ကန်ရပ်ကွက်၊သယ်နားကျွန်းမြို့နယ်၊ ရန်ကုန်တိုင်းဒေသကြီး။ (တရားပြိုင်)

အထက်ပါအမှုတရားပြိုင် ဒေါ်အိအိချော၊ အမှတ်-၁၂၂ ပြည်တော်အေးလမ်း၊ လေးဒေါင့်ကန်ရပ်ကွက်၊ သယ်နားကျွန်းမြို့နယ်၊ ရန်ကုန်တိုင်းဒေသကြီး (ယခုနေရပ်လိပ်စာ မသိ) သိစေရမည်။

သင့်အပေါ် တရားလို ဦးအောင်မျိုးမြတ်က လင်မယားကွာရှင်းပြတ်စဲပေးစေလိုကြောင်း လျှောက်ထားစွဲဆိုချက်ရှိသည်ဖြစ်၍ သင်ကိုယ်တိုင်ဖြစ်စေ၊ သို့တည်းမဟုတ် ၎င်းအမှုနှင့် စပ်ဆိုင်သည်အချက်များကို ချေပပြောဆိုနိုင်သူ တစ်ဦးတစ်ယောက်၊ ၎င်းရှေ့နေနှင့်ပါ၍ဖြစ်စေ၊ ၂၀၁၅ ခုနှစ်၊ ဒီဇင်ဘာလ ၂၃ ရက်၊ (၁၃၇၇ ခုနှစ်၊ နတ်တော်လဆန်း ၁၂ ရက်)၊ မွန်းမတည့်မီ ၁၀း၀၀ နာရီတွင် အထက်အမည်ရေးသားပါရှိသူ တရားလိုစွဲဆိုချက်ကို ထုချေခွင့်ရင်းလင်းရန် ရုံးသို့လာရောက်ရမည်။ ၎င်းအပြင် သင်သိစေရမည်မှာ အထက်ကဆိုခဲ့သည့်နေ့ရက်တွင် သင်မလာရောက်ပျက်ကွက်ခဲ့လျှင် သင့်ကျေးဇူးတွင် ငြင်းချက်များကို ထုတ်ပေးလိမ့်မည်။ ၎င်းအပြင် တရားလိုက ကြည့်ရှုလိုသည့် စာရွက်စာတမ်းများနှင့် သင်က ထုချေတင်ပြအမှီပြုလိုသည့် စာချုပ်စာတမ်းအစရှိသည်တို့ကို သင်နှင့်အတူယူဆောင်လာရမည်။ သို့တည်းမဟုတ် သင့်ကိုယ်စားလှယ်ရှေ့နေလက်တွင် ထည့်အပ်ပို့လိုက်ရမည်။ သင်က ထုချေလွှာတင်သွင်းလိုလျှင် အမှုမဆိုင်မီ ၄ ရက်က တင်သွင်းရမည်။

၂၀၁၅ ခုနှစ်၊ ဒီဇင်ဘာလ ၉ ရက် တွင် ဤရုံးတံဆိပ်ရိုက်နှိပ် ၍ ကျွန်ုပ်လက်မှတ်ရေးထိုးပေးလိုက်သည်။

(ရွှေရီခိုင်)
ဒုတိယမြို့နယ်တရားသူကြီး(၁)
မရမ်းကုန်းမြို့နယ်တရားရုံး

ဖောင်းကြွပျောက်လျှောက်ထားခြင်း

ယာဉ်အမှတ် 3E/6521 ၏ ဖောင်းကြွနံပါတ်ပြားပျောက်ဆုံး၍ ထုတ်ပေးရန် လျှောက်ထားလာပါသဖြင့် ယခင် ဖောင်းကြွနံပါတ်ပြား ပျက်ပြယ်ပါကြောင်း အများသိစေရန် ကြေညာအပ်ပါသည်။
ကညန၊ ခရိုင်ရုံး(ရန်ကုန်အနောက်ပိုင်း)

ဖောင်းကြွပျောက်လျှောက်ထားခြင်း

ယာဉ်အမှတ် 2H/7583 ၏ ဖောင်းကြွနံပါတ်ပြားပျောက်ဆုံး၍ ထုတ်ပေးရန် လျှောက်ထားလာပါသဖြင့် ယခင် ဖောင်းကြွနံပါတ်ပြား ပျက်ပြယ်ပါကြောင်း အများသိစေရန် ကြေညာအပ်ပါသည်။
ကညန၊ ခရိုင်ရုံး(ရန်ကုန်အနောက်ပိုင်း)

ကန်ကွက်နိုင်ကြောင်းကြော်ငြာ

ဒဂုံမြို့သစ်ဆိပ်ကမ်းမြို့နယ်၊မြေတိုင်းရပ်ကွက် အမှတ်(၆၀)၊မြေကွက်အမှတ်(၆၂၈)၊မြေကွက်တည်နေရာအမှတ်(၆၂၈)၊(၆၀)ရပ်ကွက်၊ရတနာလမ်းနှင့်ရောထက်လမ်းကြား၊ဒဂုံမြို့သစ်ဆိပ်ကမ်းမြို့နယ်၂ဦးမောင်မောင်သန်း(CD-၀၁၃၇၁၀) အမည်ပေါက်၊နေ့စ(၆၀)ဂရန်မြေအား၊ဂရန်အမည်ပေါက်ဦးမောင်မောင်သန်း(CD-၀၁၃၇၁၀) ဖြစ်ပြီး၊ဦးမောင်မောင်သန်းနှင့်ဇနီး၊ဒေါ်ရင်ရင်အေးတို့အသီးသီးကွယ်လွန်သဖြင့်၄င်း၏သား/သမီးများ ဖြစ်သော(၁)ဦးကျော်ကျော်အောင်(၁၂/ကတတ(နိုင်)၀၁၂၆၃၂)၊(၂)ဒေါ်မြမြသန်း(၇/သ၀တ(နိုင်)၀၆၄၆၉၈)၊(၃)ဒေါ်ချိုချိုသန်း(၁၂/ကတတ(နိုင်)၀၁၂၆၃၀)၊(၄)ဦးထွန်းထွန်းအောင်(၁၂/ကတတ(နိုင်)၀၁၂၆၃၁)၊(၅)ဒေါ်အေးအေးသန်း(၇/သ၀တ(နိုင်)၀၆၄၆၉၈)တို့မှသား/သမီးတော်စပ်ကြောင်း ကျမ်းကျိန်လွှာနှင့်ထောက်ခံကျမ်းကျိန်လွှာနှင့် မိခင်၊ဖခင်တို့၏သေစာရင်းတို့တင်ပြ၍ဝိုင်ဆိုင်ကြောင်းမြေပုံကူးလျှောက်ထားလာရာတရားဝင်ခိုင်လုံသောအထောက်အထားများဖြင့်(၇)ရက်အတွင်းကန့်ကွက်နိုင်ပါကြောင်းကန့်ကွက်မှုမရှိပါကလုပ်ထုံးလုပ်နည်းအတိုင်းဆက်လက်ဆောင်ရွက်ပေးမည်ဖြစ်ပါကြောင်းအသိပေးကြေညာအပ်ပါသည်။ ဌာနမှူး၊မြေပြမီမင်းကိန်း၊နှင့်မြေစီမံခန့်ခွဲရေးရုံးကုန်းမြို့ တော်စည်ပင်သာယာရေးကော်မတီ

ကြော်ငြာ

အမှတ်စဉ် ၉၄၃
ချေးကျွက် ရန်ကုန်
SPECIAL REPORT
အရေးတောင်အာရှနှင့် အိုင်ဆက်စ် အန္တရာယ်
- ဘွားနေ့အမြေရှာခြင်းသည်သာ
- သန်ရှင်းသော ကျောက်မီးသွေးနည်းပညာသိုတာ မရှိ
- အမျိုးသားပြန်လည်ရင်ကြားစေ့ရေး ဆောင်ရွက်မည်သိုလျှင်
- ဘက်ရှေ့ဧရိယာ နိုင်ငံတော်ကူးသန်းခရင်းဝယ်ရေးဘက်
- ပေးကမ်းထားခေသာအိမ်နှင့်မြေကို ဝယ်မိကြသူများ၏ဒုက္ခ
- မန္တလေးစီးပွားသတင်းများ
- နိုင်ငံတကာအိမ်မြေမြေ သတင်းများ နှင့် ...
- ကျော်စည်သူ ဦးတင်ဦး(ကျွန်း)၊ စံဇာဏီဘို၊ တက္ကသိုလ်စိန်တင်၊ ဒေါက်တာဒင်ထွေ့ တင်ထွေမိ၊ ကြူနန်၊ မောင်ကိုကို(အမရပုရ)၊ ထက်ကျော်၊ မင်းလွှမောင်၊ အောင် (ဆား-၁)၊ ထီယု(ဥပဒေအကိုင်ပင်ခံ) မောင်ထူးကွက်၊ ဝင်းကိုမောင် တို့ရဲ့ မျှော်မှောက်ရေးရာ သုံးသပ်ချက်များ
အမှတ် ၉၃ - (A) မြေညီ ၊ ၄၂ လမ်း(အောက်) ဗိုလ်တထောင်မြို့နယ် ရန်ကုန်မြို့ ။ ဖုန်း ၇၀၇၁၈၃ ၊ ၇၁၀၁၀၂ ၊ ၀၉ ၂၅၂၂၂၆၁၅

 သွေးသည် အသက်

UNIQUE TRAVELS & TOURS CO.,LTD

UNIQUE STAR

TRAVELS & TOURS

Bangkok-Pattaya-Ayuttaya
(6 Days/ 5 Nights) Airticket Included

ခန်းကောလ်ပတ္တရား (6)D[Dream/Safari World, Emerald Buddha, Baiyoke Sky / Cruise Dinner, Tiger Zoo, Nong Nooch Garden, Alcaza Show, Ayutthaya]
Dec: 19 / Jan: 2, 9, 16, 23, 30 / Feb: 6, 13, 20 , 27 ($300)
ခန်းကောလ်ပတ္တရား (3)D, (4)D, (5)D Dec: 19, 26 / Jan: 2, 9 ($200)
ခန်းကောက်ဇူးခေတ် (6)D Dec: 24, 25, 29, 30 / Jan: 2, 9 ($500)
ဇူးခေတ် ($300) / မျှင်းမိုင် ($300) (4)D Dec: 24, 25, 29, 30 / Jan: 2, 9
ကုမင်းသလီ-လီကျွန်း-ရွှန်ဂရီလာ (8)D Dec: 26 / Jan: 9, 23 ($500)

Dec : 24, 25, 29, 30 ($ 550 / $ 650)
Feb:12, Mar: 2, 23, 30 ($ 470 / $ 550)
Apr:10, 11, 12, 13, 14, 18 ($ 550/ $ 650)
Bangkok-Pattaya-Cambodia ($ 500)

70/A,Kabaaye PagodaRd, 860 4964-65-66, 708 353, 705 723, 097310 9133, 7310 9144, 7310 9155, 7310 9166.
No(126),42th Street, 83rd x 84th Street,Mandalay.099-7200 3797, 09-514 8079, 09- 540 1568, 09-540 1569

မိဘ၊ ကျောင်းသား/သူများ ယုံကြည်အားထားသော
အတွေ့အကြုံရင့် ဆရာများကိုယ်တိုင် သင်ကြား၊ စီမံ၊ အုပ်ချုပ်သည့်.....

Success ကိုယ်ပိုင်အထက်တန်းကျောင်း(တောင်ဥက္ကလာ)
(မှတ်ပုံတင်အမှတ် ကက-၁၃/၀၄/၁၇၆)
The Great **Success** ကိုယ်ပိုင်အထက်တန်းကျောင်း(မြောက်ဒဂုံ)
(မှတ်ပုံတင်အမှတ် ကက-၁၃/၁၁/၁၈၄)
နှင့်
အဆင့်မြင့်ဘော်ဒါ
၉ တန်း/၁၀ တန်း တန်းခွဲသစ်များ

၂၀၁၆-ခုနှစ်၊ မတ်လ (၉)ရက်နေ့ စသင်မည်။
၂၀၁၆-ခုနှစ်၊ ဧနှစ်ဝါရီလ (၁)ရက်နေ့တွင် စတင်အပ်နှံနိုင်ပြီ။

Success(တောင်ဥက္ကလာ) ➲ အမှတ်(၉၃၄)၊သစ္စာလမ်း၊(၇)ရပ်ကွက်၊တောင်ဥက္ကလာပမြို့နယ်၊ရန်ကုန်။ဖုန်း-၀၉ ၇၈၈၀၂၂၆၅၉၉။
The Great **Success**(မြောက်ဒဂုံ) ➲ အမှတ်(၂၀)၊ပင်လုံလမ်း၊(၂၉)ရပ်ကွက်၊ဒဂုံမြို့သစ်(မြောက်ပိုင်း)မြို့နယ်၊ရန်ကုန်။ဖုန်း-၀၉ ၇၈၀၅၇၅၃၄၄၇။

ကုမ္ပဏီလိုင်စင်တက် **မိသားစု** အိမ်၊ခြံ၊မြေ အငှား(သီးသန့်)

REAL ESTATE AGENCY (FOR RENT)

လူပ်ငန်းလူပ်ရှန် နေရာကောင်းများ

1.သံလွင်လမ်း(သစ်သီးတန်းနီး)	(100×100)M4,S2,AC	RC2	$-7000
2.အေးရိပ်မွန်အိမ်ရာ(လမ်းမ)	(70×70)M5,AC6	RC2	$-2300
3.ဗိုလ်ချုပ်လမ်းမ(ရေကျော်)	(25×60)ရုံးခန်းကောင်း	RC4	65L
4.ဘုရင့်နောင်လမ်းမ၊လှိုင်	(7500Sqft)	မြေ	50L
5.ဗဟိုလမ်းမ၊လှိုင်	(60×40)Hall	RC3	40L
6.အေဝမ်းကွန်ဒိုအနီး	(50×50)M2,S2,AC4	RC3	25L
7.ဝေဝယန္တာလမ်းမ	(40×70)ထုပ်ငန်းထက်ခံမြေ		24L
8.လှည်းတန်းအနီး(ရုံးခန်းကောင်း)	(40×50)M2,AC4,F.F	RC2	20L
9.မလိခအိမ်ရာသယာဂ	(50×60)M3,Ph,AC5	RC2	20L
10.Junction-8အနီး၊မရက	(45×60)M5,AC	RC1	15L

စက်မှုဇုန် (အငှား)

1.အရှေ့ဒဂုံဇုန်	(1.5ဧက)ဂို(100×200)315KVA		95L
2.လှိုင်သာယာဇုန်	ဂို(90×200)Office,315KVA		60L
3.တောင်ဥက္ကလာဇုန်	ဂို(50×120)315KVA,Office		36L
4.ဦးဘဟန်လမ်းသွယ်သယာဂ	ဂို(150×150)ပါဝါမီတာ		35L
5.အရှေ့ဒဂုံဇုန်	ဂို(80×110)ရေ ၊ မီး		14L

တိုက်ခန်း/Condo

1.ရှေဟသ်ာကွန်ဒို၊လှိုင်	(1350Sqft)M1,S2,AC5,F.F		$-3900
2.မင်းဓမ္မကွန်ဒို၊မရက	(2400Sqft)M1,S2,AC5,F.F		$-3300
3.Orchid Condo၊အလုံ	(2400Sqft)M4,AC5,F.F		$-3000
4.ကမ္ဘာအေးဗီလာ၊မရက	(2050Sqft)M1,S2,AC5		20L
5.တက္ကသိုလ်ရိပ်မွန်ကွန်ဒို	(1350Sqft)M1,S2,AC3,F.F		17L
6.Grand နဝေးကွန်ဒို	(2100Sqft)M3,S1,AC5		15L
7.M.T.P Condo(8)မိုင်	(1720Sqft)M2,S1,AC3,F.F		15L
8.ရှေကမ္ဘာအိမ်ရာ၊မရက	(1500Sqft)M1,S3,Lift		15L
9.လမင်းသာယာကွန်ဒို၊မ/တည	(2050Sqft)M1,S2,AC4,F.F		13L
10.ဝေဝယန္တာလမ်းမ၊သယာဂ	(20×55)ဆိုင်ဖွင့်ရန်ကောင်း	GF	10.5L
11.ရေကျော်လမ်းမ၊ပဇတ	(15×60)S1,ဆိုင်ဖွင့်ကောင်း	GF/ထပ်နီး	10L
12.မိုးကောင်းလမ်းမ၊ရက	(22×60)S3,AC2	2F	5.5L

ရုံးခွင်း/ဧဗြဲကွန်ဒိုတိုက်ခန်းနှင့်စက်မှုဇုန်မှားကိုဆက်သွယ်အပ်နှံရန် ဖိတ်ခေါ်အပ်ပါသည်။
☎ - 0973054542, 0973494343, 0973161672

ကန့်ကွက်နိုင်ကြောင်းကြော်ငြာ

သာကေတမြို့နယ်၊ မြေတိုင်းရပ်ကွက်အမှတ်-၁ထူပါရုံ၊ မြေကွက်အမှတ်-၁၄၇၃/ဂ၊ မြေကွက်တည်နေရာအမှတ်-၁၄၇၃/ခ၊ ထူပါရုံ(၁၃)လမ်းအရှေ့၊ (၁)ရပ်ကွက်၊ သာကေတမြို့နယ် (ဒေါ်မိမိကြီး)[၁၂/သကတ(နိုင်)၀၉၉၈၈၆]အမည်ပေါက် နှစ်(၆၀)ဂရန်မြေအား အမည်ပေါက် ဒေါ်မိမိကြီးမိခင်)နှင့် ဦးသန်းမြင့်(ဖခင်)တို့ကွယ်လွန်သဖြင့် သားသမီးများဖြစ်သော ၁။ ဒေါ်အေးအေးမြင့်[၁၂/သကတ(နိုင်)၀၃၀၃၆၆]၊ ၂။ ဒေါ်မြင့်မြင့်ဦး[၁၂/သကတ(နိုင်)၀၅၁၀၃၆] (TKA၀၀၆၅၅၆)၊ ၃။ ဒေါ်စမ်းစမ်းဝင်း[၁၂/သကတ(နိုင်)၀၆၄၃၃]၊ ၄။ ဦးနေဝင်း[၁၂/သကတ(နိုင်)၀၉၄၈၉]တို့အနက် အမှတ်စဉ်(၁၊၂)ထံမှ အထွေထွေကိုယ်စားလှယ်လွှဲစာအမှတ်(၃၁၀၂၄/၂၀၁၄)ရသူ ဒေါ်စမ်းစမ်းဝင်း[၁၂/သကတ(နိုင်)၀၄၆၃၃]မှ သေစာရင်း၊ ကျမ်းကျိန်လွှာတင်ပြ၍ ပိုင်ဆိုင်ကြောင်းနှင့် စွန့်လွှတ်စာချုပ်ရန် မြေပုံကူးလျှောက်ထားလာရာ တရားဝင်ခိုင်လုံသောအထောက်အထားများဖြင့် ဤကြော်ငြာပါသည့်နေ့မှစ၍ (၇)ရက်အတွင်း ကန့်ကွက်နိုင်ပါကြောင်းနှင့် ကန့်ကွက်မှုမရှိပါက လုပ်ထုံးလုပ်နည်းအတိုင်း ဆက်လက်ဆောင်ရွက်ပေးမည်ဖြစ်ပါကြောင်း အသိပေးကြေညာအပ်ပါသည်။

မြို့ပြစီမံကိန်းနှင့်မြေစီမံခန့်ခွဲမှုဌာန၊ ရန်ကုန်မြို့တော်စည်ပင်သာယာရေးကော်မတီ

လျှပ်စစ်စွမ်းအားဝန်ကြီးဌာန
မြန်မာ့လျှပ်စစ်ဓာတ်အားလုပ်ငန်း
(အိတ်ဖွင့်တင်ဒါခေါ်ယူခြင်း)

၁။ လျှပ်စစ်စွမ်းအားဝန်ကြီးဌာန၊ မြန်မာ့လျှပ်စစ်ဓာတ်အားလုပ်ငန်း၏ ပစ္စည်းများအား ရန်ကုန်စတိုး၊ ရန်ကုန်ဆိပ်ကမ်းနှင့်စီမံကိန်းစခန်းတို့မှ စီမံကိန်းနေရာအသီးသီးသို့ သယ်ယူပို့ဆောင်ရန် မြန်မာကျပ်ငွေဖြင့် တင်ဒါခေါ်ယူလိုပါသည်-

၂။ တင်ဒါပုံစံစတင်ရောင်းချမည့်ရက် - ၁၄-၁၂-၂၀၁၅ ရက်
၃။ တင်ဒါပိတ်မည့်ရက် - ၁၇-၁၂-၂၀၁၅ ရက်
၄။ တင်ဒါပိတ်မည့်အချိန် - ၁၂၀၀ နာရီ
၅။ တင်ဒါပုံစံနှင့်အသေးစိတ်အချက်အလက်များကို အောက်ပါလိပ်စာတွင် လာရောက်စုံစမ်းဝယ်ယူနိုင်ပါသည်။

တင်ဒါခေါ်ယူရေးလုပ်ငန်းကော်မတီ
မြန်မာ့လျှပ်စစ်ဓာတ်အားလုပ်ငန်း၊ ပစ္စည်းစီမံရေးဌာန
ရုံးအမှတ်(၂၇)၊ နေပြည်တော်
ဖုန်း-၀၆၇-၄၁၀၂၀၉၊ ၄၁၀၂၈၂

GEO-TECH PILE CO., LTD
ဝန်ထမ်းဖိတ်ခေါ်ခြင်း
ပြည်တွင်း၌သာမြန်မာကျပ်ငွေဖြင့်ခန့်ထားရန်

နိုင်ငံတကာ အသိအမှတ်ပြုလက်မှတ် (ISO-9001:2008 ISO-14001:2004,ISO-18001:2007) များရရှိထားသော ကုမ္ပဏီအဖွဲ့အစည်းတွင် အောက်ဖော်ပြပါရာထူး နေရာများ လစ်လပ်နေပါသဖြင့် အတူတကွပူးပေါင်း လုပ်ကိုင်ဆောင်ရွက်နိုင်ရန်အတွက် ဝန်ထမ်းများကို လေးစားစွာ ဖိတ်ခေါ်အပ်ပါသည်။

1.Admin Supervisor/ Assistant - M/F (2) Posts
2.HR Supervisor - M/F (2) Posts
3.Marketing Executive - M/F (2) Posts
4.Procurement Assistant - M/F (2) Posts
5.Maintenance Engineer - M (2) Posts

လျှောက်ထားလိုသူများသည်သက်ဆိုင်ရာလုပ်ငန်းအတွေ့အကြုံ(၂)နှစ်ရှိပြီး CV Form ၊ ဓာတ်ပုံ(၃)ပုံ၊ ဘွဲ့လက်မှတ်မိတ္တူ၊ မှတ်ပုံတင်မိတ္တူ၊ အလုပ်သမားမှတ်ပုံတင်မိတ္တူနှင့်အတူ ရုံးချိန်အတွင်း လူကိုယ်တိုင်(သို့မဟုတ်) Mail ဖြင့်(**ကြော်ငြာ ပါသည့်နေ့မှ နစ်ပတ်အတွင်း**) လျှောက်ထားနိုင်ပါသည်။

Human Resources Department
အမှတ်(၅၂/၆၀) မြေညီထပ် ၊ ဗိုလ်အောင်ကျော်လမ်း၊
အောက်ဘလောက်၊ဗိုလ်တထောင်မြို့နယ်။
ဖုန်း - 01-380305 ،380309 ,E-mail:hr@geotechpile.com

သီတဂူရေအလှူတော်
အထူးဓမ္မသဘင်ဖိတ်ကြားလွှာ

သီတဂူဆရာတော် ဒေါက်တာအရှင်ဥာဏိသရ(Ph.D,D.Litt)သည် သီတဂူ အပြည်ပြည်ဆိုင်ရာ သာသနာပြုအဖွဲ့ အတွင်းရေးမှူးချုပ်၊ မဟာသိမ်တော်ကြီး ဂေါပကအဖွဲ့ ဥက္ကဋ္ဌသီတဂူဦးဟန်၏ (၉၁)နှစ်ပြည့် မွေးနေ့အလှူပွဲအား ချီးမြှောက်သောအားဖြင့် ဟောကြားအပ်သော သီတဂူရေအလှူတော် အထူးဓမ္မသဘင်ပွဲသို့ တရားတော်နာ ကြွရောက်တော်မူကြပါရန် လေးမြတ်စွာ ဖိတ်ကြားအပ်ပါသည်။

နေ့ရက် - ၁၈-၁၂-၂၀၁၅ရက် (သောကြာနေ့)
အချိန် - ည ၇ နာရီ
နေရာ - မဟာသိမ်တော်ကြီးဓမ္မာရုံတော်၊ ပန်းဘဲတန်းမြို့နယ်

ယင်း ၁၈-၁၂-၂၀၁၅ရက် နံနက်၅း၃၀နာရီတွင် အပြည်ပြည်ဆိုင်ရာ ထေရဝါဒ သာသနာပြုတက္ကသိုလ် ပါမောက္ခချုပ် ဒေါက်တာအရှင်နန္ဒမာလာဘိဝံသထံမှ ရေစက်ချအနုမောဒနာတရားနာယူပြီး နှစ်စဉ်ပြုမြဲ မွေးနေ့ညှော်ခံပွဲသို့ အကြီးအကဲ များ၊ သီတဂူ၊ သိမ်တော်ကြီး၊ မလွန်ဆန်လှူ ဓမ္မမိတ်ဆွေအပေါင်းအသင်း ရောင်းရင်းများ၊ ဆွေမျိုးမိတ်သင်္ဂဟများအား လေးစားစွာ ဖိတ်ကြားအပ်ပါသည်။

မဟာသဒ္ဓမ္မဇောတိကဓဇ သီတဂူ ဦးဟန်

ပြည်ထောင်စုသမ္မတမြန်မာနိုင်ငံတော်
ရန်ကုန်တိုင်းဒေသကြီးအစိုးရ
ရန်ကုန်မြို့တော်စည်ပင်သာယာရေးကော်မတီ
မြို့တော်ခန်းမ၊ ရန်ကုန်မြို့
(၂၀၁၅ ခုနှစ် ဒီဇင်ဘာလ ၁၀ ရက်)

လျှောက်လွှာခေါ်ယူခြင်း

၁။ ရန်ကုန်မြို့တော်စည်ပင်သာယာရေးကော်မတီ၊ တိရစ္ဆာန်ဆေးကုနှင့် သားသတ်ရုံများဌာနတွင် လစ်လပ်လျက်ရှိသော ဒု-တိရစ္ဆာန်ဆေးကုမှူး (လစာနှုန်းကျပ်၊ ၁၈၀၀၀-၂၀၀၀-၁၉၀၀၀) ရာထူးအတွက်လျှောက်ထားလိုသူများ လျှောက်လွှာတင်သွင်းနိုင်ကြပါသည်။

၂။ လျှောက်ထားသူများသည် -
(က) ပြည်ထောင်စုသမ္မတမြန်မာနိုင်ငံသားဖြစ်ရမည်။
(ခ) ၂၀၁၅ ခုနှစ် ဒီဇင်ဘာလ ၃၀ ရက်နေ့တွင် အသက် (၃၅) နှစ် (၀နှင်ထမ်းဖြစ်ပါက ၄၀ နှစ်) ထက်မကျော်လွန်သူဖြစ်ရမည်။
(ဂ) တိရစ္ဆာန်ဆေးပညာတွဲ. (သို့မဟုတ်) တိရစ္ဆာန်ဆေးသိပ္ပံတွဲ. ရရှိသူ ဖြစ်ရမည်။

၃။ လျှောက်လွှာပုံစံကို www.ycdc.gov.mm ၊ ရန်ကုန်မြို့တော်စည်ပင်သာယာရေးကော်မတီ၊ စီမံရေးရာဌာနနှင့် တိရစ္ဆာန်ဆေးကုနှင့်သားသတ်ရုံများဌာနတို့တွင် ရယူနိုင်ပါသည်။

၄။ လျှောက်လွှာနှင့်အတူ အောက်ဖော်ပြပါစာရွက်စာတမ်းများပူးတွဲတင်ပြရမည် -
(က) လွန်ခဲ့သော ၆ လ အတွင်းရိုက်ကူးထားသည့် ပီပြင်ထင်ရှားသော လိုင်စင်ဓါတ်ပုံ (၂) ပုံ (ကျောဘက်တွင် အမည်နှင့်နိုင်ငံသား စိစစ်ရေးကတ်ပြားအမှတ်ကို ရေးသားဖော်ပြရန်)
(ခ) နိုင်ငံသားစိစစ်ရေးကတ်ပြားမိတ္တူ (၁) စောင်၊
(ဂ) ဘွဲ့လက်မှတ်မိတ္တူ (သို့မဟုတ်) သက်ဆိုင်ရာတက္ကသိုလ်မှ ထုတ်ပေးသော ပညာအရည်အချင်းထောက်ခံချက်လက်မှတ်မိတ္တူ (၁) စောင်၊
(ဃ) တက္ကသိုလ်ဝင်စာမေးပွဲအောင်လက်မှတ်မိတ္တူ (၁) စောင်၊
(င) ဝန်ထမ်းမဟုတ်သူများအတွက် အကျင့်စာရိတ္တကောင်းမွန်ကြောင်း သက်ဆိုင်ရာမြို့နယ်ရဲတပ်ဖွဲ့၏ ထောက်ခံချက်မူရင်း (၁)စောင်၊
(စ) မြို့နယ်အလုပ်သမားညွှန်ကြားရေးမှူးဦးစီးဌာနရုံးတွင် အလုပ်သမား မှတ်ပုံတင်ထားသည့် အလလခ ပုံစံ (၃) မိတ္တူ (၁)စောင်၊

၅။ လျှောက်လွှာများကို ရန်ကုန်မြို့တော်စည်ပင်သာယာရေးကော်မတီ၊ စီမံရေးရာဌာနသို့ ၁-၁-၂၀၁၆ ရက်နေ့ နောက်ဆုံးထားတိုက်ရိုက်ပေးပို့ လျှောက်ထားရမည်ဖြစ်ပြီး ဝန်ထမ်းဖြစ်ပါက သက်ဆိုင်ရာဌာနမှတစ်ဆင့် လျှောက်ထား၍ မိတ္တူ (၁)စုံကို ရန်ကုန် မြို့တော်စည်ပင်သာယာရေးကော်မတီ၊ စီမံရေးရာဌာနသို့ ၁-၁-၂၀၁၆ ရက်နေ့ နောက်ဆုံးထားပေးပို့ရမည်ဖြစ်ပါသည်။

၆။ လူတွေ့စစ်ဆေးခံရမည့်သူများ၏ အမည်စာရင်းနှင့် လူတွေ့စစ်ဆေးမည့်နေ့ရက်ကို ၁၁-၁-၂၀၁၆ ရက်နေ့ တွင် www.ycdc.gov.mm ၊ ရန်ကုန်မြို့တော်စည်ပင်သာယာရေးကော်မတီ၊ စီမံရေးရာဌာနနှင့် တိရစ္ဆာန်ဆေးကုနှင့်သားသတ်ရုံများဌာနတို့တွင် ထုတ်ပြန်ကြေညာမည်ဖြစ်ပါသည်။

၇။ အသေးစိတ်အချက်အလက်များကို ရန်ကုန်မြို့တော်စည်ပင်သာယာရေးကော်မတီ၊ စီမံရေးရာဌာန (ဖုန်းနံပါတ် ၀၁-၃၇၈၀၉၄၊ ၃၈၂၅၆၅) နှင့် တိရစ္ဆာန်ဆေးကုနှင့်သားသတ်ရုံများဌာန (ဖုန်းနံပါတ် ၀၁-၂၄၁၇၈၆၊ ၂၄၉၈၀၆) သို့ ရုံးချိန်အတွင်း ဆက်သွယ်မေးမြန်းဆောင်ရွက်နိုင်ပါသည်။

ကြော်ငြာစာ

မန္တလေးမြို့၊ ပြည်ကြီးတံခွန်မြို့နယ်၊ (၈)ရပ်ကွက် အကွက်အမှတ်(လလ-၅၀) ဦးပိုင်အမှတ်(၄၆)၊ ၅၅×၅၆လမ်းကြား၊ တပင်ရွှေထီး×ရွှေလှုပ်လိလမ်းကြားရှိ ဒုအရာခံမိုလ် သန်းလွင်အမည်ဖြင့် ချထားပေးသောမြေကွက်အား ဒေါ်နန်းယေ့[၁၃/မဆတ(နိုင်)၀၀၀၉၇၆]မှ မြေချထားမိန့်၊ မြေဖိုး၊ လမ်းဖိုးပေးသွင်းခြင်း ငွေရမြစာ၊ တရားရုံးကျမ်းကျိန်ချက်၊ ရပ်ကွက်အုပ်ချုပ်ရေးမှူးရုံး ထောက်ခံချက်များတင်ပြ၍ အခွန်ပေးဆောင်ရန်အတွက် မြေပုံ၊ မြေရာဇဝင်ရေးကူးခွင့်ပြုပါရန်နှင့် ဂရန်သစ်၊ အမည်ပြောင်းအမှူတွဲဖွင့်လှစ်ခွင့်ပြုပါရန်လျှောက်ထားလာပါသည်။ ကန့်ကွက်လိုပါက ခိုင်လုံသော အထောက်အထားများ၊ မှတ်ပုံတင်စာချုပ်စာတမ်းများ၊ တရားရုံးဒီကရီများဖြင့် (၁၄)ရက်အတွင်း ကန့်ကွက်နိုင်ပါသည်။

မြို့ပြစီမံကိန်းနှင့်မြေစီမံခန့်ခွဲမှုဌာန
မန္တလေးမြို့တော်စည်ပင်သာယာရေးကော်မတီ

ကြော်ငြာစာ

မန္တလေးမြို့၊ ချမ်းမြသာစည်မြို့နယ်၊ ထွန်တုံးရပ်ကွက်၊ အကွက်အမှတ်(၃)၊ ဦးပိုင်အမှတ်(၃၀)၊ ၅၁×၅၂ကြား၊ နုင်းဆီ×မြတ်လေးလမ်းကြားရှိ ဦးလာဘောအမည်ဖြင့် ချထားပေးသောမြေကွက်အား ဒေါ်ငွေလှိုင်[၃/ကဂရ(နိုင်)၀၃၄၅၅]မှ ဦးပိုင်-၃၀(ခစင်း) နောက်ဘက်ခြမ်းအား မြေချထားမိန့်၊ တရားရုံးကျမ်းကျိန်ချက်၊ ရပ်ကွက်အုပ်ချုပ်ရေးမှူးရုံးထောက်ခံချက်များတင်ပြ၍ အခွန်ပေးဆောင်ရန်အတွက် မြေပုံ၊ မြေရာဇဝင်ရေးကူးခွင့်ပြုပါရန်နှင့် ဂရန်သစ်၊ ဦးပိုင်ခွဲ၊ အမည်ပြောင်းအမှူတွဲဖွင့်လှစ်ခွင့်ပြုပါရန် လျှောက်ထားလာပါသည်။ ကန့်ကွက်လိုပါက ခိုင်လုံသောအထောက်အထားများ၊ မှတ်ပုံတင်စာချုပ်စာတမ်းများ၊ တရားရုံးဒီကရီများဖြင့် (၁၄)ရက်အတွင်း ကန့်ကွက်နိုင်ပါသည်။

မြို့ပြစီမံကိန်းနှင့်မြေစီမံခန့်ခွဲမှုဌာန
မန္တလေးမြို့တော်စည်ပင်သာယာကော်မတီ

Royal Maylikha
Luxury Condominium

အရောင်းပြပွဲ အခမ်းအနား

နေ့ရက် ။ ။ ၂၀၁၅ ဒီဇင်ဘာ ၁ ၂ရက်နေ့မှ ၁၅ရက်နေ့အထိ
အချိန် ။ ။ နံနက် ၁၀နာရီမှ ညနေ ၅နာရီအထိ

1 Master Bedroom | 2 Single Bedroom | 1 Dining Room | 1 Living Room | 1 Kitchen | 1 Maids Room | 1 Car Parking Space

လူနေထိုင်ခွင့် (BCC) ကျပြီး ပြီးပြည့်စုံသည့် ကွန်ဒိုတွင် အခုပဲ ပြောင်းရွှေ့နေထိုင်လိုက်ပါ

09 50 221 21
09 50 147 19

sustainmyanmar.com

- အရောင်းမြှင့်တင်ရေးကာလ ဖြစ်သည့် ဒီဇင်ဘာလ (၁၂)ရက်နေ့မှ (၁၅)ရက်နေ့ အတွင်း ၁၀ ရာခိုင်နှုန်း အထူးလျှော့စျေးဖြင့်ရရှိနိုင်မည်ဖြစ်သည်။
- Aya Bank ဖြင့်ချိတ်ဆက်ပြီး Hire Purchase ဖြင့် ဝယ်ယူနိုင်ပါပြီ။

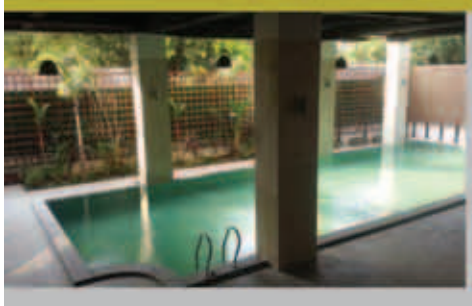

- အခြားဝန်ဆောင်မှုများ (ရေကူးကန် ၊ အားကစားလေ့ကျင့်ရေးခန်းမ ၊ ယာဉ်ရပ်နားရန်နေရာ)
- လုံခြုံရေး ဝန်ဆောင်မှုများ (ဓါတ်လေ့ ကားအား ကတ်စနစ်ဖြင့်အသုံးပြုခြင်း ၊ CCTV လုံခြုံရေးဝန်ဆောင်မှုများ ၊ ၂၄ နာရီ လုံခြုံရေးဝန်ဆောင်မှုများ)
- Fish & Co. Myanmar & Parami Pizza စားသောက်ဆိုင်နှင့် ၁ မိနစ်အကြာသာဝေးခြင်း
- ရန်ကုန် အပြည်ပြည်ဆိုင်ရာလေဆိပ် ၊ ဈေးဝယ်စင်တာများ ၊ ကျောင်းများ နှင့် ဆေးရုံများသို့ မိနစ်အနည်းငယ် ကားမောင်းရုံဖြင့် သွားလာနိုင်ခြင်း
- အင်းယားကန်၏ အလှအပကို ကောင်းမွန်စွာ မြင်ရခြင်း

Royal Maylikha by :
Sustain Co. Ltd

နေရပ်လိပ်စာ ။ ။ အမှတ် ၂(က)၊ ပါရမီလမ်းမကြီး ၊ မရမ်းကုန်းမြို့နယ်၊ ရန်ကုန်မြို့. (Fish & Co Myanmar နှင့် မျက်နှာချင်းဆိုင်)

ကရုဏာစင်တာ

ပညာ၊ ကျန်းမာ၊ ထောက်ပံ့စောင့်ရှောက်မှု ပညာဒါန၊ ဖိုဝိတာဒါနအလှူငွေ ပါဝင်လှူဒါန်းနိုင်

"ဆင်းရဲနေရာ၊ ရွေးချယ်ကာ လှူပါ နှိုးဆော်ရ"

မွန်ပြည်နယ်၊ ဘီးလင်းမြို့နယ်၊ တောင်စွန်းကျေးရွာ၊ ဝိုဝေကာဝါသကျောင်းတိုက် ဆရာတော် အရှင်တိကွ ဦးဆောင်သော ကရုဏာစင်တာမှ ၂၀၀၇ ခုနှစ်ကစ၍ ပညာ၊ ကျန်းမာ၊ ထောက်ပံ့စောင့်ရှောက်မှု လုပ်ငန်းများ ဆောင်ရွက်လျက်ရှိရာ ယခုအခါ အလှူငွေရရှိမှုနည်းပါးသောကြောင့် အထက်တန်းကျောင်းများမှ (၁၀)တန်းကျောင်းသူ/သား (၄၁)ယောက်၊ တက္ကသိုလ်ကျောင်းသူ/သား (၂၅)ယောက်တို့နှင့် ဇောင်စွန်း၊ ဘီးလင်းပြည်သူ့ဆေးရုံတို့၌ ဆင်းရဲလူနာများကို လူဦးရေ၊ ငွေကြေး သတ်မှတ်ကာ လစဉ်ထောက်ပံ့စောင့်ရှောက်လျက်ရှိပါသည်။ ပညာရေးပဒေသာပင်တစ်ပင် (၁၀၀၀၀) ကျပ်၊ ဆေးပဒေသာပင် (၂၀၀၀၀) ကျပ် စသည်ဖြင့် အချိန်အခါမရွေး ကုသိုလ်ပါဝင် စိုက်ထူလှူဒါန်းနိုင်ပါကြောင်း နှိုးဆော်အပ်ပါသည်။ (၁) ဦးဆောင်ဆရာတော် - ဝဇ္ဈဗဒ၊ ၂၆၉၉၈၊ (၂) မင်းလှမမ္မ ရိပ်သာကျောင်း၊ (ဗဟန်းစေ့ားအနီး) ဖုန်း-ဝ၉၄၃၁၆၅၈၀၊ ဝ၉၄၅၀၀၆၂၅၄ (၃) ကေဇာဝင်း-ပုံနှိပ်တိုက်၊(စိန်ပေါလမှတ်တိုင်အနီး)ဖုန်း-၃၉၈၄၄၀၊(၄)ကမ္ဘာဇဘက်၊ ရွှေဂုံတိုင်ဘက်ခွဲ၊ အရှင်တိကွ(Account No. ००१२०३०००१०၂४९८၅၂०३)

နေပြည်တော်စည်ပင်သာယာရေးကော်မတီ
အိတ်ဖွင့်တင်ဒါခေါ်ယူခြင်း

၁။ နေပြည်တော်စည်ပင်သာယာရေးကော်မတီ နေပြည်တော်အုတ်စက်ရုံ၏ အုတ်စိမ်းစက်ပိုင်းဆိုင်ရာ၊ မီးသင်းဖိုပိုင်းဆိုင်ရာ ကျောက်မီးသွေးပိုင်းဆိုင်ရာနှင့် အုတ်ထုတ်လုပ်မှုအတွက် လိုအပ်သောစက်ပစ္စည်း၊ လျှပ်စစ်ပစ္စည်းများအား မြန်မာကျပ်ငွေဖြင့် ဝယ်ယူလိုပါ၍ အိတ်ဖွင့်တင်ဒါပေးသွင်းရန် ဖိတ်ခေါ်အပ်ပါသည်။

(က) အုတ်စိမ်းစက်ပိုင်းဆိုင်ရာ
- (၁) Knife Crusher (မြေခွဲစက်) (၁)လုံး
- (၂) လက်ရှိအုတ်ညှစ်စက်၏ Mixing Blade Housing (၂၂)စုံ၊ Barrel Liner (I,II,III,IV)(၁)စုံ၊ Taper Liner (၁)စုံ
- (၃) လက်ရှိအလိုအလျောက် အုတ်ကောက်စက်၏ Loading Table Chain, Chain Flat (၂၁၂)ခု၊ Roller Chain (၄)စုံ
- (၄) လက်ရှိအုတ်ညှစ်စက် Gear Box ပိုင်း Gear(၁၀)လုံး၊ Pinion (၄)လုံး
- (၅) လက်ရှိအုတ်စိမ်းစက်ပိုင်းဆိုင်ရာ Conveyor Line (၁၃)လိုင်း၏ မူလပုံစံအား ပုံစံသစ်ဖြင့် အစားထိုးပြုပြင်ခြင်း
- (၆) မြေနယ်စက်နှင့် မြေရောမွှေစက်၏ Right Augur (4)Nos, Left Augur(4)Nos.

(ခ) မီးသင်းဖိုနှင့်ကျောက်မီးသွေးပိုင်း Burner Point (4)Points တပ်ဆင်ခြင်းနှင့် Burner Point (20) Points အတွင်းသို့ လေပေးစနစ်အား Auto စနစ်ရရှိရေး ဆောင်ရွက်ခြင်း။

(ဂ) လက်ရှိကျောက်မီးသွေး ကြိတ်စက်၏ Roller(4)Nos, Ring (1) No.

(ဃ) အုတ်တင်တွဲများ ရွှေ့ပြောင်းရန် (Transfer Car) (၂)စီး။

(င) အုတ်ကျက်တွဲပေါ်ရှိ ဖုန်မှုနှမ်းများအားသန့်စင်ရန် Steel Structure, Blower နှင့် လျှပ်စစ်ပိုင်းဆိုင်ရာ တည်ဆောက်တပ်ဆင်ခြင်းလုပ်ငန်း။

(စ) ကျောက်မီးသွေးကျွေးစက် Coal Box Feeder ရွှေ့ပြောင်းတပ်ဆင်ခြင်းနှင့် ကျောက်မီးသွေးကျွေးသည့် Screw Conveyor လိုင်း ထပ်မံတပ်ဆင်ခြင်း။

၂။ (က) တင်ဒါပုံစံထုတ်ပေးမည့်ရက် - ၁၄-၁၂-၂၀၁၅ ရက်
(ခ) တင်ဒါပိတ်မည့်ရက် - ၂၄-၁၂-၂၀၁၅ ရက်
(ဂ) တင်ဒါပေးသွင်းရမည့်နေရာ - ညွှန်ကြားဆောင်ရွက်ရေးဌာန၊ နေပြည်တော်စည်ပင်သာယာရေးကော်မတီ

၃။ တင်ဒါပုံစံနှင့် အသေးစိတ်အချက်အလက်များအား နုံးချိန်အတွင်း အောက်ပါလိပ်စာတွင် မေးမြန်းစုံစမ်းထုတ်ယူနိုင်ပါသည်။

ညွှန်ကြားဆောင်ရွက်ရေးဌာန၊ နေပြည်တော်စည်ပင်သာယာရေးကော်မတီ
ဖုန်း-၀၆၇-၄၁၄၂၉၆၊ ၀၉-၃၁၀၂၀၂၀၆
ပစ္စည်းဝယ်ယူရေးအဖွဲ့
နေပြည်တော်စည်ပင်သာယာရေးကော်မတီ

ခရစ်ယာန်စာသင်ကျောင်း/မ၊ အထူးရှိဖြစ်အုပ်များ ရေးဖြည့်လျှင် အတင်း စာ ဆုံးမည်မဟုတ်
လိုကြည်ညာတပ်နှယ်
ပါမောက္ခ(ဦးမင်း) ၀၆ရုင်
ဆရာ မကြီး ဗျားသင်သည်
SH မြင့်သွေ့ထက် YU
ကျန်းမာရေးမှူး-၄
B.Ed
ကော်မရှင်
နည်းပြ/သရုပ်ပြ
LO
ဗမာ(လုံးကျော်စရာမရှိ) အင်္ဂလိပ် (အစိုက Essay (၅)မှတ်)
ပေးသူက (ပြည်ကြီး/မ ၅ ဖုန်စီ) ဥပမာ (အစိုက (၁၃) ပုဒ်)
ဝန်ထမ်းစာသင်ကြားရေး
ကုန်ကြမ်းများ
ဝ၉ဝ၅ဝ၀ဝ၉ဝ
တိုက် (၃၇) ၃ လွှာ၊ ပေ (၅၀)လမ်း (လှည်းတန်းဈေးနောက်လမ်း) ၊ ရန်ကုန်။

ကန့်ကွက်နိုင်ကြောင်းနှင့်အများသိစေရန်ကြော်ငြာခြင်း

ရန်ကုန်တိုင်းဒေသကြီး ဒေါ်ပုံမြို့နယ်၊ နဂါးနီ(၃)လမ်း၊ မြေတိုင်းရင်းကွက်အမှတ်(၂)၊ မြေကွက်အမှတ်(၅၆)၊ မြောင်းစာချုပ်အမှတ်(၂/၀၎၅၂)၊ အလျားမြေ(၂၅ပေ)xအနံ(၅၀ပေ)ဧရိယာအကျယ်အဝန်း၏ အမည်ပေါက် ဦးမောင်နီ (Q/RGN-၀၁၂၅၄၀)ထံမှ ယင်းမြေကွက်ပေါ်ရှိ အဆောက်အအုံအမှတ်(၅၆)၃ဒုံထပ်တိုက်အဆောက်အအုံအား ဦးစန်းတင့်အောင် (၁၂/ပဇတ(နိုင်)၀၃၃၀၃၆) က၀ယ်ယူပိုင်ဆိုင်ခဲ့ရာ မြေညီ(အေ-၁/ဘီ-၁) (၂)ခန်းအား အခြားမည်သူတစ်ဦးတစ်ယောက်မျှ ရောင်းချခြင်း၊ ပေါင်နှံခြင်း၊ စွန့်လွှတ်ပေးကမ်းလှူခါနိုးထားခြင်း၊ အမှုအခင်းဖြစ်ပွားနေခြင်းတို့မှ ကင်းရှင်းပါကြောင်း တင်ပြ၀န်ခံပြီး အရောင်းအ၀ယ်ပြုလုပ်လိုပါကြောင်း ကမ်းလှမ်းလာသည်ကို ကျွန်ုပ်၏ မိတ်ဆွေဖြစ်သော ဒေါ်သီတာထွန်း (S/OKA-၁၃၃၁၈၄)မှ သဘောရိုးဖြင့် ယုံကြည်ကြပါသဖြင့် အပြီးအပိုင်ဝယ်ယူရန်အတွက် စရန်ငွေ တစ်စိတ်တစ်ဒေသကို ပေးချေထားပြီး ဖြစ်ပါသည်။ ဤရောင်းချသည့် အရောင်းအ၀ယ်ကိစ္စနှင့် ပတ်သက်၍ ကန့်ကွက်လိုသူများရှိပါက ဤသတင်းစာကြော်ငြာပါသည့်နေ့မှ (၇)ရက်အတွင်း ခိုင်လုံသော စာရွက်စာတမ်းမူရင်းများ၊ အထောက်အထားများနှင့်တကွ ကျွန်ုပ်တို့ထံသို့ လာရောက် ကန့်ကွက်နိုင်ပါကြောင်း ထိုသို့သတ်မှတ်ရက်အတွင်း လာရောက်ကန့်ကွက်ခြင်းမပြုပါက အရောင်းအ၀ယ်ကို ဥပဒေနှင့်အညီ ဆက်လက်ဆောင်ရွက်သွားမည်ဖြစ်ပါကြောင်း အများသိစေရန် ကြော်ငြာအပ်ပါသည်။

လွှဲအပ်ညွှန်ကြားသူ - ဒေါ်သီတာထွန်း (အမှတ်(၄၇၇)၅-ထပ်၊ မင်းရဲကျော်စွာ(၁)လမ်း၊ ဗဟအေးရပ်ကွက်၊ ဒေါ်ပုံမြို့နယ်။)

လွှဲအပ်ညွှန်ကြားချက်အရ
- ဒေါ်မြင့်မြင့်ခင် (စဉ်-၂၅၅၄၈) (LL.B)(LL.M)(D.B.L)(D.M.L) အထက်တန်းရှေ့နေ
- ဒေါ်လှလှမြင့် (စဉ်-၃၆၇၂၈) (LL.B)(LL.M)(D.B.L) ရန်ကုန်မြို့။ ဖုန်း -၀၉-၄၂၁၀၉၈၇၈၅

ဖိတ်ကြားလွှာ

ITC စက်မှုသင်တန်းကျောင်း(ဆင်တဲ) ကျောင်းသားဟောင်းများ၏ ကျန်းမာကူအသင်းနှစ်ပတ်လည်အစည်းအဝေးနှင့် မိတ်ဆုံစားပွဲ ကျင်းပမည်ဖြစ်ပါသဖြင့် နာယက ဆရာ၊ ဆရာမများ၊ ဝန်ထမ်းများနှင့် အသင်းဝင်များ အောက်ပါအစီအစဉ်အတိုင်း တက်ရောက်ကြပါရန် လေးစားစွာ ဖိတ်ကြားအပ်ပါသည်။

နေ့ရက် - ၃-၁-၂၀၁၆ ရက်
အချိန် - နံနက် ၉ နာရီမှ ၁၂နာရီအထိ
နေရာ - ကျောက်တန်းမြို့နယ်အသင်းမမ္မာရုံ၊ လက်ဝဲမင်းဒင်လမ်း၊ မေတ္တာညွှန်ရပ်ကွက်၊ တာမွေမြို့နယ်။

အောက်ဖော်ပြပါဖုန်းနံပါတ်များသို့ ဆက်သွယ်လျှောက်ထားနိုင်ပါသည်။

ကိုအောင်ကျော်ထွန်း ဖုန်း-၀၉-၇၉၅၄၈၂၁၃ ကိုညီညီ ဖုန်း-၀၉-၅၀၆၆၈၈၆
ကိုစောချားလ်မောင် ဖုန်း-၀၉-၇၃၁၆၅၁၂၄ ကိုဇော်လင်း ဖုန်း-၀၉-၇၃၁၀၀၉၈၅

"ချစ်သားလေးအတွက် မွေးနေ့ဆုတောင်းလွှာ"

ဘွားဘွားကြီး ဒေါ်မေမေအုန်းနှင့်တကွ မာမီ(ခင်စန္ဒာ)၊ မေမေဇွန် (သီရိဖုန်းမောင်ငြိမ်း)၊ မီးငယ်(ဝေသီဖုန်းမောင်ငြိမ်း)တို့တွေရဲ့ ချစ်ခြင်းမေတ္တာတွေအကုန်လုံးကို ဘုန်းတန်ခိုးနဲ့ရော၊ လက်ရုံးရည်နဲ့ပါ သိမ်းပိုက်ထားတဲ့ သားလေးရဲ့ (၁၀)နှစ်ပြည့်မွေးနေ့မှသည် သက်ဆုံးတိုင် တည်ကြည်ဖြောင့်မတ်ပြီး ကိုယ့်တာ၀နှင့်ကိုယ်ယူတတ်သည့် ယောက်ျားကောင်း ယောက်ျားမြတ် ဖြစ်ပါစေလို့----

မြေညီတိုက်ခန်းရောင်းမည်

ပေ(၂၀×၆၀)၊ မ/ဥက္ကလာဆေး(၂)အနီး၊ 1MB, 2SB, Air-Con, ပါကေး (အသင့်နေနိုင်)

Ph:09-43032087

အမည်ပြောင်း

မြစ်ကြီးနားမြို့၊ အထက(နမ့်ပေါင်)၊ နဝမတန်း(A)မှ (ဘ)ဦးခင်မောင်ဝင်း ၏သမီး မအိအိထွန်းအား မအေးမြတ်နိုးခင်ဟု ပြောင်းလဲခေါ်ပါရန်။

အရုံမြို့သစ်
အရှေ့ပိုင်း
ဆိပ်ကမ်းမြို့နယ်
တောင်ပိုင်း၊ ပြောက်ပိုင်း
များရှိမြေကွက်များကို
ရောင်းကောင်းပေးဝယ်သည်။
09-730 97123
09-450026077

အများသိစေရန်ကြေညာခြင်း

ရန်ကုန်တိုင်းဒေသကြီး၊ လမ်းမတော်မြို့နယ်၊ (၂)ရပ်ကွက်၊ ၆-လမ်း၊ အမှတ်-၅၁ (၆-လွှာ)နေ ကျွန်ုပ်၏မိတ်ဆွေဖြစ်သူ ဦးမျိုးအောင်(၁)ကျော်ဇော (၁၂/သခန(နိုင်)၀၂၀၇၉၉)၏ လွှဲအပ်ညွှန်ကြားချက်အရ အောက်ပါအတိုင်း အများသိစေရန် ကြေညာအပ်ပါသည်။

ရန်ကုန်တိုင်းဒေသကြီး၊ ကြည်မြင့်တိုင်းမြို့နယ်၊ ပျဉ်းမလမ်း၊ အမှတ်(၁၀)၊ ၆-လွှာ (ဘီ) တိုက်ခန်းမှာ ကျွန်ုပ်၏အမှုသည်နှင့် ၎င်း၏ဇနီးဖြစ်သူ ဒေါ်လှလှမြင့် (၁၂/လမတ(နိုင်)၀၁၁၂၉၉) ဗဟလူမျိုး ဗုဒ္ဓဘာသာ ကိုးကွယ်ကြသူတို့ ပိုင်ဆိုင်သော လက်ထက်ပွားပစ္စည်းဖြစ်ပြီး ဒေါ်လှလှမြင့်မှာ (၂၂-၁၁-၂၀၁၅)ရက်နေ့တွင် ကွယ်လွန်သွားသဖြင့် ကျွန်ုပ်မိတ်ဆွေတစ်ဦးတည်းသာ ပိုင်ဆိုင်သော ပစ္စည်းဖြစ်လာပါသည်။

သို့ဖြစ်၍ အထက်ဖော်ပြပါ တိုက်ခန်းနှင့်ပတ်သက်၍ ကျွန်ုပ်မိတ်ဆွေ၏ အတိအလင်းသဘောတူ ခွင့်ပြုချက်တစ်စုံတစ်ရာမရှိဘဲ မည်သူတစ်ဦးတစ်ယောက်မျှ ရောင်းချခြင်း၊ ပေါင်နှံခြင်း၊ ငှားရမ်းခြင်း၊ ပေးကမ်းခြင်း၊ တစ်နည်းနည်းဖြင့် လွှဲပြောင်းခြင်း မပြုကြရန်နှင့် လိုက်နာခြင်းမရှိပါက ဥပဒေနှင့်အညီ ထိရောက်စွာဆောင်ရွက် သွားမည် ဖြစ်ကြောင်း အများသိစေရန် ကြေညာအပ်ပါသည်။

လွှဲအပ်ညွှန်ကြားချက်အရ -
ဦးကျော်ထွန်း LL.B, D.B.L, D.M.L အထက်တန်းရှေ့နေ၊ စဉ်-၃၃၃၇၉
ဒေါ်ထက်ထက်အောင် LL.B အထက်တန်းရှေ့နေ၊ စဉ်-၂၀၁၆၇
ဖုန်း ၀၉ ၇၉၀၁၄၆၁၄၊ ၀၉ ၄၃၀၈၄၁၅
တိုက်-၉/ ၁၁၊အခန်း-၁၀၁(ဘီ)၊ ၃၆-လမ်း(လမ်းတိုဂ်)၊ကျောက်တံတားမြို့နယ်၊ရန်ကုန်မြို့။

အမြန်အလိုရှိသည်။
ကွန်ပျူတာစာစီစာရိုက် Pagemaker ကျွမ်းကျင်မ (၂) ဦး
ဖုန်း -၀၁ - ၃၈၇၉၆၁၊ ၀၉ - ၇၃၀၂၉၃၃၆

တိုက်ခြောလန်/လေဒီအား
Fully Auto ဘုတ်ခ်ိန်ကော်
ခေတ်မီမြေအုတ်ရိုက်စက် ရပြီ
(၆၇) သံလမ်းမကမ်း သုဝဏ္ဏသွေးဆေးကျောင်းသိုလ်အနီး
09 420035882, 09 73199410
09 420035884, 09 73199257

စာသမားတို့ရဲ့
ဆေးရုံ
ရသစုံစာစဉ်
ဆိုင်ပေါ်ရောက်ပါပြီ
ဖုန်း - ၀၉-၄၀၂၅၇၃၃၅

စတုဘုမ္မိကဆရာတော်ကြီးများအား ပူဇော်ပွဲနှင့်တရားစခန်းဖွင့်ပွဲ

သယ်နန်းကျွန်းမြို့နယ်၊ ပြည်သာယာလမ်း၊ ၈/မြောက်ရပ်ကွက်၊ စတုဘုမ္မိကမဂ္ဂဝိရိပ်သာကျောင်းတိုက် ဆရာတော် ဘဒ္ဒန္တကုမာရ(သာသနာ့ဇေမ္မာစရိယ၊ ဝိနယ ဝိဒူ၊ ကမ္မဋ္ဌာနာစရိယ)နှင့် တပည့်သာ၀ကများစုပေါင်း၍ စတုဘုမ္မိကနိကာယ နှစ်ပတ်လည် သံဃာ့စုံညီအစည်းအဝေးသို့ ကြွရောက်တော်မူလာကြသော ပြည်နယ်နှင့်တိုင်းဒေသကြီးအသီးသီးမှ ဆရာတော်ကြီး(၁၀၀)ပါးတို့အား ပူဇော်ပွဲနှင့် (၇)ရက် တရားစခန်းကို ဒီဇင်ဘာလ ၂၄ ရက် (ကြာသပတေးနေ့) ညနေ ၃း၃၀နာရီတွင် ဖွင့်လှစ်မည်ဖြစ်ရာ လျှုဒါန်းပူဇော်ကြမည့် အလှူရှင်များနှင့် ယောဂီများ အချိန်မီ ကြွရောက်ကြပါရန် အသိပေးနှိုးဆော်အပ်ပါသည်။

ဆက်သွယ်ရန် ဖုန်း-၀၁-၅၇၇၀၉၂၉ (ရိပ်သာ)၊ ဖုန်း-၀၉-၄၂၁၀၃၉၇၄၆ ဦးဝင်းကြိုင်၊ ဖုန်း-၀၉-၄၂၁၀၂၃၉၈၀-ဒေါ်ခေမာစာရီတို့နှင့် ဆက်သွယ်နိုင်ပါသည်။

စတုဘုမ္မိကသာသနာ့ပြန့်ပွားရေးအကျိုးဆောင်အဖွဲ့

ကုန်သွယ်ရေး(၅)၊ ကုန်သွယ်(အထည်)၊ ကုန်သွယ်(ကုန်တိုက်)နှင့် မြန်မာ့ကုန်တိုက်ဝန်ထမ်းဟောင်းများ သတ္တမအကြိမ် လက်ဆုံထမင်းစားပွဲကျင်းပမည်

ကျင်းပမည့်ရက် - ၂၀-၁၂-၂၀၁၅ ရက် (တနင်္ဂနွေနေ့)
ကျင်းပမည့်အချိန် - နံနက် ၉ နာရီမှ မွန်းတည့် ၁၂ နာရီအထိ
ကျင်းပမည့်နေရာ - သီရိရတနာ၁ခန်းမ၊ နှင်းဆီကုန်းဘိုးဘွားရိပ်သာ၊ ကမ္ဘာအေးစေတီလမ်း၊ ဗဟန်းမြို့နယ်၊ ရန်ကုန်မြို့။

ဝန်ထမ်းဟောင်းများအားလုံး တက်ရောက်ကြပါရန် လိုက်လံစွာ ဖိတ်ကြားအပ်ပါသည်။ တက်ရောက်ရန် အောက်ပါပုဂ္ဂိုလ်များထံ အမြန်ဆုံးဆက်သွယ်စာရင်းပေးကြပါရန်။
(ဖိတ်စာသီးခြားမပို့ပါ)

ဦးတင့်လွင် ဖုန်း-၂၉၁၄၆၃၊ ၂၀၀၆၆၃၊ ၂၉၄၀၁၂
ဦးလှမြင့် ဖုန်း-၅၀၀၀၂၀၊ ၀၉-၅၀၃၄၄၄၀
ဦးမောင်ချစ် ဖုန်း-၅၄၀၀၃၄၊ ၀၉-၅၀၂၁၄၈၁
ဦးမြထွန်း ဖုန်း-၅၈၄၈၀၉
ဦးအေးဟန် ဖုန်း-၀၉-၂၅၂၈၅၁၊ ၂၅၀၄၄၄၃၊ ၃၈၆၉၃၁၊ ၀၉-၄၂၀၀၀၅၅၃၃
အလုပ်အမှုဆောင်အဖွဲ့
မြန်မာ့ကုန်တိုက်ဝန်ထမ်းဟောင်းများ၊ သာရေးနာရေးအဖွဲ့(ရန်ကုန်)

အိတ်ဖွင့်တင်ဒါခေါ်ယူခြင်း

၁။ ရန်ကုန်မြို့တော်စည်ပင်သာယာရေးကော်မတီ၏ ပတ်ဝန်းကျင်ထိန်းသိမ်းရေးနှင့် သန့်ရှင်းရေးဌာနတွင် အသုံးပြုရန်အတွက် လိုအပ်သော (10)Ton Dump Truck (၂၀)စီးကို ဌာနအရောက် ကျပ်ငွေဖြင့် ဝယ်ယူလိုပါသဖြင့် စိတ်ပါဝင်စားသည့် လုပ်ငန်းရှင်များအနေဖြင့် အိတ်ဖွင့်တင်ဒါများ ပေးသွင်းနိုင်ပါကြောင်း ဖိတ်ခေါ်အပ်ပါသည်။

၂။ ဈေးနှုန်းလွှာပိတ်ရက်မှာ ၁၈-၁၂-၂၀၁၅ရက် (၁၆း၀၀)နာရီဖြစ်ပြီး တင်ဒါပုံစံ(၁)စုံလျှင် ကျပ် ၁၀၀၀၀(ကျပ်တစ်သောင်းတိတိ)နှုန်းဖြင့် မြို့တော်ခန်းမ(ပထမထပ်) ဘဏ်ဂျက်နှင့် ငွေစာရင်းဌာန၊ ပစ္စည်း၀ယ်ယူရေးဌာနစုတွင် ၀ယ်ယူနိုင်ပါသည်။ အသေးစိတ်အချက်အလက်များကို ဖုန်းအမှတ်-၃၈၈၇၃၂ သို့ ရုံးချိန်အတွင်း ဆက်သွယ်မေးမြန်းနိုင်ပါသည်။

ပစ္စည်း၀ယ်ယူရေးအဖွဲ့

ပေါ်ဆန်းရွှေးသစ်ရပြီဗျို့
ရေးဖျိုတဲ့ပေါ်ဆန်းရွှေးသစ်များရပြီနို့ 12 ပြည်
အိတ်များစုံပို့ပေးနေပါပြီ။
09-73077711 ☎ 01-682844
09-73077722 ☎ 01-682944
စိတ်ကောင်းကြွယ်လင် ချန်ပီယံပေါ်ဆန်းရွှေး

ကန့်ကွက်နိုင်ပါသည်

ရန်ကုန်မြို့၊ မရမ်းကုန်းမြို့နယ်၊ မြေတိုင်းရင်းကွက်အမှတ်(၃၃)၊ လူနေရပ်ကွက်အမှတ်(သမိုင်း) မြေကွက်အမှတ်(၁၂/ခ-၃)၊ အကျယ်အ၀နေ(၀.၀၅၃ ဧက) အကျယ်ရှိ နှစ်(၆၀)ဂရန်မြေကွက် (အရပ်ဓေါ်) ရန်ကုန်မြို့၊ မရမ်းကုန်းမြို့နယ်၊ (၅)ရပ်ကွက်၊ ရွှေနှင်းဆီကျောင်းလမ်း။ အမှတ်(၅၀/က)ဟုခေါ်တွင်သည့် မြေကွက်နှင့် ယင်းမြေကွက်ပေါ်ရှိ အကျိုးခံစားခွင့်အရပ်ရပ်အားလုံးတို့ကို တရားဝင်လက်ဝယ်ထားပိုင်ဆိုင်ပြီး လွှဲပြောင်းရောင်းချပိုင်ခွင့်ရှိသူဖြစ်ကြောင်း ဝန်ခံကတိပြုသူ ဒေါ်လှလှဌေး (၁၂/စခန(နိုင်)၀၂၆၃၁၈) + ၄ ထံမှ ကျွန်ပ်တို့၏မိတ်ဆွေက အပြီးအပိုင်လွှဲပြောင်းဝယ်ယူရန် စရံငွေတစ်ချို့ကို ပေးချေထားပြီးဖြစ်ပါ၍ ကန့်ကွက်လိုပါက ဤကြော်ငြာပါသည့်နေ့မှ (၁၄)ရက်အတွင်း ပိုင်ဆိုင်မှုအထောက်အထား (မူရင်း)များဖြင့် ကျွန်ပ်တို့ထံ လာရောက်ကန့်ကွက် နိုင်ပါသည်။ ထိုရက်ထက် ကျော်လွန်ပါက အရောင်းအ၀ယ်ကိစ္စကို ပြီးဆုံးသည်အထိ ဥပဒေနှင့်အညီ ဆက်လက်ဆောင်ရွက်သွားမည်ဖြစ်ပါသည်။

တရားလွှတ်တော်ရှေ့နေများ		လွှဲအပ်ညွှန်ကြားချက်အရ - အထက်တန်းရှေ့နေများ	
ဦးဝင်းအောင် LL.B, D.M.L, D.B.L (စဉ်-၈၁၅၆)	ဒေါ်ခင်မာထွေး LL.B (စဉ်-၉၄၅၄)	ဒေါ်ခိုင်ခိုင်စန်း LL.B, D.B.L, D.I.L (စဉ်-၃၇၉၄)	ဒေါ်ဟန်သီဝိုး LL.B, IADCS(UK), CBDS (MOFA) (စဉ်-၃၉၄၄)

စိုးစံ(လင်း) အိမ်၊ ခြံ၊ မြေ အကျိုးဆောင်ကုမ္ပဏီ

ရုံးချုပ် - အမှတ်(၇၀)၊ ပထမထပ်၊ အင်းစိန်လမ်း၊ စံရိပ်ငြိမ်မှတ်တိုင်၊ ကမာရွတ်မြို့နယ်။
☎ - 510760, 510940, 510950, 500643, 502517, 2304311
ဗဟန်းရုံးခွဲ - အမှတ်(၂၈၇)၊ ပထမထပ်၊ ရွှေဂုံတိုင်လမ်းမ၊ ငါးထပ်ကြီးဘုရားမှတ်တိုင်၊ ဗဟန်းမြို့နယ်။
☎ - 01-552742/559320, 09 5060938, 09 5060940, 09 73500535

ကြော်ငြာစာ

မန္တလေးမြို့၊ ပြည်ကြီးတံခွန်မြို့နယ်၊ (စ)ရပ်ကွက်၊ အကွက်အမှတ်(တတ-၄၃)၊ ဦးပိုင်အမှတ်(၆၀)၅၄×၅၅လမ်းကြား၊ အနော်ရထာ×အောင်ဇေယျလမ်းကြားရှိ ဒေါ်ဟန်တင်အမည်ဖြင့် ချထားပေးသောမြေကွက်အား ဦးဝင်းအောင်[၉/မနမ(နိုင်)]၀၇၄၂၈၅၂ မြေချထားမိန့်၊ တရားရုံးကျမ်းကျိန်ချက်၊ ရပ်ကွက်အုပ်ချုပ်ရေးမှူးရုံးထောက်ခံချက်များတင်ပြ၍ အခွန်ပေးဆောင်ရန်အတွက် မြေပုံ၊ မြေရာဇ၀င် ရေးကူးခွင့်ပြုပါရန်နှင့် ဂရန်သစ်၊ အမည်ပြောင်း၊ အမှုတွဲဖွင့်လှစ်ခွင့်ပြုပါရန် လျှောက်ထားလာပါသည်။ ကန့်ကွက်လိုပါက ခိုင်လုံသောအထောက်အထားများ၊ မှတ်ပုံတင်စာချုပ်စာတမ်းများ၊ တရားရုံးဒီကရီများဖြင့် (၁၄)ရက်အတွင်း ကန့်ကွက်နိုင်ပါသည်။

ပြို့ပြစီမံကိန်းနှင့်မြေစီမံခန့်ခွဲမှုဌာန
မန္တလေးမြို့တော်စည်ပင်သာယာကော်မတီ

ကြော်ငြာစာ

မန္တလေးမြို့၊ ပြည်ကြီးတံခွန်မြို့နယ်၊ (စ)ရပ်ကွက်၊ အကွက်အမှတ်(တတ-၄၃)၊ ဦးပိုင်အမှတ်(၆၇)၅၅×၅၅လမ်းကြား၊ အနော်ရထာ×အောင်ဇေယျလမ်းကြားရှိ ဦးလင်းအောင်အမည်ဖြင့် ချထားပေးသော မြေကွက်အား ဦးဝင်းအောင်[၉/မနမ(နိုင်)]၀၇၄၂၈၅၂ မြေချထားမိန့်၊ တရားရုံးကျမ်းကျိန်ချက်၊ ရပ်ကွက်အုပ်ချုပ်ရေးမှူးရုံးထောက်ခံချက်များတင်ပြ၍ အခွန်ပေးဆောင်ရန်အတွက် မြေပုံ၊ မြေရာဇ၀င်ရေးကူးခွင့်ပြုပါရန်နှင့် ဂရန်သစ်၊ အမည်ပြောင်း အမှုတွဲဖွင့်လှစ်ခွင့်ပြုပါရန်လျှောက်ထားလာပါသည်။ ကန့်ကွက်လိုပါက ခိုင်လုံသောအထောက်အထားများ၊ မှတ်ပုံတင်စာချုပ်စာတမ်းများ၊ တရားရုံးဒီကရီများဖြင့် (၁၄)ရက်အတွင်း ကန့်ကွက်နိုင်ပါသည်။

ပြို့ပြစီမံကိန်းနှင့်မြေစီမံခန့်ခွဲမှုဌာန
မန္တလေးမြို့တော်စည်ပင်သာယာကော်မတီ

သဒ္ဒမ္မပါလ ခရီးဖြူတိုက်သစ်ကျောင်း (၆၇) ကြိမ်မြောက် တရားစခန်းဖွင့်မည်။

တောင်ဥက္ကလာပမြို့နယ် (၁၄/၂)ရပ်ကွက်၊ဇင်ယော်လမ်း၊သဒ္ဒမ္မပါလခရီးဖြူတိုက်သစ်ကျောင်းမှ ဝိပဿနာ(၇) ရက် တရားစခန်းကို (၂၁-၁၂-၁၅) မှ (၂၇-၁၂-၁၅) နေ့ထိ **သနားဖိမဂ ဆရာကြီးဦးကြည် ၏** နည်းနာနိဿယအတိုင်း ကျောင်းတိုက် ၏ ပဓာနနာယကကမ္မဋ္ဌာနာစရိယ **ဘဒ္ဒန္တသာသန (သာသနစေတမ္မာစရိယ)** ဆရာတော်ကိုယ်တိုင် ဓမ္မာနုပဿနာ သတိပဋ္ဌာန် ဝိပဿနာတရားတော်များကို ဟောကြားပြသမည်ဖြစ်ပါ၍ စခန်းဝင်မည့်ယောဂီများ (၂၀-၁၂-၁၅) ညနေ(၅)နာရီအရောက် ကြွရောက်ပါရန် နှိုးဆော်အပ်ပါသည်။

အကျိုးဆောင်အဖွဲ့ 09-73008262, 09-250199851, 01-563141

Family HOME TRAVEL TOUR ခရီးသွားရိုးလေ့ ဗဟုသုတ ဘုရားဖူးအကူအညီရှင်

မိသားစုအိမ် (Family Home Travel & Tour) ခရီးသွားလုပ်ငန်း၏ တစ်နစ်လျှင် အောက်တိုဘာလ နှင့် ဒေဖေါ်ဝါရီလ နှစ်ကြိမ်သာ စီစဉ်တဲ့ ဗုဒ္ဓဂယာခရီးစဉ်မှ ၂၀၁၆ ဒေဖေါ်ဝါရီ ခရီးစဉ်ကို မိသားစု ဘုရားဖူးကဲ့သို့ သွားရောက်နိုင်ရန် စီစဉ်ထားသော အထူးခရီးစဉ်အနေနဲ့ (၁၄)ညအမိပ်(၁၅)ရက် ခရီးစဉ်ကို ဒေဖေါ်ဝါရီလ (၂၉)ရက်နေ့တွင် ရန်ကုန်မြို့မှ စတင်ထွက်ခွာမည် ဖြစ်ပါသည်။ ခရီးစဉ်လိုက်ပါလိုပါက Passport မူရင်း သန်းခေါင်စာရင်းမိတ္တူ၊ ကာလာဇာတ်ပုံ(၆)ပုံနှင့်အတူ ကြိုတင်စာရင်းပေးသွင်းနိုင်ပါသည်။ အသေးစိတ်သိရှိလိုပါက -

ဆက်သွယ်ရန်နံပါတ်- 01-382459, 01-246819, 09-515[illegible]
09-73050726, 09-796605238 ကို ဆက်သွယ်ခေါ်ဆိုနိုင်ပါပြီး

ရန်ကုန်ပညာရေးတက္ကသိုလ်

(၂၁) ကြိမ်မြောက် မြတ်ဆရာ ပူဇော်ပွဲ

အမိတက္ကသိုလ်နှင့် မြတ်ဆရာတို့၏ ကျေးဇူးကို ဆပ်ရန် တပည့်များက စုပေါင်း၍ (၂၁)ကြိမ်မြောက် မြတ်ဆရာပူဇော်ပွဲ အခမ်းအနားကို (၃၀-၁-၂၀၁၆)ရက် စနေနေ့ နံနက်(၉)နာရီတွင် ရန်ကုန်ပညာရေးတက္ကသိုလ် (Learning Hub)တွင် ကျင်းပပါမည်။

ကျေးဇူးရှင်မြတ်ဆရာတို့နှင့် သူငယ်ချင်းများ နှစ်စဉ်တွေ့ဆုံကုသိုလ်ယူပွဲသို့ ကြွရောက်ပါရန် ဖိတ်ကြားအပ်ပါသည်။

ဆက်သွယ်လျှောက်ထားရန် မြတ်ဆရာ ပူဇော်ပွဲကျင်းပရေး ကော်မတီ

ဦးအုန်းမြင့်	ကျောင်းအုပ်(ဦးမိုး)	၉ဝ၊	၇၆၀၇၉
Dr.ဒေါ်အေးအေးမြင့်	ပါ/ချုပ်ရန်ကုန်ပညာရေးတက္ကသိုလ်	၅ဝ	၅၇၁၄၆
ဦးစိုးဝင်း	ဒုညွှန်ချုပ် (ဦးမိုး)	၅ဝ	ဝ၆၃၃၉
ဦးမျိုးသန့်	ဒုညွှန်ချုပ်	၈၆	၂၃၄၆၄
ဒေါ်ဆွေဆွေလှ	ဒုညွှန်မှူး	၄၉	၄၅ဝ၇ဝ
ဦးကျော်သောင်း	ပန်းချီ	၇၃	၆၄၇၄၉
ဦးရဲနိုးလိန်းအောင်	ဒုညွှန်မှူး (ဦးမိုး) ဒုဥက္ကဋ္ဌ	၅၁	၉၃၈၅ဝ
ဒေါ်ရီရီဝင်း	ဘဏ္ဍာရေးမှူး	၅ဝ	၆ဝ၇၆၆
ဦးစိုးမြင့်	နယူးရွှေစင်ရွှေဆိုင်	၅ဝ	၆၃၂၂၈
ဦးကျော်ဝင်း	လ/ထည်နှိမ်မှူး	၇၃	ဝ၉၁၄၃
ဦးကျော်မိုးဦး	အတွင်းရေးမှူး	၅၃	၉၄၅၅၆

ခြီ နဲ့ ခရီးသွားရတာ အရမ်းအဆင်ပြေတယ်ဆိုတဲ့! ဖိတ်ဖောက်ခံ၊ဖိတ်သစ်များအတွက်

"ဖိတ်ချမ်းသာမှုတစ်ခုကို ခရီးသွားပြင်းပြင် ရယူလိုက်ပါ။" (မှန်လုံအခေါင်မြင့်၊ Air-Con)ပါဝင်သော Tour များ

ကုန်ကြီးသီးသန့်ခရီးစဉ်

ကုန်ကြီး–အင်းလေး–ပင်းတယ–ကလော(ဘုရားစုံ)–မွေတော်ကျွန်–ထပ်စင်း
ကုလုံဆရာတော်၏ထူးခြားဖြစ်စဉ်ဖူးမြော်ရန် (အထူး)
ဟိုတယ်အိပ်စ/စား/စက်လှေ၀ (ဦးမိုး)....၄ည/၅ရက် **Dec-31 160000**

မန္တလေး၊စစ်ကိုင်း၊ပြင်ဦးလွင်၊ပုဂံ၊ညောင်ဦး၊ပုပ္ပါး၊ပခုက္ကူ၊ဘုရားစုံ
(ရွှေယိတောင်လေးထူ ပြည့်ဝပ်ပြည့်အာထူး)
ဟိုတယ်အိပ်စ/စား/စက်လှေ၀/ကား၀ (ဦးမိုး)....၄ည/၅ရက် **Dec-24-31 160000**

ဘုရားဖူးအခွင့်အရေးနှင့် မိသားစုများအတွက် စရိတ်ပြိုပြိုး ခရီးစဉ်ကား၊ရုံ၊စုံ ကား၊ဝိုးလှေ၊ ဇာတ်ပွဲ၀ေးသည်။ အမှတ်(၅၅)၊ မြန်မာ့ဂုဏ်ရောင်လမ်း၊ နတ်ရောင်း၊ရေပန်းကွက်၊ တာဝန်ဖြေ၊နွယ်၊ ရန်ကုန်ပြည်။
Ph: 09-73211079, 09-420073607, 09-49250637, 09-49734517

ရွှေကြာစည် ၄ ကျွန်းပတ်ခရီး (နေ့ရှင်-နံနက်/ည)

အလောင်းတော်ကဿပ၊ ဗုဒ္ဓာအနှီ၊ စစ်ကိုင်း(သီးသန့်) ဆက်၍– မန္တလေး ပြင်ဦးလွင်အနှီ
- တောင်ကြီး၊ အင်းလေး၊ ပင်းတယ၊ မွေတော်ကဏ္ဍ၊ ထပ်စင်းလိုက်ဂူ
- ဆက်၍–(မန္တလေး ပြင်ဦးလွင်၊ စစ်ကိုင်း၊ ကျောက်မီးပုရား)
- ပုဂံ၊ ညောင်ဦး၊ ရွယ်တော်လေးသူ၊ ပုပ္ပါး၊ ပခုက္ကူ၊ သီဟိုဠ်ရွှင်
- ပုဂံ ညောင်ဦး၊ ရွယ်တော်လေးသူ၊ ပုပ္ပါး၊ ပခုက္ကူ၊ မန္တလေး ပြင်ဦးလွင်၊ ကျောက်မီးပုရား
- ကျိုက္ကမီး ဟော်လပြိုင်၊ စက်ဓာ၊ ချားလပ်ဦးတောင်–(ထားဝယ်ရွှင်ကိုးရွှင်၊ ဟော်သမန်)
- (သာပည–ဖြတ်–မိသောက်)(အကောက်တောင်)(ဇလွန်)(နေပြည်တော်)

ခရီးထွက်ခွင့် ရှိ ကျွန်းတော်ခရီး (ခရီးရှည်-နံနက်/ည)

ကုန်ကြီး–ပုဂံ–ကျိုက်ထီးရိုး–ကျိုင်းတုံ–ကျိုင်းတောင်–ကျိုင်းလုံ–ကျိုင်းခန်–ကျိုင်းမောက်–ကျိုင်းတုံ–ကုန်ကြီး
- ကုန်ကြီး–ပုဂံ–ကျိုက်ထီးရိုး–ကျိုင်းတုံ–ကျိုင်းတောင်–ကျိုင်းလုံ–ကျိုင်းခန်–ကျိုင်းမောက်–ကျိုင်းတုံ–ကုန်ကြီး

အထူးဂုဏ်ယူဝမ်းမြောက်ခြင်း

ဦးတင်မောင်စိုး(ဆရာရတနာစိုး)သည်

ဆင်းရဲနွမ်းပါးမှုလျှော့ချရေး

သဘာဝပတ်ဝန်းကျင် ထိန်းသိမ်းရေး

သက်ရှိလောကတည်မြဲရေးအတွက်

ဝါး

စာအုပ်ဖြင့် အမျိုးသားစာပေ (သုတပဒေသာအသုံးချသိပ္ပံ)ဆု ရရှိသည့်အတွက် အထူးဂုဏ်ယူဝမ်းမြောက်မိပါကြောင်းနှင့် နိုင်ငံအကျိုးပြုစာပေများ ဆက်လက်ရေးသား နိုင်ပါစေကြောင်း ဆုမွန်ကောင်းတောင်းအပ်ပါသည်။

ဗိုလ်လောင်းသင်တန်းအမှတ်စဉ် (၄၃)မှ သူငယ်ချင်းများ

ထားဝယ်သဇင်ပန်းလှလှ
ပန်းစိုက်ပြီးသဇင်တိုင်၊ တိုင်လွတ် (၅၃၅)၊ သုမင်္ဂလာလမ်း၊ (၁၁)ရပ်ကွက်၊ တောင်ဥက္ကလာပ။
ဖုန်း-၀၁-၅၆၀၅၆၇

Trumpet Travel & Tour

ကရင်ပြည်နယ်၊ ကျိုက်ထော်ထော်ခွန်နှင့်ဘုရားစုံ၊ အထူးခရီးစဉ်။ Dec 19 ရက်မနေ့ တစ်ဦးလျှင် (၃၅၀၀၀)ကျပ်၊ (၁၀)ဦးလျှင်(၁)ဦးအခမဲ့။
ခရီးတိုင်းမြို့။ (ညလယ်စား၊ နံနက်စား၊ နေ့လည်စား၊ ရောသမ့်၊ စမ်းတာပါ၊ ခရီးသွားအာမခံ၊ သွားတိုက်ဆေး သွားတိုင်ကတ်)

ပြန်တွင်း/ပြည်ပြင်ကားမြန်မုံဘုံးရန်ရှိသည်။
VIP 41Seater Coach,Grand Cabin 9 Seater
Ph: 09-43089536, 01-532238, 01-536975, 09-5182767

B.L.T Travels

ကျိုက်ထီးရိုး (နေ့စဉ်) 8000
ချောင်းသာ (နေ့စဉ်) 12000
09-796262652, 09-73163538

ဒါနာ ဘုရားဖူးအဖွဲ့၏ စုဒ္ဓဝေသာ ဘုရားဖူးခရီးစဉ်

သံဃရန်ယနှင့် အဝိဇဟိတ ဗုဒ္ဓဌာနများ၊ နယူးဒေလီ၊ အာဂရာ
တစ်ရှိမဟာ နေရာများသို့ (၁၄ ည / ၁၅ ရက်) ခရီးစဉ် 800 USD + ၅၀၀၀၀/-
သံဃရန်ယ (၄) ဌာန နှင့် ဗုဒ္ဓဌာနများ (၇ည/ ၈ရက်) ခရီးစဉ် 700 USD + ၅၀၀၀၀/-
(နယူးဒေလီတွင် ဟိုတယ် ၂-ည အိပ် တည်းခိုပြီး။ အန္တရာယ်ရှိသော ညဘက်ကားမောင်းခရီးသွားခြင်း လုံးဝမရှိပါ။)
(၁၅)ရက်ခရီးစဉ်များ - ■ ဒီဇင်ဘာ ၂၀ ■ ဇန်နဝါရီ ၃၊ ၁၇ ■ ဖေဖော်ဝါရီ ၇၊ ၁၄၊ ၂၁၊ ၂၈ ■ မတ် ၆၊ ၁၃၊ ၂၀၊ ၂၇ ■ စက်တင်ဘာ ၃၊ ၁၀ (၈)ရက်ခရီးစဉ်များ - ■ စက်တင်ဘာ ၁၀
ဒါနဘုရားဖူးအဖွဲ့ - အမှတ် (၂၅)၊ အခန်း(အမှတ် (၃၀၃)၊ တတိယထပ်၊ ဖါတာလေးကား အမှတ် (၂)၊ ယုဇနမီးပွားရေးဘဏ်၊ ဓမ္မဝေဂီလမ်း၊ စမ်းချောင်း။
ဖုန်း - 536348, 537707, 537708, 09 500 1763, 09 501 3727, 09 256174414, 09 516 4664
ပရိယေဒေသဘာသာနာပြုအဖွဲ့ - အမှတ် (၁၃/ဂ)၊ ငါးထပ်ကြီးဘုရားလမ်း။ ဇဟန်း၊ ရန်ကုန်။ ဖုန်း - 545215, 545216, 555173
ပန္ဓလေးရုံးခွဲ-(I-6)ရတနာပန္ဓလေးအိမ်ရာ၊ လမ်း၆၀၊ ၃၁×၃၂ ကြားပြည်ကြီးပျက်ရွင်ရပ်၊ ပန္ဓလေးဈေး။ ဖုန်း - 09 402 64 8989, 09 5300305

Travel Hero
Travel & Tours Co.,Ltd

Jan: 01 ခရီးစဉ်များ
Jan: 01 / Feb:11 ခရီးစဉ်များ
ရန်ကုန်-မြန်မာပိုင် 35000 ks (တစ်ဦးခြိန်း)
[ခရီးစဉ်အားလုံး Fully Package] လူကြီးများနှင့်, သတိတရပါသော်မြန်မာ့ကြီးကြပ်ဧည့်ဝန်ထမ်းများ ပါဝင်ခြင်းမရှိ
အမှတ် - ၁၀၂၊ ဝိုလ်ချွန်လမ်း (ဓမ္မာဝိုင်လမ်း)၊ လသာမြို့နယ်၊ ရန်ကုန်မြို့။
01 - 252185 , 09 262090057 ~ 58 ~59 . travelhero.go@gmail.com

မြန်မာနိုင်ငံဆရာဝန်အသင်း
ရွေးချယ်တင်မြှောက်ပွဲကျင်းပရေးကော်မရှင်

အမှတ် ၂၄၉၊ သိမ်ဖြူလမ်း၊ မင်္ဂလာတောင်ညွှန့်မြို့နယ်၊ ရန်ကုန်မြို့

ရွေးချယ်တင်မြှောက်ပွဲကျင်းပရေးကော်မရှင်သည် မြန်မာနိုင်ငံဆရာဝန်အသင်း(ဗဟို)အလုပ်အမှုဆောင်အဖွဲ့(၂၀၁၆-၂၀၁၈) ရွေးချယ်တင်မြှောက်ပွဲကို ပွင့်လင်းမြင်သာမှုရှိပြီး တရားမှုတမှုရှိစေရန် ဆောင်ရွက်လျက်ရှိပါသည်။ အဆိုပါရွေးချယ်တင် မြှောက်ပွဲကို ၂၀၁၆ခုနှစ်၊ ဇန်နဝါရီလ ၁၆ရက် (စနေနေ့) ၉း၀၀နာရီမှ ၁۶း၀၀နာရီအထိ မြန်မာနိုင်ငံဆရာဝန်အသင်း ခန်းမဆောင် (ဘီ)၌ ကျင်းပမည်ဖြစ်ပါသည်။

၁။ ဆန္ဒမဲပေးပိုင်ခွင့်ရှိသူများ၏အရည်အချင်းသတ်မှတ်ချက်များ-

(က) ပြည်ထောင်စုသမ္မတမြန်မာနိုင်ငံတော်၏နိုင်ငံသားဖြစ်ရမည်။

(ခ) မြန်မာနိုင်ငံဆရာဝန်အသင်း၏ ရာသက်ပန်အသင်းဝင်(သို့မဟုတ်) အသင်းဝင်ကြေး အကြွေးမရှိသည့် အသင်းဝင်ဖြစ်ရမည်။

(ဂ) ပြစ်မှုကင်းရှင်းသူဖြစ်ရမည်။

(ဃ) ရွေးချယ်တင်မြှောက်ပွဲဆိုင်ရာ လုပ်ထုံးလုပ်နည်းစည်းကမ်းများကို တိကျစွာလိုက်နာနိုင်သူဖြစ်ရမည်။

၂။ မြန်မာနိုင်ငံဆရာဝန်အသင်း(ဗဟို)အလုပ်အမှုဆောင်အဖွဲ့ဝင်အဖြစ် အရွေးချယ်ခံမည့်သူများ၏ အရည်အချင်းသတ်မှတ် ချက်များ-

(က) ပြည်ထောင်စုသမ္မတမြန်မာနိုင်ငံတော်၏ နိုင်ငံသားဖြစ်ပြီး မြန်မာနိုင်ငံတွင် နေထိုင်သူဖြစ်ရမည်။

(ခ) သက်တမ်းရှိ(ဆမ) လက်ဝယ်ရှိသူ (သို့မဟုတ်) မြန်မာနိုင်ငံဆေးကောင်စီ၏ မှတ်ပုံတင်လက်ဝယ်ရှိသူဖြစ်ရမည်။

(ဂ) မြန်မာနိုင်ငံဆရာဝန်အသင်း၏ ရာသက်ပန်အသင်းဝင်(သို့မဟုတ်)အသင်းဝင်ကြေး အကြွေးမရှိသည့် အသင်းဝင်ဖြစ်ရပါမည်။

(ဃ) ပြစ်မှုကင်းရှင်းသူဖြစ်ရမည်။

(c) မိမိဆန္ဒအလျောက် ဆရာဝန်၏ အသင်း၏တာဝန်များကို ထမ်းဆောင်နိုင်သူဖြစ်ရမည်။

(စ) နိုင်ငံရေးပါတီတစ်ခုခု၏ ဗဟိုအလုပ်အမှုဆောင်ကော်မတီတွင်လည်းကောင်း၊ လွှတ်တော်တစ်ရပ်ရပ်တွင် လွှတ်တော်ကိုယ်စားလှယ်အဖြစ် တာဝန်ထမ်းဆောင်နေသူလည်းကောင်း မဖြစ်စေရ။

(ဆ) မြန်မာနိုင်ငံဆရာဝန်အသင်းမှလည်းကောင်း၊ အသင်းနှင့်ဆက်နွယ်နေသည့် လုပ်ငန်းများမှလည်းကောင်း၊ ပုံမှန်လစာနှင့်ပုံမှန်ချီးမြှင့်ငွေ ခံစားနေသူမဖြစ်စေရ

(ဇ) မြန်မာနိုင်ငံဆရာဝန်အသင်း၏ ဖွဲ့စည်းပုံအခြေခံစည်းမျဉ်းစည်းကမ်းများကို လေးစားလိုက်နာသူ ဖြစ်ရပါမည်။

၃။ ရွေးချယ်တင်မြှောက်ပွဲကျင်းပရာတွင် လျှို့ဝှက်မဲပေးစနစ်ကျင့်သုံးမည်ဖြစ်ပြီး၊ မဲအရေအတွက်အများဆုံးရရှိသူ(၂၀)ဦးကို ရွေးချယ်ပေးမည် ဖြစ်ပါသည်။

ဗဟိုအလုပ်အမှုဆောင်အဖွဲ့ဝင်အဖြစ် ရွေးချယ်ခံရန် ၁၅-၁၂-၂၀၁၅ရက်မှ ၄-၁-၂၀၁၆ရက်အတွင်း ရွေးကောက်ပွဲကော်မရှင်ရုံးခန်းတွင် နေ့စဉ်နံနက် ၁၀း၀၀နာရီမှ ညနေ ၄း၀၀နာရီအတွင်း (ရုံးပိတ်ရက်များအပါအဝင်)ဆန္ဒပြုလွှာပုံစံနှင့် ကိုယ်ရေး မှတ်တမ်းပုံစံကို လာရောက်ထုတ်ယူ၍ ၄-၁-၂၀၁၅ရက်၊ ညနေ(၄း၀၀)နာရီ နောက်ဆုံးထားပြီး လျှောက်ထားနိုင်ကြောင်း အသိပေးအပ်ပါသည်။

ဗဟိုအလုပ်အမှုဆောင်အဖွဲ့ဝင်အဖြစ် ရွေးချယ်ခံမည့် ကိုယ်စားလှယ်လောင်းစာရင်းနှင့် ၎င်းတို့၏ ကိုယ်ရေးမှတ်တမ်း များကို ၉-၁-၂၀၁၆ရက် နံနက်ပိုင်းမှစတင်၍ ရွေးချယ်တင်မြှောက်ပွဲကျင်းပရေးကော်မရှင်ရုံး၌ ကြေညာထားမည်ဖြစ်ပါသည်။

ထို့အပြင် ရွေးချယ်ပွဲဆိုင်ရာ မူဝါဒနှင့်ပတ်သက်၍ မရှင်းလင်းသော အချက်များရှိပါက အပတ်စဉ် တနလာနေ့မှ ဗုဒ္ဓဟူးနေ့ ထိ မွန်းလွဲ ၁း၀၀နာရီမှ ညနေ ၄း၀၀နာရီအတွင်း ရွေးချယ်တင်မြှောက်ပွဲ ကျင်းပရေးကော်မရှင်ရုံးခန်းတွင် လာရောက်တွေ့ဆုံ မေးမြန်းနိုင်ပါသည်။

ဥက္ကဋ္ဌ
ရွေးချယ်တင်မြှောက်ပွဲကျင်းပရေးကော်မရှင်

ဖောင်းကြွပျောက် လျှောက်ထားခြင်း

ယာဉ်အမှတ် ၇၀/၂၃၈၏ ဖောင်းကြွနံပါတ်ပြားပျောက်ဆုံး၍ ထုတ်ပေးရန် လျှောက်ထားလာပါသဖြင့် ယခင် ဖောင်းကြွနံပါတ်ပြား ပျက်ပြယ်ပါကြောင်း အများသိစေရန် ကြေညာအပ်ပါသည်။
ကုန်လမ်းပို့ဆောင်ရေးညွှန်ကြားရေးမှူးဦးစီးဌာန၊ ခရိုင်ရုံး(ရန်ကုန်အနောက်ပိုင်း)

ဒုစ်စဉ် ဝုဏ်ထူးရှင်များ ပေါ်ထွက်အောင်သင်သည့် အဌဋ္ဌအလာကို ထိန်းလျှက် ၂၀၁၄-၁၅ စာသင်နှစ် ဝုဏ်ထူးရှင်များ

ဘာသာစုံ ဝုဏ်ထူးရှင်များ

(၄) ဘာသာ ဝုဏ်ထူးရှင်
(၄) ဘာသာ ဝုဏ်ထူးရှင်
(၃) ဘာသာ ဝုဏ်ထူးရှင်
(၂) ဘာသာ ဝုဏ်ထူးရှင်

၂၀၁၆-၂၀၁၇ စာသင်နှစ်အတွက်
လူနည်းနည်းနဲ့ သင်တဲ့ကျောင်းကိုတက် ဝုဏ်ထူးများများထွက်
ဆရာယုန်ဘိုင်အို တည်ထောင်သည့်
အောင်တံခွန်
ကိုယ်ပိုင်အထက်တန်းကျောင်း
၈၊ ၉၊ ၁၀ တန်းများ
အတန်းထိန်းဆရာမများ အလိုရှိသည်။
ကျောင်းသားဖတိုက်ပြုစုစနစ်ဖြင့် သင်ကြားသည့် ဦးရေ(၂၀)တန်းခွဲများ
ATK (၁၀.၃.၂၀၁၆) ခဖွင့်မည်။ အထူးဂရုစိုက် ဘာသာစုံပိုင်းကျူရှင်များ ၈၊ ၉၊ ၁၀ တန်း နှင့် ကျား/မ (၁၀)ဦး ကန့်သတ်ဘော်ဒါ
၁။ တိုက်(၄)၊ အခန်း(၂၀၃)၊ ကျီတော်အိမ်ယာ၊ ပုဇွန်တောင်။ ဖုန်း - ၀၉ ၇၃၁ ၂၇၇ ၂၂ ၀၉ ၅၀ ၂၂ ၃၇ ၂။ မြေအမှတ် (၈၇၂)၊ ကျွန်စစ်သား(၂)လမ်း၊ ကမဘလသွယ်ရပ်ကွက်၊ ဒဂုံမြို့။ ဖုန်း - ၀၉ ၄ ၂၀၁ ၃၇ ၄ ၄

WORK AND LEARN @ MCC

B.Sc (Hons;) Business IT
အင်္ဂလန်နိုင်ငံ University of Greenwich
မှ ရိုးမြင့်သည့်
ကွန်ပျူတာ သိပ္ပံဘွဲ့

- MCC တွင် ပညာသင်ပေးရင်း အလုပ်ပါ သင်ပေးသည်
- အလုပ်အတွေ့အကြုံအတွက် On-the-Job-Training
- တတိယနှစ်တွင် တပတ်လျှင် (၂)ရက် အချိန်ပိုင်း အလုပ် စခန့်ပေးသည်
- ဘွဲ့ရပြီးသည်နှင့် Junior Software Engineer အဖြစ် အလုပ်ခန့်ထား ပေးသည်

UNIVERSITY of GREENWICH
NCC education
Microsoft Partner Learning

Opening Date 21 Dec

မြန်မာတနိုင်ငံလုံးမှ ဆက်သွယ်တက်ရောက်ရန် -
Yangon Campus Ph - 01-245762, 01-249152, 01-395512
Mandalay Campus Ph - 09-402671562, 011-202113
Naypyitaw Campus Ph - 09-31354842, 09-254148940
Yatanarpon Campus Ph - 02-5178112, 02-5178113, 02-5178132

SGS UKAS Certificate Number TH11/ 5707

(အနယ်နယ်အရပ်ရပ်မှကျောင်းသား/ကျောင်းသူများအတွက် Hostel များထားရှိပါသည်)

နန်းညီးလှိုင် ဘုရားဖူးခရီးသွားပို့ဆောင်ရေး

●မြဝတီ၊ မဲဆောက်၊ ကျောက်ကလာပ်၊ ကော့ဂွန်းဂူ၊ ရင်သေ့ပျံဂူ၊ ဘုရင်ညီဂူ (၃)ရက်။ (မဲဆောက်ကားနှင့် မြဝတီတည်ခိုခြင်း)
●တောင်ကြီး၊ အင်းလေးဖောင်တော်ဦး၊ မွေတော်ကဏ္ဍ။ ထမ့်စမ်းဂူ၊ ပင်းတယ၊ ကလော၊ အောင်ပန်း (၄)ရက်။
ဆက်၍–လွှင်ငော်တောင်ကွဲစေတီ၊ ထီးပွင့်ကန်ပါ (၆)ရက်။● မန္တလေး၊ စစ်ကိုင်း၊ မုံရွာ၊ ပြင်ဦးလွင် (၄)ရက်။
●ပုဂံ(စွယ်တော်လေးဆူ)ဗုဟ္ဓဓာတုသီဟိုဠ်ရွှင်(၄)ရက်။● ထားဝယ်ရွှင်ကိုးရွာ၊ မောင်းမကန်၊ ကျိုက္ခမီ၊ စက်ခဲ(၅)ရက်–
ဆက်၍–မြိတ်(ဘိတ်)ပါ(၇)ရက်။●မန္တလေး၊ စစ်ကိုင်း၊ ဘုရားစုံဖူးနှင့် ဝေရာစနကျောက်စိမ်းစေတီ(၁)ညအိပ်
●ဖော်လမြိုင်၊ကျိုက္ခမီ၊စက်ခဲ(၂)ရက်–ကျိုက်ထီးရိုး၊ပါ(၃)ရက်။(အဃတ်စဉ်–သောကြာ) ကားခီးလုံးဌာန ဘော်ဘိလက်ခံသည်။
●ထုံးဘိုး အကောက်တောင် နှင့် ပြည်ဘုရားစုံဖူး(စနေ)●ကျိုက်ထီးရိုး(နေ့စဉ်) ☎ 01-391577
အမှတ်(၄၂)၊လမ်းမတော်လမ်း၊ မြိုမရေးအနောက်၊ သန်လျင်မြို့နယ်။ 09-5122961
အမှတ်(၂၅၁)၊ပန်းဆိုးတန်းလမ်း(အထက်)၊ကျောက်တံတားမြို့နယ်။ 09-254340569
အမှတ်(၁၇)၊ ကျိုးကွေ့စံလမ်း၊ ကျောက်မြောင်းရေး၊ တာမွေမြို့နယ်။ 09-254821597

ဇီဝချာဇူ်သာ်ဒ်ဖ် ကျိုက်ထီးရိုး/ချောင်းသာ

ကျိုက်(၅)ကျိုက်(ကျိုက်ထီးဆောင်း)ကျိုက်ပေါလောမဲ့ရှင်၊ကျိုက်သလ္ပံ၊ကျိုက်မရော၊ ကျိုက္ခမီ)စက်ခဲကမ်းခြေဇင်းကျိုက်ရေတံခွန်၊ကမာဝတ်ဓါတ်တော်တိုက်၊နွားလဘို့တောင်၊ ဝင်းစိန်တောရအလံတစ်ရာဘုရား၊မုဒ့်ကန်ကြီး၊သထုံလ္ပေစာရံဦးဇီနဘုရား၊ဦးခန္ဓီဘုရား၊ (ဆိုင်ကျွေး တည်းခိုခန်းတည်း) (Dec 18, 24, 1) (၃၅၀၀၀/-)
Ph:09425334456,09252606649,09493239965

Lovely Myanmar Travels 09 4500 717 43 09 440 131 008

+တောင်ကြီး(ထမ့်စမ်းဂူ၊ မွေတော်ကဏ္ဍ)၊ အင်းလေး၊ ပင်းတယ၊ ကလော
+မန္တလေး ကျောက်ဓိမ်းစေတီ၊ ပြင်ဦးလွင် ဒီးဒုတ်ရေပြာဘိုင်၊ စစ်ကိုင်း၊ မင်းကွန်း
4 night 5 days Special Trip (Hotel 2 night + Restaurant)
Jan 1,15, 29 +Car Rental 45, 33, 21, 14 Seaters

ဟသ်ာတဒေသကောလိပ်/ဟသ်ာတကောလိပ်

တတိယအကြိမ် မြတ်ဆရာပူဇော်ပွဲနှင့် မိတ်ဆုံညစာစားပွဲကို အောက်ပါအစီအစဉ်အတိုင်း ကျင်းပမည်ဖြစ်ပါ၍ ကန်တော့ခံဆရာကြီး၊ ဆရာမကြီးများနှင့် တပည့်ကျောင်းသား၊ ကျောင်းသူ ဟောင်းများ တက်ရောက်ကြပါရန် လေးစားစွာဖိတ်ကြားအပ်ပါသည်။

နေ့ရက် - ၂၆-၁၂-၂၀၁၅ (စနေနေ့)
အချိန် - နေ့လယ် ၁း၀၀ နာရီ
နေရာ - ဟုန်စံစီခန်းမဆောင်၊ ဟသ်ာတမြို့

(ညနေ ၆း၀၀ နာရီတွင် မိတ်ဆုံညစာစားပွဲကို ကျင်းပမည်ဖြစ်ပြီး လက်ဆောင်ပစ္စည်းလဲလှယ်ရန် မိမိနှစ်သက်ရာပစ္စည်းများ ယူဆောင်လာကြပါရန်) ဆက်သွယ်ရန် -

ဦးလှစိုး	၀၉-၇၃၀၄၀၀၇	ဦးသန်းလွင်	၀၉-၈၅၃၄၆၃၃
ဦးစိုးသန်းရှိန်	၀၉-၂၅၀၃၅၄၉၀	ဦးအေးချိုလွင်	၀၉-၅၂၀၈၁၁
ဦးကြည်မြင့်	၀၉-၅၁၀၃၄၂	ဦးအခြူး	၀၉-၉၇၈၉၅၅၉
ဦးသန်းဌေး	၀၉-၂၅၄၀၅၅၁	ဦးဖိထူး	၀၉-၇၉၆၇၄၃၂

HIGHWAY STAR
Travels & Tours Co, Ltd

*တောင်ကြီး၊ အင်းလေး၊ ပင်းတယ၊ မိန်းမဲရဲတောင် (Scania) ၀၄၀၀၀
*ကျိုက်ထီးရိုး (ဇင်းလုံးဝှား၊ တောင်တက်ကား)
*မြဝတီ၊ မဲဆောက်၊ ဘားအံ ၈၅၀၀၀
*ကျွဲထော်ရေတံခွန်၊ ဘားအံ
*ပုဝဲ၊ ညောင်ဦး၊ ပုလွေ၊ ၀၂၀၀၀
*ဘားအံ၊ ဆားနန်ဂူဘုရား
*ကျောက်စိမ်းစေတီ၊ ရွှေပြာဘိုင်၊ ၀၂၀၀၀
*ကျိုကြီးမီ၊ ဝက်စဲ၊ ဝင်းစိန်တောရ
*ဓော်လမြိုင်၊ ဘားအံ ၇၀၀၀
*အကောက်တောင်၊ မြည်း
Dec 24 Jan 1,15,29
Scania/MAN/Hutong ကားပေါ်ကြီးများကြီး ဖေါ်ဝေရာဆရာတစ်ယောက်ချင်းကြီးများကြီး ကပ်မှတ်ပုံ
Dec 12,19,24,26 Jan 2,9,16,23,30
အမှတ်(၈၃)၊ တတိယထပ်၊ သုခမှတ်တိုင်၊ ရန်ကုန်-အင်းစိန်လမ်း လှိုင်မြို့နယ်။
09 253 235 411/422, 09 36 220 162, 09 253 241 300, 09 795 565 199, 09 250 277 537

GOLDEN STAR Travels & Tours

ရာမနီ နိုင်ငံထုတ် MAN အဆင့်မြင့်ကားများမြင့်...
◆ ပုဂံ(စွယ်တော်လေးဆူ)–ပုပ္ပါး–ပဒုတ္တရာ Dec-18,24,Jan-1
◆ မန္တလေး–ပြင်ဦးလွင်–စစ်ကိုင်း–မင်းကွန်း Dec-18,24,Jan-1
◆ တောင်ကြီး–အင်းလေး–ပင်းတယ–ကဏ္ဍ Dec-18,24,Jan-1
ကျိုက်ထီးရိုး၊ ချောင်းသာ၊ ငွေဆောင် (နေ့စဉ်)
Ph;01-703448, 209200, 09-5081580, 09-5036640

ဒိုက်ဦးမြို့ ဖအောင်ဝဲထက်၊ လယ်၊ မူကျောင်းသားဟောင်းများ ဒသမအကြိမ်မြတ်ဆရာပူဇော်မည်

ဒိုက်ဦးမြို့၊ ဖအောင်ဝဲ၊ ထက်၊ လယ်မူ၊ ကျောင်းသား၊ ကျောင်းသူဟောင်းများက အထကနှင့် မူလွန်၊ မူလတန်းကျောင်းများဖြစ်သော ဒါးပိန်စု၊ လက်ပန်တန်း၊ မြောက်ဘက်ကမ်း၊ ရွာလယ်၊ ရွာမ၊ ဘုတရာ၊ ရေလွဲ၊ ဆားကျင်း၊ နှင်းပုလဲနှင့် နတ်ကင်းကျောင်းတို့တွင် တာဝန်ထမ်းဆောင်ခဲ့ကြပြီး အငြိမ်းစားယူသွားကြသည့် အသက်(၆၀)နှစ်နှင့်အထက် ဆရာကြီး၊ ဆရာမကြီးများကို ဒသမအကြိမ်မြောက် မြတ်ဆရာပူဇော်မည်ဖြစ်ရာ ၂၀၁၅ခုနှစ်၊ ဒီဇင်ဘာလ ၂၆ရက်(စနေနေ့) နံနက်ဥနာရီတွင် အလက(ခွဲ)ရွာလယ်မြသရဖူခန်းမသို့ဆရာကြီး၊ ဆရာမကြီးများနှင့် ကျောင်းသား၊ ကျောင်းသူဟောင်းများ တက်ရောက်ကြပါရန် နှိုးဆော်ထားပါသည်။

အလျှောင်ကြေးနှင့်ပစ္စည်းများလျှောက်ထားလိုပါက
ဦးမြင့်သိန်း-၀၉-၃၁၆၁၉၇၃ ဦးဌေး-၀၉-၇၃၂၄၃၆၄၇
ဦးတင်ရွှေ-၀၉-၇၉၄၄၄၇၉၀ ဦးသိန်းအောင်-၀၉-၃၁၆၁၉၃၀
ဦးစိုးညွန့်-၀၉-၆၃၁၂၂၇ ကိုကျော်မျိုး-၀၉-၇၉၀၁၄၇၀၀၅
ကိုနောင်-၀၉-၄၂၈၁ခ၉၉၁၀ဝတို့ကို ဆက်သွယ်လျှောက်ထားနိုင်ကြောင်း။

ဗမာ့ဦးဆုံ၊ မြန်မာနိုင်ငံမီးသတ်ဦးစီးဌာန၏ အရည်အသွေးပြည့်မီကြောင်းထောက်ခံချက်ရရှိထားသည့်

ဒီကိုယ်ပိုင်ရောဂါ ကုသမှုဆေးရုံ

ကိုယ်ပိုင်ရောဂါ ကုသမှုဆေးရုံ ဖွင့်ပွဲ

ရက်စွဲ - ၂၀၁၅ ခုနှစ် ဒီဇင်ဘာလ ၂၀ ရက်

ကိုယ်ပိုင်ရောဂါ ကုသမှုဆေးရုံ ဖွင့်ပွဲ

ရက်စွဲ - ၂၀၁၅ ခုနှစ် ဒီဇင်ဘာလ ၂၀ ရက်

ဗိုလ်ချုပ်-ကကီဘို ၁၂-ရာသီဟောကိန်း

၂၀၁၆-ခုနှစ်

ပင်ရင်းမြှုပ်ရိုးရေး
အမှတ်(၂၈၆)၊ မြေညီထပ်
လမ်း- ၄၀ (အထက်)၊ ရန်ကုန်မြို့။
ဖုန်း- ၇၁၉၀၃၂၂ ၃၉၂၁၆၉၊
၀၉-၈၆၁၀၄၈၈၊ ၀၉ ၅၀၄၄၅၇၇

ထွက်ပြီ

မန္တလေးဖြန့်ချိရေး
လူထုကြီးမှားရေးစာအုပ်တိုက်
အမှတ်(၂၂၁)၊
စဂ္ဂလမ်းနှင့်ခုခုလမ်းထောင့်၊ မန္တလေးမြို့။
ဖုန်း-၀၂-၃၉၇၁၅၊ ၆၀၁၃၆

Excellent Yangon Distribution Co.,Ltd

PC,Laptop, Tablet,
Mobile Phone များအတွက်
Avira Antivirus Software
ကိုဖြန့်ချိရောင်းချလိုသော
Reseller များ အလိုရှိပါသည်။
Tel : 099 7866 0671, 099 7861 0761, 095 7781 8766
Email : avira.myanmar@gmail.com
Facebook : www.facebook.com/AviraMyanmar

စက်မှုဝန်ကြီးဌာန အမှတ်(၁၄)အကြီးစားစက်ရုံ(သာဂရ) အိတ်ဖွင့်တင်ဒါခေါ်ယူခြင်း

၁။ စက်မှုဝန်ကြီးဌာန၊ အမှတ်(၁)အကြီးစားစက်မှုလုပ်ငန်းလက်အောက်ရှိ အမှတ်(၁၄) အကြီးစားစက်ရုံ(သာဂရ)တွင် အောက်ဖော်ပြပါပစ္စည်းများအား စက်ရုံအရောက် မြန်မာကျပ်ငွေဖြင့်ဝယ်ယူလိုပါသည်။

(က) ချောဆီ(၅)မျိုး

၂။ တင်ဒါပုံစံထုတ်ပေးမည့်ရက် - ၂၁-၁၂-၂၀၁၅ရက်
၃။ တင်ဒါပိတ်မည့်ရက် - ၁-၁-၂၀၁၆ရက်
၄။ အိတ်ဖွင့်တင်ဒါပုံစံနှင့် စည်းကမ်းချက်များကို အမှတ်(၁၄)၊ အကြီးစားစက်ရုံ(သာဂရ)တွင် ၂၁-၁၂-၂၀၁၅ရက်မှစ၍ ရုံးချိန်အတွင်းလာရောက်ထုတ်ယူနိုင်ပြီး အသေးစိတ်သိရှိလိုပါက ဖုန်း-၀၆၇-၈၄၃၀၀၀၅၊ ၀၅၄-၂၄၆၇၁သို့ ဆက်သွယ်မေးမြန်းနိုင်ပါသည်။

အိတ်ဖွင့်တင်ဒါစိစစ်ရေးအဖွဲ့၊ အမှတ်(၁၄)အကြီးစားစက်ရုံ(သာဂရ)

အိတ်ဖွင့်တင်ဒါခေါ်ယူခြင်း

၁။ ဆောက်လုပ်ရေးဝန်ကြီးဌာန၊ ဧရာဝတီ၊ ရတနာအထပ်မြင့် အိမ်ရာစီမံကိန်းတွင် လျှပ်စစ်ဓာတ်အားရရှိရန်အတွက် အောက်ဖော်ပြပါလုပ်ငန်းများအား မြန်မာကျပ်ငွေဖြင့် တင်ဒါခေါ်ယူလိုပါသည်။

(က) ၂၃၀ကေဗွီ ဓာတ်အားလိုင်း (၁. ၈)မိုင် တည်ဆောက်ခြင်း
(ခ) (၁၁/၀. ၄)ကေဗွီ ဓာတ်အားခွဲရုံများ တည်ဆောက်ခြင်း

၂။ တင်ဒါရောင်းချမည့်နေ့ရက် - ၁၄-၁၂-၂၀၁၅ရက်(တနင်္လာနေ့)
၃။ တင်ဒါပိတ်မည့်နေ့ရက် - ၂၂-၁၂-၂၀၁၅ရက်(အင်္ဂါနေ့)
၄။ တင်ဒါပိတ်မည့်အချိန် - ၁၄း၀၀နာရီ
၅။ တင်ဒါပုံစံနှင့် အသေးစိတ်အချက်အလက်များကို အောက်ပါလိပ်စာများတွင် လာရောက်စုံစမ်း၀ယ်ယူနိုင်ပါသည်။

ဆောက်လုပ်ရေးဝန်ကြီးဌာန၊ မြို့ပြနှင့်အိမ်ရာဖွံ့ဖြိုးရေးဦးစီးဌာန၊ မြို့ပြအခြေခံအဆောက်အအုံ စီမံကိန်းဖွံ့ဖြိုးရေးဌာနခွဲ၊ ရုံးအမှတ်(၄၀)၊ နေပြည်တော်။ ၀၆၇-၄၀၇၆၉၈

တင်ဒါစိစစ်ရွေးချယ်ရေးကော်မတီ

ရန်ကုန်ဘတ်စ်ကား အများနှင့်သက်ဆိုင်သော ကုမ္ပဏီလိမိတက် ယာဉ်မောင်းများ ခေါ်ယူခြင်း

၁။ ရန်ကုန်ဘတ်စ်ကား အများနှင့်သက်ဆိုင်သော ကုမ္ပဏီလိမိတက်မှမြေးဆွေမည့် မော်တော်ယာဉ်လိုင်းသစ်များတွင် ခန့်ထားရန်အတွက် အောက်ဖော်ပြပါ အရည်အချင်းနှင့်ပြည့်စုံသော ယာဉ်မောင်းများ အလိုရှိပါသည်။

(က) သတ်မှတ်ယာဉ်မောင်းလိုင်စင်ရှိသူ ဖြစ်ရမည်။
(ခ) အတွေ့အကြုံရှိသော ယာဉ်မောင်းများ ဖြစ်ရမည်။
(ဂ) အသက်(၃၀)မှ (၅၅)နှစ်အတွင်း ဖြစ်ရမည်။
(မှတ်ချက်-ယာဉ်မောင်းအတွေ့အကြုံပေါ်မူတည်၍ အသက်ကို လျှော့ပေါ့စဉ်းစားမည်)
(ဃ) အနည်းဆုံးအခြေခံပညာအထက်တန်းအဆင့်ဖြစ်ရမည်။
(င) လစာခန့်ဖြင့် ခန့်ထားမည်ဖြစ်ပြီး ညီညွှတ်မှုတသော ခံစားခွင့်များရှိမည်။

၂။ သတ်မှတ်အရည်အချင်းနှင့် ပြည့်စုံသော လျှောက်ထားလိုသူများသည် အကျင့်စာရိတ္တကောင်းမွန်ကြောင်း သက်ဆိုင်ရာ ရဲစခန်းနှင့်ရပ်ကွက် ထောက်ခံချက်များ ပူးတွဲ၍ အမှတ်(၆၅)၊ လေးထောင့်ကန်လမ်း၊ မာန်အောင်ရပ်ကွက်၊ တာမွေမြို့နယ်ရှိ ရန်ကုန်ဘတ်စ်ကား အများနှင့်သက်ဆိုင်သော ကုမ္ပဏီလိမိတက်သို့ ၂၄-၁၂-၂၀၁၅ရက် နောက်ဆုံး ထား၍ လျှောက်ထားနိုင်ပါသည်။ (ဆက်သွယ်ရန်ဖုန်း-၀၉၂၆၄၅၂၄၆၂၊ ၀၉-၅၅၀၅၂၅၈)

ရန်ကုန်ဘတ်စ်ကားအများနှင့်သက်ဆိုင်သော ကုမ္ပဏီလိမိတက်

G7ကို ၁၀.၀၀၀ကျပ်တည်းနဲ့
အခုပဲ ရယူလိုက်ပါ
• မိနစ် ၁၀၀ အူရီဒူးဇုန်းအချင်းချင်းခေါ်ဆိုခွင့်
• တစ်လ Facebook အခမဲ့
• အူရီဒူးဆင်းမ်ကဒ်
ooredoo
G7
3G

THE LEAF Residence

Affordable **Luxury**

1Sq Ft **125 USD** နှင့်ညီမျှသော ကျပ်ငွေ မှစတင်၍ ... (၁ နှစ်/၃ နှစ်/၅ နှစ် ငွေပေးချေမှုပုံစံ)

၂.၇၈၈ ကျယ်ဝန်းသောနှစ် (၆၀) ဂရန်မြေပေါ်တွင် ၁၂ထပ်ခွဲ အမြင့်ရှိတာဝါ (၄) ခုဖြင့် တည်ဆောက်သည်။

- **Dec 14** မှ **17** ထိ **မန္တလေးမြို့ မြို့တော်ခန်းမ၌** အရောင်းပြပွဲရှိပါသဖြင့် လာရောက်ကြည့်ရှု ဝယ်ယူအားပေးနိုင်ပါရန် သတင်းကောင်းပါးအပ်ပါသည်။

ဒုတိယအကြိမ်အဖြစ် အခန်း 40 အား
ကျပ် 32 သိန်း မှ သိန်း 160 အထိ
ဈေးနှုန်းလျှော့၍ ရောင်းချပေးနေပါသည်။

Architect & Interior Designer: dwp Thailand — dwp | architecture + interior design

Local Architect: SPINE ARCHITECTS

Civil & Structure Designer: A&A Consultants

Mechanical & Electrical Designer: PESKO MYANMAR

Project Manager: Surbana — Surbana International Consultants Pte Ltd. (Myanmar)

Contractor: IME Construction Co., Ltd.

Sales Gallery
No.457/A, Pyay Road, 8th Quarter, Kamayut Tsp.
Yangon, Myanmar. (Next to Novotel Hotel)
Tel : 01 502178
Email : theleafresidence@gmail.com
Website : www.theleafresidence.com

ပြည်လမ်း **Novotel Hotel** ဘေးတွင် အရောင်းပြခန်း တည်ရှိပါသည်။

Developer
GLOBAL GREEN DEVELOPMENT CO.,LTD.

Hot Line : 09 977700033, 09 977700066

| ဧနှစ်ဉ် နံနက် ၁၀နာရီမှ ည ၈ နာရီအထိ (ပိတ်ရက်မရှိ) လာရောက်လေ့လာနိုင်ပါသည်။

PAN THU KHA
Travels & Tours Co., Ltd.

ခရီးစရိတ် နှင့် နှစ်သစ်ကူး အထူးခရီးစဉ်များ

Hot Line: 09 250200212, 09 5095586

ရန်ကုန်-ညောင်ဦး ခရီးစဉ် (၇ ရက်) Jan 1

Hotel & All Included

| အင်လေး ၊ မွေတောင်းကိုန် ၊ ဝေါင်ကိုင်ရေယုတမ်း ၊ တောင်ကြီး ၊ မေမြောက်ကကွေ့ ၊ ထမ်းထမ်း ၊ ပင်းတယ ၊ မြသပိတ်ရေကြောကိုင် ၊ ကလော|

ရွှမ်းပြည်နယ်တောင်ပိုင်း၏ သာယာရွှေမာဇွယ်နေရာဒေသများသို့ လည်ပတ်ရင်း

41 Seater VIP AirconExpress

တန်ခိုးကြီးရေတောင်းပြည့်ဘုရားများကို ဖူးမြော်ကြမည့် အကောင်းဆုံးဝန်ဆောင်မှုများဖြင့် ပျော်ရွှင်ဖွယ်ရာခရီးစဉ်၊

ကယားပြည်နယ် ဘုန်းနေ ရေတောင်ပြည်ရဲ့ ခရီးစဉ် (၄ ရက်) Dec 24

| လွှင်ဝကော ၊ ပိုးခြဲ ၊ ဒီဟောဆို ၊ ကယန်း |ပခေါင်| တို့၏ ပန်းတက်ရာ ၊ မွေတောင်းကကွေ့ဘုရား|

Find us on: facebook.

ကယားပြည်နယ်၏ ထင်ရှားကျော်ကြားသော တန်ခိုးကြီး ဘုရားစေတီများကို ဖူးမျှော်ပြီး
ကယားရိုးရာ ဓလေ့ရေး နှင့် ရိုးရာ အစားအစာများကို ပြည်းစမ်းကြမည့် အကောင်းဆုံးဝန်ဆောင်မှုများဖြင့် ခရီးစဉ်၊

မိုးအရေးအတွက် အကန့်အသတ်ရှိပါသဖြင့် အပြန်ဆုံးစာရင်းပေးသွင်းနိုင်ပါသည်

ပန်းတိုင်ရောက်

ရေကြီးမှုကြောင့် ကြုံတွေ့ရသော ခရီးသွားများ ကိုယ်တိုင်ကိုယ်စီ ကိုယ်ပိုင်ကိုယ်စီ ကိုယ်ကျိုးအတွက် ကိုယ်ကျိုးအတွက် "ခံလုမ်"

ကျေးဇူးတင်ပါသည်

ပန်းတိုင်ရောက်

အာရှနဂါး
Asia Dragon ကိန္နရီတိုးရိုး
ချောင်းသာ/ဒဂုံဆောင်
Ph: 01 707062, 09 799100100
01 703790, 09 797100100

ရှေ့ပင့်ကူ
မန္တလေးမဲ့ရွာ-စစ်ကိုင်းအလောင်းတော်ကသမ ၅၀၀၀၀/-
ပုဂံ၊ ညောင်ဦး၊ ပဖွယ်၊ ပခုက္ကူ ၅၀၀၀၀/- (၂ညအိပ်ခုရက်)
တောင်ကြီး၊ အင်းလေး၊ ပင်းတယ ၆၀၀၀၀/- (၃ညအိပ်ခုရက်)
(စားတည်းခြင်း)
ကားဆီဆုံးနှုန်းစစ်ပေးသည်။ Dec ၂၄ နှင့် Jan ၁ ထွက်မည်။
ဝဒု-၇၁၁၁၁၃၆၊ ၀၉-၄ ၂၃၇ ၂၀၀၄၊ ၀၉-၄၅၅ ၂ ၂၄၁၃

ကိုညာဏ် KO NYAN
Car Rental & Travel Service
ဘုရားဖူးသီးစဉ်အပျိုးပျိုး နှင့်လချုပ်အတွက်
Model မြင့် ကားသစ် မျိုးစုံ ရောင်း/ငှါ/ငှားရန်ရှိသည်။
ယာဉ်ပိုင်ရှင်များလည်း ဆက်သွယ်နိုင်ပါသည်။
09-5078440,01-551649,01-209183

NEW MOTION Travels & Tours
New Motion
အနားယူ အပန်းဖြေခြင်းသည် အနာဂတ်အတွက် အင်အားဖြစ်စေပါသည်။
ခရီးလှည့်သစ်လွင် ခရီးစဉ်
☆ တောင်ကြီးခရီးစဉ် (တောင်ကြီး ၊ အင်းလေး၊ ပင်းတယ၊ ကလော) - Dec 24,Jan 1
☆ မန္တလေးခရီးစဉ် (မန္တလေး၊ မြင်ညီးလွင်၊ စစ်ကိုင်း၊ မင်းကွန်း၊ ကျောက်စိမ်းဘုရား) - Dec 24,Jan 1
☆ ပုဂံခရီးစဉ် (ပုဂံ၊ ညောင်ဦး၊ ပဖွယ်၊ ရွယ်တော်လေးဆူ၊ ပခုက္ကူ) - Dec 24,Jan 1
☆ စစ်တွေ-မြောက်ဦးခရီးစဉ် - Dec 24
အမှတ်-16၊ ကျန်းဇောလမ်း၊ စမ်းချောင်း၊ Ph; 527 922, 538 811, 09 492 529 11, 09 492 529 22, 09 731 489 22

အရှေ့တိုင်းမင်းသမီး
အာဆင်ခြင့်ခရီးသွားဝန်ဆောင်မှုလုပ်ငန်း
အမှတ် (၁၉၄/၁၉၆)၊ ဒုတိယထပ်၊ မဟာဗန္ဓုလလမ်း
၅၁လမ်းနှင့် ၅၂လမ်းကြား၊ ပုဇွန်တောင်မြို့နယ်။
ဖုန်း ၀၉ - ၂၆၄၅၄၅၅၅၊ ၀၉ - ၇၃၁၆၁၂၁၊ ၀၁ - ၂၉၈၉၆၅
ဝန်ထမ်းများအတွက် လပေးစနစ်ဖြင့် လိုက်ပါနိုင်ရန် စီစဉ်ပေးပါမည်
- ရန်ကုန် – ဘားအံ – ကျုံထော်ရေတံခွန် နေ့ချင်းပြန်ခရီးစဉ်
- ရန်ကုန် – မော်လမြိုင် – ကျိုက္ခမီ – စက်စဲကမ်းခြေ နေ့ချင်းပြန်ခရီးစဉ်
- ရန်ကုန် – ပြည် – အကောက်တောင် နေ့ချင်းပြန်ခရီးစဉ်

ခေတ္တပေးကျပ်
စတွက်မည်ရက် (Dec 24/ Jan 2/ Jan 23) ကံစမ်းမဲအမှီအစဉ် (ဂိုးကုဒအထည်များ)

: 01-512443, 09-73017656
ရှေဘိုပေါ်ဆန်းမွေး - Ks 57000
ပုသိမ်ပေါ်ဆန်းမွေး - Ks 50000
ဖျာပုံပေါ်ဆန်းမွေး - Ks 44000

Eastern Princess
Travels & Tours Co., Ltd.
ဒီဇင်ဘာ(၂၄)/ ဇန်နဝါရီ(၂)ရက်နေ့ထွက်မည်
ဝန်ထမ်းများအတွက် (၆)လအရစ်ကျပေးစနစ်ဖြင့် လည်ပတ်နိုင်ရန် စီစဉ်ပေးပါမည်
ရန်ကုန် ➤ ပန်ကောက် ➤ ပဗွာများ (၄)ညည (၅)ရက် USD 350
ရန်ကုန် ➤ ဝင်းကမ္ဘာ (၃)ညည (၄)ရက် USD 750
Contact: No. (194/196), 2nd Floor, Between 51st & 52nd Street, Mahabandoola Street, Near Mirror Newspaper Office, Pazundaung Township, Yangon.Ph: 09-264545459, 09-73161721, 01-298965

ကိုသန့်ဇင်
CAR RENTAL
ကားမျိုးစုံကို ခရီးစဉ် လချုပ် အချိန်ပိုင်ငှားသည်။ ယာဉ်ပိုင်ရှင်များလည်း ဆက်သွယ်ပါ။

အရည်အသွေးမီ "SSD"
စိုးစန္ဒာ(၈)ပေါက်စက်အုတ်
လူကြီးမင်းတို့ဆီအရောက် အထူးအာမခံ
အုတ်အလုံး(၁)သိန်းတွင် အကျိုးပါဝင်မှု
အလုံး(၅၀၀)ခန့်သာ ပါမည်။
စက်ရုံဖုန်း - ၀၉-၅၁၆၇၅၆
၀၉-၇၉၉၇၉၁ ၂၃
သာကေတဖုန်း - ၀၉-၇၃ ၂၄၉၆၄၉

ပြင်ဆင်ဖတ်ရှုပါရန်
၆-၁၁-၂၀၁၅ ရက်နေ့ကြေးမုံ သတင်းစာ၏ စာမျက်နှာကြော်ငြာ(၆)ကန့်ကွက်နိုင်ကြောင်း ကြော်ငြာအမှတ်စဉ်(၁)ဦးမောင်မောင်သိုး(ခ)မိုးသန့်စင်+၁၏အမည်ပြောင်းတွင်လျှောက်ထားသူအမည်ဦးမောင်မောင်သိုး(ခ)မိုးသန့်စင်+၁နှင့် မြေအမည်ပေါ်ကိုးထိုလင်ဦးဟုအနှစ်ပတ်သွားပါရန်။

Taxi အိမ်ပေးငှားမည်
တောင်ဥက္ကလာပနီးသူဦးစားပေးမည်
ကယ်ဒီးနား (ပဲခြမ်း)
(CNG) DD/----
ဖင်ကောက်၊ 1.5 (ဓာတ်ဆီ) BB/---
Ph:09-421050461
09-5022780

ရန်ကုန်အနောက်ပိုင်းတက္ကသိုလ်
(၁၁)ကြိမ်မြောက် ဘွဲ့နှင်းသဘင်ကြေညာချက်

၁။ ရန်ကုန်အနောက်ပိုင်းတက္ကသိုလ် (၁၁)ကြိမ်မြောက်ဘွဲ့နှင်းသဘင်ကို အောက်ပါ အစီအစဉ်အတိုင်း ကျင်းပပြုလုပ်မည်ဖြစ်ပါသည်-
ဘွဲ့နှင်းသဘင်နေ့- ၂၁-၂-၂၀၁၆(တနင်္ဂနွေနေ့)
(က)နံနက်ပိုင်း(နံနက် ၉း၀၀နာရီ) (ခ)နေ့လယ်ပိုင်း(မွန်းလွဲ ၂း၀၀နာရီ)
-မဟာသုတေသနဘွဲ့(အထူးပြုများအားလုံး)- ဝိဇ္ဇာဝုဏ်ထူးဘွဲ့၊ သိပ္ပံဝုဏ်ထူးဘွဲ့(အထူးပြုများအားလုံး)
- မဟာဝိဇ္ဇာဘွဲ့၊ မဟာသိပ္ပံဘွဲ့(အထူးပြုများအားလုံး)- ဝိဇ္ဇာဘွဲ့(မြန်မာစာ၊ သင်္ဂီတ၊ ဒဿနိက)
- ဝိဇ္ဇာဘွဲ့(အင်္ဂလိပ်စာ၊ ပထဝီဝင်၊ အရှေ့တိုင်းပညာ)၊ သိပ္ပံဘွဲ့(ဓာတုဗေဒ၊ သင်္ချာ၊ ရူပဗေဒ၊ ES)
သိပ္ပံဘွဲ့(ရူပဗေဒ၊ သတ္တဗေဒ၊ ဘူမိဗေဒ၊ ကုန်ထုတ်ဓာတုဗေဒ၊ BT)
အစမ်းလေ့ကျင့်ခြင်း- ၂၀-၂-၂၀၁၆(စနေနေ့) နံနက်၉း၀၀နာရီ
ကျင်းပမည့်နေရာ-ဘွဲ့နှင်းသဘင်ခန်းမ၊ ရန်ကုန်တက္ကသိုလ်

၂။ ရန်ကုန်အနောက်ပိုင်းတက္ကသိုလ်၊ (၁၁)ကြိမ်မြောက်ဘွဲ့နှင်းသဘင်ကို ၂၀၁၃-၂၀၁၄ ပညာသင်နှစ်ဝိဇ္ဇာဝုဏ်ထူးဘွဲ့၊ သိပ္ပံဝုဏ်ထူးဘွဲ့ စာမေးပွဲအောင်မြင်ခဲ့ကြသူများ၊ ၂၀၁၄-၂၀၁၅ ပညာသင်နှစ်မဟာသုတေသနဘွဲ့၊ မဟာဝိဇ္ဇာဘွဲ့၊ မဟာသိပ္ပံဘွဲ့နှင့် ဝိဇ္ဇာဘွဲ့၊ သိပ္ပံဘွဲ့စာမေးပွဲ အောင်မြင်ခဲ့ကြသူများ လျှောက်ထားနိုင်ပါသည်။

၃။ ဘွဲ့နှင်းသဘင် တက်ရောက်/အဝေးရောက်လျှောက်ထားလိုသူများသည် ဘွဲ့လျှောက်လွှာများကို ရန်ကုန်အနောက်ပိုင်းတက္ကသိုလ်စာမေးပွဲနှင့် ဘွဲ့နှင်းသဘင်ဌာနခွဲတွင် နိုင်ငံသားစိစစ်ရေးကတ်ပြား(မူရင်း+မိတ္တူ)နှင့် ကျောင်းသားမှတ်ပုံတင်ကတ်ပြား(မူရင်း+မိတ္တူ)တင်ပြ
တောင်ယူလျက် လွန်ခဲ့သော(၃)လအတွင်း ရိုက်ကူးထားသောဓာတ်ပုံ(၂"×၁၅"အရွယ်)(၃)ပုံ ဖူးတွဲ၍ ဘွဲ့တက်ရောက်ယူမည့်သူများသည် ၁၅ဝဝ၀/-(ကျပ်တစ်ထောင်ငါးရာတိတိ)ကို လည်းကောင်း၊ အဝေးရောက်ဘွဲ့ယူမည့်သူများသည် ၁ဝဝ၀/-(ကျပ်တစ်ထောင်တိတိ)ကို လည်းကောင်း ငွေလက်ခံဌာနသို့ ပေးသွင်းလျှောက်ထားကြရပါမည်။

၄။ နယ်မှလျှောက်ထားလိုသူများသည် သတ်မှတ်ကြေးများကို ငွေလက်ခံဌာနစိတ်၊ ရန်ကုန်အနောက်ပိုင်းတက္ကသိုလ်၊ ထန်းတပင်မြို့နယ်သို့လိပ်မူ၍ စာတိုက်ငွေပို့လွှာ(Postal Money Order) ဖြင့်ပေးပို့ပြီးအောက်ခြေတွင် လျှောက်လွှာရှင်အမည်၊ နိုင်ငံသားစိစစ်ရေးကတ်ပြားအမှတ်၊ ဘွဲ့ရစာမေးပွဲအောင်မြင်သည်ခုနှစ်၊ ခုံအမှတ်၊ အထူးပြုဘာသာစသည်တို့ကို တိကျစွာဖော်ပြ ရပါမည်။

၅။ ရန်ကုန်တိုင်းဒေသကြီးအတွင်းမှ မှတ်ပုံတင်ငွေပို့လွှာဖြင့် လျှောက်ထားလာခြင်းကို လုံးဝခွင့်မပြုပါ။

၆။ ဘွဲ့နှင်းသဘင်လျှောက်လွှာတင်သွင်းခြင်းကို ၁၈-၁၂-၂၀၁၅ ရက်မှ ၁၅-၁-၂၀၁၆ရက်အထိ ရုံးချိန်အတွင်း လျှောက်ထားနိုင်ပါသည်။

၇။ ဘွဲ့နှင်းသဘင်အခမ်းအနားသို့ တက်ရောက်ရန် လျှောက်ထားပြီး ပျက်ကွက်သူများ၏ ဘွဲ့လက်မှတ်များကို အဝေးရောက် ဘွဲ့လက်မှတ်များ ထုတ်ပေးသည့်အချိန်မှသာ ထုတ်ပေးမည်ဖြစ်ပါသည်။

၈။ ဘွဲ့နှင်းသဘင် အစမ်းလေ့ကျင့်ပွဲဝင်ခွင့်လက်မှတ်နှင့် ဘွဲ့ဝတ်စုံငှားရမ်းခွင့်ထောက်ခံစာကို ၁၅-၂-၂၀၁၆ရက်(တနင်္ဂနွေ)မှစတင်၍ ရန်ကုန်အနောက်ပိုင်းတက္ကသိုလ် ဘွဲ့နှင်းသဘင်ဌာနခွဲတွင် ထုတ်ပေးပါမည်။

၉။ အစမ်းလေ့ကျင့်ခြင်းနှင့် ဘွဲ့နှင်းသဘင်အခမ်းအနားတက်ရောက်သူများသည် မြန်မာ့ရိုးရာယဉ်ကျေးမှုနှင့် လျော်ညီသော မြန်မာဝတ်စုံ၊ တိုင်းရင်းသားဝတ်စုံ၊ အနောက်တိုင်းဝတ်စုံ(အမျိုးသား) တို့မှ မိမိကြိုက်နှစ်သက်ရာဝတ်စုံကို အပြည့်အစုံဝတ်ဆင်၍ တက်ရောက်ရပါမည်။ မြန်မာ့ယဉ်ကျေးမှုနှင့် မဆီလျော်သောဝတ်စားဆင်ယင်မှုဖြင့် ဘွဲ့နှင်းသဘင်သို့တက်ရောက်ခွင့်ပြုမည် မဟုတ်ပါ။

၁၀။အသေးစိတ်သိလိုသော အချက်အလက်များရှိပါက ရန်ကုန်အနောက်ပိုင်းတက္ကသိုလ် စာမေးပွဲနှင့် ဘွဲ့နှင်းသဘင်ဌာနခွဲ တယ်လီဖုန်းအမှတ်-၆၁၃၈၃၃၃၊ ၆၁၃၈၀၁(လိုင်းခွဲ-၁၁၂)သို့ ဆက်သွယ် စုံစမ်းနိုင်ပါသည်။

၁၁။ ယခင်ဘွဲ့နှင်းသဘင်များတွင် ဘွဲ့လျှောက်ထားရန်ပျက်ကွက်ခဲ့သူများသည် အဝေးရောက်ဘွဲ့သာ လျှောက်ထားနိုင်ပါသည်။

ယဉ်မင်းသန့်(မော်ကွန်းထိန်း)
ရန်ကုန်အနောက်ပိုင်းတက္ကသိုလ်

ငှားမည်
ကမာရွတ်၊ ဘုရင့်နောင်လမ်း၊
ရွှေစံပယ်ရိပ်မွန်၊မြေညီတိုက်ခန်းကျယ်
(Aircon 4လုံး)
Ph:09-791017534

ငှားမည်
လှိုင်မြို့နယ်၊ သံလမ်းလမ်းသွယ်၊ လမ်းမကြီးနှင့်နီးမြေ(၆၅' × ၁၀၀')၊
အိမ် (၃၀' × ၅၀') BN-၂ထပ်၊
ရေ၊ မီး၊ ဖုန်း၊ ပါဝါမီတာ၊
၁၅သိန်း။
ဖုန်း-၀၉-၅၁၄၉၆၈၉

International Fund for Agricultural Development

VACANCY ANOUNCEMENT FOR NATIONAL
Country Programme Officer at NO-C Level
IFAD Country Office in Naypyidaw, Myanmar
Fixed Term, 2 years (renewable)

IFAD
Investing in rural people

IFAD is an International Financial Institution and a Specialized United Nations Agency whose mission is to enable poor rural people to overcome poverty. IFAD's headquarters is in Rome, Italy, and its staff work with poor rural people and their governments, communities and organisations in more than 90 countries to develop and finance programmes and projects aimed at increasing agricultural productivity and incomes. The Programme Management Department (PMD) is responsible for the overall lending programme of the Fund, and is composed of five regional divisions (Asia and the Pacific; East and Southern Africa; Latin America and the Caribbean; Near East, North Africa and Europe Division), Environment and Climate Division and Technical Advisory Division.

The post is to be based in Naypyidaw and under the overall supervision of the Country Programme Manager (CPM), the Country Programme Officer (CPO) for Myanmar will represent IFAD on a full-time basis to establish contacts and a regular flow of information between IFAD and the Government and Development Partners. The CPO will: (i) Contribute to the implementation of the result-based COSOP; (ii) Provide implementation support to management of the IFAD-financed projects; (iii) Improve knowledge management of innovations that improve the livelihoods of the poor and other disadvantaged groups in a sustainable manner; (iv) Support in policy dialogue in order to develop an enabling environment for sustainable pro-poor development; and (v) Promote partnership with government institutions, private sector, civil society, UN agencies and other donors.

For more information please

visit:https://jobs.undp.org/cj_view_job.cfm?cur_job_id=62145. The applicants are required to apply on-line via the web site by above mentioned link. Female candidates are encouraged to apply.Only short-listed candidates will be contacted for final assessment (i.e. interview and technical written exam) and will be requested to complete IFAD Personal History Form (PHF) at a later stage.Closing date: **19 January 2016**

ဖောင်းကြွပျောက် လျှောက်ထားခြင်း
ယာဉ်အမှတ် 8D/1234 ၏ ဖောင်းကြွနံပါတ်ပြားပျောက်ဆုံး၍ ထုတ်ပေးရန် လျှောက်ထားလာပါသဖြင့် ယခင်ဖောင်းကြွ နံပါတ်ပြားပျက်ပြယ်ပါကြောင်း အများသိစေရန် ကြေညာအပ်ပါသည်။ ကညန(ရွာသာကြီး)

ဝန်ထမ်းအလိုရှိသည်။

1 Company Assistant ကျား/မ (၃)ဦး
ဘွဲ့ရရှိပြီးသူဖြစ်ရမည်။ အင်္ဂလိပ်စာ ရေးဖတ်၊ပြောကျွမ်းကျင်ရမည်။Computer Typing ကျွမ်းကျင်စွာအသုံးပြုနိုင်ရမည်။
2 Account မ (၃) ဦး
ဘွဲ့ရရှိပြီးသူဖြစ်ရမည်။ (LCCI 3)အောင်မြင်ပြီးသူဖြစ်ရမည်။ လုပ်ငန်းအတွေ့အကြုံအနည်းဆုံး(၁)နှစ်ရှိရမည်။
3 Audit မ (၃)ဦး
ဘွဲ့ရရှိပြီးသူဖြစ်ရမည်။Auditပိုင်းတွင်လုပ်ငန်းအတွေ့အကြုံအနည်းဆုံး(၁)နှစ်ရှိရမည်။
4 Driver (ရုံး / အိမ်) ကျား (၃)ဦး
5 အရောင်းဝန်ထမ်း ကျား/မ (၁၀)ဦး
ပညာအရည်အချင်းအနည်းဆုံး(၁၀)တန်းရှိရမည်။ဖြတ်လတ်တက်ကြွ၍အရောင်းကိုစိတ်ပါဝင်စားသူဖြစ်ရမည်။ဆက်ဆံရေးပေါ့ပြစ်ကောင်းမွန်ရမည်။
6 လုံမြိုရေး ကျား/မ (၅)ဦး
လုပ်ငန်းအတွေ့အကြုံအနည်းဆုံး(၁)နှစ်ရှိရမည်။ကျန်းမာရေးကောင်းမွန်သူဖြစ်ပြီးနေ့/ည တာဝန်ထမ်းဆောင်နိုင်သူဖြစ်ရမည်။

အမှတ် (၅၂/၅၄)၊ အခန်း(၁၆)၊(၄)လွှာ၊ဗိုလ်အောင်ကျော်လမ်း
ဝိုလ်တဝေါင်မြို့နယ်၊ ရန်ကုန်မြို့။

ချက်ချင်း CV တင် ၊ ချက်ချင်း Interview ဝင်ရမည့်
Part Time Job - *Urgent Need*

Call Center Staff 5000Kyats / Per Day M/F(30)
- Mininum 10 Standard Passed , Any Graduate , No Prior Working Experience is Required.
- Good Communication Skills
- Computer Typing Skills (20 Word Per Minute),Knowledge in Using Smart Phone
- At Least 4 Days / Week , Work During 6PM to 11PM , Ferry Provided .
- Age Under 30

VAC
VALUE ADDED CONSULTANCY
No. 118, 6th Floor, 23rd Street, Latha Township, Yangon
Ph: 01-395921 ,01-395922, 09-5102094,09-73022727

Modern Myanmar Travels

ကားမီးဖိုးလုံးကား အထူးစီစဉ်ပေးပါသည်။

- တောင်ကြီး၊အင်းလေး၊မွေတောင်ကဏ္ဍ။ Hotel Package 129000
- မန္တလေး၊ ပြင်ဦးလွင်၊ စစ်ကိုင်း၊ ကျောက်ခဲမိုးဝေတီ 120000
- ပုဂံ၊ မုတ္တမ၊ ရွယ်တော်လေးဆူ၊ မစုတ္တာ။ 120000
- ထားဝယ်ရှင်ကိုးရှင်း၊ မျှော်ရစ်၊ မောင်းမကန် 180000

ကျိုက်ထီးရိုး(၈နေ့၁ည) Guest 35000, ရေကြောင်းသုံး(၈နေ့) Hotel 50000, ရွှေဆောင်(၈ရက်) Hotel 52000

Dec 18,24 Jan1,8

၂၃၆၊ ၃၉လမ်း(အထက်)၊ ကျောက်တံတား- 09-450047016,09-253540004

ဟိုတယ်နှင့်ခရီးသွားညွှန်ကြားမှူဦးစီးဌာန၏ ကြီးကြပ်ဦးဆောင်မှုဖြင့်အောက်ဖော်ပြပါ ဟိုတယ်ဧည့်ဝန်ဆောင်မှု သင်တန်းများအား Star Resources ဟိုတယ်နှင့် ခရီးသွားလုပ်ငန်းသင်တန်းဌာနတွင် ဖွင့်လှစ်သွားပါမည်

စဉ်	သင်တန်းအမျိုးအစား	အနည်းဆုံးပညာအရည်အချင်း
၁။	ဧည့်ကြိုလုပ်ငန်းသင်တန်း(အဆင့် ၁)	ဒုတိယနှစ်၊ ဘွဲ့ရများ
၂။	အိပ်ခန်းဆောင်ထိန်းသိမ်းရေး သင်တန်း (အဆင့် ၁)	တက္ကသိုလ်ဝင်တန်း
၃။	အစားအစာနှင့်အဖျော်ယမကာဧည့်ခံ ကျွေးမွေးရေးသင်တန်း (အဆင့် ၁)	တက္ကသိုလ်ဝင်တန်း
၄။	အစားအစာနှင့်အဖျော်ယမကာထုတ်လုပ်ရေးသင်တန်း (အဆင့် ၁)	တက္ကသိုလ်ဝင်တန်း
၅။	နိုင်ငံတကာမုန့်မျိုးစုံထုတ်လုပ်ရေး သင်တန်း (အဆင့် ၁)	၅၂သင်တန်းဌာနမှ အခြေခံ (အဆင့် ၁) အစားအစာထုတ်လုပ်ရေးသင်တန်းတက်ရောက်ပြီးသူ ဖြစ်ရမည်။
၆။	ဟိုတယ်ထိန်းသိမ်းမှုဆိုင်ရာ ကြီးကြပ်ရေးသင်တန်း (ဘဏ္ဍာရေး) (အခန်းဌာန)၊ (အစားအစာနှင့် အဖျော်ယမကာဌာန) (အဆင့်၂)	စီးပွားရေး ပညာဘွဲ့ရရှိပြီးသူ (သို့)ဘွဲ့တစ်ခုခုရပြီးစာရင်းကိုင်ပညာအခြေခံ ကျွမ်းကျင်သူ ဟိုတယ်နှင့် ခရီးသွားလာရေးလုပ်ငန်းသင်တန်းဌာနမှ သက်ဆိုင်ရာဌာန၏ အဆင့်(၁) သင်တန်း တစ်ခုအောင်မြင်ပြီး၊ ဘွဲ့ရသူ(သို့) တစ်နှစ်လုပ်ငန်းအတွေ့အကြုံရှိ၊ ဘွဲ့ရရှိသူ ဖြစ်ရပါမည်။

သင်တန်းကာလ - (၂၁.၁၂.၂၀၁၅) မှ (၂၂.၂.၂၀၁၆) ရက် အထိ။

သင်တန်းဆိုင်ရာအချက်အလက်များဆက်သွယ်စုံစမ်းရန် -

လျှောက်လွှာများကို မြေနီကုန်းရှိ Star Resources ဟိုတယ်နှင့် ခရီးသွားလုပ်ငန်းသင်တန်း ဌာနတွင် ထုတ်ယူနိုင်ပြီး ဖာတ်ပုံတစ်ပုံ၊ ပညာအရည်အချင်း မိတ္တူ။ ကျွန်းမာရေး ထောက်ခံစာ၊ ရပ်ကွက်အုပ်ချုပ်ရေးမှူး ရုံးထောက်ခံစာ တို့ကိုပူးတွဲတင်ရမည်။

Star Resources ဟိုတယ်နှင့်ခရီးသွားလုပ်ငန်းသင်တန်းဌာန

အမှတ်(၂၆၇)၊ အခန်း(၂၀၂)၊ ဒဏ်စင်တာ(၂)ရှေ့၊ ပြည်လမ်း၊ မြေနီကုန်း၊ စမ်းချောင်းမြို့နယ်၊

ဖုန်း ။ ။ ၀၁- ၅၂၃ ၂၀၀၊ ၂၃၀ ၄၀၂၀၊ ၂၃၀ ၄၀၂၁၊ ၅၂၃ ၆၂၃၊ ၀၉ ၅၀၂၀ ၃၀၂။ email: info@staresources.com

(၃၅)ကြိမ်မြောက် (၄၅)ရက်တရားစခန်းဖွင့်ပွဲ

ရန်ကုန်တိုင်းဒေသကြီး၊ လှည်းကူးမြို့နယ်၊ ရုံးဟောင်းလမ်း၊ မြို့ကြီးကုန်းရိပ်သာရပ်ကွက်၊ အပြည်ပြည်ဆိုင်ရာ ဗောဓိအေးငြိမ်းရိပ်သာ မောင်းထောင်ဓြေဇင်းတောရတိုက်ခွဲ၊ ဆရာတော် အရှင်ကေလာသသည် မောင်းထောင်ဓြေဇင်းတောရဆရာတော်ကြီး၏ ကန္ဒီနည်းဥပနိသယ နည်းစနစ်အတိုင်း သမထဝိပဿနာ(၄၅)ရက် တရားစခန်းကို ၁၃၇၇ခုနှစ်၊ နတ်တော်လပြည့်ကျော် (၁)ရက်၊ ၂၇-၁၂-၂၀၁၅ရက်(တနင်္ဂနွေ)၌ ဖွင့်လှစ်မည်ဖြစ်ရာ တရားစခန်းဝင်ရောက်လိုသည့် ယောဂီများသည် မည်သည့်စခန်းဝင်ကြေးမှ ပေးစရာမလိုဘဲ ကြိုတင်စာရင်းပေး ဝင်ရောက်နိုင်ပါသည်။

ဆက်သွယ်ရန်
အပြည်ပြည်ဆိုင်ရာဗောဓိအေးငြိမ်းရိပ်သာ
ရုံးဟောင်းလမ်း၊ မြို့ကြီးကုန်းရိပ်သာရပ်ကွက်၊
လှည်းကူးမြို့နယ်၊ ရန်ကုန်တိုင်းဒေသကြီး။
ဖုန်း-၀၁၆၂၉၁၃၊ ၀၉-၂၀၃၃၄၄၄၊ ၀၉-၃၃၀၃၃၃၊ ၀၉-၃၉၅၃၀၆၀၈၊ ၀၉-၂၅၀၆၆၆၂၀၆

Student's Companion

- ဒီဇင်ဘာလ (No. 7) ထွက်ပြီ။
- (၄)တန်း၊ (၈)တန်း၊ (၁၀)တန်း အင်္ဂလိပ်စာဘာသာရပ် စာမေးပွဲအထူးထုတ် ဒီဇင်ဘာလကုန် ထွက်မည်။

ဖြန့်ချိရေး - ၀၉-၇၉၁၆၂၁၆၈၁၁၊ ၀၉-၇၃၀၅၂၄၉၉၀၊ ၀၉-၇၉၅၄၅၆၇၉၅

ရန်ကုန်စက်မှုတက္ကသိုလ် ကျောင်းအဝင်သက် နှစ်(၂၀)ပြည့် အထိမ်းအမှတ် သူငယ်ချင်းများတွေ့ဆုံပွဲ

တို့တစ်တွေ--ရွှေးဟောင်းနှောင်းဖြစ်လေးတွေ ပြန်ပြောင်းအောက်မေ့ ပြောဆိုကြရင်း၊ ကျောင်းအဝင် နှစ်နှစ်ဆယ်ပြည့် အထိမ်းအမှတ် အမှတ်တရ ညလေးကို ပျော်ရွှင်ဖွယ်ရာ အစီအစဉ်လေးတွေနဲ့အတူတူ ဖြတ်သန်းကြရအောင်။ ၁၉၉၅ခုနှစ်၊ နိုဝင်ဘာမှာ ကျောင်းအတူဝင်ခဲ့ကြတဲ့ သူငယ်ချင်းများ၊ ၂၀၀၂ခုနှစ် စက်တင်ဘာမှာ ကျောင်းအတူပြီးခဲ့ကြတဲ့ သူငယ်ချင်းများ၊ ပြည်တွင်းပြည်ပ၊ ရပ်ဝေးရပ်နီးမှ သူငယ်ချင်းအားလုံးကို ပျော်ပျော်ရွှင်ရွှင်ပါဝင်ဆင်နွဲကြပါရန် ချစ်ခင်မြတ်နိုးစွာ ဖိတ်ခေါ်အပ်ပါသည်။

ခင်မင်ကျွမ်းဝင်ခဲ့ရတဲ့ သူငယ်ချင်းတွေကို ပြန်ပြောင်းသတိရတဲ့အချိန်လောက် ပျော်ဖို့ကောင်းတဲ့ချိန်ကိုယ့်မှာမရှိ(ဝိလံ့ရှိတ်စဝီးယား)

အစီအစဉ်
နေ့ရက် - ၂၆-၁၂-၂၀၁၅ရက်
အချိန် - ညနေ ၆နာရီ
နေရာ - White Rice Restaurant ကန်တော်ကြီး၊ရန်ကုန်
ဆက်သွယ်ရန်
ကိုဇင်မင်းလတ်(ခ)ကိုကြားဟိုး 09-264567501
မလဲ့လဲ့စိုး 09-250700009
ကိုအောင်သူထွန်း 09-5176598
မမြသီတာအောင် 09-5501896
မတင်ထွေးဝင်း 09-5025351
ကိုချိုအေး 09-254557887

နိုင်ငံတကာအသိအမှတ်ပြု ဖွံ့ဖြိုးမှု(၅)ရေပ်ကို အခြေခံသည့် မူကြိုပညာရေး

nurture preschool
"A member of GETC"
Pre-school
Emotional Development(EQ) Intellectual Development(IQ) Moral Development Physical Development Social Development
www.nurturepreschoolmm.com

စမ်းချောင်း - 09262963774/5 လှိုင် - 530097, 09254148005 တာမွေ - 549590, 09254148006

ဝမ်းနည်းကြေကွဲခြင်း
ဦးသောင်းညွှန့်
အသက်(၈၆)နှစ်

ရေကြောင်းပို့ဆောင်ရေးညွှန်ကြားမှူးဦးစီးဌာန ရေကြောင်းအင်ဂျင်နီယာဌာနခွဲ ညွှန်ကြားရေးမှူး ဦးစိုးနိုင်(၁) ဇနီး ဒေါ်နော်ရိုဒီး၏ ချစ်လှစွာသော ဖခင်သည် ၁၂-၁၂-၂၀၁၅ (စနေနေ့) နံနက် ၃ နာရီတွင် ကွယ်လွန်သွားကြောင်း သိရှိရပါသဖြင့် မိသားစုနှင့်အတူ ထပ်တူဝမ်းနည်းရပါသည်။

ရေကြောင်းအင်ဂျင်နီယာဌာနခွဲ မှ
အရာထမ်း၊ အမှုထမ်းများ

ဝမ်းနည်းကြေကွဲခြင်း
သခင်တင်ဦး(ဗိုလ်သခင်ဆရာ)
အသက်(၉၄)နှစ်

မကွေးတိုင်းဒေသကြီး၊ တောင်တွင်းကြီးမြို့၊ မိချောင်းရဲနေ (ဦးဘသစ်-ဒေါ်အေးတင်) တို့၏သား၊ ရန်ကုန်မြို့၊ မရမ်းကုန်းမြို့နယ်၊ (၉)မိုင်၊ ဝိဇ္ဇာလမ်း၊ အမှတ်(၂၃)နေ (ဒေါ်ညွှန့်ညွှန့်ဆွေ)၏ ခင်ပွန်း၊ ဦးဆုတင်(Ace Dragon Co., Ltd) - ဒေါ်စိုးဝိုးရီ(ခိုင်မာသောပန်းတိုင်ဆောက်လုပ်ရေး)၏ဖခင်သည် ၁၀-၁၂-၂၀၁၅ (ကြာသပတေးနေ့)တွင် ကွယ်လွန်သွားကြောင်း ကြားသိရပါသဖြင့် ကျန်ရစ်သူမိသားစုနှင့်အတူ ထပ်တူထပ်မျှ ဝမ်းနည်းကြေကွဲရပါသည်။

RGK-ZNA Group
Managerment and Staff

ဝမ်းနည်းကြေကွဲခြင်း
ဦးသောင်းညွှန့်
အသက်(၈၆)နှစ်

ရေကြောင်းပို့ဆောင်ရေးညွှန်ကြားမှူးဦးစီးဌာန ရေကြောင်းအင်ဂျင်နီယာဌာနခွဲ ညွှန်ကြားရေးမှူး ဦးစိုးနိုင်(၁)-ဒေါ်နော်ရိုဒီးတို့၏ ချစ်လှစွာသောဖခင်သည် ၁၂-၁၂-၂၀၁၅ (စနေနေ့) နံနက် ၃ နာရီတွင် ကွယ်လွန်သွားကြောင်း သိရှိရပါ သဖြင့် မိသားစုနှင့်အတူ ထပ်တူဝမ်းနည်းကြေကွဲရပါသည်။

ရေကြောင်းလုပ်ငန်းဌာနခွဲ မှ
အရာထမ်း၊ အမှုထမ်းများ

ဝမ်းနည်းကြေကွဲခြင်း
ဦးထွန်းဦး(တံတားမြို့၊ ကျောက်တန်းမြို့နယ်)
အသက်(၇၈)နှစ်

မြန်မာ့သစ်လုပ်ငန်း၊ သစ်ထုတ်ရေးဌာန(ရုံးချုပ်)မှ လက်ထောက်မန်နေဂျာ(သစ်ထုတ်ရေး) ဦးဆွေတင့်၏ဖခင်ကြီး ဦးထွန်းဦး(တံတားမြို့၊ ကျောက်တန်းမြို့နယ်)သည် ၇-၁၂-၂၀၁၅ ရက်ည ၈ နာရီတွင် မင်္ဂလာဒုံတပ်မတော်ဆေးရုံကြီး၌ ကွယ်လွန်သွားကြောင်း သိရှိရပါသဖြင့် မိသားစုနှင့်အတူ ထပ်တူထပ်မျှ ဝမ်းနည်းကြေကွဲရပါသည်။

၂၀၀၁ ခုနှစ်၊ သစ်တောတက္ကသိုလ်ကျောင်းဆင်းသူငယ်ချင်းများ

ဝမ်းနည်းကြေကွဲခြင်း
ဒေါ်လှလှ
အသက်(၇၉)နှစ်

ရန်ကုန်မြို့၊ အမှတ်(၃၀)၊ မင်္ဂလာလမ်း၊ စမ်းချောင်းမြို့နယ်နေ ဦးလှမောင်ရွှေ (Special Advisor,Myanmar Peace Center)-ဒေါ်တင်တင်ဦးတို့၏ မိခင်ကြီး ဒေါ်လှလှသည် ၇-၁၂-၂၀၁၅ရက် နံနက် ၆း၄၅နာရီတွင် ဒဏ်ရိုမြို့နယ်၊ အမှတ်(၂)တပ်မတော်ဆေးရုံကြီး၌ ကွယ်လွန်သွားကြောင်းသိရှိရပါသဖြင့် မိသားစုနှင့်အတူ ထပ်တူထပ်မျှ ဝမ်းနည်းကြေကွဲရပါသည်။

ဦးစာလေး

Managing Director နှင့် Director အဖွဲ့ဝင်များ
Bussiness Promotion International Trading Co., Ltd
Bawa Trading Pte Ltd(Singapore)

ဝမ်းနည်းကြေကွဲခြင်း
ဒေါ်နွဲ့ဝင်း(ညြသမ-ဆေးတိုက်)
အသက်(၇၅)နှစ်

မြန်မာနိုင်ငံမူးယစ်ဆေးဝါးဆန့်ကျင်ရေးအသင်း၊ ဗိုလ်တထောင်မြို့နယ်မှ အတွင်းရေးမှူး ဦးဌေးဝင်း၏မိခင် ဒေါ်နွဲ့ဝင်းသည် ၁၀-၁၂-၂၀၁၅ ရက် မွန်းလွဲ ၁ နာရီတွင် ကွယ်လွန်သွားကြောင်း သိရှိရပါသဖြင့် ကျန်ရစ်သူမိသားစုနှင့် ထပ်တူထပ်မျှ ဝမ်းနည်းကြေကွဲရပါသည်။

အမှုဆောင်အဖွဲ့
မြန်မာနိုင်ငံမူးယစ်ဆေးဝါးဆန့်ကျင်ရေးအသင်း
ဗိုလ်တထောင်မြို့နယ်

ဝမ်းနည်းကြေကွဲခြင်း
ဦးမြည်ရှိ
အသက်(၇၅)နှစ်

B.Sc Engg;(Civil)

ဒု-အင်ဂျင်နီယာချုပ်(ရေသန့်-ငြိမ်း)၊ ဖြည်သူ့ဆောက်လုပ်ရေးလုပ်ငန်း

ရန်ကုန်မြို့၊ ဗဟန်းမြို့နယ်၊ ကိုယ့်မင်းကိုယ့်ချင်းလမ်း၊ အမှတ်(၃၉-စီ)နေ ဒေါ်တင်ရီ(အထပ်-ငြိမ်း)၏ ခင်ပွန်း၊ ဦးမြသက်အောင်-ဒေါက်တာချိုချိုသက်၊ ပိုလ်မှူးမိုးဟိန်းတင်(ငြိမ်း)-ဒေါ်မြသီတာ၊ ဦးစိုးမင်းထွန်း-ဒေါ်မြတ်ရည်၊ ဦးညိုထွန်းအေး-ဒေါ်မြင့်ခိုင်သီတို့၏ ကျေးဇူးရှင်ဖခင်၊ ကိုအောင်ညိုသက်၊ (ကိုမြ မင်းသက်) ကိုခန့်ဇဲဟိန်း၊ မမြမျက်သွယ်ဟိန်း၊ မောင်ကျော်အောင်ခန့်၊ မရည်မွန်ထွန်း၊ မောင်မင်းမြတ်ထွန်းတို့၏ ချစ်လှစွာသောအဘိုး ဦးမြည်ရှိ အသက် (၇၅)နှစ်သည် စ-၁၂-၂၀၁၅ (အင်္ဂါနေ့)တွင် ကွယ်လွန်သွားကြောင်းသိရှိရပါသဖြင့် မိသားစုနှင့်အတူ ထပ်တူထပ်မျှ ဝမ်းနည်းကြေကွဲရပါသည်။

ဦးမောင်အေးနှင့်ဒေါက်တာအေးအေးမြင့်
Kyaw Thar Engineering & Construction Group Co.,Ltd.

ဝမ်းနည်းကြေကွဲခြင်း
ဦးစိုးမြင့်
အသက်(၆၂)နှစ်

မန်နေဂျာ၊ ဂမုန်းပွင့် (ဘိုကလေးစျေး)

ဂမုန်းပွင့်(ဘိုကလေးစျေး) မန်နေဂျာ ဦးစိုးမြင့်(၆၂)နှစ်သည် ၁၂-၁၂-၂၀၁၅ (စနေနေ့) နံနက် ၄ နာရီတွင် ကွယ်လွန်သွားကြောင်း သိရှိရပါသဖြင့် မိသားစုနှင့် ထပ်တူထပ်မျှ ဝမ်းနည်းကြေကွဲရပါသည်။

ဂမုန်းပွင့်မိသားစု

ကန့်ကွက်နိုင်ပါကြောင်း

ဒဂုံမြောက်မြို့နယ်၊မြေတိုင်းရုပ်ကွက်အမှတ်-၄၇၊မြေကွက်အမှတ်-၄၄၊မြေကွက်တည်နေရာ အမှတ်-၄၄၊ဘုရင့်နောင်လမ်း၊၄၇-ရပ်ကွက်၊ ဒဂုံမြောက်(ဒေါ်စိန်မြ(ခ)ဒေါ်တင်စိန်)(CB-၀၂၀၇၀၁)အမည်ပေါက်၊နေ၀(၆၀)ဂရန်မြေအား မိခင်ဒေါ်စိန်မြ(ခ)ဒေါ်တင်စိန်နှင့်ဖခင်ဦးမြတ်သိန်း တို့ကွယ်လွန်သဖြင့်တစ်ဦးတည်းသောသားဖြစ်သူ ဦးအောင်မျိုးသိန်း၁၂/မဂတ(နိုင်)၀၁၀၅၆၄ထံမှ အထွေထွေကိုယ်စားလုပ်လွှဲစာ-၁၃၀၁၇/၂၀၁၃ (၃၀-၇-၂၀၁၃)ရသည်ဦးဆိုက်ယုံ၊၁၃/လရန(နိုင်)၁၅၄၂၄၅ မှသားသမီးတော်စပ်ကြောင်းကျွမ်းကျင်ရှေ့နေ လွှာ၊ပါ၀ါမရပ်သိမ်းကြောင်းနှင့်သက်ရှိထိုင်ရှားရှိကြောင်းကျွမ်းကျင်လွှာ၊အမည်ပေါက်နှင့်ဂွင်း၏ ခင်ပွန်းဖြစ်သူတို့၏သေစာရင်းတို့တင်ပြ၍ ပိုင်ဆိုင်ကြောင်းနှင့်အရောင်းမြေပုံကူးလျှောက်ထားလာရာတရားဝင်ခိုင်လုံသောအထောက်အထားများဖြင့် (၇)ရက်အတွင်းကန့်ကွက်နိုင်ပါကြောင်းနှင့်ကန့်ကွက်မှုမရှိပါကလုပ်ထုံးလုပ်နည်းအတိုင်းဆက်လက်ဆောင်ရွက်ပေးမည်ဖြစ်ပါကြောင်းအသိပေးကြေညာအပ်ပါသည်။

ဌာနမှူး၊ မြို့ပြစီမံကိန်းနှင့်မြေစီမံခန့်ခွဲမှုဌာန ရန်ကုန်မြို့တော်စည်ပင်သာယာရေးကော်မတီ

အထူးဝမ်းနည်းကြေကွဲခြင်း
ဒေါက်တာဦးခင်မောင်ညွှန့် (၈၅)နှစ်
ပါမောက္ခချုပ် (ငြိမ်း)
စီးပွားရေးတက္ကသိုလ်

မြန်မာနိုင်ငံ စာရင်းအင်းပညာအသင်း(MSA) ၏ ဂုဏ်ထူးဆောင် နာယကတစ်ဦး ဖြစ်ပြီး စာရင်းအင်းပညာရှင်ကြီးတစ်ဦး လည်းဖြစ်သူ ဒေါက်တာဦးခင်မောင်ညွှန့် (Ph.D, Landon) သည် ၁၁. ၁၂. ၂၀၁၅(သောကြာ)နေ့တွင် ကွယ်လွန်သွားပါကြောင်း ကြားသိရသဖြင့် စာရင်းအင်း ပညာလောကအတွက် ကြီးမားသောဆုံးရှုံးမှုတစ်ခုအဖြစ် MSA အနေဖြင့် ခံစားရသည့်အပြင် မိသားစုနှင့် ထပ်တူထပ်မျှ ဝမ်းနည်းကြေကွဲရပါသည်။

မြန်မာနိုင်ငံစာရင်းအင်းပညာအသင်း (MSA)

ဝမ်းနည်းကြေကွဲခြင်း
ဒေါက်တာကိုကိုဦး
ပြည်ထောင်စုဝန်ကြီး၊ သိပ္ပံနှင့်နည်းပညာဝန်ကြီးဌာန
အသက် (၅၄) နှစ်

ရန်ကုန်မြို့နေပါမောက္ခဦးကျော်တင်-(ဒေါ်ခင်ခင်ငယ်)တို့၏ သား/သမက်၊ ဒေါက်တာသီဂီကျော် (ညွှန်ကြားရေးမှူး၊စက်မှုနည်းပညာမြှင့်တင်ရေးနှင့် ပူးပေါင်းဆောင်ရွက်ရေးဦးစီးဌာန၊ သိပ္ပံနှင့်နည်းပညာဝန်ကြီးဌာန)၏ ချစ်လှစွာသောခင်ပွန်း၊ ဒေါက်တာမေပြုံးကျော်(ဌာနမှူး၊ ဇီဝဓာတုဗေဒဌာန၊ မန္တလေးဆေးတက္ကသိုလ်)၊ ဦးကျော်မြတ်မိုး (ကထိက၊ စက်မှုအင်ဂျင်နီယာဌာန၊ ရန်ကုန်နည်းပညာတက္ကသိုလ်)-ဒေါ်ကြည်ကြည်ဆွေ(ကထိက၊ စက်မှုအင်ဂျင်နီယာဌာန၊ နည်းပညာတက္ကသိုလ်၊ သန်လျင်)၊ ပါမောက္ခ ဒေါက်တာစန္ဒာကျော် (ဇီဝကမ္မဗေဒဌာန၊ ဆေးတက္ကသိုလ်-၁၊ ရန်ကုန်)၊ ဒေါက်တာခင်သန္ဓာကျော် (ကထိက၊ မြန်မာစာဌာန၊ မန္တလေးတက္ကသိုလ်)၊ ဒေါက်တာအောင်သူဟိန်း (လက်ထောက်ကထိက၊ သွားတုဆေးပညာဌာန၊ သွားဘက်ဆိုင်ရာဆေးတက္ကသိုလ်၊ ရန်ကုန်-ခေတ္တ ဆိုးလ်ကိုရီးယား)-ဒေါက်တာသီရိကျော်(ကထိက၊ သွားတုဆေးပညာဌာန၊ သွားဘက်ဆိုင်ရာဆေးတက္ကသိုလ်၊ ရန်ကုန်)တို့၏အစ်ကိုဖြစ်သူသည် ၉-၁၂-၂၀၁၅ (ဗုဒ္ဓဟူးနေ့)နံနက်၁၁၂၀နာရီတွင် ကွယ်လွန်သွားကြောင်းသိရှိရပါသဖြင့် မိသားစုနှင့် ထပ်တူထပ်မျှ ဝမ်းနည်းကြေကွဲရပါသည်။

ဒေါ်နီလာသန်း
ဒေါ်စိုးစန္ဒာသန်း
P & N JEWEL SHOP Mandalay Hill Resort Hotel

အထူးဝမ်းနည်းကြေကွဲခြင်း
ဘုရား၊ ရဟန်း၊ သိမ်၊ ကျောင်း ဒါယိကာမကြီး
ဒေါ်ခင်နုနု (၉၂)နှစ်

ပညာရေးဝန်ကြီးဌာန၊ မြန်မာစာနှင့် ဘာသာစကားပညာရေးဦးစီးဌာန ဒုတိယညွှန်ကြားရေးမှူးချုပ် ဗိုလ်မှူးဝင်းမြင့်မောင်(ငြိမ်း) O.T.S(68) - ဒေါ်သူဇာကြည်တို့၏မိခင်ကြီး ဒေါ်ခင်နုနု အသက် (၉၂)နှစ်သည် ၁၂-၁၂-၂၀၁၅ (စနေနေ့) ည ၇နာရီတွင် ကွယ်လွန်သွားကြောင်း သိရပါသဖြင့် မိသားစုနှင့်အတူ ထပ်တူထပ်မျှ ဝမ်းနည်းကြေကွဲရပါသည်။

ဒေါက်တာဇော်မြင့်နှင့် ဝန်ထမ်းများမိသားစု
မြန်မာစာနှင့် ဘာသာစကား ပညာရေးဦးစီးဌာန

အထူးဝမ်းနည်းကြေကွဲခြင်း
ဗိုလ်မှူးကြီးဘသန်း(ငြိမ်း)
အသက်(၈၇)နှစ်
(Royal Military Academy, Sandhurst ကျောင်းဆင်း)

သူငယ်ချင်းဖြစ်သူ ဒုတိယဗိုလ်မှူးကြီးအောင်သန်း-ဒေါ်ဥမ္မာနိုင်တို့၏ ဖခင်ဖြစ်သူ ဗိုလ်မှူးကြီးဘသန်း(ငြိမ်း)သည် ၇-၁၂-၂၀၁၅ရက်တွင် တောင်ကြီးမြို့၌ ကွယ်လွန်သွားကြောင်း သိရှိရပါသဖြင့် မိသားစုနှင့်အတူ ထပ်တူထပ်မျှ ဝမ်းနည်းကြေကွဲရပါသည်။

.စစ်တက္ကသိုလ်အမှတ်စဉ်(၂၅)မှ သူငယ်ချင်းများနှင့်မိသားစုများ

ဝမ်းနည်းကြေကွဲခြင်း
ရဲမှူးအောင်လွင်(ငြိမ်း)

ရန်ကုန်မြို့နေ ရဲမှူးအောင်လွင်(ငြိမ်း)သည် ၉-၁၂-၂၀၁၅ ရက်တွင် ကွယ်လွန်သွားကြောင်း သိရပါသဖြင့် ကျန်ရစ်သူမိသားစုနှင့် ထပ်တူ ဝမ်းနည်းကြေကွဲရပါသည်။

ပြည်သူ့ရဲအရာရှိလောင်းသင်တန်း
သူ့ရ(၁၂)မှ တပ်ဖွဲ့ဝင်ဟောင်းများ

၁၄-၁၂-၂၀၀၉(ဒ)နှစ်ပြည့်လွမ်းဆွတ်သတိရအမျှပေးဝေခြင်း
ဦးကြည်ထွေထား(စာရေးဆရာထန်လှိုင်)
B.A,HGP,RL (တရားရုံးချုပ်ရှေ့နေ)
စာပေဗိမာန်စာပေဆုများနှင့်ပခုက္ကူစာပေဆုရှင်

- ခင်ပွန်း ဖခင်ကြီး ခွဲခွာသွားခဲ့ပြီ(၆)နှစ်ကြာ။
- သေခြင်းတရားကို မလွန်ဆန်နိုင်သောသေမင်းခေါ်ရာပါသွား၊ ရင်နင့်အောင်ခံစား
- ကြာသွားတရားတွေသိလာ၊ ဝိပဿနာတရားကျင့်ကြံ၊ ကိလေသာကင်းစင်အောင်နေတတ်လာ
- သားသမီးတာဝန်ကျေပွန်သွား၊ ဇနီးကိုသားသမီးလက်ထဲအပ်သွား စိတ်မပူနဲ့နှင့်ကိုတာဝန်ယူကြမှာ
- မြေးရရှင်မြေးထိန်း၊ ငါကနံ့မှာ စာရေးစာဖတ်နေ မှန်လိုက်တာ အေးချမ်းတဲ့ဘုံဘဝမှာ ရောက်ရှိပြီး စာတွေရေးဖတ်နေမှာသေချာ။
- မိသားစုကနေစဉ်သတိရ၊ အဖေ့အကြောင်း အဖေ့တန်ဖိုးကိုသိရှိလို့ နှမြောနေကြ။
- ရည်စူးရှု ရွှေဟာသ်သီရိမန္တာစံကျောင်းဆရာတော်နှင့် စာသင်သား သံယာတော်များအား သင်္ကန်း၊ ဝတ္ထုဇနေ့ဆွမ်းများ ဆက်ကပ်လှူဒါန်းအမျှပေးဝေပါ၏။ အမျှရ၍ ဝမ်းမြောက်ဝမ်းသာ သာဓုခေါ်ဆိုနိုင်ပါစေ။

ချစ်ဇနီး - ဒေါ်သိန်းသိန်းမြင့်
ချစ်သားကြီး - ဗိုလ်မှူးလွှမ်းမိုးဟန်(စာရေးဆရာ Dr. လွှမ်းမိုးဟန်)-ဒေါ်စန္ဒီမြလှ
ချစ်သမီးငယ် -ဗိုလ်ကြီးအောင်စည်သူမျိုး(အထွေထွေရောဂါကုသမားတော်)-ဒေါက်တာခင်လပြည့်ထွေထား(ဆေး/သုအောက်မြန်မာပြည်)
ချစ်မြေးများ - မေမိုးမဠီဟန်(ရွှေပိုး)၊ မင်းဒီပဟန်(ဖိုးဒီ)၊ ရှိုင်းဝေလအောင်(ဖိုးလင်း)

ချစ်ဇနီး ဒေါ်မိမိကို(ပေါက်လေး)အတွက်

- တို့တစ်တွေကို ခွဲခွာသွားခဲ့တာ ၁၄-၁၂-၂၀၁၅ရက်မှာ (၄၅)ရက်ပြည့်ခဲ့ပါပြီ၊
- အဖြစ်အပျက်တွေက မနေ့တစ်နေ့ကလို ခံစားရဆဲပါ၊
- လူတိုင်းသွားရမယ့်လမ်းမှန်းသိပေမယ့် သွားတာစောလွန်းလှပါတယ်၊
- ပြောပြောနေတဲ့ မိသားစုအတွက် Essential Daddy ဖြစ်အောင်ကြိုးစားရင်း သားနဲ့သမီးကို စောင့်ရှောက်သွားပါမယ်၊
- ပေါက်လေးအတွက် ရည်စူးပြီး ကုသိုလ်ကောင်းမှု လျှုဒါန်းမှုတွေ ပြုလုပ်ပေးလျက်ရှိတဲ့အတွက် သာဓုခေါ်ပါ၊
- စိတ်ကောင်းရှိတဲ့အတွက် ကောင်းမွန်ရာဘုံဘဝကို ရောက်ရှိနေမယ်ဆိုတာ ယုံကြည်လျက်ပါ၊

ဒုတိယဗိုလ်မှူးကြီး တင်ကိုကို(ငြိမ်း)
သမီး-မသန့်ရွယ်ကိုကို(ကစ်ကစ်)
သား-မောင်ခန့်ထည်ကိုကို(ကူးကူး)

ဝမ်းနည်းကြေကွဲခြင်း
သခင်တင်ဦး (၉၄)နှစ်
(ဗိုလ်သခင်ဆရာ)

ဦးဆုတင် (Ace Dragon Co.,Ltd)-ဒေါ်စိုးစိုးရီ (ခိုင်မာသော ပန်းတိုင်ဆောက်လုပ်ရေး)၏ဖခင် သခင်တင်ဦး အသက် (၉၄)နှစ်သည် ၁၀-၁၂-၂၀၁၅ (ကြာသပတေးနေ့) နံနက် ၆း၂၅ နာရီတွင် ဝိတိုရိယဆေးရုံ၌ ကွယ်လွန်သွားကြောင်းကြားသိရပါသဖြင့် မိသားစုနှင့် ထပ်တူထပ်မျှ ဝမ်းနည်းကြေကွဲရပါသည်။

ဦးဌေးဦး(ဒုဥက္ကဋ္ဌ-ပြည်ထောင်စုကြံ့ခိုင်ရေးနှင့် ဖွံ့ဖြိုးရေးပါတီ)နှင့်ဇနီး ဒေါ်နီနီဝင်း

---

(၂)နှစ်ပြည့်လွမ်းဆွတ်သတိရခြင်း
ဦးစောသောင်း(မုဒုံ)
လျှပ်စစ်အင်ဂျင်နီယာ

ကျေးဇူးရှင်ဖခင်ကြီး ဦးစောသောင်း ကွယ်လွန်ခဲ့သည်မှာ ဒီနေ့ဆိုရင် (၂)နှစ်ပြည့်ခဲ့ပြီဖြစ်သော်လည်း တစ်နေ့မှ မေ့မရပါ။ ကျန်ရစ်သူမိသားစုက ရည်စူး၍ ပြုပြုသမျှ ကုသိုလ်ကောင်းမှုအစုစုကို ဖခင်ကြီး မြင့်မြတ်သောဘုံဘဝမှ သာဓုခေါ်ဆိုနိုင်ပါစေ။

ချစ်ဇနီး-ဒေါ်ကြည်ကြည်ထွန်း
ချစ်သမီးကြီး-မသီရိသောင်း
ချစ်သမီးငယ်-မဖြူသဲချစ်

ဝမ်းနည်းကြေကွဲခြင်း
ဒေါ်ညွှန့်ရီ
အသက်(၈၁)နှစ်

ဒေါက်တာ ကျော်ဇေယျ(Agri Asia Group Sdn.Bhd. Malaysia)-ဒေါ်ကောဒီလီယာတို့၏မိခင်ကြီး ဒေါ်ညွှန့်ရီ အသက်(၈၁)နှစ်သည် ၂-၁၂-၂၀၁၅ရက် နံနက် ၃း၄၅ နာရီတွင် ကွယ်လွန်သွားကြောင်း သိရှိရပါသဖြင့် မိသားစုနှင့်အတူ ထပ်တူထပ်မျှ အထူးဝမ်းနည်းကြေကွဲရပါသည်။

မြန်မာနိုင်ငံဆီကုန်သည်နှင့်ဆီလုပ်ငန်းရှင်များအသင်း

အထူးဝမ်းနည်းကြေကွဲခြင်း
ဒေါ်မြည္ဆန့်(ကညွတ်ကွင်း) အသက်(၈၀)

ရန်ကုန်မြို့ အထက(၂) စမ်းချောင်းမှ ကျောင်းအုပ်ဆရာမကြီး ဒေါ်ခင်ပြား ၏မိခင်သည် ၁၂-၁၂-၂၀၁၅(စနေနေ့) နံနက် ၇ နာရီတွင် ကညွတ်ကွင်းမြို့၌ ကွယ်လွန်သွားကြောင်း သိရှိရပါသဖြင့် ကျန်ရစ်သူမိသားစုနှင့် ထပ်တူထပ်မျှ အထူးဝမ်းနည်းကြေကွဲရပါသည်။

အထက(၂) စမ်းချောင်းမှ
ဆရာမများ၊ ကျောင်းသူကျောင်းသားများနှင့်
ဝန်ထမ်းများ

ဝမ်းနည်းကြေကွဲခြင်း
ဒေါ်လှလှ
အသက်(၇၉)နှစ်

ဦးလှမောင်ရွှေ၊ ဦးလှအောင်ရွှေ(ဥက္ကဋ္ဌ)၊ ဗိုလ်ချုပ်လှမြင့်ရွှေ(ငြိမ်း)၊ ဦးစိုးမြင့်ရွှေတို့၏ မိခင်ကြီး ဒေါ်လှလှ ကွယ်လွန်သွားကြောင်း ကြားသိရပါသဖြင့် မိသားစုနှင့်အတူ ထပ်တူထပ်မျှ ဝမ်းနည်းကြေကွဲရပါကြောင်း။

အမှူဆောင်များ
(၁၉၆၀-စ၀)ဆရာကန်တော့ပွဲ ဖြစ်မြောက်ရေးကော်မတီ

အထူးကျေးဇူးတင်ရှိခြင်း
ဦးမြညို (၇၅)နှစ်
B.Sc Engg;(Civil)
ဒု-အင်ဂျင်နီယာချုပ်(ရေသန့်-ငြိမ်း)၊ ပြည်သူ့ဆောက်လုပ်ရေးလုပ်ငန်း

၈-၁၂-၂၀၁၅ (အင်္ဂါနေ့) ည ၈း၀၅ နာရီတွင် ကွယ်လွန်သွားခဲ့သော ကျေးဇူးရှင်ဖခင်ကြီး ဦးမြညို (၇၅)နှစ် ဆေးရုံတက်ရောက်စဉ်က အထူးစောင့်ရှောက်ကုသပေးခဲ့သော သမားတော်ကြီး ဒေါက်တာဒေါ်ခင်သန္ဓာအေး၊ ကိုယ်တိုင်လာရောက်အားပေးပါသော သမားတော်ကြီး ဒေါက်တာဒေါ်ခင်ထွေး၊ အနီးကပ်ပြုစုပေးပါသော မြောက်ဥက္ကလာပ၊ လကမ္ဘာဆေးရုံမှ ဆရာဝန်များ၊ သူနာပြုအုပ် ဆရာမကြီး၊ သူနာပြုဆရာမများနှင့် ဝန်ထမ်းအားလုံးအားလည်းကောင်း၊ လူကိုယ်တိုင်သော်လည်းကောင်း၊ ဗုံးနှိုး-Facebook၊ Email တို့ဖြင့် ဆက်သွယ်မေးမြန်း အားပေးကြသူများ၊ ကွယ်လွန်သွားပြီးချိန်တွင် နာရေးကိစ္စအဝဝတို့ကို မိသားစုစိတ်ဓာတ်ဖြင့် ပိုင်းဝန်းကူညီ ဆောင်ရွက်ပေးကြသော M T T Construction Co., Ltd.မှ ဒါရိုက်တာအဖွဲ့နှင့် ဝန်ထမ်းမိသားစုများ၊ သင်္ကန်း၊ လျှုဖွယ်ဝတ္ထုပစ္စည်းများ၊ လွမ်းသူပန်းခြင်းများ ပေးပို့ခဲ့ကြသူများ နောက်ဆုံးခရီးအထိ လိုက်ပါပို့ဆောင်ကြသော ဆွေမျိုးမိတ်ဆွေသင်္ဂဟများ၊ ပြည်သူ့ဆောက်လုပ်ရေးလုပ်ငန်းမှ ဖခင်ကြီး၏ ချစ်ခင်ရင်းနှီးသော မိတ်ဆွေများအားလုံးကို အထူးပင် ကျေးဇူးတင်ရှိပါသည်။

ကျန်ရစ်သူမိသားစု

အထူးကျေးဇူးတင်ရှိခြင်း
ရဲမှူးအောင်လွင်
အသက်(၆၈)နှစ်
(ငါးသိုင်းချောင်းမြို့)

၉-၁၂-၂၀၁၅ရက်၊ နံနက် ၁း၃၀နာရီတွင် ကွယ်လွန်ခဲ့သော ကျေးဇူးရှင် ဖခင်ကြီး ရဲမှူးအောင်လွင် နာမကျန်းစဉ် ပြုစုစောင့်ရှောက် ကုသိပေးခဲ့ကြသော ဗဟိုရစ်ဆေးရုံမှ ပါမောက္ခ ဒေါ်သန်းသန်းအေးနှင့် ဆရာဝန်၊ ဆရာမများအားလည်းကောင်း၊ ညီအစ်ကို မောင်နှမများနှင့် ရပ်ဝေးရပ်နီးမှ လာရောက်ကြသော သူငယ်ချင်းဆွေမျိုးမိတ်ဆွေများအားလည်းကောင်း၊ ကောင်းစုံကိုယ်ပိုင်အထက်တန်းကျောင်းနှင့် ဘော်ဒါဆောင်မှ ဆရာ၊ ဆရာမများအားလည်းကောင်း၊ အစစ အရာရာ ပိုင်းဝန်းကူညီ အားပေးနှစ်သိမ့်ကြသူအားလုံးအား အထူးပင်ကျေးဇူးဥပကာရတင်ရှိပါသည်။

ကျန်ရစ်သူမိသားစု

အထူးဝမ်းနည်းကြေကွဲခြင်း
ဒေါက်တာကိုကိုဦး (၅၄)နှစ်
ပြည်ထောင်စုဝန်ကြီး၊ သိပ္ပံနှင့်နည်းပညာဝန်ကြီးဌာန

သိပ္ပံနှင့်နည်းပညာဝန်ကြီးဌာန ပြည်ထောင်စုဝန်ကြီး ဒေါက်တာကိုကိုဦး အသက်(၅၄)နှစ်သည် ၉-၁၂-၂၀၁၅ (ဗုဒ္ဓဟူးနေ့)တွင် ကွယ်လွန်သွားကြောင်း သိရှိရပါသဖြင့် မိသားစုနှင့် ထပ်တူ ထပ်မျှ ဝမ်းနည်းကြေကွဲရပါသည်။

ဒေါက်တာဇော်မြင့်
ညွှန်ကြားရေးမှူးချုပ်နှင့်ဝန်ထမ်းမိသားစု
မြန်မာစာနှင့် ဘာသာစကားပညာရေးဦးစီးဌာန

ဝမ်းနည်းကြေကွဲခြင်း
ဒေါက်တာကိုကိုဦး
ပြည်ထောင်စုဝန်ကြီး၊ သိပ္ပံနှင့်နည်းပညာဝန်ကြီးဌာန
အသက် (၅၄) နှစ်

သိပ္ပံနှင့်နည်းပညာဝန်ကြီးဌာန ပြည်ထောင်စုဝန်ကြီး ဒေါက်တာကိုကိုဦး အသက် (၅၄) နှစ်သည် ၉-၁၂-၂၀၁၅ ရက်တွင် ကွယ်လွန်သွားကြောင်း သိရှိရပါသဖြင့် ကျန်ရစ်သူမိသားစုနှင့် ထပ်တူထပ်မျှ ဝမ်းနည်းကြေကွဲရပါသည်။

မြန်မာနိုင်ငံရူပဗေဒအသင်း (ယာယီ)

ဝမ်းနည်းကြေကွဲခြင်း
ဒေါက်တာကိုကိုဦး
ပြည်ထောင်စုဝန်ကြီး၊ သိပ္ပံနှင့်နည်းပညာဝန်ကြီးဌာန

မသီဂီကိုကို(ခ)ယုခိ၊ (Year 10.3,Myanmar International School)၏ချစ်လှစွာသောဖခင် ဒေါက်တာကိုကိုဦး(ပြည်ထောင်စုဝန်ကြီး၊ သိပ္ပံနှင့်နည်းပညာဝန်ကြီးဌာန) အသက်(၅၄)နှစ်သည် ၉-၁၂-၂၀၁၅ (ဗုဒ္ဓဟူးနေ့) နံနက် ၁၀း၂၀ နာရီတွင်ကွယ်လွန်သွားကြောင်း သိရှိရပါသဖြင့် မိသားစုနှင့်အတူ ထပ်တူထပ်မျှ ဝမ်းနည်းကြေကွဲရပါသည်။

Myanmar International School
မိသားစု

အထူးဝမ်းနည်းကြေကွဲခြင်း
ဒေါက်တာကိုကိုဦး (၅၄)နှစ်
ပြည်ထောင်စုဝန်ကြီး၊ သိပ္ပံနှင့်နည်းပညာဝန်ကြီးဌာန

စစ်ကိုင်းတောင်ရိုး ဝါးချက်ဇီဝိတဒါန သံယာ့ဆေးရုံကြီး၏ ထောက်ပံ့ရေး (အောက်မြန်မာပြည်)အဖွဲ့ ဘဏ္ဍာရေးမှူး ဒေါ်စန်းစန်းခိုင်၏တူသား ဒေါက်တာကိုကိုဦး (ပြည်ထောင်စုဝန်ကြီး၊ သိပ္ပံနှင့်နည်းပညာဝန်ကြီးဌာန)သည် ၉-၁၂-၂၀၁၅ရက်တွင် ကွယ်လွန်ကြောင်းကြားသိရပါသဖြင့် ကျန်ရစ်သူမိသားစုများနှင့် ထပ်တူ အထူးဝမ်းနည်းကြေကွဲရပါသည်။

စစ်ကိုင်းတောင်ရိုး၊ ဝါးချက်ဇီဝိတဒါနသံယာ့ဆေးရုံကြီး၏
ထောက်ပံ့ရေး(အထက်/အောက်မြန်မာပြည်)အဖွဲ့

ဂေါ်ကေးချစ်(ခ)ဦးကေးချစ်(၇၈)နှစ်
(တိုက်ကြီး)

တိုက်ကြီးမြို့နေ (ဦးခွာနန့်-ဒေါ်ခဲ) တို့၏ သားကြီး၊ (ဦးဘိုးသွယ်-ဒေါ်သင်းလှိုင်)တို့၏ သားသမက်၊ ရန်ကုန်မြို့၊ စမ်းချောင်းမြို့နယ်၊ ဗဟိုလမ်း(၁၉၇)နေ ဒေါ်ပြုံး၏ ချစ်လှစွာသောခင်ပွန်း၊ ဦးလှ မြင့်-ဒေါ်စန်းစန်းဝင်း၊ ဒေါ်စိုးစိုးဝင်း၊ ဦးသက်နိုင်-ဒေါ်မိုးမိုးဝင်း၊ ဦးကျော်စိုးလင်း-ဒေါ်ဝင်းပပ၊ ဦးညီညီလင်း-ဒေါ်သက်သက်ဝင်း တို့၏ ဖခင်၊ မြေးခုနစ်ယောက်တို့၏ အဘိုးသည် ၁၂-၁၂-၂၀၁၅ရက် မွန်းလွဲး၂၀နာရီတွင် ဆာကူရာဆေးရုံ၌ ကွယ်လွန်သွားပါသဖြင့် ၁၄-၁၂-၂၀၁၅ (တနလာနေ့)နံနက်၁၁နာရီတွင် ထိန်ပင်သုသာန်သို့ ပို့ဆောင်မီးသင်္ဂြိုဟ်၍ အရိုးပြာအား အုတ်ဂူသွင်းမည်ဖြစ်ပါကြောင်း။(အထက်ပါနေအိမ်မှ ကားများ နံနက် ၉ နာရီတွင် ထွက်ပါမည်။) [ကွယ်လွန်သူအား ရည်စူး၍ ၁၈-၁၂-၂၀၁၅ (သောကြာနေ့) တွင် အထက်ပါနေအိမ်သို့ ရက်လည် ဆွမ်းကျွေးတရားတော်နာကြွရောက်ပါရန် ဖိတ်ကြားအပ်ပါသည်။] ကျန်ရစ်သူမိသားစု

ဒေးဒရဲမြို့နယ်အသင်း(ရန်ကုန်)
ဦးဘိုအုန်း (၇၅)နှစ်
ဥက္ကဋ္ဌမလွန်ဆန်အလှူအသင်းထောက်အဖွဲ့

ဒေးဒရဲမြို့၊ ကမ်းနားလမ်းနေ (ဦးတင်နား-ဒေါ်လှ)တို့၏သားကြီး(ဒေါ်ခင်လေး)၏ ခင်ပွန်း၊ ဦးတင်မောင်အုန်း(လ/ထ ညွှန်ကြားရေးမှူး)၊ လမ်းဦးစီးဌာန၊ ပူတာအိုခရိုင်၊ ဒေးဒရဲအသင်း ဝင်-၁၉၁၁)-ဒေါ်ရွှေရည်ဝင်း(အသင်းဝင်-၁၉၁၂)တို့၏ညီ/အစ်ကို၊ မောင်နမင်းယောက်တို့၏ဖခင်၊ မြေးရှစ်ယောက်တို့၏အဘိုးသည် ၈-၁၂-၂၀၁၅ (အင်္ဂါနေ့)တွင် ကွယ်လွန်သွားပါသဖြင့် ၁၀-၁၂-၂၀၁၅ရက်တွင် ဒေးဒရဲအထက် ပိုင်းသုသာန်၌ ဂူသွင်းသင်္ဂြိုဟ်ပြီးစီးပါကြောင်း အသင်းသူအသင်းများအား အသိပေးအပ်ပါသည်။ ဒေးဒရဲအသင်းအမှူဆောင်အဖွဲ့

မောင်ခက်ဝေစိုး (၃၂)နှစ်

ရန်ကုန်မြို့၊ မြောက်ဥက္ကလာပမြို့နယ်၊ (၁၅)ရပ်ကွက်၊ အမှတ်(၄၃၁)၊ စစ်ကိုင်းလမ်း၊ ရွှေပေါက်ကံမြို့သစ်နေ ဗိုလ်ကြီးမြဆိုင်-ဒေါ်ခင်သန်းဝင်းတို့၏ တတိယသား၊ ဦးနီတိုး-ဒေါ်ချိုချိစီတို့၏ သားသမက်၊ တကကရန်နောင်စိုး-မသက်မွန်ဌေး၊ (မနှင်းရိစိုး)တို့၏ ညီ/မောင်၊ မောင်သက်ဝေစိုး၏ အစ်ကို မသက်ထားစံ၏ ဦးလေး၊ မချောစုထွေး ၏ချစ်လှစွာသောခင်ပွန်း၊ မတေး ဦးဝေ၊ မောင်ဝေဖြိုးအောင်တို့၏ မွေးသဖခင် ကျေးဇူးရှင် မောင်ခက်ဝေစိုးသည် ၁၂-၁၂-၂၀၁၅(စနေနေ့) နံနက် ၉း၃၀ နာရီတွင် ကွယ်လွန်သွားပါသဖြင့် ၁၄-၁၂-၂၀၁၅ (တနလာနေ့) မွန်းတည့် ၁၂ နာရီတွင် ရေဝေးအအေးတိုက်မှ ရေဝေးသုသာန်သို့ ပို့ဆောင်မီးသင်္ဂြိုဟ်မည် ဖြစ်ပါကြောင်း။ (နေအိမ်မှ ကားများ နံနက် ၁၁ နာရီတွင် ထွက်ပါမည်။) [ကွယ်လွန်သူအား ရည်စူး၍ ၁၈-၁၂-၂၀၁၅ (သောကြာနေ့) နံနက် ၇ နာရီမှ ၁၁နာရီအထိ ရက်လည်ဆွမ်းကျွေးတရားတော်နာကြွရောက်ပါရန် ဖိတ်ကြားအပ်ပါသည်။] ကျန်ရစ်သူမိသားစု

ဘုရား၊ ရဟန်း၊ သိမ်၊ ကျောင်း၊ ပိရိုက္ခတ်သုံးပုံဒါယိကာမကြီး
ဒေါ်ခင်အေး (၉၅)နှစ်
ဂန္ဓမာလာမိသားစု

ရန်ကုန်မြို့၊ ပုဇွန်တောင်မြို့နယ်(၇)ရပ်ကွက်၊ ဦးဝိဇ္ဇာလမ်း၊ အမှတ်(၁၁-ဘီ)၊ ပထမထပ်(၁)နေ သမာဓိမြို့ဝန်မင်း (ဦးဘိုးလှိုင်-ဒေါ်မွေးအုံ) တို့၏သမီး၊ (ဒေါ်ခင်မြမြ)၊ ဦးခင်လတ်တို့၏အစ်မ သည်၁၁-၁၂-၂၀၁၅(သောကြာနေ့) ည ၁း၁၅ နာရီတွင် ပင်လုံဆေးရုံ၌ ကွယ်လွန်သွားပါသဖြင့် ၁၅-၁၂-၂၀၁၅ (အင်္ဂါနေ့) မွန်းလွဲ ၂နာရီတွင် ရေဝေးအအေးတိုက်မှ ရေဝေးသုသာန်သို့ ပို့ဆောင်မီးသင်္ဂြိုဟ်ပါမည်။ (နေအိမ်မှကားများ မွန်းတည့် ၁၂နာရီတွင် ထွက်ပါမည်။)

ကျန်ရစ်သူမိသားစု

ဘုရား၊ရဟန်း၊ကျောင်း၊ဒါယိကာမကြီး
ဒေါ်မြင့်မြင့်မူ(B.A) (၈၆)နှစ်
(ညောင်တုန်း)

ရန်ကုန်မြို့၊လှိုင်မြို့နယ်(၁၂)ရပ်ကွက်၊အောင်ဓမ္မရိပ်သာလမ်း၊ အမှတ် (၆၁/၁)စိန်နေ (လွတ်တော်ရှေ့နေကြီးဦးဘသောင်း-ဒေါ်မမလေး) တို့၏သမီး၊ ဦးထွန်းရိုန် (အင်ဂျင်နီယာချုပ်-ငြိမ်း၊ E.P.C)၏ ချစ်လှစွာသောဇနီး၊ (ဦးတင်အေး-ဒေါ်တင်အေး)၊ (ဦးအောင်သန်း-ဒေါ်စန်းမေ)၊ ဦးကျော်ငြိမ်း-ဒေါ်ညွှန့်ညွှန့်မူ (ဒေါက်တာကျော်လင်း-ဒေါက်တာဖြူဖြူမြင့်)၊ (ဦးမြင့်သိန်း)-ဒေါ်စောတင်တို့၏သီမိ/အစ်မ၊ (ဦးထွန်းအေး)-ဒေါ်တင်တင်မြင့်တို့၏မရီးတူ/တူမ ၂၃ယောက်တို့၏ကြီးတော်/ အဒေါ်သည် ၁၁-၁၂-၂၀၁၅ (သောကြာနေ့) နံနက် ၁း၃၀ နာရီတွင် ကွယ်လွန်သွားပါသဖြင့် ကွယ်လွန်သူ၏ ဆန္ဒအရ ယင်းနေ့ညနေနေး၃၀နာရီတွင် ရေဝေးသုသာန်သို့ ပို့ဆောင်မီးသင်္ဂြိုဟ်ပြီးစီးပါကြောင်း။ [ကွယ်လွန်သူအားရည်စူး၍ ၁၇-၁၂-၂၀၁၅(ကြာသပတေးနေ့) နံနက် ၇နာရီ မှ ၁၀နာရီထိ အထက်ပါ နေအိမ်သို့ ရက်လည်ဆွမ်းကျွေးတရားတော်နာကြွရောက်ပါရန် ဖိတ်ကြားအပ်ပါသည်။]

ကျန်ရစ်သူမိသားစု

ဦးဝင်းနိုင် (၅၂)နှစ်
စက်မှုလယ်ယာ(ကျီကြွတ္တလို့)

ရန်ကုန်မြို့၊ အင်းစိန်မြို့နယ်၊ ဖော့ကန်ရပ်ကွက်၊ ၀ါဦး(၅)လမ်း၊ အမှတ် (၇၉)နေ့ ဦးလှမောင်-ဒေါ်ကြည်ကြည် မြင့်တို့၏သား၊ (ဦးဆန်းဌေး)၊ (မနီနီထွေး)၊ ဦးအောင်သူ(ပြို့နယ်ဦးစီးဌာနမှူး၊ သစ်တောဦးစီးဌာန ၊ သဲကုန်းမြို့နယ်)-ဒေါ်လှလှနွယ်တို့၏ညီ/မောင်၊ ဦးကျော်ဌေး၊ ဗိုလ်ကြီးစန္ဒာထွေး(ငြိမ်း) (BPI စက်ရုံ)တို့၏ အစ်ကို၊ တူ/တူမ သုံးယောက်တို့၏ ဦးလေး ဦးဝင်းနိုင်သည် ၁၁-၁၂-၂၀၁၅(သောကြာနေ့) နံနက် ၆းနာရီတွင် ကွယ်လွန်သွားပါသဖြင့် ယင်းနေ့ မွန်းလွဲ ၁း၃၀ နာရီတွင် ရေဝေးသုသာန်၌ မီးသင်္ဂြိုဟ်ပြီးစီးပါကြောင်း။ [ကွယ်လွန်သူအားရည်စူး၍ ၁၇-၁၂-၂၀၁၅(ကြာသပတေးနေ့) နံနက် ၇နာရီ မှ ၁၀နာရီထိ အထက်ပါ နေအိမ်သို့ ရက်လည်ဆွမ်းကျွေးတရားတော်နာကြွရောက်ပါရန် ဖိတ်ကြားအပ်ပါသည်။]

ကျန်ရစ်သူမိသားစု

ကြော်ငြာ

အထူးဝမ်းနည်းကြေကွဲခြင်း
ဒေါက်တာကိုကိုဦး
မြည်ထောင်စုဝန်ကြီး၊ သိပ္ပံနှင့်နည်းပညာဝန်ကြီးဌာန
အသက်(၅၄)နှစ်

ရန်ကုန်မြို့နေ ဒေါ်သိဂီကျော်(ညွှန်ကြားရေးမှူး၊ စက်မှုနည်းပညာမြှင့်တင်ရေးနှင့် ပူးပေါင်းဆောင်ရွက်ရေးဦးစီးဌာန၊ သိပ္ပံနှင့်နည်းပညာဝန်ကြီးဌာန)၏ ချစ်လှစွာသော ခင်ပွန်း၊ မသိဂီကိုကို(ခ)ယုခိ (Year 10-3 MIS Yangon)၏ ချစ်လှစွာသောဖခင်ကြီး သိပ္ပံနှင့်နည်းပညာဝန်ကြီးဌာန၊ ပြည်ထောင်စုဝန်ကြီး ဒေါက်တာကိုကိုဦးသည် ၉-၁၂-၂၀၁၅ ရက် နံနက် ၁၁၂၀ နာရီတွင် ကွယ်လွန်သွားပါသဖြင့် မိသားစုနှင့် ထပ်တူထပ်မျှ ဝမ်းနည်း ကြေကွဲရပါသည်။

MIS
Myanmar International School မိသားစု

အထူးဝမ်းနည်းကြေကွဲခြင်း
မိခင်ကြီး ဒေါ်ခင်နုန
အသက်(၉၂)နှစ်

သူငယ်ချင်းဦးညီညီ၏ ချစ်လှစွာသောမိခင်ကြီး ဒေါ်ခင်နုန အသက်(၉၂)နှစ်သည် ၁၂-၁၂-၂၀၁၅ရက်နေ့တွင် ကွယ်လွန်သွားကြောင်းသိရှိရပါသဖြင့် မိသားစုနှင့်ထပ်တူထပ်မျှ အထူးဝမ်းနည်းကြေကွဲရပါကြောင်း။

၁၉၈၁ ခုနှစ် ဘူမိဗေဒ
ကျောင်းသားဟောင်းများ

ဝမ်းနည်းကြေကွဲခြင်း
ဒေါ်ကျင်သီ
အသက်(၇၃)နှစ်

သူငယ်ချင်း ဗိုလ်မှူးဇော်မင်းဦး(ငြိမ်း)၏ မိခင်ကြီးသည် ၆-၁၂-၂၀၁၅ ရက်တွင် ကွယ်လွန်သွားကြောင်းကြားသိရပါသဖြင့် မိသားစုနှင့်ထပ်တူ ဝမ်းနည်း ကြေကွဲရပါကြောင်း။

ဗိုလ်လောင်းသင်တန်းအမှတ်စဉ်(၈၅)
ကျောင်းဆင်းဘက်သူငယ်ချင်းများ

ဝမ်းနည်းကြေကွဲခြင်း
ဘုရား၊ ရဟန်း၊ သိမ်၊ ကျောင်း ဒါယိကာမကြီး
ဒေါ်ဟိုက်ကြူး
အသက်(၇၁)နှစ်

သူငယ်ချင်း ဗိုလ်ကြီးစိန်ဝင်း(ငြိမ်း)၏ မိခင်ကြီးသည် ၆-၁၂-၂၀၁၅ ရက်တွင် ပဲခူးမြို့၊ နေအိမ်၌ ကွယ်လွန်ကြောင်းကြားသိရပါသဖြင့် မိသားစုနှင့်ထပ်တူ ဝမ်းနည်းကြေကွဲရပါကြောင်း။

ဗိုလ်လောင်းသင်တန်းအမှတ်စဉ်(၈၅)
ကျောင်းဆင်းဘက်သူငယ်ချင်းများ

ဦးစိုင်းအောင်မြင့် (Clive)
အသက်(၆၈)နှစ်

တောင်ကြီးမြို့၊ အမှတ်(၁၀၄)၊ ညောင်ရွှေ ဟော်ကုန်းရပ်၊ နန်းသီတာလမ်းနေ (ဦးခွန်အုံးခေါင်)-ဒေါ်မြသိန်းတို့၏သား ဒေါ်ရင်မေ၏ ခင်ပွန်းသည် ၁၂-၁၂-၂၀၁၅ (စနေနေ့) ည ၉း၃၅ နာရီတွင် ကွယ်လွန်သွားပါသဖြင့် ၁၄-၁၂-၂၀၁၅ရက် မွန်းလွဲ ၁နာရီတွင် နေအိမ်မှ တိုင်းရင်းသားပေါင်းစုံသုသာန်သို့ ပို့ဆောင်သဂြိုဟ်မည်ဖြစ်ပါကြောင်း။

ကျန်ရစ်သူမိသားစု

ဦးတင်ဝင်း(သထုံ) (၆၆)နှစ်
B.E (Metallurgy) (73)
လက်ထောက်ညွှန်ကြားရေးမှူး(ငြိမ်း)
အမှတ်(၃)သတ္တုတွင်းလုပ်ငန်း
Supervisor ဝါ၀ါ၀င်း-အောမ်းဆောက်လုပ်ရေး

မွန်ပြည်နယ်၊ သထုံမြို့နေ (ဦးကြောင်ဆိုင်)-ဒေါ်ကျင်ငေးတို့၏သား၊ ဦးကြည်ဝင်း-ဒေါ်ခင်မြင့်(ဦးသန်းဝင်း)-ဒေါ်အေးအေးသန်းတို့၏ ညီ/မောင်၊ (ဦးသန်းဝင်း-ဒေါ်ခင်လှဝေ)၊ ဦးမျိုးဝင်း-ဒေါ်ကြူကြူသိန်း၊ ဒေါ်ငေးငေးဝင်း၊ ဦးစိန်ဝင်း-ဒေါ်ဝင်ခိုး၊ ဦးမျိုးမင်း-ဒေါ်အေးမိစ်၊ ဒေါ်ချိုချိုဝင်း၊ ဦးဟန်ဝင်းအောင်-ဒေါ်သင်းမာလာ၊ ဦးကျော်ကျော်မျိုး-ဒေါ်ဖြူဖြူခိုင်တို့၏အစ်ကို၊ ရန်ကုန်မြို့၊ စမ်းချောင်းမြို့နယ်၊ ကျွန်း/တောင်စမ်းကွက်၊ ဇမ္ဗူရာဇ်လမ်း၊ အမှတ်(၁၈-၇/B)နေ ဒေါ်လှမျိုးနွယ်၏ခင်ပွန်း၊ မတင်လပြည့်ဝန်း (ခေတ္တ-အနေဒါ)၊ မတင်မြတ်ဆုဝင်း (Marubeni Carporation)တို့၏ဖခင် သည် ၁၂-၁၂-၂၀၁၅ (စနေနေ့) မွန်းလွဲ ၁း၁၂ နာရီတွင် ကွယ်လွန်သွားပါသဖြင့် ၁၆-၁၂-၂၀၁၅ (ဗုဒ္ဓဟူးနေ့) မွန်းတည့် ၁၂ နာရီတွင် ရေဝေးသုသာန်သို့ ပို့ဆောင်မီးသဂြိုဟ်မည်ဖြစ်ပါကြောင်း။ (အထက်ပါနေအိမ်မှ ကားများ နံနက် ၁၀း၃၀ နာရီတွင် ထွက်ပါမည်။) [ကွယ်လွန်သူအားရည်စူးခြင်း ၁၈-၁၂-၂၀၁၅ (သောကြာနေ့) နံနက် ၇ နာရီမှ ၁၀ နာရီအထိ အထက်ပါနေအိမ်သို့ ရက်လည်ဆွမ်းကျွေးတရားတော်နာကြရောက်ပါရန်ဖိတ်ကြားအပ်ပါသည်။]

ကျန်ရစ်သူမိသားစု

ဦးဗုဒ္ဓ
ဒေါ်မြည်ထွန့် အသက်(၈၀)

ဖြူးမြို့နယ်၊ ကညွတ်ကွင်းမြို့၊ စက်တောင်(၁)လမ်းနေ ဦးမောင်ဘာဏ်၏ ချစ်လှစွာသောဇနီး၊ ဒေါ်ခင်ပြုံးကျောင်းအုပ်ဆရာမကြီး၊ အထက-၂ စမ်းချောင်း၊ ရန်ကုန်မြို့၊ ဖြူးမြို့နယ်၊ ကညွတ်ကွင်းမြို့နေ ဒေါ်မြင့်ဝင်း၊ ဦးကျင်သိန်း-ဒေါ်စန်းစန်းမြင့်၊ ဦးမောင်ချိုး-ဒေါ်ကြည်ကြည်ဝင်း၊ ရေနီမြို့နေ ဦးကျင်ဝင်း-ဒေါ်စိုးစိုးသန်း၊ ကညွတ်ကွင်းမြို့နေ ဦးအောင်သူ-ဒေါ်ခင်စန်းဌေး၊ ဦးမြင့်သန်း-ဦး-ဒေါ်ခင်မျိုးအေး၊ ဦးဇော်နိုင်ဦး-ဒေါ်ခင်စိုးထွေး၊ ရန်ကုန်မြို့နေ ဦးကျင်ဆန်း-ဒေါ်အေးအေးခိုင်၊ ဦးခင်မောင်အေး-ဒေါ်ယုယုတင်၊ ဦးမင်းဇော်ထွေး-မိမိုးကလျာ မွေးတို့၏ ချစ်လှစွာသောမွေးသမိခင်၊ မြေး ၂၄ယောက်၊ မြစ် ၁၅ယောက်တို့၏ ဘွားဘွားကြီးသည် ၁၂-၁၂-၂၀၁၅ (စနေနေ့) နံနက် ၇နာရီတွင် ကွယ်လွန်သွားပါသဖြင့် ၁၄-၁၂-၂၀၁၅ (တနလာနေ့) မွန်းတည့် ၁၂နာရီတွင် ကညွတ်ကွင်းဖြို့သုသာန်သို့ ပို့ဆောင်ဂူသွင်းသဂြိုဟ်ပါမည်။ ကျန်ရစ်သူမိသားစု

ဦးအောင်မျိုးခင် (၆၇)နှစ်
ရေကြောင်းအင်ဂျင်နီယာ
CDC-5606

ရန်ကုန်မြို့နေ (ဦးခင်မောင်သက်-ဒေါ်မြသောင်း)တို့၏ သား၊ (ဦးခင်မောင်ဦး-ဒေါ်လှမော်)တို့၏သားသမက်၊ ရန်ကုန်မြို့၊ တောင်ဥက္ကလာပမြို့နယ်၊ တိုက်(၂)၊ အခန်း(၄၀၅)၊ သစ္စာဥယျာဉ် အိမ်ရာ၊ တောင်ဥက္ကလာပ၊ စက်မှုဇုန် (၃)လမ်း၊ (စ)ရပ်ကွက်နေ ဒေါ်ပြုံးပြုံးဦး၏ခင်ပွန်း၊ မဖြဏ်ခင်၊ မစုမြတ်ခင်၊ မောင်အောင်သက်ခင်တို့၏ ဖခင်သည် ၁၃-၁၂-၂၀၁၅ (တနင်္ဂနွေနေ့) နံနက် ၁း၅၀ နာရီတွင် ရေဝေးသုသာန်၌ မီးသဂြိုဟ်မည်ဖြစ်ပါကြောင်း။ (နေအိမ်မှကားများ နံနက် ၈း၃၀ နာရီ တွင် ထွက်ပါမည်။)

ကျန်ရစ်သူမိသားစု

ဘုရား၊ရဟန်း၊သိမ်၊ကျောင်းဒါယိကာကြီး
ဦးဆောင်းတင် (၅၄)နှစ်
(ကျားနက်ဖိနပ်လုပ်ငန်း)
အထက
ပျဉ်ပုံကြီးကျောင်းသားဟောင်းနာယက

ပဲခူးတိုင်းဒေသကြီး၊ ဘုရားကြီးကွင်း ကျေးရွာ ဓာတ်တော်ကျောင်းဆရာတော် ဦးခေမိန္ဒအား အမှူးထား၍ ရန်ကုန်မြို့နေ (ဦးမြသောင်း-ဒေါ်ခင်စိန်)တို့၏သားကြီး၊ ပုဇွန်တောင်မြို့နယ်၊ သာယာကုန်းလမ်းနေ (ဦးစံယဉ်)-ဒေါ်တင်လှတို့၏ သား သမက်၊ သာကေတမြို့နယ်၊ အမှတ် (၁၄၅)၊ မြင်တော်သာလမ်း၊ ၁/ထူပါရဲ့ ရပ်ကွက်နေ ဒေါ်လှထွေးရီ၏ခင်ပွန်း၊ ဦးကုမ္ဒေထိုက်-ဒေါ်ယဉ်မင်းစိမ်မိ ဦးကျော်သက်ဝင်း-ဒေါ်ဆွေဆွေလဲ့တို့၏ဖခင်၊ မြေးလေးယောက်တို့၏အဘိုး ဦးစံသိန်းသည် ၁၃-၁၂-၂၀၁၅ (တနင်္ဂနွေနေ့) နံနက် ၁း၀၃ နာရီတွင် အောင်ရတနာ အထူးကုဆေးရုံ၌ ကွယ်လွန်သွားပါသဖြင့် ၁၅-၁၂-၂၀၁၅ (အင်္ဂါနေ့) ညနေ ၃ နာရီတွင် သန်လျင်အမှိုးနီ အအေးတိုက်မှ အမှိုးနီသုသာန်သို့ ပို့ဆောင်မီးသဂြိုဟ်မည်ဖြစ်ပါကြောင်း ဆွေမျိုးမိတ်သင်ပေါများအား အကြောင်းကြားအပ်ပါသည်။ (နေအိမ်မှကားများ မွန်းလွဲ ၁ နာရီတွင် ထွက်ပါမည်။)

ကျန်ရစ်သူမိသားစု

ဦးစံသိန်း (၆၃)နှစ်

ရန်ကုန်တိုင်းဒေသကြီး၊ တွံတေးမြို့နယ်၊ ဂျောင်ဝိုင်းကြီးကျေးရွာနေ (ဦးမြသောင်း-ဒေါ်ခင်စိန်)တို့၏သားကြီး၊ ပုဇွန်တောင်မြို့နယ်၊ သာယာကုန်းလမ်းနေ (ဦးစံယဉ်)-ဒေါ်တင်လှတို့၏ သား သမက်၊ သာကေတမြို့နယ်၊ အမှတ် (၁၄၅)၊ မြင်တော်သာလမ်း၊ ၁/ထူပါရဲ့ ရပ်ကွက်နေ ဒေါ်လှထွေးရီ၏ခင်ပွန်း၊ ဦးကုမ္ဒေထိုက်-ဒေါ်ယဉ်မင်းစိမ်မိ ဦးကျော်သက်ဝင်း-ဒေါ်ဆွေဆွေလဲ့တို့၏ဖခင်၊ မြေးလေးယောက်တို့၏အဘိုး ဦးစံသိန်းသည် ၁၃-၁၂-၂၀၁၅ (တနင်္ဂနွေနေ့) နံနက် ၁း၀၃ နာရီတွင် အောင်ရတနာ အထူးကုဆေးရုံ၌ ကွယ်လွန်သွားပါသဖြင့် ၁၅-၁၂-၂၀၁၅ (အင်္ဂါနေ့) ညနေ ၅ နာရီတွင် ရေဝေးသုသာန်သို့ ပို့ဆောင်မီးသဂြိုဟ်မည်ဖြစ်ပါကြောင်း။ [ကွယ်လွန်သူအားရည်စူးခြင်း ၁၈-၁၂-၂၀၁၅ (သောကြာနေ့)တွင် အမှတ်(၁၆၀)၊ ကျန်စစ်သားလမ်း၊ ကြီးပွားရေးရပ်ကွက်၊ သယ်နားကျွန်းမြို့နယ် နေအိမ်သို့ ရက်လည်ဆွမ်းကျွေး တရားတော်နာကြရောက်ပါရန်ဖိတ်ကြားအပ်ပါသည်။]

ကျန်ရစ်သူမိသားစု

ဒေါ်ခင်ငင်ကြည်(ခ)ဒေါ်ယင်းမာ
အသက်(၄၈)နှစ်

ရန်ကုန်မြို့၊ တောင်ဥက္ကလာပမြို့နယ်၊ အမှတ်(၁၀၁၂)၊ အင်းဝ (၉)လမ်း(၆)ရပ်ကွက်နေ ဦးထွန်းလွင်(ဆိပ်ကမ်း) တရားလွတ်တော်ရှေ့နေ ဒေါ်တင်ကြည်တို့၏သမီး၊ ဦးဆန်းညွှန်-ဒေါ်ခင်စန်းကြည်၊ ဦးသန်းလွင်(ဆည်မြောင်းဦးစီးဌာန)တို့၏ညီမ၊ ဦးရဲစိုး-ဒေါ်စန္ဒာဝင်း၊ ဒေါ်ပင်မင်းစိုး(မင်းမမဖက်ရှင်)၊ ဒေါ်ခင်မမ(မင်းမမဖက်ရှင်)တို့၏ အစ်မ၊ မရတနာ၊ မမမြတ်သူဇာ၊ မနှင်းချယ်ရီတို့၏ အဒေါ်သည် ၁၃-၁၂-၂၀၁၅ ရက် နံနက် ၈ နာရီတွင် ကွယ်လွန်သွားပါသဖြင့် ၁၅-၁၂-၂၀၁၅ ရက် မွန်းလွဲ ၁ နာရီတွင် ရေဝေးသုသာန်၌ မီးသဂြိုဟ်မည်ဖြစ်ပါသည်။ (နေအိမ်မှကားများ နံနက် ၁၁း၃၀ နာရီ တွင် ထွက်ပါမည်။) [ကွယ်လွန်သူအားရည်စူးခြင်း ၁၉-၁၂-၂၀၁၅ (စနေနေ့) နံနက် ၇နာရီမှ ၁၁နာရီအထိ အထက်ပါနေအိမ်သို့ ရက်လည် ဆွမ်းကျွေးတရားတော်နာကြရောက်ပါရန်ဖိတ်ကြားအပ်ပါသည်။]

ကျန်ရစ်သူမိသားစု

ရဟန်းဒါယကာကြီး
ဦးမောင်မောင်မြင့်
(လမ္ဘတ္ထာ၊ ကဲဘို)
အသက်(၅၀)

ရန်ကုန်မြို့၊ ဗိုလ်တထောင်မြို့နယ်၊ (၂)ရပ်ကွက်၊ အမှတ်(၆၀)၊ ရာဇဓိရာဇ လမ်းသွယ်(၂)နေ (ဦးပေါ်)-ဒေါ်အုန်းမြတို့၏သား၊ (ကိုသိန်းတန်)-မအေးအေး၊ ကိုကျော်ဇော-မအေးအေးခိုင်၊ ကိုဘိုစန်း-မအေးအေးမော်၊ မောင်မြင့်သိန်း-မသန်းသန်းခိုင်၊ မောင်ဦး-မအေးအေးမိစ်၊ မောင်ဝင်းထွေ၊ မသူဇာထွေးတို့၏ အစ်ကိုကြီး၊ တူ/တူမကိုးယောက်တို့၏ ဘကြီးသည် ၁၃-၁၂-၂၀၁၅ (တနင်္ဂနွေနေ့) နံနက် ၁း၃၀နာရီတွင် ဦးနေဘက်နှင့်အာရုံကြောဆေးရုံကြီး ရန်ကုန်၌ ကွယ်လွန်သွားပါသဖြင့် ၁၅-၁၂-၂၀၁၅ (အင်္ဂါနေ့) ညနေ ၃နာရီတွင် ရေဝေး အအေးတိုက်မှ ရေဝေးသုသာန်သို့ ပို့ဆောင်မီးသဂြိုဟ်ပါမည်။ (နေအိမ်မှ ကားများ မွန်းလွဲ ၁း၄၅နာရီတွင် ထွက်ပါမည်။) [ကွယ်လွန်သူအားရည်စူးခြင်း ၁၉-၁၂-၂၀၁၅ (စနေနေ့) နံနက် ၇နာရီမှ ၁၁နာရီအထိ အထက်ပါနေအိမ်သို့ ရက်လည် ဆွမ်းကျွေးတရားတော်နာကြရောက်ပါရန်ဖိတ်ကြားအပ်ပါသည်။]

ကျန်ရစ်သူမိသားစု

ဘုရား၊ ရဟန်း၊ သိမ်၊ ကျောင်း၊ တန်ဆောင်း ဒါယိကာမကြီး
ဒေါ်ခင်နုန(ထားဝယ်) (၉၂)နှစ်
M.E.H.S/အ. ထ. က(၁)ဒဂုံ ဆရာမ
စာစဉ်နည်းပြ(အငြိမ်းစား)၊ တက္ကသိုလ်စာပေးစာယူဌာန
လုပ်သားကောလိပ်၊ ပထဝီဝင်ဆရာမကြီး

ရန်ကုန်မြို့၊ လမ်းမတော်မြို့နယ်၊ ဝါးတန်းလမ်း၊ အမှတ်(၉)၊ ကီလီရိပ်သာနေ (ဦးစိုးတင်)ခြင်းလုံး (ဒုတိယဗိုလ်မှူးကြီး ငြိမ်း-ကြည်း၊ ၅၀၄၂)၏ ချစ်လှစွာသောဇနီး၊ ဒေါက်တာအေးကိုကို-ဒေါက်တာဝေဝေလွင်၊ ဒေါက်တာချစ်ကိုကို-ဒေါ်ဥမ္မာကြင်၊ ဦးချစ်ညီညီ-Jacky၊ ဦးစိုးညီညီ (Managing Director - Feel Group)၊ ဗိုလ်မှူးဝင်းမြင့်မောင် O.T.S-68(ငြိမ်း) (ဒုတိယယဉ်ကြားရေးမှူးချုပ်-မြန်မာစာနှင့်ဘာသာစကား၊ ပညာရေးဦးစီးဌာန)-ဒေါ်သူဇာကြည်၊ ဒေါ်အိအိစိုးတို့၏ ချစ်လှစွာသောမိခင်ကြီး၊ Aaron၊ Sasha၊ မောင်ဇေထိုက်၊ မသိမ့်နွေးတို့၏ ချစ်လှစွာသောအဘွားသည် ၁၂-၁၂-၂၀၁၅ (စနေနေ့) ည ၇ နာရီတွင် ရန်ကုန်ဆေးရုံကြီး နှလုံးရောဂါကုသဆောင်၌ ကွယ်လွန်သွားပါသဖြင့် ၁၈-၁၂-၂၀၁၅ (သောကြာနေ့) ညနေ ၄ နာရီတွင် ရေဝေးသုသာန်သို့ ပို့ဆောင်မီးသဂြိုဟ်ပါမည်။ [ရက်လည်ဆွမ်းကျွေးတရားနာကို ၁၈-၁၂-၂၀၁၅ (သောကြာနေ့) နံနက် ၆း၃၀ နာရီမှ နံနက် ၉း၃၀ နာရီထိ ပြုလုပ်ပြီး နေအိမ်မှ ကားများ အထက်ပါနေအိမ်မှ မွန်းလွဲ ၁ နာရီတွင် ထွက်ပါမည်။]

ကျန်ရစ်သူမိသားစု

လူကြက်ကြည်(ခ)ဦးသိန်းမြင့်(ခ)ဦးသံလုံး
အသက် (၇၅)နှစ်

ပဲခူးမြို့၊ ညောင်ဝိုင်း၊ (၁၅)လမ်း၊ အမှတ်(၇၂)နေ ဒေါ်စန်းကြည်၏ခင်ပွန်း၊ မခင်မျိုးကြည်၊ ကိုလှထွန်းအောင်၊ မလဲ့လဲ့ကြည်၊ ဒေါက်တာဌေးဌေးလွင်၊ မယင်ယဉ်နွယ်တို့၏ဖခင် လူကြက်ကြည်(ခ)ဦးသိန်းမြင့်(ခ)ဦးသံလုံးသည် ၁၂-၁၂-၂၀၁၅ (စနေနေ့) ညနေ ၆း၃၀နာရီတွင် ကွယ်လွန်သွားပါသဖြင့် ၁၄-၁၂-၂၀၁၅ (တနလာနေ့) မွန်းလွဲ ၁နာရီတွင် ပဲခူး ဆင်ဖြူကွင်းသုသာန်သို့ ပို့ဆောင်မီးသဂြိုဟ်မည်ဖြစ်ပါကြောင်း ဆွေမျိုးမိတ်သင်ဟတ္ထိအား အကြောင်းကြားအပ်ပါသည်။

ကျန်ရစ်သူမိသားစု

တပ်ကြပ်ကြီး ကျော်စိုးမင်း [စသစ(၁)] တည်ငုန်း
အသက်(၅၀)

ပဲခူးတိုင်းဒေသကြီး၊ ရေတာရှည်မြို့နယ်နေ (ဦးစိုးတင့်-ဒေါ်ဟံပို)၊ (ဦးပန်းမောင်)-ဒေါ်ကြိုင်တို့၏သားသမက်၊ ဦးသောင်း-ဒေါ်ခင်စန်းရင်၊ ဦးစောမင်း-ဒေါ်မြင့်မြင့်စိုး၊ ဦးထွန်းမြင့်-ဒေါ်ဝင်းမာတို့၏မောင်၊ ဦးမင်းသူ-ဒေါ်ဥမ္မာစိုး၊ ဦးကျော်စိုးလင်း-ဒေါ်ခင်အေးငယ်တို့၏အစ်ကို ဦးမောင်မောင်လွင်(ဒု-အယ်ဒီတာချုပ်၊ မြို့တော်သတင်း)-(ဒေါ်တင်တင်နွဲ့)၊ ဗိုလ်ကြီးပြည်အောင်(ငြိမ်း) (လက်ထောက်ညွှန်ကြားရေးမှူး စက်မှုဝန်ကြီးဌာန)-ဒေါ်ပပဝင်း၊ ဦးစိုးမြင့်အောင်၊ ဒု-အရာခံဗိုလ်သန်းစော(တပ်မတော်ရေ)-ဒေါ်ဌေးဌေးလွင် (လယ်/ဆည် ဝန်ကြီးဌာန)တို့၏ညီ၊ ဦးမျိုးမြင့်အောင်(စင်ကာပူ)-ဒေါ်တင်တင်ထွေးတို့၏အစ်ကို၊ ဒေါ်ဥမ္မာအေး၏ ချစ်လှစွာသောခင်ပွန်း၊ မောင်ဟ်န်းစည်သူကျော်(MMB Bank)၊ မောင်ဖြိုးမင်းခန့် (Grade-Xi အထက-၄၊ သယ်နန်းကျွန်း)တို့၏ မွေးသဖခင် ကျေးဇူးရှင်၊ ဗိုလ်မှူး တင်ထွန်းဦး(ကကထူး)-မဉ္ဇမွာကျော်(ဦးစီးအရာရှိ၊ နိုင်ငံခြားရင်းနှီးမြှုပ်နှံမှု ကုမ္ပဏီများရုံး)၊ မောင်တင်ထွန်းဝင်း(စင်ကာပူ)၊ တူ/တူမ ၂၂ ယောက်တို့၏ ဦးလေးသည် ၁၂-၁၂-၂၀၁၅(စနေနေ့) နံနက် ၆နာရီတွင် အမှတ်(၁)၊ တပ်မတော်ဆေးရုံကြီး၌ ကွယ်လွန်သွားပါသဖြင့် ၁၄-၁၂-၂၀၁၅ (တနလာနေ့) မွန်းလွဲ ၂ နာရီတွင် ငြိမ်းအေးဇရပ်မှ မင်္ဂလာဒုံစစ်သချီးသို့ စစ်အခမ်းအနားဖြင့် ပို့ဆောင်မီးသဂြိုဟ်မည်ဖြစ်ပါကြောင်း။ (နေအိမ်မှကားများ မွန်းတည့် ၁၂ နာရီတွင် ထွက်ပါမည်။)

ကျန်ရစ်သူမိသားစု

ဘုရား၊ရဟန်း၊သိမ်၊ကျောင်းဒါယိကာကြီး
ဦးမြင့်မောင် အသက်(၆၀)
(သံတံခါးသံပန်းလုပ်ငန်း)

မကွေးတိုင်းဒေသကြီး၊ ချောက်မြို့နယ်နေ (ဦးချစ်ထွေး-ဒေါ်မေသန်း)တို့၏သား၊ ရန်ကုန်မြို့၊ သယ်နားကျွန်းမြို့နယ်၊ ဝဗိုးရိပ်ရပ်ကွက်၊ (စ)လမ်း၊ အဝိုင်း(၃)၊ အမှတ်(၂၃၂)နေ ဒေါ်အုန်းကြည်၏ ချစ်လှစွာသောခင်ပွန်း၊ ဒေါက်တာအေးသက်ဖြိုး (PhD. Physics)၊ ဇာကြည်မွန်(တရားလွတ်တော်ရှေ့နေ)၊ ဟိန်းသန့်နိုင်(ခ)Sahar (A+net' IT Group)၏ မွေးသဖခင်ကျေးဇူးရှင် သည် ၁၃-၁၂-၂၀၁၅ (တနင်္ဂနွေနေ့) နံနက် ၁း၁၅ နာရီတွင် ရန်ကုန်အထွေထွေရောဂါကုဆေးရုံသစ်ကြီး၌ ကွယ်လွန်သွားပါ၍ ၁၅-၁၂-၂၀၁၅ (အင်္ဂါနေ့) မွန်းတည့် ၁၂ နာရီတွင် ရေဝေးသုသာန်သို့ ပို့ဆောင်မီးသဂြိုဟ်မည်ဖြစ်ပါကြောင်း ရင်နီနီရင်ဝေးမှ ဆွေမျိုးမိတ်သင်ဟတမေပါင်းအား အကြောင်းကြားအပ်ပါသည်။(နေအိမ်မှကားများ နံနက် ၁၀း၃၀ နာရီတွင် ထွက်ပါမည်။) [ကွယ်လွန်သူအားရည်စူးခြင်း ၁၉-၁၂-၂၀၁၅ (စနေနေ့) နံနက် ၇နာရီ မှ ၁၁နာရီအထိ အထက်ပါနေအိမ်သို့ ရက်လည် ဆွမ်းကျွေးတရားတော်နာကြရောက်ပါရန်ဖိတ်ကြားအပ်ပါသည်။]

ကျန်ရစ်သူမိသားစု

ဘုရား၊ရဟန်း၊ကျောင်းဒါယိကာကြီး
ဦးသိန်းစံ (၇၄)နှစ်
ဘဏ္ဍာရေးနှင့်ငွေစာရင်းဌာန(ငြိမ်း)
မြန်မာ့သစ်လုပ်ငန်း

ရန်ကုန်မြို့၊ စမ်းချောင်းမြို့နယ်၊ ဝဝ(ခ)ရပ်ကွက်၊ ဝဝ(ခ)ဝန်တောင်ရပ်ကွက်၊ ဝဝ(ခ)ဝန်(၃)လမ်း၊ အမှတ်(၁၀)နေ (ဦးမောင်ဒိုင်-ဒေါ်ရွှေတင့်)တို့၏သား၊ (ဦးကျော်-ဒေါ်မြရီ)၊ (ဦးသန်းတင်-ဒေါ်တင်ညွန့်)၊ (ဦးသန်း-ဒေါ်မြကျင်)၊ (ဦးခင်မောင်သိန်း-ဒေါ်သိန်းညွန့်)၊ (ဒေါ်အုန်းပန်း)၊ (ဒေါ်သန်းမြ)၊ (ဦးလှအောင်)-ဒေါ်သန်းလှ၊ ဒေါ်စန်ရီတို့၏မောင်၊ မအေးအေးနိုင် (Successive World Co., Ltd)၊ ကိုရဲမြင့်အောင်(Lucky-9)၊ တာတ်ပုံဗီဒီယိုရိုက်ကူးရေး)၊ မရီရီမွန် (ပြည်ပ ဘွေကောက်ခံရေးဌာနစု၊ သစ်လုပ်ငန်း)တို့၏ဖခင်၊ ဒေါ်ကြင်နု (လူမှုဝန်ထမ်းဦးစီးဌာန-ငြိမ်း)၏ ခင်ပွန်းသည် ၁၃-၁၂-၂၀၁၅ (တနင်္ဂနွေနေ့) နံနက် ၆း၅၀နာရီတွင် ကွယ်လွန်သွားပါသဖြင့် ၁၅-၁၂-၂၀၁၅ (အင်္ဂါနေ့) မွန်းလွဲ ၁နာရီတွင် ထိန်ပင်အအေးတိုက်မှ ထိန်ပင်သုသာန်သို့ ပို့ဆောင်မီးသဂြိုဟ်မည်ဖြစ်ပါသည်။ (နေအိမ်မှကားများ နံနက် ၁၁း၃၀နာရီ တွင် ထွက်ပါမည်။) ကျန်ရစ်သူမိသားစု

ဘုရား၊ရဟန်း၊သိမ်၊ကျောင်းဒါယိကာကြီး
ဒေါ်အေးအေးသွယ် (၅၂)နှစ်

ရန်ကုန်မြို့၊ လှိုင်သယာမြို့နယ်နေ ဦးထွန်းမြင့်-(ဒေါ်တင်လှ)တို့၏ သမီး၊ မန္တလေးတိုင်းဒေသကြီး၊ မိတ္ထီလာမြို့နယ်၊ လျှော်ဖြူကန်ကျေးရွာနေ (ဦးပိုင်-ဒေါ်အေးချိုတို့၏သမီးချွေးမ၊ အင်းစိန်မြို့နယ်၊ ရွာမအနောက်ရပ်ကွက်နေ ဦးဇော်ဝင်း-ဒေါ်အေးအေးထိုက်၊ ဦးလှမျိုးအောင်-ဒေါ်ခင်ခင်ကျော်၊ ဒေါ်ဝင်းမာဦး၊ ဦးညီမင်းအောင်-ဒေါ်ကေသွယ်ဝင်းတို့၏ မွေးသမီခင်ကျေးဇူးရှင်၊ ဦးတင်ဝင်း၏ ချစ်လှစွာသောဇနီးသည် ၁၂-၁၂-၂၀၁၅(စနေနေ့) ညနေ ၆း၃၀ နာရီတွင် ကွယ် လွန်သွားပါသဖြင့် ၁၄-၁၂-၂၀၁၅ (တနလာနေ့) မွန်းလွဲ ၂း၃၀ နာရီတွင် ရွာမအရှေ့ရပ်ကွက်၊ အောက် မင်္ဂလာဒုံလမ်း၊ အမှတ်(၇၅)နေ ဦးတင်ဝင်း-ဒေါ်အေးအေးသွယ်တို့၏နေအိမ်မှ ရေဝေးသုသာန်သို့ လိုက်ပါပို့ဆောင်ကြပါရန် ဖိတ်ကြားအပ်ပါသည်။ [၁၈-၁၂-၂၀၁၅(သောကြာနေ့) နံနက်တွင် အထက်ပါနေအိမ်သို့ ရက်လည်ဆွမ်းကျွေးတရားတော်နာကြရောက်ပါရန် ဖိတ်ကြားအပ်ပါသည်။] ကျန်ရစ်သူမိသားစု

ဘုရား၊ရဟန်း၊ကျောင်းဒါယကာကြီး
ဦးမြင့်မောင် အသက်(၆၀)
(ကိုယ်ပိုင်ကားပြင်ဆရာ)

ပဲခူးတိုင်းဒေသကြီး၊ ပဲခူးမြို့နယ်၊ ကုန်းပေါ်ကုန်းလမ်း(ခ)ရပ်ကွက်၊ (ခ)ရပ်ကွက်ကြီးပြည်ကြီးရပ်ကွက်၊ (ခ)ရပ်ကွက်ကြီးပြည်ကြီးရပ်ကွက်ရှိ ကိုယ်ပိုင်ကားပြင်ဆရာ ဦးမြင့်မောင်(ခ)ကိုကိုမြင့်-ဒေါ်ကြည်ကြည်ဝင်းတို့၏ ချစ်ခင်ရိုသေ ခင်ပွန်းသည် ၁၃-၁၂-၂၀၁၅ (တနင်္ဂနွေနေ့) ညနေ ၅ နာရီတွင် ကွယ်လွန်သွားပါ၍ ၁၅-၁၂-၂၀၁၅ (အင်္ဂါနေ့) ညနေ ၄ နာရီတွင် ရေဝေးသုသာန်သို့ ပို့ဆောင်ဂူသွင်းသဂြိုဟ်ပါမည်။ [ကွယ်လွန်သူ အားရည်စူးခြင်း ၁၈-၁၂-၂၀၁၅ (သောကြာနေ့)တွင် ကိုယ်ပိုင်ကားပြင်ဆရာ ဦးမြင့်မောင်(ခ)ကိုကိုမြင့်-ဒေါ်ကြည်ကြည်ဝင်းတို့

Hot Line No-09305001 00

သံသရာငြိမ်းအေးရှေစေတီတော် ရတနာပန္နက်တော်တင်၊ တွင်းတော်ဝန်း မဟာမင်္ဂလာအခမ်းအနားကျင်းပ

သတင်း စာမျက်နှာ » ၅

စောမွန်လှကျွန်း အပန်းဖြေဟိုတယ်စီမံကိန်း၏ ပတ်ဝန်းကျင်ထိခိုက်မှု ဆန်းစစ်

စာမျက်နှာ - ၂

ငွေတောင်ပြည်မှ အလင်းတန်းများ ရှေရတုမှသည် စိန်ရတုအလင်းနှစ်များဆီသို့ ...

စာမျက်နှာ - ၇

ဒုတိယအကြိမ် အာရှဖိတ်ခေါ် ဟော်ကီပြိုင်ပွဲ တရုတ်နှင့် တရုတ်(တိုင်ပေ)တို့ နိုင်ပွဲရ

ဒုတိယအကြိမ် အာရှဖိတ်ခေါ် ဟော်ကီပြိုင်ပွဲအုပ်စုပွဲစဉ်များကို ယနေ့ မွန်းလွဲပိုင်းက သိမ်ဖြူဟော်ကီကွင်း၌ စတင်ကျင်းပသည်။ အိမ်ရှင်မြန်မာအသင်းမှာ ပွဲဦးထွက်ပွဲတွင် ရလဒ်ကောင်းရယူနိုင်ခြင်းမရှိဘဲ ရှုံးပွဲကြုံတွေ့ခဲ့သည်။

ပထမနေ့ပွဲစဉ်များတွင် တရုတ်(တိုင်ပေ)အသင်းက အိမ်ရှင်မြန်မာအသင်းကို လေးဂိုး-နှစ်ဂိုး၊ တရုတ်အသင်းက ဟောင်ကောင်အသင်းကို ရှစ်ဂိုး-ဂိုးမရှိတို့ဖြင့် အနိုင်ရရှိခဲ့သည်။ အိမ်ရှင်မြန်မာအသင်းမှာ တရုတ်(တိုင်ပေ)နှင့် ပွဲတွင် နှစ်ဂိုးပြတ်ဦးဆောင်ပြီးမှ လေးဂိုးပြန်ပေးရပြီး ရှုံးနိမ့်ခဲ့ခြင်းဖြစ်သည်။ မြန်မာဟော်ကီအသင်းမှာ စင်ကာပူ ဆီးဂိမ်းပြိုင်ပွဲအပြီး ပထမဆုံးပြန်လည်ယှဉ်ပြိုင်သည့် ပြိုင်ပွဲလည်းဖြစ်သည်။

စာမျက်နှာ ၈ ကော်လံ ၄ သို့ ❍

ဒုတိယသမ္မတ ဦးဥာဏ်ထွန်း ဦးဆောင်သည့် ကိုယ်စားလှယ်အဖွဲ့ ထိုင်းနိုင်ငံသို့ ထွက်ခွာရာ ရန်ကုန်အပြည်ပြည်ဆိုင်ရာလေဆိပ်၌ တာဝန်ရှိသူများက ပို့ဆောင်နှုတ်ဆက်ကြစဉ်။ (သတင်းစဉ်)

ဒုတိယသမ္မတ ဦးဥာဏ်ထွန်း ထိုင်းနိုင်ငံသို့ ရောက်ရှိ ထားဝယ်အထူးစီးပွားရေးဇုန် စီမံကိန်းလုပ်ငန်းများ၌ ဆောင်ရွက်မည့်ကိစ္စရပ်များ ဆွေးနွေး

ဗန်ကောက် ဒီဇင်ဘာ ၁၃

ထားဝယ်အထူးစီးပွားရေးဇုန်နှင့် ဆက်စပ်စီမံကိန်းများ အကောင်အထည်ဖော်ရေးဆိုင်ရာ မြန်မာပူးတွဲအဆင့်မြင့်ကော်မတီဥက္ကဋ္ဌ ပြည်ထောင်စုသမ္မတ မြန်မာနိုင်ငံတော် ဒုတိယသမ္မတ ဦးဥာဏ်ထွန်းသည် ပြည်ထောင်စုဝန်ကြီးဦးအေးမြင့်၊ တနင်္သာရီတိုင်းဒေသကြီး ဝန်ကြီးချုပ်ဦးမြတ်ကို၊ ဒုတိယဝန်ကြီးများ၊ မြန်မာနိုင်ငံတော် ဗဟိုဘဏ် ဒုတိယဥက္ကဋ္ဌ၊ တာဝန်ရှိသူများနှင့် အတူ ထိုင်းနိုင်ငံ ဗန်ကောက်မြို့၌ကျင်းပမည့် ထားဝယ်အထူးစီးပွားရေးဇုန်နှင့် ဆက်စပ်စီမံကိန်းများ အကောင်အထည်ဖော်ရေးဆိုင်ရာ ပဋ္ဌမအကြိမ် မြန်မာ - ထိုင်း ပူးတွဲအဆင့်မြင့်ကော်မတီအစည်းအဝေးသို့တက်ရောက်ရန် ယနေ့နံနက်ပိုင်းတွင် ရန်ကုန်အပြည်ပြည်ဆိုင်ရာလေဆိပ်မှ ထိုင်းလေကြောင်းခရီးဖြင့် ထွက်ခွာခဲ့ရာ ဒေသစံတော်ချိန် နံနက် ၁၁ နာရီ ၅၅ မိနစ်တွင် ထိုင်းနိုင်ငံ ဗန်ကောက်မြို့ သုဝဏ္ဏဘူမိအပြည်ပြည်ဆိုင်ရာလေဆိပ်သို့ ရောက်ရှိကြသည်။

ဒုတိယသမ္မတ ဦးဥာဏ်ထွန်း ခေါင်းဆောင်သည့် အဖွဲ့ဝင်များအား ထိုင်းနိုင်ငံ ပို့ဆောင်ရေးဝန်ကြီး မစ္စတာ အာခွန်တမ်ပီရာပိုင်စစ်၊ ထိုင်းနိုင်ငံဝန်ကြီးချုပ်ရုံး အမျိုးသားစီးပွားရေးနှင့် လူမှုရေးဖွံ့ဖြိုးတိုးတက်မှုဘုတ်အဖွဲ့ ဒုတိယအထွေထွေအတွင်းရေးမှူးချုပ်နှင့် တာဝန်ရှိသူများ၊ ထိုင်းနိုင်ငံဆိုင်ရာ မြန်မာသံအမတ်ကြီး ဦးဝင်းမောင်၊ **စာမျက်နှာ ၈ ကော်လံ ၅ သို့ ❖**

သတင်းနှင့် ဓာတ်ပုံ - ရှိုင်းထက်ဇော်

မြန်မာအသင်းနှင့် တရုတ်(တိုင်ပေ)အသင်းတို့ ပွဲဦးထွက်ပွဲစဉ် ယှဉ်ပြိုင်နေစဉ်။

တိုင်းဒေသကြီး/ပြည်နယ်အလိုက် အမျိုးသားလွှတ်တော် ဆန္ဒမဲရရှိမှုအခြေအနေ (၂၀၁၅ ခုနှစ်အထွေထွေရွေးကောက်ပွဲ)

စဉ်	မဲဆန္ဒနယ်	မဲဆန္ဒရှင်ဦးရေ	မဲပေးသူဦးရေ			မဲပေးသူရာခိုင်နှုန်း	ပယ်/ဟောက်မဲအရေအတွက်			ရရှိသည့်နိုင်လုံမဲ			နိုင်လုံမဲရာခိုင်နှုန်း
			မဲလက်မှတ်	ကြိုတင်မဲ	ပေါင်း		ပယ်	ဟောက်	ပေါင်း	မဲလက်မှတ်	ကြိုတင်မဲ	ပေါင်း	
၁	ကချင်ပြည်နယ်	၈၇၃၅၈	၅၄၄၁၂၀	၅၄၁၂၄	၅၉၈၂၄၄	၆၈. ၁၃	၃၅၁၁၃	၃၉၅၅	၄၃၀၆၃	၅၁၁၄၃၃	၄၃၃၄၀	၅၅၁၁၃၃	၉၂. ၈၀
၂	ကယားပြည်နယ်	၁၃၈၃၁၆	၁၂၁၃၂၂	၁၀၁၀၅	၁၃၁၈၂၆	၃၃. ၉၃	၉၂၂၆	၂၄၈	၉၄၃၄	၁၁၂၄၉၈	၉၈၅၄	၁၂၂၃၅၂	၉၂. ၈၁
၃	ကရင်ပြည်နယ်	၉၀၄၉၃၃	၃၃၅၅၃	၄၅၃၄၃	၄၂၁၃၂၂	၄၆. ၅၆	၂၃၉၂၅	၂၁၅၁	၃၀၀၃၆	၃၄၅၅၀၃	၄၅၃၄၃	၃၉၁၂၄၆	၉၂. ၈၆
၄	ချင်းပြည်နယ်	၂၃၄၃၂၈	၂၀၁၅၉၁	၁၅၂၂၀	၂၁၆၈၁၁	၃၉. ၀၃	၈၅၁၃	၃၃၆	၈၈၅၃	၁၉၃၂၄၆	၁၄၃၁၂	၂၀၃၉၅၈	၉၅. ၉၂
၅	စစ်တိုင်းတိုင်း	၃၈၀၃၈၄၉	၂၆၃၃၈၅၆	၁၆၁၄၆၃	၂၈၃၉၃၁၉	၃၄. ၅၉	၁၁၄၆၃၆	၅၆၀၁	၁၂၀၂၃၃	၂၅၆၀၅၆၃	၁၅၈၅၁၉	၂၃၁၉၀၈၂	၉၅. ၃၃
၆	တနင်္သာရီတိုင်း	၉၈၅၀၀၈	၅၃၈၉၉၃	၃၉၅၉၁	၆၁၈၅၈၈	၆၂. ၈၀	၃၄၁၂၆	၆၄၆၂	၄၀၅၈၈	၅၃၈၆၆၂	၃၉၃၃၈	၅၃၈၀၀၀	၉၃. ၄၄
၇	ပဲခူးတိုင်း	၃၅၃၀၅၁၉	၂၃၃၀၉၃၈	၁၆၂၀၁၉	၂၅၃၂၉၉၃	၃၁. ၃၄	၀၀၀၅၃၃	၈၁၆၉	၀၁၈၃၀၂	၂၂၆၆၁၅၈	၁၄၈၁၃၃	၂၄၁၄၂၉၅	၉၅. ၃၁
၈	မကွေးတိုင်း	၃၀၂၆၃၃၃	၂၀၈၂၀၃၉	၁၃၁၈၃၆	၂၃၁၃၉၁၅	၃၆. ၄၅	၈၉၄၈၈	၄၃၃၁	၉၄၂၅၉	၂၀၉၀၄၆၄	၁၂၉၁၉၂	၂၂၁၉၆၅၆	၉၅. ၉၃
၉	မန္တလေးတိုင်း	၅၁၃၃၃၃၉	၄၆၁၃၉၈၃	၁၃၄၂၆၀	၃၃၉၂၂၄၃	၃၃. ၂၅	၁၅၃၆၈	၆၀၁၀	၁၅၉၆၆၈	၃၄၆၄၅၃၄	၁၆၈၀၀၅	၃၆၃၂၅၃၉	၉၅. ၃၉
၁၀	မွန်ပြည်နယ်	၁၅၃၄၄၈၆	၃၃၁၉၉၉	၅၄၈၆၃	၅၈၆၈၆	၅၁. ၂၈	၄၈၂၆၂	၅၆၅၂	၅၃၉၁၄	၆၃၉၄၅၁	၅၅၅၀	၃၃၂၉၅၂	၉၃. ၁၅
၁၁	ရခိုင်ပြည်နယ်	၁၄၆၆၃၉၂	၉၄၆၀၁၉	၅၃၈၅၅	၁၀၀၃၈၃၄	၆၈. ၄၄	၃၄၉၆၅	၅၄၈၉	၈၀၄၅၄	၈၆၅၃၉၄	၅၂၆၂၆	၉၂၄၄၂၀	၉၁. ၉၉
၁၂	ရန်ကုန်တိုင်း	၄၉၉၀၉၃၁	၃၀၈၂၈၃	၁၅၆၁၉၅	၃၂၅၉၀၃၃	၆၅. ၃၀	၁၀၆၅၉၅	၁၉၉၄၅	၁၂၆၅၄၀	၂၉၆၃၃၉	၁၀၆၈၆	၃၁၃၂၄၉	၉၆. ၁၂
၁၃	ရှမ်းပြည်နယ်	၃၁၄၀၆၂၀	၁၉၃၉၄၆	၁၆၉၃၀၂	၂၀၀၈၃၃၁	၆၃. ၁၅	၁၃၁၄၂	၁၃၃၂	၁၈၄၃၄	၁၃၃၉၉၉	၁၄၄၀	၁၉၂၄၀	၉၁. ၂၄
၁၄	ဧရာဝတီတိုင်း	၄၄၀၃၆၁	၃၁၂၂၃	၂၀၀၅	၃၃၂၂	၃၅. ၄	၁၅၂	၈၆	၁	၂	၁	၂	၁
	စုစုပေါင်း	၃၄၂၉၃၃	၂၂၄၉၃၅	၁၄၅၃	၂၃	၆၉. ၈၂	၁၁	၉	၁	၂	၁	၂	၉

အမျိုးသားလွှတ်တော်ကိုယ်စားလှယ်လောင်း တစ်ဦးချင်းစီ၏ ဆန္ဒမဲရရှိမှုအခြေအနေ (၂၀၁၅ ခုနှစ်၊ အထွေထွေရွေးကောက်ပွဲ)

စဉ်	မဲဆန္ဒနယ်	မဲဆန္ဒရှင်ဦးရေ	မဲပေးသူဦးရေ			မဲပေးသူရာခိုင်နှုန်း	ပယ်/ဟောက်မဲအရေအတွက်			တိုင်းစားလှယ်လောင်းအမည်	ပါတီ/တစ်သီးပုဂ္ဂလ	ရရှိသည့်နိုင်လုံမဲ			နိုင်လုံမဲရာခိုင်နှုန်း
			မဲရုံမဲ	ကြိုတင်မဲ	ပေါင်း		ပယ်	ဟောက်	ပေါင်း			မဲရုံမဲ	ကြိုတင်မဲ	ပေါင်း	
	ကချင်ပြည်နယ်	၈၇၃၅၈	၅၄၄၁၂၀	၅၄၁၂၄	၅၉၈၂၄၄	၆၈. ၁၃	၃၅၁၁	၃၉	၄၀			၅၁၁၄၃	၄၃	၅၅	
၁	မဲဆန္ဒနယ်အမှတ် (၁)	၅၉၁၀၂	၃၈၈၃	၅၆၁၀	၄၄၄၅	၃၅. ၂၁	၄၀၃	၃၆	၄၄			၃၆၃၀	၃၆	၄၀	
										ဦးဇူးလောဇူ	တိုင်းရင်းသားဧည်းလုံးညီညွှတ်ရေးပါတီ	၁၂၅၄၀	၉၅	၁၃၅	၃၃. ၈၁%
										ဦးတူးရော်	ကချင်ပြည်နယ်ဒီမိုကရေစီပါတီ	၆၆၂	၁၅	၂၃	၆. ၉၆%
										ဦးဒီဆင်ရမ်	အမျိုးသားဒီမိုကရေစီအဖွဲ့ချုပ်ပါတီ	၁၁၁၆၀	၉၉၁	၁၂၁၁	၃၀. ၃၃%
										ဦးဟဲဆောက်လီမဲ့	ပြည်ထောင်စုကြေးနီခိုင်ရေးနှင့်ဖွံ့ဖြိုးရေးပါတီ	၆၃၀၈	၁၂၁၃	၃၉၃၁	၁၉. ၈၂%
										ဦးအင်ဇွန်တန်	အမျိုးသားဒီမိုကရေစီအင်အားစုပါတီ	၃၂၃၄	၃၈၃	၃၆၁၃	၉. ၀၄%
၂	မဲဆန္ဒနယ်အမှတ် (၂)	၁၃၅၅၃၉	၁၀၉၅၆၀	၁၂၃၃၈	၁၂၁၈၉၉	၆၈. ၂၆	၈၃၉၆	၆၆၂၅	၁၅၀၂၁			၉၆၀၂၅	၁၀၈၅၃	၁၀၆၈၃၈	
										ဦးကော်သိန်နန်	ဧည်းလုံးညီညွှတ်ရေးနှင့်ဒီမိုကရေစီပါတီကချင်ပြည်နယ်(စဘက)	၁၄၀၀၆	၄၈၃၆	၁၈၈၈၂	၁၃. ၆၃%
										ဦးခွန်းဆာ	ကချင်ပြည်နယ်ဒီမိုကရေစီပါတီ	၆၃၈၄	၂၉၉	၃၀၈၃	၆. ၆၃%
										ဦးကျွမ်ဘိုင်းလီ(ဓေါ)အားဃု	လီဆူအမျိုးသားဖွံ့ဖြိုးတိုးတက်ရေးပါတီ(ဒုံးလေးပါတီ)	၄၄၀၅	၂၄၁	၄၆၅၆	၄. ၃၆%
										ဦးကျော်ဆန်းနော်	ကချင်ဒီမိုကရက်တစ်ပါတီ	၄၀၆၉	၂၃၀	၄၃၃၉	၄. ၀၆%
										ဦးစိန်ဝင်း	တိုင်းလိုင်(ရှမ်းနီ)အမျိုးသားများဖွံ့ဖြိုးတိုးတက်ရေးပါတီ(T.N.D.P)	၃၄၂၀	၅၃၅	၅၉၉၆	၇. ၄၈%
										ဦးဆင်ဝါး	အမျိုးသားဒီမိုကရေစီအင်အားစုပါတီ	၂၄၄၅	၂၂၆	၂၆၇၁	၂. ၅၀%
										ဦးကော်ရေခမ်း	လေဟစ်ဝေါ်အမျိုးသားဧည်းလုံးညီညွှတ်ရေးနှင့်ဖွံ့ဖြိုးရေးပါတီ	၀၂၆၂	၀၀၀	၀၃၆၃	၀. ၂၈%
										ဦးဘရန်ဆောင်	ကချင်အမျိုးသားများဒီမိုကရေစီကွန်ဂရက်ပါတီ	၂၄၄၃	၁၉၂	၂၆၂၅	၂. ၄၆%
										ဒေါ်မိုင်လာနန်တောင်(ခ) အမ်နန်တောင်	အမျိုးသားဒီမိုကရေစီအဖွဲ့ချုပ်ပါတီ	၄၆၆၁၅	၃၀၆၃	၄၉၈၈၂	၄၆. ၆၃%
										ဦးလနန်ထောက်	တိုင်းရင်းသားဧည်းလုံးညီညွှတ်ရေးပါတီ	၆၄၃၅	၉၀၆	၃၃၈၁	၆. ၉၁%
၃	မဲဆန္ဒနယ်အမှတ် (၃)	၆၄၀၆၉	၃၉၈၈၂	၂၆၃၂	၄၂၅၁၄	၆၆. ၃၆	၂၃၀၅	-	၂၃၀၅			၃၃၆၄	၂၅၃၄	၄၀၂၀	
										ဦးဂမ်ဆိုင်း	တိုင်းရင်းသားဧည်းလုံးညီညွှတ်ရေးပါတီ	၂၉၈၀	၁၄၅	၃၅.၂၅	၈. ၃၃%
										ဦးဝွန်(မ)ဗျာ	ကချင်အမျိုးသားများဒီမိုကရေစီကွန်ဂရက်ပါတီ	၂၃၃၄	၁၁၈	၂၄၉၅	၆. ၂၁%
										ဦးဌဲတား	လီဆူအမျိုးသားဖွံ့ဖြိုးတိုးတက်ရေးပါတီ(ဒုံးလေးပါတီ)	၄၃.၂၃	၁၉၄	၄၅.၂၁	၁၁. ၂၄%
										ဦးဆန်ပေါင်း	ရှမ်းတိုင်းရင်းသားများဒီမိုကရက်တစ်ပါတီ	၂၅၉၉	၁၄၀	၂၃၃၉	၆. ၈၀%
										ဦးဖော်ရိန်	အမျိုးသားဒီမိုကရေစီအင်အားစုပါတီ	၆.၂.၂	၂၆	၆၄၈	၀. ၆၀%
										ဦးဃယ်ဆေါင်	အမျိုးသားဒီမိုကရေစီအဖွဲ့ချုပ်ပါတီ	၁၁၃၆	၅၉၀	၁.၂၃.၃	၃၀. ၃.၂%
										ဦးတိန့်ဆောင်	ကချင်ဒီမိုကရက်တစ်ပါတီ	၁၄၁၃	၅၈	၁၄.၃	၃. ၆၆%
										ဦးထွန်းကြိမ်း	တိုင်းလိုင်(ရှမ်းနီ)အမျိုးသားများဖွံ့ဖြိုးတိုးတက်ရေးပါတီ(T.N.D.P)	၀.၂.၄	၉၆	၁၃.၉	၃. ၄၆%
										ဦးဝေါင်ဓမ်	လေဟစ်ဝေါ်အမျိုးသားဧည်းလုံးညီညွှတ်ရေးနှင့်ဖွံ့ဖြိုးရေးပါတီ	၁၈၃၆	၁၀၃	၂.၀.၅	၄. ၉.%
										ဦးမုန်နန်	ကချင်ပြည်နယ်ဒီမိုကရေစီပါတီ	၂.၃.၂	၆၈	၂.၂၆.၀	၅. ၆.%
										ဦးလန်း	ဧည်းလုံးညီညွှတ်ရေးနှင့်ဒီမိုကရေစီပါတီကချင်ပြည်နယ်(စဘက)	၂.၈.၂	၅.၂.၀	၃.၃.၂	၈. ၃.%
										ဦးသိန်းလွိုင်	ရှမ်းတိုင်းရင်းသားများဒီမိုကရေစီအဖွဲ့ချုပ်ပါတီ	၃.၃.၀	၁.၀.၀	၃.၃.၀	၈. ၅%

စာမျက်နှာ ၂ သို့ »»

၂၀၁၅ ရွေးကောက်ပွဲလွှတ်တော်အသီးသီးမှ ကိုယ်စားလှယ်လောင်းတစ်ဦးချင်းစီ၏ ဆန္ဒမဲရရှိမှု

အချုပ်ပိုစာမျက်နှာ-၂

ဒီဇင်ဘာ ၁၄၊ ၂၀၁၅

»» စာမျက်နှာ ၁ မှ

စဉ်	မဲဆန္ဒနယ်	မဲဆန္ဒရှင် ဦးရေ	မဲပေးသူဦးရေ			မဲပေးသူ ရာခိုင်နှုန်း	ပယ်/ဗျောက်မဲအရေအတွက်			တိုယ်စားလှယ်လောင်း အမည်	ပါတီ/တစ်သီးပုဂ္ဂလ	ရရှိသည့်နိုင်လုံမဲ			နိုင်လုံမဲ ရာခိုင်နှုန်း
			မဲရဲမဲ	ကြိုတင်မဲ	ပေါင်း		ပယ်	ဗျောက်	ပေါင်း			မဲရဲမဲ	ကြိုတင်မဲ	ပေါင်း	
၄	မဲဆန္ဒနယ်အမှတ် (၄)	၂၃၃၀၂	၁၂၈၁၃	၂၄၅၂	၁၅၂၈၅	၅၅. ၈၉	၅၄၄	၁၀	၅၈၈			၁၂၂၂၀	၂၁၅၄	၁၄၆၃၄	
										ဦးကောဆမ်အောန်	ပြည်ထောင်စုကြေနိုင်ရေးနှင့်ငွေပြိုးရေးပါတီ	၃၆၃၆	၁၃၄၆	၅၀၅၂	၃၄. ၄၂%
										ဦးလွမ်ကျော်	ကရင်အမျိုးသားများဒီမိုကရေစီလွှန်ကဲရေးပါတီ	၄၀၀	၃၃	၄၃၄	၂. ၉၆%
										ဦးဖော်လောတ်	ကရင်ပြည်နယ်ဒီမိုကရေစီပါတီ	၀၀၀၀	၉၆	၀၀၀၆	၀. ၅၄%
										ဦးတန်ရော်	ကရင်ဒီမိုကရက်တစ်ပါတီ	၂၈၄	၂၄	၃၀၈	၂. ၀၀%
										ဦးနောင်နကျောတန်	အမျိုးသားဒီမိုကရေစီအဖွဲ့ရှေးပါတီ	၅၂၃၀	၅၀၀	၅၅၃၀	၃၉. ၀၅%
										ဦးဘရန်ရှောင်	တိုင်းရင်းသားညီးလုံးညီညွှတ်ရေးပါတီ	၅၄၅	၆၀	၆၀၅	၄. ၀၂%
										ဦးအားဖူ	အမျိုးသားဒီမိုကရေစီအင်အားနေပါတီ	၀၃၄၄	၆၇	၀၄၄၀	၉. ၈၂%
၅	မဲဆန္ဒနယ်အမှတ် (၅)	၀၆၃၉၈	၀၀၅၈၀	၂၀၄၃	၀၂၆၂၃	၃၆. ၉၈	၀၂၀၉	၆၀	၀၂၆၉			၉၄၆၆	၀၈၈၈	၀၀၃၅၄	
										ဦးကျော်ကျော်ဦး	အမျိုးသားဒီမိုကရေစီအဖွဲ့ရှေးပါတီ	၀၄၁၃	၄၄၂	၀၈၈၉	၀၆. ၆၃%
										ဒေါ်ကျွန်းဂန်	လော်ဝေါ်အမျိုးသားညီးလုံးညီညွှတ်ရေးနှင့်ငွေပြိုးရေးပါတီ	၅၆၅	၁၀၃	၆၃၈	၅. ၉၃%
										ဦးဆမားကျော်ဗားနော်	ကရင်ပြည်နယ်ဒီမိုကရေစီပါတီ	၃၉၆	၅၂	၈၄၈	၃. ၄၃%
										ဦးဇနီတိန်ထိန်း	တစ်သီးပုဂ္ဂလ	၄,၂၃၅	၈၆၈	၅၁၄၃	၄၅. ၃၀%
										ဒေါ်ထုရီ	အမျိုးသားဒီမိုကရေစီအင်အားနေပါတီ	၀၆၀	၂၂	၀၈၃	၀. ၆၀%
										ဦးထေဘနာ	တစ်သီးပုဂ္ဂလ	၂,၂၅၂	၃၆၀	၂၆၀၃	၂၃. ၀၀%
၆	မဲဆန္ဒနယ်အမှတ် (၆)	၃၄၈၆၀	၄၄၃၃၈	၅၆၈၈	၅၀၃၀၆	၆၃. ၂၀	၀၈၈၀	၅၂၃	၂၄၀၄			၄၃၀၃	၄၃၆၃	၄၃၃၀၂	
										ဒေါ်စင်သန်း	တိုင်းရင်းသားညီးလုံးညီညွှတ်ရေးပါတီ	၃၆၃	၀၀၆	၆၀၆	၀. ၆၀%
										ဦးဝေဝင်းထွန်း	ရှမ်းနီ(တိုင်းလိုင်)နှင့်မြောက်ပိုင်းရှမ်းမျိုးနွယ်စုများသွေးညီးညီညွှတ်ရေးပါတီ	၆၅၆	၁၂၃	၃၃၃	၀. ၆၃%
										ဦးမိုင်းတင်အောင်	လြှတ်တော်ကိုယ်စား	၈၆၃၀	၀၉,၂၀	၀၀၅၅,၂	၂,. ၀၃%
										ဒေါ်ထားထားမေ	တိုင်းလိုင်(ရှမ်းနီ)အမျိုးသားများဖွံ့ဖြိုးတိုးတက်ရေးပါတီ(T.N.D.P)	၃၃၀၂	၃၄၄	၄၀၅၆	၈. ၄၃%
										ဒေါ်ထုတောင်	အမျိုးသားဒီမိုကရေစီအင်အားနေပါတီ	၂၀၈၆	၂၀၃	၂၃၈၉	၄. ၉၉%
										ဦးမင်းဆွေနိုင်	အမျိုးသားဒီမိုကရေစီအဖွဲ့ရှေးပါတီ	၂၅၈၃၀	၀၉၆၈	၂၃၃၉၈	၅၈. ၀၃%
										ဦးဓောင်လွှား	ရှမ်းတိုင်းရင်းသားများဒီမိုကရက်တစ်ပါတီ	၀၃,၂၃	၉,၂	၀၄၀၉	၂. ၉၆%
၇	မဲဆန္ဒနယ်အမှတ် (၇)	၆၃၄၄၆	၃၈၄၀၃	၄၃၀၅	၄၃၃၀၈	၆၃. ၉၁	၀၈၀၃	၃၀	၀၈၄၄			၃,၄၄၀	၂,၅၈	၄,၂၆၄	
										ဦးစိုးစိုးအောင်	ရှမ်းတိုင်းရင်းသားများဒီမိုကရက်တစ်ပါတီ	၀၃,၃	၈၃	၀၄,၅၈	၃. ၅၃%
										ဦးစိန်လွင်ဦး	တိုင်းလိုင်(ရှမ်းနီ)အမျိုးသားများဖွံ့ဖြိုးတိုးတက်ရေးပါတီ(T.N.D.P)	၆,၂၅၆	၅၅၈	၆၈၀၄	၀၆. ၅၀%
										ဦးမြသောင်း	အမျိုးသားဒီမိုကရေစီအင်အားနေပါတီ	၀၃,၈	၀၀၄	၀၈၆,၂	၄. ၅၀%
										ဦးဝင်းဆော်	အမျိုးသားဒီမိုကရေစီအဖွဲ့ရှေးပါတီ	၀၈၈၀၈	၀၃၀၀	၂၀၀၀၈	၄၈. ၇၃%
										ဦးသိန်းဆော်	ပြည်ထောင်စုကြေနိုင်ရေးနှင့်ငွေပြိုးရေးပါတီ	၉,၂၈၃	၀,၃၄	၀၀၀,၂,၂	၂၆. ၃၀%
၈	မဲဆန္ဒနယ်အမှတ် (၈)	၈၃,၂၉၀	၄၈၉၆၀	၅၈၃	၅၄၈၃၈	၆,. ၈,၂	၂၀၈၅	၄၀	,,,,၅			၄၀၀၉၀	၄,,,၃	,,,,၃	
										ဦးကျော်ဆေး	တိုင်းလိုင်(ရှမ်းနီ)အမျိုးသားများဖွံ့ဖြိုးတိုးတက်ရေးပါတီ(T.N.D.P)	,,,,,၃	၀၆၄	၃၀၈,,	,. ၈,%
										ဦးကျော်ပြင့်	ပြည်ထောင်စုကြေနိုင်ရေးနှင့်ငွေပြိုးရေးပါတီ	၀,,,,,

Mirror

၂၀၁၅ ရွေးကောက်ပွဲလွှတ်တော်အသီးသီးမှ ကိုယ်စားလှယ်လောင်းတစ်ဦးချင်းစီ၏ ဆန္ဒမဲရရှိမှု

ဒီဇင်ဘာ ၁၄၊ ၂၀၁၅

»» စာမျက်နှာ ၂ မှ

စဉ်	မဲဆန္ဒနယ်	မဲဆန္ဒရှင် ဦးရေ	မဲပေးထားသူဦးရေ			မဲပေးသူ ရာခိုင်နှုန်း	ပယ်/မျောက်မဲအရေအတွက်			ကိုယ်စားလှယ်လောင်း အမည်	ပါတီ/တစ်သီးပုဂ္ဂလ	ရရှိသည့်နိုင်လုံမဲ			နိုင်လုံမဲ ရာခိုင်နှုန်း
			မဲရဲမဲ	ကြိုတင်မဲ	ပေါင်း		ပယ်	မျောက်	ပေါင်း			မဲရဲမဲ	ကြိုတင်မဲ	ပေါင်း	
၀၃	မဲဆန္ဒနယ်အမှတ် (၂)	၃၉၉၅၁	၂၇၃၂၈	၂၀၆၇	၂၉၃၉၅	၇၃. ၈၃	၁၂၀၃	၆၈	၁၂၇၁			၂၆၁၅၇	၂၁၆၇	၂၈၂၂၄	
										ဦးကျော်လှိုင်ဝေး	တစ်သီးပုဂ္ဂလ	၆၆၇	၄၁	၇၀၈	၂. ၅၁%
										ဦးဓောထဲနစင်	လူမျိုးပေါင်းနဲ့ဒီမိုကရေစီပါတီ(ကယားပြည်နယ်)	၉၈၀	၄၆	၁၀၂၆	၃. ၆၄%
										ဦးစိုင်းစံအေး	ရွမ်းတိုင်းရင်းသားများဒီမိုကရေစီအဖွဲ့ရှေ့ပါတီ	၄၆၉	၃၄	၅၀၃	၀. ၇၈%
										ဦးခေါ်မင်းထူး	အမျိုးသားတိုးတက်ရေးပါတီ	၈၉၆	၄၃	၉၄၃	၃. ၃၄%
										ဦးထွန်းပြင့်ဦး	ရွမ်းတိုင်းရင်းသားများဒီမိုကရက်တစ်ပါတီ	၂၂၀	၂၀	၂၄၀	၀. ၈၅%
										ဦးရွှေရယ်ခမောင်	အမျိုးသားဒီမိုကရေစီအဖွဲ့ရှေ့ပါတီ	၁၃၄၄၉	၆၃၈	၁၄၀၈၇	၄၉. ၉၀%
										ဦးလှရယ်တိုးလှ	ပြည်ထောင်စုကြွေးမိုင်ရေးနှင့်ဖွံ့ဖြိုးရေးပါတီ	၇၁၀၃	၀၁၉၂	၈၂၉၅	၂၉. ၃၃%
										ဦးထောင်နိုင်	တိုင်းရင်းသားညီးလုံးညီညွှတ်ရေးပါတီ	၁၀၄၉	၇၅	၁၂၂၄	၄. ၃၄%
										ဦးဒုန်းခေလေး	ကယားလူမျိုးနဒီမိုကရေစီပါတီ	၁၀၂၄	၃၃	၁၁၉၇	၄. ၂၄%
၀၅	မဲဆန္ဒနယ်အမှတ် (၃)	၂၃၉၀၃	၁၇၃၀၉	၉၁၀	၁၈၂၁၉	၇၆. ၂၂	၁၆၂၀	၅၉	၁၆၇၉			၁၅၆၃၀	၉၁၀	၁၆၅၄၀	
										ဦးကျော်ဆွေ	ပြည်ထောင်စုကြွေးမိုင်ရေးနှင့်ဖွံ့ဖြိုးရေးပါတီ	၃၃၅၁	၅၆၆	၃၉၁၇	၂၃. ၆၈%
										ဦးကျိုဝါးနီ-လန်	ကယန်းအမျိုးသားပါတီ	၁၀၈၂	၃၀	၁၁၁၂	၆. ၇၂%
										ဦးနိုင်းကျော်ဦးမိုး	ရွမ်းတိုင်းရင်းသားများဒီမိုကရေစီအဖွဲ့ရှေ့ပါတီ	၂၆၀	၁၄	၂၂၄	၀. ၆၆%
										ဦးဆော်ရယ်	တိုင်းရင်းသားညီးလုံးညီညွှတ်ရေးပါတီ	၄၈၅	၃၀	၅၁၅	၃. ၁၂%
										ဦးဗိုးရယ်	လူမျိုးပေါင်းနဒီမိုကရေစီပါတီ(ကယားပြည်နယ်)	၁၀၆၀	၂၄	၁၀၈၆	၆. ၆၂%
										ဦးတော်ရီ	အမျိုးသားတိုးတက်ရေးပါတီ	၆၈၁	၁၂	၆၉၃	၄. ၀၉%
										ဦးရှားရယ်(ဇ)တွားရယ်	ကယားလူမျိုးနဒီမိုကရေစီပါတီ	၇၄၁	၃၄	၇၇၅	၄. ၆၉%
										ဦးဆော်ရယ်နိုးဝေ	အမျိုးသားဒီမိုကရေစီအဖွဲ့ရှေ့ပါတီ	၇၉၇၀	၁၉၂	၈၁၆၂	၄၉. ၀၅%
၀၆	မဲဆန္ဒနယ်အမှတ် (၄)	၂၅၃၄၄	၁၈၇၂၆	၇၅၅	၁၉၄၈၀	၇၆. ၈၃	၁၃၀၈	၂၃	၁၃၃၅			၁၃၄၃၅	၇၅၅	၁၃၄၆၀	
										ဦးစောခိန်ထွန်း	အမျိုးသားဒီမိုကရေစီအဖွဲ့ရှေ့ပါတီ	၉၇၁၂	၃၁၈	၁၀၁၃၀	၅၅. ၂၃%
										ဦးစောဒယ်နီယယ်	ကယားလူမျိုးနဒီမိုကရေစီပါတီ	၆၁၉	၃၀	၆၃၉	၃. ၅၈%
										ဦးစိုးထွန်း	အမျိုးသားတိုးတက်ရေးပါတီ	၇၀၅	၃၂	၇၃၉	၄. ၀၇%
										ဒေါ်ရေနော်ဝေးဇိုယန်	ပြည်ထောင်စုကြွေးမိုင်ရေးနှင့်ဖွံ့ဖြိုးရေးပါတီ	၃၀၈၅	၂၄၃	၃၃.၂၀	၁၈. ၃၀%
										ဦးမောင်ထန်	ကယန်းအမျိုးသားပါတီ	၂၄၃၉	၉၂	၂၄၃၁	၀၃. ၄၀%
										ဦးမိုမောင်ဒုံ	လူမျိုးပေါင်းနဒီမိုကရေစီပါတီ(ကယားပြည်နယ်)	၉၂၃	၅၀	၉၃၃	၅. ၃၈%
၀၇	မဲဆန္ဒနယ်အမှတ် (၅)	၉၂၃၉	၆၆၀၈	၆၈၀	၇၂၈၈	၇၈. ၅၄	၈၀၈	၀၉	၈၂၃			၅၈၂၃	၆၃၈	၆၄၆၀	
										ဦးဆင်ပြူရယ်ဦး	ကယားလူမျိုးနဒီမိုကရေစီပါတီ	၂၃၄	၄၃	၃၀၅	၄. ၉၁%
										ဦးဆန်းရယ်	ပြည်ထောင်စုကြွေးမိုင်ရေးနှင့်ဖွံ့ဖြိုးရေးပါတီ	၀၀၅၃	၂၉၄	၀၄၀၅	၂၁. ၅၈%
										ဒေါ်ရှားမေ	အမျိုးသားဒီမိုကရေစီအဖွဲ့ရှေ့ပါတီ	၂၈၅၉	၂၃၃	၃၀၉၂	၄၅. ၈၆%
										ဦးရွေးဖဲ	လူမျိုးပေါင်းနဒီမိုကရေစီပါတီ(ကယားပြည်နယ်)	၀၂၂၀	၉၂	၀၃၀၃	၂၀. ၃၂%
										ဦးလောရင့်ခိုင်ဦး	အမျိုးသားတိုးတက်ရေးပါတီ	၂၉၆	၃၆	၃၃၂	၅. ၀၄%
၀၈	မဲဆန္ဒနယ်အမှတ် (၆)	၈၁၀၃	၅၂၃၂	၅၆၃	၅၃၉၅	၃၀. ၄၈	၆၅၅	၀၂	၆၆၃			၄၅၉၃	၅၃၀	၅၁၂၈	
										ဦးစောသာဌေးဦး	လူမျိုးပေါင်းနဒီမိုကရေစီပါတီ(ကယားပြည်နယ်)	၄၂၉	၂၄	၄၄၃	၈. ၃၂%
										ဦးဆားရယ်	ပြည်ထောင်စုကြွေးမိုင်ရေးနှင့်ဖွံ့ဖြိုးရေးပါတီ	၈၂၄	၃၆၃	၁၁၉၁	၂၃. ၂၉%
										ဦးပေါ်လူ	ကယားလူမျိုးနဒီမိုကရေစီပါတီ	၅၀၄	၂၂	၅၂၆	၁၀. ၂၆%
										ဦးရယ်ထွန်းမြင့်	အမျိုးသားတိုးတက်ရေးပါတီ	၀၆၈	၀၅	၀၈၃	၃. ၅၃%
										ဦးလောရယ်	တိုင်းရင်းသားညီးလုံးညီညွှတ်ရေးပါတီ	၀၉၀	၀၅	၂၀၅	၄. ၀၀%
										ဒေါ်လွိုးစာ	အမျိုးသားဒီမိုကရေစီအဖွဲ့ရှေ့ပါတီ	၂၄၈၈	၈၈	၂၅၅၆	၅၀. ၂၃%
၀၉	မဲဆန္ဒနယ်အမှတ် (၇)	၄၂၅၆	၂၉၄	၂၆၃	၃၂၀၀	၇၅. ၀၉	၃၀၂	၂	၃၀၅			၂၆၃၀	၂၄၅	၂၈၈၆	
										ဦးရွှေးရယ်	ပြည်ထောင်စုကြွေးမိုင်ရေးနှင့်ဖွံ့ဖြိုးရေးပါတီ	၂၈၉	၄၄	၃၃၃	၁၁. ၅၄%
										ဒေါ်ဗိုးမြာ	လူမျိုးပေါင်းနဒီမိုကရေစီပါတီ(ကယားပြည်နယ်)	၀၃၅	၇	၀၄၂	၄. ၉၂%
										ဦးဓရာဘတ်ရည်းရယ်	ကယားလူမျိုးနဒီမိုကရေစီပါတီ	၀၉၀	၂၀	၂၁၀	၇. ၂၈%
										ဦးအောင်ကျော်စိုး	အမျိုးသားဒီမိုကရေစီအဖွဲ့ရှေ့ပါတီ	၀၃၄၆	၈၅	၀၄၃၀	၄၉. ၅၈%
										ဦးအောင်မင်း	တစ်သီးပုဂ္ဂလ	၆၇၀	၉၉	၇၇၀	၂၆. ၆၈%
၁၀	မဲဆန္ဒနယ်အမှတ် (၈)	၃၆၈၆	၂၃၈၃	၇၆၃	၃၀၄၆	၈၅. ၃၅	၀၃၅	-	၀၃၅			၂၂၆၀	၅၅၀	၃၀၀၀	
										ဦးကျော်စိုး	ရွမ်းတိုင်းရင်းသားများဒီမိုကရေစီအဖွဲ့ရှေ့ပါတီ	၀၃	၆	၀၉	၀. ၆၃%
										ဦးကျော်သန်း	ပြည်ထောင်စုကြွေးမိုင်ရေးနှင့်ဖွံ့ဖြိုးရေးပါတီ	၀၀၈၃	၅၅၃	၀၆၃၆	၅၄. ၃၃%
										ဒေါ်တင်ကြည်နိုး	ကယားလူမျိုးနဒီမိုကရေစီပါတီ	၂၀၀	၂၀	၂၂၀	၅. ၃၄%
										ဦးမျိုးတင့်	အမျိုးသားဒီမိုကရေစီအဖွဲ့ရှေ့ပါတီ	၆၃၆	၉၃	၅၃၃	၂၄. ၃၄%
										ဦးဝင်းတင့်	ရွမ်းတိုင်းရင်းသားများဒီမိုကရက်တစ်ပါတီ	၃၃	၁၀	၄၄	၀. ၄၆%
										ဦးသန်းဝင်း	တိုင်းရင်းသားညီးလုံးညီညွှတ်ရေးပါတီ	၂၉၅	၆၃	၃၅၈	၁၀. ၈၉%
၁၁	မဲဆန္ဒနယ်အမှတ် (၉)	၃၀၀၆	၂၂၅၂	၅၆၄	၂၈၀၆	၉၀. ၃၃	၀၂၁	၀	၀၂၂			၂၀၄၃	၅၄၃	၂၆၉၄	
										ဦးကျော်မိုးသိန်း	အမျိုးသားဒီမိုကရေစီအဖွဲ့ရှေ့ပါတီ	၄၂၄	၃၄	၄၅၈	၀၃. ၀၀%
										ဦးမိုးသိန်း	တစ်သီးပုဂ္ဂလ	၀၀၀၅	၄၀၀	၀၄၀၆	၅၂. ၁၉%
										ဦးဥယ္ယန်ရွှေ	ကယားလူမျိုးနဒီမိုကရေစီပါတီ	၁၅၀	၁၈	၁၆၈	၆. ၂၄%
										ဦးဆောင်သိန်း	ပြည်ထောင်စုကြွေးမိုင်ရေးနှင့်ဖွံ့ဖြိုးရေးပါတီ	၅၆၈	၉၄	၆၆၂	၂၄. ၅၇%
၁၂	မဲဆန္ဒနယ်အမှတ် (၁၀)	၅၁၈၁	၃၀၁၆	၅၄၂	၃၅၅၈	၆၈. ၆၃	၄၄၀	၂	၄၄၂			၂၆၀၈	၅၀၈	၃၀၆၆	
										ဦးစောဆောကဘာမျိုး	လူမျိုးပေါင်းနဒီမိုကရေစီပါတီ(ကယားပြည်နယ်)	၄၉၆	၃၄	၅၂၉	၁၆. ၉၈%
										ဦးစိုးမြင့်(ခရမ်းအောမော်ပါ)	တိုင်းရင်းသားညီးလုံးညီညွှတ်ရေးပါတီ	၀၅၅	၀၄	၀၈၉	၆. ၀၃%
										ဦးနိုင်းသာစိန်	ပြည်ထောင်စုကြွေးမိုင်ရေးနှင့်ဖွံ့ဖြိုးရေးပါတီ	၀၁၀၈	၃၄၈	၀၄၅၆	၄၆. ၅၃%
										ဒေါ်စင်နန္ဒာ	ရွမ်းတိုင်းရင်းသားများဒီမိုကရက်တစ်ပါတီ	၂၈၅	၂၅	၃၁၀	၉. ၉၅%
										ဦးထွန်းထွန်းလတ်	အမျိုးသားတိုးတက်ရေးပါတီ	၂၄၅	၃၀	၂၇၅	၈. ၈၃%
										ဦးသန်းကျော်စိုး	တစ်သီးပုဂ္ဂလ	၂၉၉	၅၈	၃၅၅	၁၁. ၄၆%
၂၃	မဲဆန္ဒနယ်အမှတ် (၁၁)	၃၂၈၈	၂၅၁	၁၉၂	၂၇၀၃	၃၃. ၀၉	၁၂၃	-	၁၂၃			၂၃၈၃	၁၈၉	၂၅၅၆	
										ဦးစောကီးအို	ကရင်ပြည်သူ့ပါတီ	၁၃၆	၂၀	၁၉၆	၅. ၆၁%
										ဦးစောရွှေလေး(စောမုသာတာ)	တိုင်းရင်းသားညီးလုံးညီညွှတ်ရေးပါတီ	၂၃၀	၁၆	၂၄၃	၉. ၅၉%
										ဒေါ်ရေနော်မြစေး	အမျိုးသားဒီမိုကရေစီအဖွဲ့ရှေ့ပါတီ	၀၄၈၉	၈၀	၁၅၆၉	၆၀. ၉၁%
										ဦးလှမောင်	ပြည်ထောင်စုကြွေးမိုင်ရေးနှင့်ဖွံ့ဖြိုးရေးပါတီ	၄၉၁	၃၃	၅၆၄	၂၁. ၈၉%
၂၄	မဲဆန္ဒနယ်အမှတ် (၁၂)	၃၉၈၄	၂၃၄၂	၄၅၉	၃၂၀၀	၈၀. ၃၅	၃၅၈	၃	၃၆၁			၂၈၃၀	၄၅၅	၂၈၆၀	
										ဦးကျော်ညည်သူ	တစ်သီးပုဂ္ဂလ	၂၁၃	၂၅၀	၄၆၈	၁၆. ၄၈%
										ဦးစံသိန်း	လူမျိုးပေါင်းနဒီမိုကရေစီပါတီ(ကယားပြည်နယ်)	၁၈၂	၁၅	၁၉၃	၆. ၉၃%
										ဦးနိုင်းပန်ဇ	အမျိုးသားဒီမိုကရေစီအဖွဲ့ရှေ့ပါတီ	၀၃၈၈	၈၅	၀၄၃၃	၅၁. ၈၃%
										ဦးထွန်းကြိုင်(ဇ)ခနကျောက်ခဲ	ကယားလူမျိုးနဒီမိုကရေစီပါတီ	၃၀	၃	၃၃	၀. ၃၀%
										ဒေါ်နီနီဦး	အမျိုးသားတိုးတက်ရေးပါတီ	၉၃	၈	၁၀၀	၃. ၅၆%

»» စာမျက်နှာ ၄ သို့

»» စာမျက်နှာ ၃ မှ

စဉ်	မဲဆန္ဒနယ်	မဲဆန္ဒရှင် ဦးရေ	မဲပေးသူဦးရေ			မဲပေးသူ ရာခိုင်နှုန်း	ဝယ်/ပျောက်မဲအရေအတွက်			ကိုယ်စားလှယ်လောင်း အမည်	ပါတီ/တစ်သီးပုဂ္ဂိုလ်	ရရှိသည့်နိုင်လုံမဲ			နိုင်လုံမဲ ရာခိုင်နှုန်း
			မဲရမဲ	ကြိုတင်မဲ	ပေါင်း		ဝယ်	ပျောက်	ပေါင်း			မဲရမဲ	ကြိုတင်မဲ	ပေါင်း	
										ဦးနုင်းဆေ	ပြည်ထောင်စုကြေးနိုင်ရေးနှင့်ငွေပြုပြင်ရေးပါတီ	၃၈၆	၇၄	၄၃၈	၁၅.၄၂%
										ခေါ်သန်းကြည်	ရှမ်းတိုင်းရင်းသားများဒီမိုကရက်တစ်ပါတီ	၅၉	၆	၆၅	၂.၅၆%
										ဦးအောင်ဝင်း	တိုင်းရင်းသားညီးလုံးညီညွှတ်ရေးပါတီ	၅၂	၉	၆၁	၂.၁၅%
	ကရင်ပြည်နယ်	၉၀၄၉၃၃	၃၁၅၅၉	၄၅၄၄	၄၂၀၂၂	၄၈.၅၆	၂၃၉၂	၂၅၅	၃၀၁၇			၃၄၅၁၀	၅၅၅၄	၃၉၀၂	
၂၅	မဲဆန္ဒနယ်အမှတ် (၁)	၁၈၄၀၄၉	၆၆၂၅	၁၃၁၅	၁၃၅၆	၄၄.၈၄	၃၈.၅	-	၃၈.၅			၆၂၄.၂	၁၃၁၅	၆၉၃.၈	
										ခေါ်ကျင်ရွှေ	အမျိုးသားဒီမိုကရေစီအင်အားစုပါတီ	၇၆၆	၆၆	၈၃.၂	၁.၀၉%
										ဦးခွန်တင်ဝင်း	ပအိုဝ်းအမျိုးသားအဖွဲ့ရှေ့ပေါ် (P.N.O)ပါတီ	၂.၂၃၃	၂၃၄	၂.၅၅	၃.၅၉%
										ဦးဓောကြိုင်ထွေး	ပြည်ထောင်စုကြေးနိုင်ရေးနှင့်ငွေပြုပြင်ရေးပါတီ	၁၀၉၀.၂	၂.၃၃	၁၃၆.၉	၁၉.၅၃%
										ဦးစံဝင်း	တိုင်းရင်းသားညီးလုံးညီညွှတ်ရေးပါတီ	၁၀၈.၂	၁၃၈	၁၃.၂၀	၀.၈၉%
										ဦးဓောထွန်းကြည်	စည်းလုံးညီညွှတ်သောကရင်အမျိုးသားဒီမိုကရက်တစ်ပါတီ	၀၀၇.၀	၁၄.၅	၁၃.၅	၀.၈၉%
										ဦးဓောမိုးမြင့်(ခ)ဆင်မြူရယ်	အမျိုးသားဒီမိုကရေစီအဖွဲ့ရှေ့ပေါ်ပါတီ	၃.၂၀၆.၇	၂.၈.၂	၃.၃.၈.၉	၄.၉.၉%
										ဓောအောင်ကျော်နိုင်(ခ) ရွှားဘွားဓော)	ဖလုံ-ဓော် ဒီမိုကရက်တစ်ပါတီ	၁.၉.၃	၅.၄	၆.၃.၃	၉.၂%
										ဦးဓောအောင်ရွှေ	ကရင်ဒီမိုကရက်တစ်ပါတီ	၂.၉.၆	၂.၄.၀	၂.၅.၀	၃.၅%
										ဦးမိုင်ထွန်းဖေ	မွန်အမျိုးသားပါတီ	၄.၀.၉	၄.၀.၀	၄.၄.၀	၆.၄.၇%
										ဦးမြင့်ဦး(ခ)ဆရာလေးမိန်ခ	အမျိုးသားတိုးတက်ရေးပါတီ	၁.၄.၆	၁.၂.၂	၁.၈.၃.၃	၂.ဝ%
၂၆	မဲဆန္ဒနယ်အမှတ် (၂)	၁၈၃.၄.၂	၇.၁.၆	၁.၁.၁.ဝ	၈.၂.၄.ဝ	၅.ဝ.ဝ	၄.ဝ.ဝ	-	၄.ဝ.ဝ			၆.ဝ.ဝ	၁.ဝ.ဝ	၇.ဝ.ဝ	
										ခေါ်ကြည်ဝင်း	တိုင်းရင်းသားညီးလုံးညီညွှတ်ရေးပါတီ	၁.၅.ဝ	၁.ဝ	၁.ဝ	၂.ဝ%
										ဦးဓောဝင်းမောင်မြင့်	ဖလုံ-ဓော် ဒီမိုကရက်တစ်ပါတီ	၂.ဝ.ဝ	၁.ဝ.၅	၃.ဝ.ဝ	၁.ဝ.ဝ%
										ဦးဓောသန်းထွန်	အမျိုးသားဒီမိုကရေစီအဖွဲ့ရှေ့ပေါ်ပါတီ	၂.ဝ.ဝ.ဝ	၂.ဝ.ဝ	၄.ဝ.ဝ.ဝ	၄.ဝ.ဝ%
										ဦးနိုင်မောင်မောင်လွင်	ပြည်ထောင်စုကြေးနိုင်ရေးနှင့်ငွေပြုပြင်ရေးပါတီ	၁.၅.ဝ.ဝ	၁.ဝ.ဝ	၂.ဝ.ဝ.ဝ	၂.ဝ%
										ခေါ်နန်းသန္တာအေး	ကရင်ပြည်နယ်ဒီမိုကရေစီနှင့်ငွေပြုပြင်တိုးတက်ရေးပါတီ	၂.၂.ဝ	၂.ဝ.ဝ	၂.ဝ.ဝ	၂.ဝ%
										ဦးသန်းဆွေး	အမျိုးသားတိုးတက်ရေးပါတီ	၂.၂.ဝ	၂.ဝ	၂.ဝ.ဝ	၂.ဝ%
										ခေါ်သန်းသန်းအေး	စည်းလုံးညီညွှတ်သောကရင်အမျိုးသားဒီမိုကရက်တစ်ပါတီ	၁.၅.ဝ	၀.ဝ	၁.ဝ.ဝ	၁.ဝ%
၂၇	မဲဆန္ဒနယ်အမှတ် (၃)	၉.ဝ.ဝ.ဝ	၃.ဝ.၆.ဝ	၅.ဝ.ဝ	၃.ဝ.၂.၂	၄.၂.ဝ.ဝ	၃.ဝ.ဝ.ဝ	-	၃.ဝ.ဝ.ဝ			၃.ဝ.ဝ.ဝ	၅.ဝ.ဝ	၈.ဝ.ဝ.ဝ	
										ဦးဓောဇော်ဦး	အမျိုးသားဒီမိုကရေစီအဖွဲ့ရှေ့ပေါ်ပါတီ	၁.ဝ.ဝ.ဝ	၁.ဝ.ဝ.ဝ	၂.ဝ.ဝ.ဝ	၅.ဝ.ဝ%
										ဦးဓောတာလွင်	ဖလုံ-ဓော် ဒီမိုကရက်တစ်ပါတီ	၃.ဝ.ဝ.ဝ	၄.ဝ.ဝ	၇.ဝ.ဝ.ဝ	၁.ဝ.ဝ%
										ဦးဓောသိန်းဟန်	တိုင်းရင်းသားညီးလုံးညီညွှတ်ရေးပါတီ	၁.ဝ.ဝ	၁.ဝ	၂.ဝ.ဝ	၂.ဝ%
										ခေါ်နန်းနင်းနင်းဝေ	ကရင်ပြည်နယ်ဒီမိုကရေစီနှင့်ငွေပြုပြင်တိုးတက်ရေးပါတီ	၁.ဝ.ဝ	၂.ဝ	၃.ဝ.ဝ	၂.ဝ%
										ခေါ်နန်းရိုဇီထွေး	ပြည်ထောင်စုကြေးနိုင်ရေးနှင့်ငွေပြုပြင်ရေးပါတီ	၆.ဝ.၆.ဝ	၁.ဝ.ဝ	၈.ဝ.ဝ	၂.ဝ.ဝ%
										ဦးဝင်းနိုင်	အမျိုးသားတိုးတက်ရေးပါတီ	၂.ဝ.ဝ	၂.၆.ဝ	၄.ဝ.ဝ	၆.ဝ%
၂၈	မဲဆန္ဒနယ်အမှတ် (၄)	၈.၆.ဝ.ဝ	၂.ဝ.ဝ.ဝ	၄.ဝ.ဝ	၂.၂.၆.ဝ	၃.ဝ.ဝ	၃.ဝ.ဝ	-	၃.ဝ.ဝ			၂.ဝ.ဝ.ဝ	၆.ဝ.ဝ	၈.ဝ.ဝ.ဝ	
										ဦးဓောမဲဝင်းနိုင်	ကရင်ဒီမိုကရက်တစ်ပါတီ	၂.ဝ.ဝ.ဝ	၁.ဝ.ဝ	၃.ဝ.ဝ	၁.ဝ%
										ဦးဓောလင်းဝေ	ပြည်ထောင်စုကြေးနိုင်ရေးနှင့်ငွေပြုပြင်ရေးပါတီ	၄.ဝ.ဝ.ဝ	၁.ဝ.၂.ဝ	၆.ဝ.ဝ.ဝ	၂.ဝ.ဝ%
										ဓောအောင်ကျော်မိုး	အမျိုးသားတိုးတက်ရေးပါတီ	၂.ဝ.ဝ.၂	၁.ဝ.ဝ	၁.ဝ.ဝ.ဝ	၁.ဝ.ဝ%
										ဦးဓောအုံးသင်	ဖလုံ-ဓော် ဒီမိုကရက်တစ်ပါတီ	၁.ဝ.ဝ.ဝ	၆.ဝ.ဝ	၆.ဝ.၂.ဝ	၁.ဝ.၁%
										ခေါ်နန်းမိုးမိုးထွေး	အမျိုးသားဒီမိုကရေစီအဖွဲ့ရှေ့ပေါ်ပါတီ	၁.ဝ.ဝ.ဝ	၁.ဝ.ဝ	၁.ဝ.ဝ.ဝ	၁.ဝ.ဝ%
										ဦးသန်းထိုက်နိုး	အမျိုးသားဒီမိုကရေစီအင်အားစုပါတီ	၂.ဝ.ဝ	၁.ဝ	၃.ဝ.ဝ	၀.၂.ဝ%
၂၉	မဲဆန္ဒနယ်အမှတ် (၅)	၅.ဝ.ဝ	၁.ဝ.ဝ	၀.ဝ.ဝ	၁.ဝ.ဝ	၀.ဝ.ဝ	၀.ဝ	၀	၀.ဝ			၁.ဝ.ဝ	၀.ဝ	၁.ဝ.ဝ	
										ဦးဓောမာတယ်	ကရင်ပြည်သူ့ပါတီ	၁.ဝ	၀.ဝ	၁.ဝ	၀.ဝ%
										ဦးဓောမြတ်ထွန်း	အမျိုးသားဒီမိုကရေစီအဖွဲ့ရှေ့ပေါ်ပါတီ	၀.ဝ.ဝ	၀.ဝ	၀.ဝ.ဝ	၀.ဝ%
										ဦးစိုင်းသန်းနိုင်	ပြည်ထောင်စုကြေးနိုင်ရေးနှင့်ငွေပြုပြင်ရေးပါတီ	၀.ဝ.ဝ	၀.၅	၁.ဝ.ဝ	၅.ဝ%
၃၀	မဲဆန္ဒနယ်အမှတ် (၆)	၀.၂.ဝ.ဝ	၅.ဝ.ဝ	၈.ဝ.ဝ	၆.ဝ.ဝ	၅.ဝ.ဝ	၃.ဝ	၃	၃.ဝ			၅.ဝ.ဝ	၈.ဝ	၆.ဝ.ဝ	
										ဦးကြည်နိုးထွန်း	တိုင်းရင်းသားညီးလုံးညီညွှတ်ရေးပါတီ	၆.၅.၅	၄.ဝ	၆.ဝ.ဝ	၁.ဝ.၂.ဝ%
										ဦးဓောရီးမြင့်	ဖလုံ-ဓော် ဒီမိုကရက်တစ်ပါတီ	၁.ဝ.ဝ	၁.ဝ	၁.ဝ.ဝ	၂.ဝ%
										ဦးရွှေးဝင်း	အမျိုးသားတိုးတက်ရေးပါတီ	၄.ဝ.ဝ	၄.ဝ	၈.ဝ.ဝ	၃.ဝ%
										ခေါ်နန်းနီနီအေး	ပြည်ထောင်စုကြေးနိုင်ရေးနှင့်ငွေပြုပြင်ရေးပါတီ	၁.ဝ.ဝ.ဝ	၆.ဝ.ဝ	၂.၅.ဝ.ဝ	၄.ဝ.၂%
										ဦးဘအေး	တစ်သီးပုဂ္ဂိုလ်	၂.၂.ဝ	၁.ဝ	၂.ဝ.ဝ	၃.ဝ%
										ဦးသက်ဆန်ဦး	အမျိုးသားဒီမိုကရေစီအဖွဲ့ရှေ့ပေါ်ပါတီ	၁.ဝ.ဝ.ဝ	၁.ဝ.ဝ	၂.ဝ.ဝ.ဝ	၃.ဝ.ဝ%
၃၁	မဲဆန္ဒနယ်အမှတ် (၇)	၅.ဝ.ဝ.ဝ	၃.ဝ.၅.ဝ	၁.ဝ.ဝ	၁.ဝ.ဝ.ဝ	၁.ဝ.ဝ	၀.၅.ဝ	၀.၅.ဝ	၁.ဝ.ဝ			၁.ဝ.ဝ.ဝ	၁.ဝ.ဝ	၂.ဝ.ဝ.ဝ	
										ဦးဓောထွန်းလှမြင့်	ဖလုံ-ဓော် ဒီမိုကရက်တစ်ပါတီ	၁.ဝ.ဝ.၂	၆.ဝ	၁.ဝ.ဝ	၁.ဝ.ဝ%
										ဦးဓောထွန်းအောင်မြင့်	ကရင်ပြည်သူ့ပါတီ	၁.ဝ.ဝ.၂	၁.ဝ.ဝ.ဝ	၁.၅.ဝ.ဝ	၃.ဝ.ဝ%
										ဦးဓောလှမောင်	ပြည်ထောင်စုကြေးနိုင်ရေးနှင့်ငွေပြုပြင်ရေးပါတီ	၅.ဝ.ဝ	၁.ဝ.ဝ	၆.ဝ.ဝ	၁.ဝ.ဝ%
										ခေါ်နော်ရေဒွေထွန်း(ခေါ်) ခေါ်ကိတာအားကာခိုး	အမျိုးသားဒီမိုကရေစီအဖွဲ့ရှေ့ပေါ်ပါတီ	၁.ဝ.ဝ.ဝ	၁.၂.၂	၁.ဝ.ဝ.ဝ	၄.ဝ.ဝ%
၃၂	မဲဆန္ဒနယ်အမှတ် (၈)	၈.ဝ.ဝ.ဝ	၄.၆.ဝ.ဝ	၂.၆.၈	၄.၅.ဝ.ဝ	၅.ဝ.ဝ	၁.ဝ.ဝ.၂	၂.ဝ.ဝ.ဝ	၃.ဝ.ဝ			၃.ဝ.ဝ.ဝ	၂.ဝ.ဝ	၅.ဝ.ဝ.ဝ	
										ခေါ်ကိတာဓောဆော်လင်း	ပြည်ထောင်စုကြေးနိုင်ရေးနှင့်ငွေပြုပြင်ရေးပါတီ	၃.ဝ.ဝ.၂	၂.ဝ.၂	၅.ဝ.ဝ.၂	၂.ဝ.ဝ%
										ဦးဓောမင်းဒုန်းဦး	ကရင်ပြည်နယ်ဒီမိုကရေစီနှင့်ငွေပြုပြင်တိုးတက်ရေးပါတီ	၁.ဝ.ဝ.ဝ	၀.ဝ	၁.ဝ.ဝ	၀.ဝ%
										ဓောရီးသိန်း	အမျိုးသားဒီမိုကရေစီအင်အားစုပါတီ	၆.ဝ.ဝ	၀	၆.ဝ.ဝ	၁.ဝ.ဝ%
										ဦးထွန်းထွန်းဝင်း	အမျိုးသားတိုးတက်ရေးပါတီ	၁.၂.ဝ.ဝ		၁.၂.ဝ.ဝ	၁.ဝ.ဝ%
										ခေါ်နော်ဦးနာ	ကရင်ပြည်သူ့ပါတီ	၃.ဝ.ဝ.ဝ	၇.ဝ	၃.ဝ.ဝ.ဝ	၁.ဝ.ဝ%
										ခေါ်နန်းဖြူဖြူဝင်း	ဖလုံ-ဓော် ဒီမိုကရက်တစ်ပါတီ	၁.ဝ.ဝ.ဝ	၈	၁.ဝ.ဝ.ဝ	၁.ဝ.ဝ%
										ဦးဓိုလိမ်နီ	တိုင်းရင်းသားညီးလုံးညီညွှတ်ရေးပါတီ	၆.ဝ.ဝ	၀	၆.ဝ.ဝ	၀.ဝ.ဝ%
										ဦးမန်းဝင်းဓိုင်သန်း	အမျိုးသားဒီမိုကရေစီအဖွဲ့ရှေ့ပေါ်ပါတီ	၂.ဝ.၆.၂	၂.ဝ	၂.ဝ.၆.၂	၅.၂.ဝ%
										ဦးဝင်းမြင့်သိန်း	စစေ်ချိုးဆက်ကျောင်းသားလူငယ်များ(ပြည်ထောင်စုမြန်မာနိုင်ငံ)ပါတီ	၆.ဝ.၆		၆.ဝ.၆	၀.ဝ%
										ဦးသန်းဦး	တစ်သီးပုဂ္ဂိုလ်	၁.ဝ.ဝ	၀	၁.ဝ.ဝ	၀.ဝ%
၃၃	မဲဆန္ဒနယ်အမှတ် (၉)	၃.၁.၂.၉	၂.၉.ဝ.ဝ	၃.ဝ.ဝ	၃.ဝ.ဝ.ဝ	၄.ဝ.ဝ.ဝ	၂.ဝ.ဝ	-	၂.ဝ.ဝ			၂.ဝ.ဝ.ဝ	၃.ဝ.ဝ	၅.ဝ.ဝ.ဝ	
										ဦးကျော်ပိုက်	ကရင်ဒီမိုကရက်တစ်ပါတီ	၇.၆.၂	၁.၂	၈.ဝ.ဝ	၂.ဝ.ဝ%
										ဦးဓောကျော်လွင်	တိုင်းရင်းသားညီးလုံးညီညွှတ်ရေးပါတီ	၆.ဝ.ဝ	၁.ဝ.ဝ	၇.ဝ.ဝ	၂.ဝ.ဝ%
										ဦးဓောတီဆိန်းမြင့်	အမျိုးသားဒီမိုကရေစီအဖွဲ့ရှေ့ပေါ်ပါတီ	၁.၂.ဝ.ဝ	၉.ဝ.ဝ	၁.ဝ.ဝ.ဝ	၄.ဝ.ဝ%
										ဦးဓောရောတတ်	ပြည်ထောင်စုကြေးနိုင်ရေးနှင့်ငွေပြုပြင်ရေးပါတီ	၉.ဝ.ဝ.၆	၂.၂.ဝ.ဝ	၁.ဝ.ဝ.ဝ	၀.ဝ.ဝ%
										ဦးမင်းဆောင်လင်း	ဖလုံ-ဓော် ဒီမိုကရက်တစ်ပါတီ	၃.ဝ.ဝ.ဝ	၂.ဝ.ဝ	၃.၂.ဝ.ဝ	၁.ဝ.ဝ%
										ဦးမန်းသန်းခိုး	အမျိုးသားဒီမိုကရေစီအင်အားစုပါတီ	၁.၂.ဝ	၆.၂	၁.ဝ.ဝ	၁.ဝ%
										ဦးဆုန်းမြင့်	အမျိုးသားတိုးတက်ရေးပါတီ	၉.၂.ဝ	၂.၂	၉.ဝ.ဝ	၁.ဝ%
၃၄	မဲဆန္ဒနယ်အမှတ် (၁၀)	၈.၈.၂.၈	၃.ဝ.၂.ဝ	၂.ဝ.ဝ.ဝ	၃.ဝ.ဝ.ဝ	၃.ဝ.ဝ	၃.၂.ဝ	-	၃.၂.ဝ			၂.ဝ.ဝ.ဝ	၂.ဝ.ဝ	၃.ဝ.ဝ.ဝ	
										ဦးဓောသိန်းညွှန့်	အမျိုးသားဒီမိုကရေစီအင်အားစုပါတီ	၁.ဝ.ဝ	၅.ဝ	၆.ဝ.ဝ	၂.ဝ%
										ခေါ်ဆနာ်ပဒုနေ၀ါ	ဖလုံ-ဓော် ဒီမိုကရက်တစ်ပါတီ	၃.ဝ.ဝ.၂	၃.ဝ.ဝ	၆.ဝ.ဝ.ဝ	၁.ဝ.ဝ%

»» စာမျက်နှာ ၅ သို့

»» စာမျက်နှာ ၄ မှ

စဉ်	မဲဆန္ဒနယ်	မဲဆန္ဒရှင် ဦးရေ	မဲပေးသူဦးရေ			မဲပေးသူ ရာခိုင်နှုန်း	ပယ်/ဖျောက်မဲအရေအတွက်			ကိုယ်စားလှယ်လောင်း အရည်	ပါတီ/တစ်သီးပုဂ္ဂိုလ်	ရရှိသည့်နိုင်လုံမဲ			နိုင်လုံမဲ ရာခိုင်နှုန်း
			မဲရမဲ	ကြိုတင်မဲ	ပေါင်း		ပယ်	ဖျောက်	ပေါင်း			မဲရမဲ	ကြိုတင်မဲ	ပေါင်း	
										ဦးမင်းဖွစ်သိုင်း	ပြည်ထောင်စုကြွေးနိုင်ရေးနှင့်ရွှေပြားရေးပါတီ	၆၈၄၈	၁၂၁၂	၈၁၅၀	၆၈. ၀၁%
										ဦးမင်းမျိုးတာဝင်လွင်	မွန်အေသလုံးဆိုင်ရာဒီမိုကရေစီပါတီ	၅၇၂၁	၄၁၅	၆၁၃၆	၁၉. ၈၂%
										အေါက်တာမျိုးအောင်	အမျိုးသားဒီမိုကရေစီအဖွဲ့ရှေ့ပါတီ	၁၀၂၄၉	၈၉၃	၁၀၁၃၆	၄၅. ၉၈%
										ဦးဝင်းအေ	အမျိုးသားတိုးတက်ရေးပါတီ	၃၃၃	၄၀	၃၃၃	၂. ၅၀%
၈၅	မဲဆန္ဒနယ်အမှတ် (၁၀)	၂၇၉၇၉	၀၀၅၅၅	၁၅၉၂	၀၃၀၄၃	၄၈. ၉၉	၉၉၃	-	၉၉၃			၀၀၅၆၂	၁၅၉၂	၀၂၀၅၄	
										ဦးဓောကြည်အေး	တိုင်းရင်းသားညီးလုံးညီညွတ်ရေးပါတီ	၂၂၉	၅၀	၂၈၀	၂. ၃၀%
										ဦးစောမြင့်ဝင်း	ပြည်ထောင်စုကြွေးနိုင်ရေးနှင့်ရွှေပြားရေးပါတီ	၃၈၄၆	၀၀၃၀	၄၉၁၇	၄၀. ၄၆%
										ဦးစောမြင့်ဦး	ဖလုံ-ဆော် ဒီမိုကရက်တစ်ပါတီ	၄၄၂	၄၈	၄၈၀	၃. ၉၅%
										ဦးဆောသိန်းဝင်းစိုး	ကရင်ပြည်သူ့ပါတီ	၅၄၄	၅၄	၆၃၀	၅. ၀၉%
										ဒေါ်ခန့်ဆာမူထူး	အမျိုးသားဒီမိုကရေစီအဖွဲ့ရှေ့ပါတီ	၅၁၀၃	၃၃၀	၅၄၄၄	၄၄. ၇၀%
										ဒေါ်မြမြမေ	အမျိုးသားဒီမိုကရေစီအင်အားနေပါတီ	၃၇၅	၃၇	၄၁၂	၃. ၃၉%
၈၆	မဲဆန္ဒနယ်အမှတ် (၁၂)	၃၈၆၀၉	၀၄၅၃၄	၉၃၆	၀၅၅၀၃	၄၀. ၀၃	၀၀၄၂	-	၀၀၄၂			၀၃၄၃၅	၉၃၆	၀၄၃၃၀	
										ဒေါ်ကေသီခိုင်	မွန်အေသလုံးဆိုင်ရာဒီမိုကရေစီပါတီ	၅၄၅	၀၅	၅၅၀	၃. ၈၃%
										ဦးစောကျော်ဝင်	ကရင်ဒီမိုကရက်တစ်ပါတီ	၀၉၉	၃	၂၀၆	၀. ၄၃%
										ဦးစောဆင်မြန့်ရယ်	ကရင်ပြည်သူ့ပါတီ	၂၂၂	၀၂	၂၃၄	၀. ၆၃%
										ဦးစောထယ်ရီ	ဖလုံ-ဆော် ဒီမိုကရက်တစ်ပါတီ	၀၀၀၃	၉၀	၁၂၀၃	၈. ၃၃%
										ဦးစောယွားအောင်ဆွာ	အမျိုးသားဒီမိုကရေစီအဖွဲ့ရှေ့ပါတီ	၆၅၂၃	၂၂၈	၆၈၀၅	၄၃. ၃၅%
										ဒေါ်ခန့်တင်တင်ဝင်း	ပြည်ထောင်စုကြွေးနိုင်ရေးနှင့်ရွှေပြားရေးပါတီ	၃၀၆၀	၃၃၀	၃၄၃၀	၂၃. ၈၃%
										ဦးမင်းသန်းတင်	အမျိုးသားဒီမိုကရေစီအင်အားနေပါတီ	၂၀၃	၀၉	၂၂၆	၀. ၅၃%
										ဦးပြင်ဦး	ကရင်ပြည်နယ်ဒီမိုကရေစီနှင့်ရွှေပြားတိုးတက်ရေးပါတီ	၃၈၄	၇၉	၄၆၃	၃. ၂၂%
										ဦးဆောင်ဆန်း	မွန်အမျိုးသားပါတီ	၀၀၈၈	၆၆	၀၂၅၄	၈. ၇၃%
	ဖျင်းပြည်နယ်	၂၇၄၃၂၈	၂၀၀၅၉၀	၁၅၂၂၀	၂၀၆၈၀၀	၇၉. ၀၃	၈၅၀၃	၃၃၆	၈၈၅၃			၀၉၃၂၀၆	၀၄၃၀၂	၂၀၃၉၅၈	
၈၇	မဲဆန္ဒနယ်အမှတ် (၀)	၀၃၃၄၅	၉၆၈၄	၆၄၂	၀၀၃၂	၃၃. ၃၈	၄၃၄	၃၃	၅၀၀			၉၀၈၈	၆၂၃	၉၈၀၅	
										ဦးလွန်ဟား	အမျိုးသားဒီမိုကရေစီအဖွဲ့ရှေ့ပါတီ	၄၉၆၅	၂၉၂	၅၂၂၃	၅၃. ၅၆%
										ဦးအလတာတိန်	ပြည်ထောင်စုကြွေးနိုင်ရေးနှင့်ရွှေပြားရေးပါတီ	၀၉၃၆	၂၁၈	၂၁၉၄	၂၂. ၈၅%
										ဦးရုမ်မန်း	ချင်းအမျိုးသားဒီမိုကရက်တစ်ပါတီ	၀၈၅၃	၉၃	၀၉၄၆	၀၉. ၈၃%
										ဒေါ်ရွှေဆုန်	ချင်းဒီမိုကရေစီအဖွဲ့ရှေ့ပါတီ	၃၉၄	၂၄	၄၀၈	၄. ၂၆%
၈၈	မဲဆန္ဒနယ်အမှတ် (၂)	၀၅၈၆၆	၀၀၃၆၃	၅၅၄	၀၀၉၀၃	၆၈. ၈၀	၃၅၀	၀၃	၃၆၄			၀၀၀၉၀	၄၆၃	၀၀၅၅၃	
										ဦးဆုန်ဖွန်	ချင်းအမျိုးသားဒီမိုကရက်တစ်ပါတီ	၂၆၆၉	၀၄၀	၂၈၀၀	၂၆. ၆၃%
										ဦးရွှန်အောရီ	အမျိုးသားဒီမိုကရေစီအဖွဲ့ရှေ့ပါတီ	၆၀၀၃	၂၆၅	၆၃၆၈	၆၀. ၃၃%
										ဦးအယ်လ်တလွန်ပွမ်း	ပြည်ထောင်စုကြွေးနိုင်ရေးနှင့်ရွှေပြားရေးပါတီ	၀၃၀၈	၅၃	၀၃၃၅	၀၃. ၀၃%
၈၉	မဲဆန္ဒနယ်အမှတ် (၃)	၂၃၉၀၂	၂၂၆၂၇	၀၂၆၂	၂၈၆၅၉	၈၄. ၃၉	၃၈၂	၃၃	၈၅၉			၂၀၆၀၄	၀၀၉၆	၂၂၈၀၀	
										ဦးကျော်ပိတ်တင်ဆန်း	ချင်းအမျိုးသားဒီမိုကရက်တစ်ပါတီ	၅၀၅၈	၂၄၃	၅၃၀	၂၃. ၂၅%
										ဦးနိုပ်နိန်း	ပြည်ထောင်စုကြွေးနိုင်ရေးနှင့်ရွှေပြားရေးပါတီ	၃၀၃၃	၆၅၀	၃၅၈၄	၃၃. ၆၅%
										ဦးတရွန်နှင်း	တစ်သီးပုဂ္ဂိုလ်	၆၉၂	၃၀	၅၂၂	၂. ၆၉%
										ဦးဟင်နရီခန်ထီးယူ	အမျိုးသားဒီမိုကရေစီအဖွဲ့ရှေ့ပါတီ	၈၉၂၀	၄၃၂	၉၃၉၃	၄၀. ၂၀%
၉၀	မဲဆန္ဒနယ်အမှတ် (၄)	၃၀၀၂	၁၈၈၈	၁၄၂၄	၂၄၀၀၂	၃၄. ၀၃	၃၆၅	၆၀	၈၂၆			၂၀၈၀၁	၁၃၈၅	၂၂၈၆	
										ဦးကဲပိတ်ထီ	ပြည်ထောင်စုကြွေးနိုင်ရေးနှင့်ရွှေပြားရေးပါတီ	၄၉၀၄	၄၃၃	၅၃၃	၂၄. ၂၄%
										ဦးကျွန်ခမ်း	ချင်းတိုးတက်ရေးပါတီ	၂၅၉၃	၁၅၉	၂၂၇၆	၀၂. ၄၂%
										ဦးခုန်လှယ်ထန်း	အမျိုးသားဒီမိုကရေစီအဖွဲ့ရှေ့ပါတီ	၁၀၃၆၀	၆၄၄	၂၂၄၄	၅၅. ၈၆%
										ဒေါ်မိုင်စိမ်းချင်ထန်း	ချင်းအမျိုးသားဒီမိုကရက်တစ်ပါတီ	၀၅၄၀	၀၂၀	၀၆၆၀	၃. ၄၈%
၄၁	မဲဆန္ဒနယ်အမှတ် (၅)	၂၀၈၀၅	၀၆၀၄	၀၄၀၃	၀၃၄၄၉	၈၀. ၀၂	၃၆၃	၂၃	၃၉၀			၁၅၂၉၉	၀၃၆၀	၀၆၆၅	
										ဦးကမ်လျန်ထန်(ဦးထန်ဝီး)	ချင်းဒီမိုကရေစီအဖွဲ့ရှေ့ပါတီ	၀၈၂၉	၀၄၀	၀၉၆၉	၀၀. ၈၂%
										ဦးခမ်ဆွင်းမုန်	ပြည်ထောင်စုကြွေးနိုင်ရေးနှင့်ရွှေပြားရေးပါတီ	၄၅၀၀	၅၃၄	၅၀၄၅	၃၀. ၂၈%
										ဦးထန်ရွှင်းမုန်	တိုင်းရင်းသားညီးလုံးညီညွတ်ရေးပါတီ	၃၈၀	၃၃	၄၀၃	၂. ၄၈%
										ဦးဒမ်ခေါ်နကား	ချင်းအမျိုးသားဒီမိုကရက်တစ်ပါတီ	၅၀၆	၅၀	၅၆၄	၃. ၀၀%
										ဦးနန်ခန့်ဆုမ်း	အမျိုးသားဒီမိုကရေစီအဖွဲ့ရှေ့ပါတီ	၂၆၀၂	၁၈၃	၂၂၈၅	၀၆. ၃၂%
										ဦးပူဂင်ကမ်းလျှန်	နိုဗီးဒီမိုကရေစီအဖွဲ့ရှေ့ပါတီ	၅၄၆၀	၄၀၉	၅၈၈၀	၃၅. ၃၀%
၄၂	မဲဆန္ဒနယ်အမှတ် (၆)	၂၄၀၀၈	၀၆၀၈၃	၀၃၃၀	၀၃၅၅၈	၃၃. ၀၃	၆၈၈	၃၈	၃၆၆			၀၅၄၆၆	၀၃၂၆	၀၆၃၉၂	
										ဦးကျော့ခန့်ဝေါင်	ပြည်ထောင်စုကြွေးနိုင်ရေးနှင့်ရွှေပြားရေးပါတီ	၄၉၂၆	၅၄၈	၅၄၄၄	၃၂. ၆၀%
										ဒေါ်ကျင်းဒိုးညနှိ	နိုဗီးဒီမိုကရေစီအဖွဲ့ရှေ့ပါတီ	၄၁၄၂	၃၂၀	၄၄၆၂	၂၆. ၅၃%
										ဒေါ်ကျိန်ခဒိမ်	အမျိုးသားဒီမိုကရေစီအဖွဲ့ရှေ့ပါတီ	၄၄၀၂	၂၉၃	၄၃၀၅	၂၈. ၀၂%
										ဒေါ်ခင့်ဒိမ်ရည်ဘင်	တိုင်းရင်းသားညီးလုံးညီညွတ်ရေးပါတီ	၂၆၈	၃	၂၂၅	၀. ၆၃%
										ဦးခမ်ကျင်ဝေါ(ခ)နိုခမ်း	ချင်းအမျိုးသားဒီမိုကရက်တစ်ပါတီ	၀၄၈၃	၁၃၄	၀၆၀၃	၉. ၆၃%
										ဦးအဲလ်ဒိုးနိုင်	ချင်းတိုးတက်ရေးပါတီ	၂၃၅	၂၄	၂၅၉	၀. ၅၄%
၄၃	မဲဆန္ဒနယ်အမှတ် (၇)	၀၅၉၀၆	၀၀၄၀၀	၉၂၂	၀၂၃၃၂	၃၃. ၄၈	၄၅၂	၀၅	၄၆၃			၀၀၉၃၀	၈၉၄	၀၀၈၆၅	
										ဒေါ်ကိန်ခိုက်မန်	နိုဗီးဒီမိုကရေစီအဖွဲ့ရှေ့ပါတီ	၄၀၅၉	၂၈၈	၄၄၄၃	၃၆. ၆၄%
										ဦးဂင်ရွှင်းမုန်	ပြည်ထောင်စုကြွေးနိုင်ရေးနှင့်ရွှေပြားရေးပါတီ	၂၀၅၀	၂၄၀	၂၃၉၀	၂၀. ၀၄%
										ဦးထောင်းကျွင်မန်	အမျိုးသားဒီမိုကရေစီအဖွဲ့ရှေ့ပါတီ	၃၀၉၅	၂၄၄	၃၄၃၉	၂၈. ၉၈%
										ဦးထန်လမ်းဝေါင်	ချင်းအမျိုးသားဒီမိုကရက်တစ်ပါတီ	၃၃၃	၆၃	၃၉၆	၆. ၃၀%
										ဦးလက်ဆွမ်းခိုင်	နိုတိုင်းရင်းသားဆသန်ဖြိုးရေးပါတီ	၈၃၄	၅၉	၈၉၃	၃. ၅၃%
၄၄	မဲဆန္ဒနယ်အမှတ် (၈)	၂၅၈၈၅	၀၈၀၃၈	၀၅၅၅	၀၉၉၃၃	၃၃. ၀၀	၀၀၅၃	၅	၀၀၆၂			၀၃၀၅၂	၀၃၀၉	၀၈၈၃၀	
										ဦးကီးတမ်	တိုင်းရင်းသားညီးလုံးညီညွတ်ရေးပါတီ	၂၆၉	၃၅	၃၀၄	၀. ၆၀%
										ဦးဆောင်ဆောင်နိုင်	ချင်းဒီမိုကရေစီအဖွဲ့ရှေ့ပါတီ	၆၄၈	၄၈	၆၉၆	၃. ၆၉%
										ဦးမာန်လောဆောင်း	အမျိုးသားဒီမိုကရေစီအဖွဲ့ရှေ့ပါတီ	၃၄၅၈	၅၃၃	၈၀၃၀	၄၂. ၅၆%
										ဦးရိန်းထွန်း	ချင်းတိုးတက်ရေးပါတီ	၃၀၀	၅၄	၃၅၅	၀. ၈၈%
										ဦးဟာနိုန်းတွေ	ပြည်ထောင်စုကြွေးနိုင်ရေးနှင့်ရွှေပြားရေးပါတီ	၅၀၂၄	၆၄၉	၅၃၃၃	၃၀. ၅၉%
										ဒေါ်ဟုန်းဈောင်	ချင်းအမျိုးသားဒီမိုကရက်တစ်ပါတီ	၃၃၅၂	၃၆၀	၃၃၀၂	၀၉. ၆၂%
၄၅	မဲဆန္ဒနယ်အမှတ် (၉)	၃၀၈၅	၈၈၉၈	၃၅၀	၉၆၄၈	၈၄. ၀၀	၄၄၄	-	၄၄၄			၈၄၃၉	၃.၂၅	၂.၂.ပ	
										ဦးကီးထန်းလွန်း	ချင်းအမျိုးသားဒီမိုကရက်တစ်ပါတီ	၂၅၀၃	၁၉၆	၂၉၆၉	၂. ၉၉%
										ဒေါ်ဇင်ဆွေလွင်	အမျိုးသားဒီမိုကရေစီအဖွဲ့ရှေ့ပါတီ	၃၆၉.၂	၂၈၄	၃၃၂၆	၄၃. ၂၀%
										ဦးမနားနိုင်း	ပြည်ထောင်စုကြွေးနိုင်ရေးနှင့်ရွှေပြားရေးပါတီ	၂.၂	၂.ပ	၂.ပ.ခ	၂.ခ. ၄၈%
၄၆	မဲဆန္ဒနယ်အမှတ် (၁၀)	၃၀၃၆.၂	၂.ခ.ခ	၂.ခ.ခ	၂.ခ.ခ.ခ	၈.ခ. ၂.ခ	၈.ခ.ခ	၀.ခ	၈.ခ.ခ			၂.ခ.ခ.ခ	၂.ခ.ခ	၂.ခ.ခ.ခ	
										ဦးဝိုင်ဆာမ်	ချင်းဒီမိုကရေစီအဖွဲ့ရှေ့ပါတီ	၃.ခ.ခ	၃.ခ	၃.ခ.ခ	ခ.ခ. ခ.ခ%
										ဦးမိုးဆွေ	ပြည်ထောင်စုကြွေးနိုင်ရေးနှင့်ရွှေပြားရေးပါတီ	၃.ခ.ခ	၃.ခ.ခ	၃.ခ.ခ	ခ.ခ. ခ.ခ%

စာမျက်နှာ ၆ သို့ »»

»» စာမျက်နှာ ၅ မှ

စဉ်	မဲဆန္ဒနယ်	မဲဆန္ဒရှင် ဦးရေ	မဲပေးသူဦးရေ			မဲပေးသူ ရာခိုင်နှုန်း	ပယ်/ဗျောက်မဲအရေအတွက်			ကိုယ်စားလှယ်လောင်း အမည်	ပါတီ/တစ်သီးပုဂ္ဂလ	ရရှိသည့်နိုင်လုံမဲ			နိုင်လုံမဲ ရာခိုင်နှုန်း
			မဲရမဲ	ကြိုတင်မဲ	ပေါင်း		ပယ်	ဗျောက်	ပေါင်း			မဲရမဲ	ကြိုတင်မဲ	ပေါင်း	
										ဦးဝေါလှိုလွင်	ချင်းအမျိုးသားဒီမိုကရက်တစ်ပါတီ	၃၀၀၄	၂၂၄	၃၂၂၈	၁၃. ၀၁%
										ဦးဇန်တောင်	တစ်သီးပုဂ္ဂလ	၄၂၈၀	၃၈၀	၄၅၈၀	၁၈. ၆၁%
										ဦးမွန်ဆန်	တိုင်းရင်းသားလူမျိုးစုများနဲ့ပြည်သူများ	၃၄၂၃	၂၃၃	၃၆၆၆	၁၅. ၀၀%
										ဦးလေးလမ်းထန်	အမျိုးသားဒီမိုကရေစီအဖွဲ့ချုပ်ပါတီ	၅၁၈၉	၅၂၀	၅၆၈၉	၂၃. ၀၀%
၄၃	မဲဆန္ဒနယ်အမှတ် (၁၀)	၂၃၃၄၂	၂၂၃၀၀	၁၂၃၃	၂၃၉၃၃	၈၆. ၃၂	၀၁၂၄	၃	၀၁၂၇			၂၀၆၀၄	၀၁၉၆	၂၂၈၁၀	
										ဦးစောနန်း	ပြည်ထောင်စုကြေနိုင်ရေးနှင့်ခွဲခြားရေးပါတီ	၁၅၃၄	၁၃၈	၁၅၁၂	၇. ၅၀%
										ဦးစိန်ရွှေမောင်	ရခိုင်အမျိုးသားပါတီ	၅၅၃၃	၃၅၅	၅၉၃၂	၆၆. ၀၀%
										ဦးရွှေတင်း	အမျိုးသားဒီမိုကရေစီအဖွဲ့ချုပ်ပါတီ	၈၂၉၁	၃၃၆	၈၆၆၃	၃၈. ၀၀%
										ဦးသန်းတေဇော်အောင်	နုမီး(စီး)အမျိုးသားပါတီ	၂၈၀၀	၉၅	၂၈၉၅	၀၂. ၆၉%
										ဒေါ်အောင်မမြို့	ချင်းတိုးတက်ရေးပါတီ	၂၆၄၄	၀၃၄	၂၈၀၈	၀၂. ၉၅%
										ဦးအောင်ဝင်း	ချင်းအမျိုးသားဒီမိုကရက်တစ်ပါတီ	၃၂၈	၅၈	၃၈၆	၀. ၄၅%
၄၈	မဲဆန္ဒနယ်အမှတ် (၁၂)	၂၃၅၉၆	၂၀၀၄၃	၁၅၀၃	၂၂၅၄၆	၈၀. ၃၀	၃၅၂	၃	၃၅၉			၂၀၃၃၀	၀၄၅၃	၂၀၃၈၄	
										ဦးကာလက်	ချင်းတိုးတက်ရေးပါတီ	၁၅၂၉	၁၄၀	၁၆၆၉	၇. ၆၆%
										ဦးကဲလင်း	နုမီး(စီး)အမျိုးသားပါတီ	၁၈၉၂	၉၅	၁၉၈၃	၉. ၀၂%
										ဦးဂျီးဆက်အမ်ဘေးမော်	ညီညွတ်သောဒီမိုကရက်တစ်ပါတီ(UDP)	၈၆၃	၆၃	၉၃၀	၄. ၂၃%
										ဒေါ်စီလီ	ချင်းအမျိုးသားဒီမိုကရက်တစ်ပါတီ	၁၃၃၀	၉၆	၁၄၂၃	၆. ၅၅%
										ဦးဆလိုင်းခွဲယန်	ပြည်ထောင်စုကြေနိုင်ရေးနှင့်ခွဲခြားရေးပါတီ	၂၇၆၅	၂၅၀	၃၀၁၆	၁၃. ၈၃%
										ဦးမင်းညွှာ	တိုင်းရင်းသားညီလုံးညီညွတ်ရေးပါတီ	၆၆၀	၅၈	၇၁၈	၃. ၃၀%
										ဦးမောင်တင်ထွန်း	ရခိုင်အမျိုးသားပါတီ	၂၈၂၃	၂၀၅	၃၀၂၈	၁၃. ၉၀%
										ဦးမျိုးထပ်(စ)ဆလိုင်းချိုးထိုက်	အမျိုးသားဒီမိုကရေစီအဖွဲ့ချုပ်ပါတီ	၈၃၄၃	၅၅၅	၈၈၈၅	၄၀. ၇၈%
										ဦးမိုးကြိုင်	တိုင်းရင်းသားလူမျိုးစုများနဲ့ပြည်သူများ	၁၂၀	၃	၁၂၃	၀. ၅၈%
	စစ်တိုင်းတိုင်း	၃၈၀၃၈၄၉	၈ဝ၆ဝ၅	၁၆ဝ၄	၂၈ဝ၉ဝ၁	၃၄. ၆၄	၁ဝ၄	၅	၁ဝ၅			၂၅ဝ၅	၁ဝ၈	၂ဝ၁	
၄၉	မဲဆန္ဒနယ်အမှတ် (၁)	၃ဝ၈ဝ၉	၁ဝ၉	၂ဝ၂	၂ဝ၈	၇. ၆၅	၉	၁	၁ဝ			၂ဝ၁	၁	၂ဝ	
										ဦးကျော်သောင်း	အမျိုးသားဒီမိုကရေစီအဖွဲ့ချုပ်ပါတီ	၂ဝ၀	၉	၂ဝ	၃. ၁	
										ဦးမြင့်အောင်	မြန်မာနိုင်ငံတောင်သူလယ်သမားဖွံ့ဖြိုးတိုးတက်ရေးပါတီ	၈	၁	၉	၀. ၂	
										ဦးဝင်းတင့်	ပြည်ထောင်စုကြေနိုင်ရေးနှင့်ခွဲခြားရေးပါတီ	၆	၁	၇	၀. ၆	
၅	မဲဆန္ဒနယ်အမှတ် (၂)	၆ဝ၂၈	၄ဝ၂	၂	၄	၆. ၃	၀	၀	၀			၃	၂	၅	
										ဦးကျော်ဖေယု	အမျိုးသားတိုးတက်ရေးပါတီ	၁	၂	၃	၀. ၂	
										ဦးရဲမြင့်အောင်	ပြည်ထောင်စုကြေနိုင်ရေးနှင့်ခွဲခြားရေးပါတီ	၂	၂	၄	၀. ၂	
										ဦးအောင်မျိုး	အမျိုးသားဒီမိုကရေစီအဖွဲ့ချုပ်ပါတီ	၂	၁	၃	၀. ၁	
၅	မဲဆန္ဒနယ်အမှတ် (၃)	၅ဝ၄	၃	၁	၄	၀. ၈	၀	၀	၀			၃	၁	၄	
										ဦးစိုးမြင့်	ညီညွတ်သောဒီမိုကရက်တစ်ပါတီ(UDP)	၄	၁	၅	၀. ၄	
										ဦးဝင်းအောင်	အမျိုးသားဒီမိုကရေစီအဖွဲ့ချုပ်ပါတီ	၂	၀	၂	၀. ၄	
										ဦးသင်းလွိုင်	ပြည်ထောင်စုကြေနိုင်ရေးနှင့်ခွဲခြားရေးပါတီ	၅	၀	၅	၀. ၆	
										ဦးသန်းတင်	မြန်မာနိုင်ငံတောင်သူလယ်သမားဖွံ့ဖြိုးတိုးတက်ရေးပါတီ	၅	၁	၆	၀. ၆	
၅၂	မဲဆန္ဒနယ်အမှတ် (၄)	၁ဝ၃	၆	၂	၈	၇. ၅	၀	၀	၀			၆	၂	၈	
										ဦးစောလွန်းမိုင်	မြန်မာနိုင်ငံတောင်သူလယ်သမားဖွံ့ဖြိုးတိုးတက်ရေးပါတီ	၁	၁	၂	၀. ၂	
										ဦးလှဦး	အမျိုးသားဒီမိုကရေစီအဖွဲ့ချုပ်ပါတီ	၅	၁	၆	၀. ၅	
										ဒေါက်တာဝင်းမြင့်အောင်	ပြည်ထောင်စုကြေနိုင်ရေးနှင့်ခွဲခြားရေးပါတီ	၆	၂	၈	၀. ၁	
၅၃	မဲဆန္ဒနယ်အမှတ် (၅)	၄၂ဝ၁	၃ဝ၃	၁	၃	၇. ၉	၀	၀	၀			၂	၀	၂	
										ဦးကျော်စင်မောင်	အမျိုးသားတိုးတက်ရေးပါတီ	၆	၂	၈	၀. ၃	
										ဦးရဲထွန်	အမျိုးသားဒီမိုကရေစီအဖွဲ့ချုပ်ပါတီ	၂	၀	၂	၀. ၆	
										ဦးသောင်းစိန်	ပြည်ထောင်စုကြေနိုင်ရေးနှင့်ခွဲခြားရေးပါတီ	၆	၀	၆	၀. ၂	
၅၄	မဲဆန္ဒနယ်အမှတ် (၆)	၂၆၅	၁	၂	၃	၇. ၂	၀	၀	၀			၁	၀	၁	
										ဦးဓော်မင်း	အမျိုးသားဒီမိုကရေစီအဖွဲ့ချုပ်ပါတီ	၁	၀	၁	၆. ၅	
										ဦးထွန်းမြင့်	ပြည်ထောင်စုကြေနိုင်ရေးနှင့်ခွဲခြားရေးပါတီ	၃	၀	၃	၂. ၀	
										ဦးနိုင်ဝင်းမိုး	တိုင်းရင်းသားညီလုံးညီညွတ်ရေးပါတီ	၁	၀	၁	၀. ၆	
										ဦးသိန်းဖေ	ရှမ်းတိုင်းရင်းသားများဒီမိုကရက်တစ်ပါတီ	၂	၀	၂	၀. ၆	
၅၅	မဲဆန္ဒနယ်အမှတ် (၇)	၂ဝ၈	၂ဝ၅	၁	၂	၈. ၃	၀	၀	၀			၂	၀	၂	
										ဦးစင်မောင်ဝင်း	အမျိုးသားဒီမိုကရေစီအဖွဲ့ချုပ်ပါတီ	၁	၀	၁	၆. ၈	
										ဦးစင်မောင်အေး	ပြည်ထောင်စုကြေနိုင်ရေးနှင့်ခွဲခြားရေးပါတီ	၁	၀	၁	၂. ၂	
										ဦးဓော်မင်း	တိုင်းလိုင်(ရှမ်းနီ)အမျိုးသားများဖွံ့ဖြိုးတိုးတက်ရေးပါတီ(T.N.D.P)	၄	၀	၄	၂. ၃	
										ဒေါ်သားနွဲ့ဝင်း	အမျိုးသားဒီမိုကရေစီအင်အားစုပါတီ	၅	၀	၅	၂. ၁	
										ဦးမာကျွင်	ရှမ်းတိုင်းရင်းသားများဒီမိုကရက်တစ်ပါတီ	၁	၀	၁	၀. ၉	
										ဦးသန့်စင်ဝင်း	တိုင်းရင်းသားညီလုံးညီညွတ်ရေးပါတီ	၂	၀	၂	၀. ၈	
၅၆	မဲဆန္ဒနယ်အမှတ် (၈)	၃၅၂ဝ၄	၂ဝ၆	၁	၂	၇. ၃	၀	၀	၀			၂	၀	၂	
										ဦးကိုကိုနိုင်	အမျိုးသားဒီမိုကရေစီအဖွဲ့ချုပ်ပါတီ	၁	၀	၁	၆. ၆	
										ဦးဌေးအောင်	တိုင်းရင်းသားညီလုံးညီညွတ်ရေးပါတီ	၁	၀	၁	၁. ၃	
										ဦးသိန်းလွိုင်	ပြည်ထောင်စုကြေနိုင်ရေးနှင့်ခွဲခြားရေးပါတီ	၂	၀	၂	၀. ၁	
၅၇	မဲဆန္ဒနယ်အမှတ် (၉)	၆ဝ၇	၄	၀	၄	၇. ၅	၀	၀	၀			၄	၀	၄	
										ဦးမောင်မောင်လတ်	အမျိုးသားဒီမိုကရေစီအဖွဲ့ချုပ်ပါတီ	၂	၀	၂	၅. ၀	
										ဦးလွန်ခိုဟန်	ချင်းအမျိုးသားဒီမိုကရက်တစ်ပါတီ	၂	၀	၂	၆. ၁	
										ဦးသိန်းဝင်း	ပြည်ထောင်စုကြေနိုင်ရေးနှင့်ခွဲခြားရေးပါတီ	၁	၀	၁	၃. ၆	
										ဦးအောင်သန်း	တိုင်းရင်းသားညီလုံးညီညွတ်ရေးပါတီ	၉	၀	၉	၂. ၀	
၅၈	မဲဆန္ဒနယ်အမှတ် (၁၀)	၀ဝ၉	၃	၅	၈	၈. ၀	၀	၀	၀			၇	၀	၇	
										ဦးတင်မောင်ဝင်း	အမျိုးသားဒီမိုကရေစီအဖွဲ့ချုပ်ပါတီ	၃	၀	၃	၅. ၀	
										ဦးမောင်သန်း	ပြည်ထောင်စုကြေနိုင်ရေးနှင့်ခွဲခြားရေးပါတီ	၂	၀	၂	၀. ၅	
										ဒေါ်ဝင်းကြည်	တိုင်းရင်းသားညီလုံးညီညွတ်ရေးပါတီ	၁	၀	၁	၆. ၀	
၅၉	မဲဆန္ဒနယ်အမှတ် (၁၁)	၀ဝ၂	၀	၀	၀	၀. ၀	၀	၀	၀			၀	၀	၀	
										ဦးစင်မောင်ဝင်း	တိုင်းရင်းသားညီလုံးညီညွတ်ရေးပါတီ	၈	၀	၈	၈. ၀%
										ဦးညီညီထွေး(စ)ဦးကိုကိုလေး	အမျိုးသားဒီမိုကရေစီအဖွဲ့ချုပ်ပါတီ	၁	၀	၁	၁. ၀%

»» စာမျက်နှာ ၇ သို့

၂၀၁၅ ရွေးကောက်ပွဲလွှတ်တော်အသီးသီးမှ ကိုယ်စားလှယ်လောင်းတစ်ဦးချင်းစီ၏ ဆန္ဒမဲရရှိမှု

»» စာမျက်နှာ ၆ မှ

စဉ်	မဲဆန္ဒနယ်	မဲဆန္ဒရှင် ဦးရေ	မဲပေးသူဦးရေ			မဲပေးသူ ရာခိုင်နှုန်း	ဝယ်/ဟောက်မဲအရေအတွက်			ကိုယ်စားလှယ်လောင်း အမည်	ပါတီ/တစ်သီးပုဂ္ဂိုလ်	ရရှိသည့်နိုင်လုံမဲ			နိုင်လုံမဲ ရာခိုင်နှုန်း
			မဲရဲမဲ	ကြိုတင်မဲ	ပေါင်း		ဝယ်	ဟောက်	ပေါင်း			မဲရဲမဲ	ကြိုတင်မဲ	ပေါင်း	
										ဦးအောင်ရွှစ်လွင်	ပြည်ထောင်စုကြေးနိုင်ရေးနှင့်ဖွံ့ဖြိုးရေးပါတီ	၀၃၇၃၃	၂၃၀၃	၁၅၇၈၆	၁၅. ၁၅%
										ဦးအောင်ဝင်း	တိုင်းလိုင်(ရှမ်းနီ)အမျိုးသားများဖွံ့ဖြိုးတိုးတက်ရေးပါတီ(T.N.D.P)	၃၀၇၀၇	၂၈၄၂	၃၂၄၄၉	၃၀. ၄၃%
၆၀	မဲဆန္ဒနယ်အမှတ် (၁၂)	၆၂၂၈၂	၅၁၅၁၃	၂၃၆၈	၅၃၈၈၅	၈၆. ၅၂	၃၃၃၂	၃၃	၃၃၆၉			၄၃၃၉၀	၂၃၂၆	၅၀၀၀၆	
										ဦးမင်းနိုင်	အမျိုးသားဒီမိုကရေစီအဖွဲ့ချုပ်ပါတီ	၂၉၀၃၄	၉၂၆	၂၉၉၆၀	၅၉. ၃၈%
										ဦးမွန်ကြေး	ပြည်ထောင်စုကြေးနိုင်ရေးနှင့်ဖွံ့ဖြိုးရေးပါတီ	၀၈၇၅၆	၀၄၀၀	၂၀၀၅၆	၄၀. ၂၂%
	တနင်္သာရီတိုင်း	၉၈၅၀၀၈	၅၃၉၉၃	၃၉၅၉၀	၆၀၈၅၈	၆၂. ၈၀	၃၄၀.၆၆	၆၄၆.၂	၄၀၅၈			၅၃၈၆.၂	၃၉၃၄	၅၃၈၀၀	
၆၀	မဲဆန္ဒနယ်အမှတ် (၀)	၀၀၃၉၃၃	၆၀၀၄၀	၄၀၆၃	၆၄.၂၀၃	၅၉. ၄၈	၂၄၀.၂	၆၀	၂၄၆.၂			၅၃၆.၈	၄၀၆၃	၆၀၃.၄	
										ဦးဥာဏ်ဝင်း	အမျိုးသားဒီမိုကရေစီအင်အားနေ့ပါတီ	၀၃၅၅	၀.၂၃	၀၃၈.၂	၂. ၄၀%
										ဦးထွန်းလွင်	တိုင်းရင်းသားညီးလုံးညီညွတ်ရေးပါတီ	၀၀၅.၂	၀၃၉	၀.၂၉၀	၂. ၀၉%
										ဦးမျိုးနန္ဒကျော်	တစ်သီးပုဂ္ဂိုလ်	၂၈၈	၂၅	၃၀၃	၀. ၅၀%
										ဒေါ်မြမြစိမ်း	ပြည်ထောင်စုကြေးနိုင်ရေးနှင့်ဖွံ့ဖြိုးရေးပါတီ	၀၃၃၆၀	၀၈၆.၂	၀.၂.၂.၃	၃၉. ၈၀%
										ဦးသက်ထွန်း	အမျိုးသားတိုးတက်ရေးပါတီ	၀၆၈၆	၆၀	၀၃၄၆	၂. ၈၃%
										ဦးအောင်ဝင်း	အမျိုးသားဒီမိုကရေစီအဖွဲ့ချုပ်ပါတီ	၄.၂၈၃၆	၀၈၅၀	၄၄၆၈၆	၇.၂. ၃၈%
၆.၂	မဲဆန္ဒနယ်အမှတ် (၂)	၀၀၃၆၄၆	၁၄၈၄၉	၃၁၉၈	၅၈၄၄၃	၅၀. ၄၃	၃၄၄.၅	၃၈	၃၄၉.၃			၅၀၃.၅	၃.၅.၅	၅.၂.၂	
										ဦးတင်မောင်မြင့်	ပြည်ထောင်စုကြေးနိုင်ရေးနှင့်ဖွံ့ဖြိုးရေးပါတီ	၇၆၉.၅	၀.၂၀၄	၈၉၀၉	၀၆. ၂၀%
										ဦးမောင်သိန်း	တိုင်းရင်းသားညီးလုံးညီညွတ်ရေးပါတီ	၀၀၅၉	၅၄	၀၀၀၃	၂. ၀၃%
										ဒေါ်သီတာရီး	ထားဝယ်တိုင်းရင်းသားများပါတီ	၇၆၄	၆၀	၈.၂၅	၀. ၅၀%
										ဦးသက်နိုင်ခိုး	အမျိုးသားဒီမိုကရေစီအဖွဲ့ချုပ်ပါတီ	၄၁၈၄.၃	၂.၂၆၀	၄.၃.၅.၀	၈၀. ၂၆%
၆.၃	မဲဆန္ဒနယ်အမှတ် (၃)	၉၆၉၉.၀	၄.၃.၀	၂.၂.၀	၅.၂.၀	၂.၂. ၀၈	၂.၄.၀	၀.၃	၂.၄.၀			၄.၃.၃.၃	၂.၃.၃	၄.၀.၀.၀	
										ဦးစင်မောင်ခိုး	ထားဝယ်တိုင်းရင်းသားများပါတီ	၀.၃.၂	၀.၂	၀.၃.၀	၃. ၀.၂%
										ဦးထွန်းလင်း	အမျိုးသားဒီမိုကရေစီအဖွဲ့ချုပ်ပါတီ	၃.၂.၃.၄	၀.၃.၃	၃.၄.၆.၆	၃၀. ၂.%
										ဦးအောင်ဝင်း	ပြည်ထောင်စုကြေးနိုင်ရေးနှင့်ဖွံ့ဖြိုးရေးပါတီ	၀.၀.၃.၃	၀.၂.၃	၀.၂.၃.၄	၂.. ၃.%
၆.၄	မဲဆန္ဒနယ်အမှတ် (၄)	၉.၆.၃.၀	၅.၃.၆.၀	၃.၀.၀	၅.၃.၆.၀	၅၈. ၅.%	၃.၄.၆.၂	၄.၄.၆.၂	၃.၀.၀.၀			၅.၃.၆.၂	၃.၀.၀	၅.၃.၆.၂	
										ဦးစိုးသိန်း	ထားဝယ်တိုင်းရင်းသားများပါတီ	၃.၃.၀	၃.၀	၆.၆.၀	၀. ၅.%
										ဦးနိုင်မင်းနိုင်	မွန်ဒေသလုံးဆိုင်ရာဒီမိုကရေစီပါတီ	၂.၃.၃.၀	၀.၃.၃	၂.၆.၆.၆	၃. ၂.%
										ဒေါ်မာမာအေး	မွန်အမျိုးသားပါတီ	၃.၈.၃.၀	၀.၃.၆	၃.၃.၆.၆	၃. ၈.%
										ဒေါ်မိုးမြင့်သန်း	အမျိုးသမီးပါတီ (မွန်)	၅.၃.၃	၆.၈	၆.၃.၃	၀. ၂.%
										ဦးမောင်စိန်	ပြည်ထောင်စုကြေးနိုင်ရေးနှင့်ဖွံ့ဖြိုးရေးပါတီ	၈.၀.၀.၃	၂.၃.၀.၃	၀.၀.၂.၀	၂.. ၃.%
										ဦးဟန်ဝင်းသိန်း	အမျိုးသားဒီမိုကရေစီအဖွဲ့ချုပ်ပါတီ	၂.၃.၃.၂	၀.၃.၂	၃.၀.၃.၀	၆၀. ၃.%
										ဦးအောင်မိုး(ခ) ဦးတင်အောင်မိုး	အမျိုးသားဒီမိုကရေစီအင်အားနေ့ပါတီ	၃.၃.၀	၃.၀	၈.၆.၀	၀. ၃.%
၆.၅	မဲဆန္ဒနယ်အမှတ် (၅)	၈.၃.၆.၄	၆.၀.၃.၀	၄.၃.၃	၆.၃.၃.၄	၃.. ၃.၂	၂.၃.၀	၀.၀.၈.၀	၃.၅.၈			၅.၆.၈.၂	၄.၃.၃	၆.၀.၃.၀	
										ဦးကျော်ဦးလွင်	တစ်သီးပုဂ္ဂိုလ်	၄.၆.၄	၀.၃.၀	၆.၀.၄	၉. ၉.%
										ဦးစင်မောင်တင်	ပြည်ထောင်စုကြေးနိုင်ရေးနှင့်ဖွံ့ဖြိုးရေးပါတီ	၅.၀.၈.၉	၀.၀.၃.၄	၈.၃.၂.၃	၀.. ၄.%
										ဒေါ်ဆန်းဆန်းမူ	တိုင်းရင်းသားညီးလုံးညီညွတ်ရေးပါတီ	၉.၃.၀	၃.၃	၀.၀.၀.၈	၀. ၆.%
										ဒေါက်တာလင်းဝေဖြိုးလတ်	အမျိုးသားဒီမိုကရေစီအဖွဲ့ချုပ်ပါတီ	၄.၄.၄.၈	၀.၈.၂	၄.၆.၂.၀	၃.. ၉.%
၆.၆	မဲဆန္ဒနယ်အမှတ် (၆)	၈.၃.၉.၀	၅.၃.၃.၀	၂.၀.၃	၅.၉.၃.၄	၃.. ၀.၅	၂.၆.၃	၅.၂.၃	၃.၂.၀			၅.၄.၀.၆	၂.၀.၃	၅.၆.၃.၀	
										ဒေါ်ပေယမ်ဖြူလင်းအောင်	အမျိုးသားတိုးတက်ရေးပါတီ	၃.၈.၂.၈	၅.၃	၃.၉.၃.၃	၆. ၉.%
										ဦးတင်မဝ	အမျိုးသားဒီမိုကရေစီအဖွဲ့ချုပ်ပါတီ	၃.၉.၄.၉	၀.၀.၃	၄.၀.၅.၆	၅.. ၆.%
										ဦးမိုးမြင့်	ပြည်ထောင်စုကြေးနိုင်ရေးနှင့်ဖွံ့ဖြိုးရေးပါတီ	၀.၀.၂.၈.၄	၉.၀.၉	၀.၀.၃.၃	၀.. ၂.%
										ဦးသန်းဆွေ	တိုင်းရင်းသားညီးလုံးညီညွတ်ရေးပါတီ	၈.၆.၀	၅.၆	၉.၀.၃	၀. ၆.%
၆.၇	မဲဆန္ဒနယ်အမှတ် (၇)	၄.၃.၅.၄	၄.၄.၆.၈	၂.၃.၈	၃.၆.၆.၆	၃.. ၃.၄	၂.၀.၄.၅	၈.၄	၂.၂.၂.ဋ			၃.၂.၃.ဋ	၂.ဋ.ဋ	၃.၃.၃.၃	
										ဦးဖော်ဝင်း	တိုင်းရင်းသားညီးလုံးညီညွတ်ရေးပါတီ	၃.၀.၀	၅.၃	၃.၃.၃	၂. ၀.%
										ဦးဖော်ဟိန်း	အမျိုးသားဒီမိုကရေစီအဖွဲ့ချုပ်ပါတီ	၂.၀.၅.၄	၃.ဋ.ဋ	၂.၂.၀.၃	၆.. ၂.%
										ဦးဝင်းနိုင်	ပြည်ထောင်စုကြေးနိုင်ရေးနှင့်ဖွံ့ဖြိုးရေးပါတီ	ဋ.၆.၆	၀.၅.ဋ	၀.ဋ.ဋ.ဋ	၃.. ၅.%
										ဦးအေးမင်းစိုး	ဒီမိုကရက်တစ်ပါတီ(မြန်မာ)	၆.ဋ.ဋ	၃.၃	၃.၀.၂	၂. ၀.%
၆.၈	မဲဆန္ဒနယ်အမှတ် (၈)	၅.၂.၀.ဋ.ဋ	၃.၆.ဋ.၀	၆.ဋ.ဋ	၃.ဋ.ဋ.၀	၃.. ၆.၀	၂.ဋ.ဋ.ဋ	၆	၂.ဋ.ဋ.ဋ			၃.ဋ.ဋ.ဋ	၆.ဋ.ဋ	၃.ဋ.ဋ.ဋ	
										ဦးကျော်ဌေးဦး	ဒီမိုကရက်တစ်ပါတီ(မြန်မာ)	၀.ဋ.ဋ	၃.ဋ	၀.ဋ.ဋ	၃. ၉.%
										ဦးစင်မောင်ဇင်	ပြည်ထောင်စုကြေးနိုင်ရေးနှင့်ဖွံ့ဖြိုးရေးပါတီ	၅.ဋ.ဋ	၆.၂.ဋ	၀.၀.ဋ.ဋ	၂.. ၀.%
										ဦးဥက္ကာမင်း	အမျိုးသားဒီမိုကရေစီအဖွဲ့ချုပ်ပါတီ	၂.ဋ.ဋ.ဋ	၅.ဋ.ဋ	၂.ဋ.ဋ.ဋ	၆.. ၀.%
၆.ဋ	မဲဆန္ဒနယ်အမှတ် (ဋ)	၉.၀.ဋ.ဋ	၅.ဋ.ဋ.ဋ	၆.ဋ.ဋ	၅.ဋ.ဋ.ဋ	၆.. ၅.ဋ	၂.ဋ.ဋ	-	၂.ဋ.ဋ			၆.ဋ.ဋ.ဋ	၆.ဋ.ဋ	၅.ဋ.ဋ.ဋ	
										ဦးကက်နက်	အမျိုးသားတိုးတက်ရေးပါတီ	၀.ဋ.၀	၀.၂	၀.ဋ.ဋ	၃. ၃.%
										ဦးတင်းစိုန်	အမျိုးသားဒီမိုကရေစီအဖွဲ့ချုပ်ပါတီ	၃.ဋ.ဋ.ဋ	၂.၀.၀	၃.ဋ.ဋ.ဋ	၆၈. ၃.%
										ဦးတင်အောင်ကျော်	ပြည်ထောင်စုကြေးနိုင်ရေးနှင့်ဖွံ့ဖြိုးရေးပါတီ	၀.ဋ.ဋ.၂	၂.ဋ.ဋ	၀.ဋ.၀.ဋ	၂၈. ၂.%
၇.၀	မဲဆန္ဒနယ်အမှတ် (၀၀)	၆.၃.ဋ.ဋ	၄.ဋ.ဋ.ဋ	၂.၈.ဋ	၃.၈.၀.ဋ	၅.. ၀.ဋ	၂.၈.၀	၃.၀	၂.ဋ.ဋ			၄.ဋ.ဋ.ဋ	၂.ဋ.ဋ	၄.ဋ.ဋ.ဋ	
										ဦးစိုးသိန်း(ခ)ဦးမောင်စိုး	အမျိုးသားဒီမိုကရေစီအဖွဲ့ချုပ်ပါတီ	၃.၀.၆.၂	၀.ဋ.၀	၃.၂.၀.ဋ	၇.. ၈.%
										ဦးစိန်လွင်	တိုင်းရင်းသားညီးလုံးညီညွတ်ရေးပါတီ	၀.၀.၀	၀.ဋ	၀.၀.ဋ	၂. ၆.%
										ဦးသန်းမြင့်	ပြည်ထောင်စုကြေးနိုင်ရေးနှင့်ဖွံ့ဖြိုးရေးပါတီ	၃.ဋ.ဋ.ဋ	၀.၀.ဋ.ဋ	၈.ဋ.၀	၀.. ၆.%
										ဦးအာလင်လွန်မုန်	အမျိုးသားတိုးတက်ရေးပါတီ	၂.ဋ.ဋ	၀.၀.၀	၃.ဋ.ဋ.ဋ	၆. ၈.%
၇.၀	မဲဆန္ဒနယ်အမှတ် (၀၀)	၉.၆.ဋ.ဋ	၄.ဋ.ဋ.ဋ	၂.ဋ.ဋ	၄.ဋ.ဋ.ဋ	၅.. ၀.၀	၆.၆.၀.ဋ	၉.ဋ	၆.ဋ.ဋ			၃.ဋ.ဋ.ဋ	၃.ဋ.ဋ.ဋ	၄.ဋ.ဋ.ဋ	
										ဒေါက်တာငင်မောင်ဝင်း	အမျိုးသားဒီမိုကရေစီအဖွဲ့ချုပ်ပါတီ	၂.ဋ.ဋ.ဋ	၃.ဋ.၀	၂.ဋ.ဋ.ဋ	၆၆. ၃.%
										ဦးစိုးမိုးကျော်	အမျိုးသားတိုးတက်ရေးပါတီ	၅.ဋ.ဋ	၂.ဋ	၆.ဋ.ဋ	၀. ၄.%
										ဦးမောင်အေး	မွန်အမျိုးသားပါတီ	၃.ဋ.ဋ	၃.ဋ	၃.ဋ.ဋ	၂. ၂.%
										ဦးမျိုးမင်း	တိုင်းရင်းသားညီးလုံးညီညွတ်ရေးပါတီ	၀.ဋ.ဋ	၀.ဋ	၀.ဋ.ဋ	၂. ၈.%
										ဦးထုန်ဝင်	ပြည်ထောင်စုကြေးနိုင်ရေးနှင့်ဖွံ့ဖြိုးရေးပါတီ	၈.ဋ.ဋ	၂.ဋ.ဋ	၀.ဋ.ဋ.ဋ	၂.. ၀.%
၇.၂	မဲဆန္ဒနယ်အမှတ် (၀၂)	၄.ဋ.ဋ.ဋ	၂.ဋ.ဋ.ဋ	၃.ဋ.ဋ	၃.၂.ဋ.ဋ	၃.၂. ဋ.ဋ	၀.ဋ.ဋ	၆	၀.ဋ.ဋ			၂.ဋ.ဋ.ဋ	၃.ဋ.ဋ	၂.ဋ.ဋ.ဋ	
										ဦးစင်ရီးဝင်း	အမျိုးသားဒီမိုကရေစီအဖွဲ့ချုပ်ပါတီ	၀.ဋ.ဋ.ဋ	၄.ဋ.ဋ	၈.ဋ.ဋ.ဋ	၅.. ၇.%
										ဦးတိုးဝင်း	ပြည်ထောင်စုကြေးနိုင်ရေးနှင့်ဖွံ့ဖြိုးရေးပါတီ	ဋ.ဋ.ဋ	၂.ဋ.ဋ	၀.ဋ.ဋ.ဋ	၃.. ဋ.%
										ဦးဆွေထွန်း	တိုင်းရင်းသားညီးလုံးညီညွတ်ရေးပါတီ	၀.၂.ဋ	၃.ဋ	၃.ဋ.ဋ	၄. ၂.%
	ပဲခူးတိုင်း	၃.ဋ.ဋ.ဋ.ဋ	၂.ဋ.ဋ.ဋ.ဋ	၀.ဋ.၀.ဋ	၂.ဋ.ဋ.ဋ.ဋ	၃.. ၃.ဋ	၀.ဋ.ဋ.ဋ	၈.ဋ.ဋ	၀.ဋ.ဋ.ဋ			၂.ဋ.ဋ.ဋ	၀.ဋ.ဋ.ဋ	၂.ဋ.ဋ.ဋ	
၇.ဋ	မဲဆန္ဒနယ်အမှတ် (၀)	၃.ဋ.ဋ.ဋ	၂.ဋ.ဋ.ဋ	၀.ဋ.ဋ	၂.ဋ.ဋ.ဋ	၆. ၂.%	၃.ဋ.ဋ	၄.ဋ	၈.ဋ.ဋ			၂.ဋ.ဋ.ဋ	၀.ဋ.ဋ	၂.ဋ.ဋ.ဋ	
										ဦးဓောမော်ထွန်း	ပြည်ထောင်စုကြေးနိုင်ရေးနှင့်ဖွံ့ဖြိုးရေးပါတီ	၄.ဋ.ဋ.ဋ	၃.ဋ.ဋ	၅.ဋ.ဋ.ဋ	၂.. ၀.%
										ဒေါက်တာနေ၊မောင်မောင်	အမျိုးသားဒီမိုကရေစီအဖွဲ့ချုပ်ပါတီ	၀.ဋ.ဋ.၀	၃.ဋ.ဋ	၃.ဋ.ဋ.ဋ	၇. ၃.%
										ဦးဥက္ကန်ဦး	အမျိုးသားတိုးတက်ရေးပါတီ	၀.ဋ.ဋ	၀.ဋ	၀.ဋ.ဋ	၀. ဋ.%
										ဦးမောင်ကိုကို	မြန်မာနိုင်ငံတောင်သူလယ်သမားဖွံ့ဖြိုးတိုးတက်ရေးပါတီ	၀.ဋ.ဋ	၀.၂	၂.ဋ.ဋ	၀. ဋ.%
										ဒေါ်မြနီးမိုး	မဟာမိတ်တောင်သူလယ်သမားပါတီ	၂.ဋ.ဋ	၀.ဋ	၂.ဋ.ဋ	၀. ဋ.%

စာမျက်နှာ ၈ သို့ »»

»» စာမျက်နှာ ၇ မှ

စဉ်	မဲဆန္ဒနယ်	မဲဆန္ဒရှင် ဦးရေ	မဲပေးသူဦးရေ			မဲပေးသူ ရာခိုင်နှုန်း	ပယ်/ဖျောက်မဲအရေအတွက်			ကိုယ်စားလှယ်လောင်း အမည်	ပါတီ/တစ်သီးပုဂ္ဂိုလ်	ရရှိသည့်မဲခဲယူမဲ			နိုင်လုမဲ ရာခိုင်နှုန်း
			မဲရမဲ	ကြိုတင်မဲ	ပေါင်း		ပယ်	ဖျောက်	ပေါင်း			မဲရမဲ	ကြိုတင်မဲ	ပေါင်း	
										ဦးဝင်းသူကိုယ်	ပြည်ထောင်စုနီမိုကရေစီပါတီ	၈၃၉	၅၂	၈၉၁	၀. ၄၁%
										ဦးအောင်နိုင်ဆွေ	တိုင်းရင်းသားစည်းလုံးညီညွတ်ရေးပါတီ	၂၄၁၈	၂၃၈	၂၅၆	၁. ၂၂%
၇၄	မဲဆန္ဒနယ်အမှတ် (၂)	၂၅၃၈၈၃	၁၄၈၃၉၃	၉၆၅၀	၁၅၈၀၄၃	၆၂. ၂၅	၈၅၅၀	၂၉၃	၉၀၄၄			၁၃၉၈၄၈	၉၁၅၀	၁၄၈၉၉၉	
										ခေါ်ဝင်းသိ	တိုင်းရင်းသားစည်းလုံးညီညွတ်ရေးပါတီ	၃၈၂၆	၂၄၃	၄၁၂၃	၂. ၃၃%
										ခေါ်နိုင်စံဝေ	ပြည်ထောင်စုနီမိုကရေစီပါတီ	၁၂၈၁	၃၂	၁၃၅၃	၀. ၉၁%
										ဦးစံရွှေ	မြန်မာနိုင်ငံတောင်သူလယ်သမားဖွံ့ဖြိုးတိုးတက်ရေးပါတီ	၂၃၃၈	၁၃၅	၂၉၅၃	၁. ၉၈%
										ဦးမိုးခေါ်	ပြည်ထောင်စုကြေးနီရေးနှင့်ဖွံ့ဖြိုးရေးပါတီ	၃၉၃၈၄	၃၈၆၅	၄၃၄၄၉	၂၉. ၁၆%
										ခေါက်တာမိုးမြင့်ဆောင်	အမျိုးသားဒီမိုကရေစီအဖွဲ့ချုပ်ပါတီ	၈၃၄၁၀	၄၈၆၅	၉၂၁၃၅	၆၀. ၈၀%
										ခေါက်တာလှမိုး	အမျိုးသားတိုးတက်ရေးပါတီ	၄၃၁၉	၃၂၃	၅၀၄၆	၃. ၃၉%
၇၅	မဲဆန္ဒနယ်အမှတ် (၃)	၃၃၉၃၃၃	၂၀၄၆၉၅	၁၃၆၂၄	၂၁၈၃၁	၆၄. ၂၆	၁၁၀၉၈	၂၅၂	၁၁၃၅၀			၁၉၃၃၆	၁၃၅၃	၂၀၆၉၆	
										ဦးကျော်နိုင်	ပြည်ထောင်စုကြေးနီရေးနှင့်ဖွံ့ဖြိုးရေးပါတီ	၄၈၀၅၂	၅၈၄၉	၅၃၃၉	၂၆. ၀၄%
										ဦးနေလင်းအောင်	အမျိုးသားဒီမိုကရေစီအင်အားနေပါတီ	၃၉၃၃	၁၃၈	၄၁၁၅	၁. ၉၉%
										ခေါ်ပုလဲမြို့	အမျိုးသားတိုးတက်ရေးပါတီ	၄၄၅၉	၁၆၉	၄၆၂၈	၂. ၂၄%
										ဦးဝန်းလွင်ပ်	မြန်မာနိုင်ငံတောင်သူလယ်သမားဖွံ့ဖြိုးတိုးတက်ရေးပါတီ	၉၅၁၃	၄၄၅	၉၉၅၈	၄. ၈၁%
										ခေါ်ဆွေရွှမိန်လတ်	အမျိုးသားဒီမိုကရေစီအဖွဲ့ချုပ်ပါတီ	၁၂၂၄၀၅	၆၆၀၃	၁၂၉၀၈	၆၂. ၃၃%
										ဦးအောင်ဝင်း	တိုင်းရင်းသားစည်းလုံးညီညွတ်ရေးပါတီ	၅၀၃၀	၃၂၉	၅၃၅၉	၂. ၅၉%
၇၆	မဲဆန္ဒနယ်အမှတ် (၄)	၃၂၀၀၆	၁၉၆၁၃၃	၁၂၈၉၉	၂၂၀၀၂၂	၆၅. ၁၂	၁၁၁၉၅	၇၈၆	၁၁၉၈၁			၁၈၄၃၃၈	၁၂၇၁	၁၉၃၀၉	
										ဦးဓော်ဝင်း	ပြည်ထောင်စုကြေးနီရေးနှင့်ဖွံ့ဖြိုးရေးပါတီ	၄၉၂၂၈	၄၅၈၃	၅၅၄၁	၂၅. ၃၀%
										ခေါ်တိုးတိုးဆောင်	မြန်မာနိုင်ငံတောင်သူလယ်သမားဖွံ့ဖြိုးတိုးတက်ရေးပါတီ	၆၅၃၀	၄၂၀	၆၉၉၀	၁. ၅၅%
										ဦးဝဲမြင့်	အမျိုးသားတိုးတက်ရေးပါတီ	၄၉၅၄	၂၀၀	၅၂၃၄	၂. ၆၆%
										ခေါက်တာဦးဝင်းမြတ်အေး	အမျိုးသားဒီမိုကရေစီအဖွဲ့ချုပ်ပါတီ	၁၁၄၇.၂၀	၆၉၁၆	၁၂၆၃.၇	၆၀. ၇.၂%
										ဦးအောင်ကြည်ဝင်း	တိုင်းရင်းသားစည်းလုံးညီညွတ်ရေးပါတီ	၈၉၀၅	၅၁၀	၉၄၁၅	၄. ၁၈%
၇၇	မဲဆန္ဒနယ်အမှတ် (၅)	၃၂၆၂၈	၂.၂.၂.၂၈	၁၅.၂.၄	၂၃.၅.၅.၂	၇.၂. ၁၄	၉၉၄၀	၄၉၀	၁၀၃.၂၀			၂.၆.၅.၂၈	၄.၄.၄.၄	၂.၂.၂.၃၀	
										ခေါ်ရယ်စိုရွှေ	တိုင်းရင်းသားစည်းလုံးညီညွတ်ရေးပါတီ	၀၀၆၆၀	၃၄.၂	၁၀၀၀.၂	၄. ၈၄%
										ခေါက်တာတင်တင်ဝင်း	အမျိုးသားဒီမိုကရေစီအဖွဲ့ချုပ်ပါတီ	၁၁၉.၅.၄	၂.၃.၄	၁.၂.၉.၂.၈	၅၃. ၆၆%
										ခေါ်ပြည်ပြည်ဖြိုး	အမျိုးသားတိုးတက်ရေးပါတီ	၇၁၃၃	၁.၂၄	၇.၆၆.၃	၃. ၂၀%
										ဦးလင်းသူရိန်ထွန်း	မြန်မာနိုင်ငံတောင်သူလယ်သမားဖွံ့ဖြိုးတိုးတက်ရေးပါတီ	၅၉၁၀	၁၀၀	၆၀၀၁	၂. ၆၅%
										ဦးဝင်းနိုင်ရန်	ပြည်ထောင်စုကြေးနီရေးနှင့်ဖွံ့ဖြိုးရေးပါတီ	၇၃၆၆၄	၄၈၁၁	၇.၈.၃.၅	၃၄. ၅၄%
										ဦးအောင်စိုး	မြန်မာနိုင်ငံတောင်သူလယ်သမားအရပ်ပါသမားပြည်သူ့ပါတီ	၂.၄.၈	၃.၁	၂.၅.၂	၀. ၀.၂%
၇၈	မဲဆန္ဒနယ်အမှတ် (၆)	၁၉၈.၅.၂	၁.၃.၀.၂၀	၆.၄.၉	၁.၃.၀.၅.၉	၇.၀. ၇.၆	၄.၅.၆.၃	၂.၉.၉	၇.၄.၉.၂			၁.၆.၅.၂.၈	၆.၄.၈	၁.၃.၀.၁.၅	
										ဦးစိန်တင်	တိုင်းရင်းသားစည်းလုံးညီညွတ်ရေးပါတီ	၄.၅.၃.၃	၁.၉.၃	၄.၃.၃.၀	၃. ၅၆%
										ဦးရွှေနိုင်	ပြည်ထောင်စုကြေးနီရေးနှင့်ဖွံ့ဖြိုးရေးပါတီ	၄.၃.၆.၀	၂.၉.၃	၄.၆.၅.၃	၃.၄. ၉.၃%
										ဦးမင်းဦး	အမျိုးသားဒီမိုကရေစီအဖွဲ့ချုပ်ပါတီ	၁.၁.၅.၄	၃.၁.၂	၁.၄.၃.၆	၅၆. ၁၀%
										ဦးမျိုးညွန့်	ဒီမိုကရေစီနှင့်ငြိမ်းချမ်းရေးပါတီ	၁.၃.၅.၀	၃.၃	၁.၃.၉.၅	၁. ၀.၅%
										ဦးလက်ဦး	အမျိုးသားတိုးတက်ရေးပါတီ	၃.၂.၁.၃	၉.၀	၃.၃.၁.၅	၂. ၄.၉%
										ဦးအောင်သူရဝင်း	မြန်မာနိုင်ငံတောင်သူလယ်သမားဖွံ့ဖြိုးတိုးတက်ရေးပါတီ	၂.၂.၄.၆	၀.၀	၂.၃.၄.၄	၁. ၃.၅%
၇၉	မဲဆန္ဒနယ်အမှတ် (၇)	၂၆.၃.၅.၁	၁.၃.၀.၂.၀	၆.၄.၉	၁.၄.၀.၅.ခ	၆.၅. ၂.၄	၄.၅.၆.၃	၂.၅.ခ	၁.ခ.၆.၄			၁.၂.၆.၂.၀	၆.၄.ခ	၁.၃.၀.၁.၅	
										ဦးစောထူးဘလက်	ကရင်ပြည်သူ့ပါတီ	၅.၆.၅.ခ	၁.၄.၄	၅.ခ.၀.၂	၃. ၄.ခ%
										ဦးစိုးမြင့်ဦး	မြန်မာနိုင်ငံတောင်သူလယ်သမားဖွံ့ဖြိုးတိုးတက်ရေးပါတီ	၆.၀.ခ.ခ	၂.၂.၅	၆.ခ.ခ.ခ	၃. ၀.ခ%
										ဦးညွန့်လွင်	ပြည်ထောင်စုကြေးနီရေးနှင့်ဖွံ့ဖြိုးရေးပါတီ	၅.ခ.၄.၄.၅	၃.ခ.၄.၀	၅.ခ.၂.ခ.ခ	၂.၄. ၄.ခ%
										ခေါက်တာမြင့်ဆောင်း	အမျိုးသားဒီမိုကရေစီအဖွဲ့ချုပ်ပါတီ	၀.၀.ခ.ခ	၃.ခ.ခ.ခ	၀.ခ.ခ.ခ.ခ	၅၀. ၃.ခ%
										ဦးဝင်းနိုင်	တိုင်းရင်းသားစည်းလုံးညီညွတ်ရေးပါတီ	၀.၂.၅.၀	၃.ခ.ခ	၀.ခ.ခ.ခ	၃. ၄.ခ%
၈၀	မဲဆန္ဒနယ်အမှတ် (၈)	၃.ခ.၄.၅.၀	၂.ခ.ခ.၂.၅	၂.၀.ခ.၄	၂.ခ.ခ.ခ.ခ	၅.ခ. ၅.ခ	၀.၅.ခ.ခ	၃.ခ.ခ	၀.ခ.ခ.ခ			၂.ခ.ခ.ခ.ခ	၂.ခ.ခ.ခ	၂.ခ.ခ.ခ.ခ	
										ဦးကျော်သန်း	တိုင်းရင်းသားစည်းလုံးညီညွတ်ရေးပါတီ	၆.ခ.ခ.ခ	၅.ခ.ခ	၃.ခ.ခ.ခ	၂. ၅.၀%
										ခေါက်တာခင်မောင်လေး	ပြည်ထောင်စုကြေးနီရေးနှင့်ဖွံ့ဖြိုးရေးပါတီ	၀.ခ.ခ.ခ	၀.ခ.ခ.ခ	ခ.ခ.ခ.ခ	၃.၂. ၀.ခ%
										ခေါ်မြမြထွေး	အမျိုးသားတိုးတက်ရေးပါတီ	၂.၂.ခ.ခ	၄.ခ.ခ	၂.ခ.ခ.ခ	၂. ၆.ခ%
										ခေါက်တာဝင်းမြင့်ချစ်	အမျိုးသားဒီမိုကရေစီအဖွဲ့ချုပ်ပါတီ	၀.ခ.ခ.ခ.ခ	၀.ခ.ခ.ခ	၀.ခ.ခ.ခ.ခ	၆.၂. ၃.ခ%
၈၁	မဲဆန္ဒနယ်အမှတ် (၉)	၃.၀.ခ.ခ.ခ	၂.ခ.ခ.ခ.ခ	၀.ခ.ခ.ခ	၂.ခ.ခ.ခ.ခ	၃.ခ. ၅.ခ	၀.ခ.ခ.ခ	၂.ခ.ခ	၀.ခ.ခ.ခ			၂.ခ.ခ.ခ.ခ	၀.ခ.ခ.ခ	၂.ခ.ခ.ခ.ခ	
										ဦးတင်ဝင်း	တိုင်းရင်းသားစည်းလုံးညီညွတ်ရေးပါတီ	၅.ခ.၂.ခ	၃.ခ.ခ	၅.ခ.ခ.ခ	၂. ၄.ခ%
										ပါမောက္ခခေါက်တာမြင့်	ပြည်ထောင်စုကြေးနီရေးနှင့်ဖွံ့ဖြိုးရေးပါတီ	၅.ခ.ခ.၂.၅	၃.ခ.ခ.ခ	၆.ခ.ခ.ခ	၂.၅. ၆.ခ%
										ဦးမြင့်ဝေ့နယ်	အမျိုးသားတိုးတက်ရေးပါတီ	၆.ခ.ခ.ခ	၃.ခ.ခ	၆.ခ.ခ.ခ	၂. ၈.ခ%
										ဦးအေးရှိ	အမျိုးသားဒီမိုကရေစီအဖွဲ့ချုပ်ပါတီ	၁.ခ.ခ.ခ.ခ	၁.ခ.ခ.ခ	၁.ခ.ခ.ခ.ခ	၆.ခ. ၀.ခ%
၈.၂	မဲဆန္ဒနယ်အမှတ် (၁၀)	၂.ခ.ခ.ခ.ခ	၁.ခ.ခ.ခ.ခ	၁.ခ.ခ.ခ	၁.ခ.ခ.ခ.ခ	၇.ခ. ၆.ခ	၇.ခ.ခ.ခ	၂.ခ.ခ	၇.ခ.ခ.ခ			၁.ခ.ခ.ခ.ခ	၀.ခ.ခ.ခ	၁.ခ.ခ.ခ.ခ	
										ဦးခင်ဓော်	တိုင်းရင်းသားစည်းလုံးညီညွတ်ရေးပါတီ	၄.ခ.ခ.ခ	၃.ခ.ခ	၄.ခ.ခ.ခ	၂. ၈.ခ%
										ဦးဓောမျိုးခင်ချစ်	ကရင်ပြည်သူ့ပါတီ	၁.ခ.ခ.ခ	၁.ခ.ခ	၁.ခ.ခ.ခ	၀. ၃.ခ%
										ဦးမြင့်ထွန်း	ပြည်ထောင်စုကြေးနီရေးနှင့်ဖွံ့ဖြိုးရေးပါတီ	၄.ခ.ခ.၀.ခ	၄.ခ.ခ.ခ	၅.ခ.ခ.ခ.ခ	၃.၀. ၆.ခ%
										ဦး၀င်းကြိုင်	အမျိုးသားဒီမိုကရေစီအဖွဲ့ချုပ်ပါတီ	၀.၀.ခ.ခ.ခ	၅.ခ.ခ.ခ	၀.ခ.ခ.ခ.ခ	၆.၀. ၃.ခ%
										ဦး၀င်းနိုင်	မြန်မာနိုင်ငံတောင်သူလယ်သမားဖွံ့ဖြိုးတိုးတက်ရေးပါတီ	၇.ခ.ခ.ခ	၂.ခ.ခ	၇.ခ.ခ.ခ	၄. ၆.၀%
၈.၃	မဲဆန္ဒနယ်အမှတ် (၁၁)	၂.ခ.ခ.ခ.ခ	၂.ခ.ခ.ခ.ခ	၁.ခ.၀.ခ	၂.ခ.ခ.ခ.ခ	၇.ခ. ၀.၀	၁.ခ.ခ	၅.ခ.ခ	၁.ခ.ခ.ခ			၁.ခ.ခ.ခ.ခ	၁.၂.ခ.ခ	၂.ခ.ခ.ခ.ခ	
										ဦးဓောအောင်ရွှေဦး	မြန်မာနိုင်ငံတောင်သူလယ်သမားဖွံ့ဖြိုးတိုးတက်ရေးပါတီ	၁.ခ.ခ.ခ.ခ	၅.ခ.ခ	၁.ခ.ခ.ခ.ခ	၆. ၅၆%
										ခေါက်တာဝင်းမြင့်ဝေ	အမျိုးသားဒီမိုကရေစီအဖွဲ့ချုပ်ပါတီ	၁.ခ.ခ.ခ.ခ	၆.ခ.ခ	၁.ခ.ခ.ခ.ခ	၆.၄. ၄.ခ%
										ဦးသိန်းစိုး	တိုင်းရင်းသားစည်းလုံးညီညွတ်ရေးပါတီ	၄.ခ.ခ.ခ	၂.ခ	၄.ခ.ခ.ခ	၂. ၃.ခ%
										ဦးအောင်ချိုဦး	ပြည်ထောင်စုကြေးနီရေးနှင့်ဖွံ့ဖြိုးရေးပါတီ	၄.ခ.ခ.၂.ခ	၁.ခ.ခ.ခ	၁.ခ.ခ.ခ.ခ	၆. ၆.ခ%
၈.ခ	မဲဆန္ဒနယ်အမှတ် (၁၂)	၂.ခ.ခ.ခ.ခ	၂.ခ.ခ.ခ.ခ	၁.ခ.ခ.ခ	၂.ခ.ခ.ခ.ခ	၇.ခ. ၀.ခ	၅.ခ.ခ	၂.ခ.ခ	၁.ခ.ခ.ခ			၁.ခ.ခ.ခ.ခ	၀.ခ.ခ.ခ	၂.ခ.ခ.ခ.ခ	
										ဦးထွန်းဓော်	ပြည်ထောင်စုကြေးနီရေးနှင့်ဖွံ့ဖြိုးရေးပါတီ	၆.ခ.ခ.ခ	၆.ခ.ခ	၆.ခ.ခ.ခ	၃.၂. ၃.ခ%
										ဦးနိုင်ဝင်း	ဒီမိုကရက်တစ်ပါတီ(မြန်မာ)	၄.ခ.ခ.ခ	၂.ခ.ခ	၄.ခ.ခ.ခ	၂. ၀.ခ%
										ဦးမောင်မောင်ဝင်း	အမျိုးသားတိုးတက်ရေးပါတီ	၂.ခ.ခ.ခ	၂.ခ.ခ	၃.ခ.ခ.ခ	၀. ၅.ခ%
										ဦးမောင်မောင်ဦး	မြန်မာနိုင်ငံတောင်သူလယ်သမားဖွံ့ဖြိုးတိုးတက်ရေးပါတီ	၃.ခ.ခ.ခ	၄.ခ.ခ	၃.ခ.ခ.ခ	၃. ၅.ခ%
										ဦးမြင့်ထေး	တိုင်းရင်းသားစည်းလုံးညီညွတ်ရေးပါတီ	၂.ခ.ခ.ခ	၁.ခ.ခ	၂.ခ.ခ.ခ	၀. ၂.ခ%
										ဦးအောင်သိန်း	အမျိုးသားဒီမိုကရေစီအဖွဲ့ချုပ်ပါတီ	၁.ခ.ခ.ခ.ခ	၆.ခ.ခ.ခ	၁.ခ.ခ.ခ.ခ	၅.ခ. ၃.ခ%

ဆက်လက်ဖော်ပြပါမည် »»