ကြေးမုံ

The Mirror

Established in 1957

၁၉၅၇ မေ ၁၆ တွင် စတင်တည်ထောင်သည်။

၁၃၇၇ ခုနှစ်၊ တန်ဆောင်မုန်းလပြည့်ကျော် ၂ ရက်၊ စနေနေ့၊ (28-11-2015) (၈၃၉၈)

နိုင်ငံတော်သမ္မတ ဦးသိန်းစိန် အယ်လ်ဘေးနီးယားသမ္မတနိုင်ငံ လွတ်မြောက်ရေးနေ့သဝဏ်လွှာများပေးပို့

နေပြည်တော် နိုဝင်ဘာ ၂၈

၂၀၁၅ ခုနှစ် နိုဝင်ဘာ ၂၈ ရက်တွင် ကျရောက်သော အယ်လ်ဘေးနီးယားသမ္မတနိုင်ငံ၏ လွတ်မြောက်ရေးနေ့အခါသမယ၌ ပြည်ထောင်စုသမ္မတမြန်မာနိုင်ငံတော် နိုင်ငံတော်သမ္မတ ဦးသိန်းစိန်ထံမှ အယ်လ်ဘေးနီးယားသမ္မတနိုင်ငံ သမ္မတ မစ္စတာ ဘူဂျာ နီရှနီ ထံသို့ ဝမ်းမြောက်ကြောင်းသဝဏ်လွှာပေးပို့သည်။

အလားတူ ၂၀၁၅ ခုနှစ် နိုဝင်ဘာ ၂၈ ရက်တွင်ကျရောက်သော အယ်လ်ဘေးနီးယားသမ္မတနိုင်ငံ၏ လွတ်မြောက်ရေးနေ့အခါသမယ၌ ပြည်ထောင်စုသမ္မတမြန်မာနိုင်ငံတော် နိုင်ငံတော်သမ္မတ ဦးသိန်းစိန်ထံမှ အယ်လ်ဘေးနီးယားသမ္မတနိုင်ငံ ဝန်ကြီးချုပ် မစ္စတာ အက်ဒီရာမာ ထံသို့ ဝမ်းမြောက်ကြောင်းသဝဏ်လွှာပေးပို့သည်။

(သတင်းစဉ်)

ရိုးရာမပျက် မီးမျှောပူဇော်ပွဲ မဒေါက်မြို့၌ ဆင်နွှဲ

စာမျက်နှာ - ၈

မဒေါက်တန်ဆောင်တိုင်မီးမျှောပူဇော်ပွဲကို စစ်တောင်းမြစ်အတွင်း ကျင်းပမှု မြင်ကွင်း။ (ဓာတ်ပုံ-ရာမည)

ယနေ့ မာတိကာ

အများအကျိုးအတွက် တာဝန်ကျေ

စာမျက်နှာ - ၂

လူထုဒေါ်အမာ ရာပြည့်စာတမ်းဖတ်ပွဲ ပထမနေ့ ကျင်းပ

စာမျက်နှာ - ၃

ကြီးနိုင်ငယ်ညှဉ်း နှိပ်စက်ခြင်း ကင်းရှင်းကြပါစေ ဆူဒိုင်

စာမျက်နှာ - ၁၅

ကုန်သည်လမ်းမပေါ်တွင် တန်ဖိုးသင့်ကွန်ဒိုတစ်လုံး ဆောက်လုပ်

တန်ဖိုးသင့်ကွန်ဒိုပုံစံငယ်ကို တွေ့ရစဉ်။

သတင်းနှင့်ဓာတ်ပုံ - (စိုးဝင်း-MLA)

ရန်ကုန် နိုဝင်ဘာ ၂၇

ဆောက်လုပ်ရေးဝန်ကြီးဌာန မြို့ရွာနှင့် အိုးအိမ်ဖွံ့ဖြိုးရေးဦးစီးဌာနနှင့် Moon Sun ကုမ္ပဏီလီမိတက်တို့ အကျိုးတူပူးပေါင်း၍ လမ်း(၅၀)နှင့် (၅၁) လမ်းကြားရှိ ကုန်သည်လမ်းမပေါ်တွင် တန်ဖိုးသင့်ကွန်ဒိုတစ်လုံး တည်ဆောက်လျက်ရှိကြောင်း သိရသည်။

ရန်ကုန်တိုင်းဒေသကြီးအစိုးရအဖွဲ့၏ခွင့်ပြုချက်နှင့် ဆောက်လုပ်ရေးဝန်ကြီးဌာန Soil Test အထပ်မြင့်အဆောက်အအုံ(CQ+HP) ၏လမ်းညွှန်မှုတို့ဖြင့် ဘိုးပိုင်ဖြင့်ဆောက်လုပ်ထားသည့် အဆိုပါ Merchant Luxury ကွန်ဒိုအဆောက်အအုံ၏ အလျားမှာ ၁၁၄ ပေရှိပြီး အနံမှာ ၁၁၂ ပေ ကျယ်ဝန်းကာ ကွန်ဒိုအဆောက်အအုံ၏ မြေဧရိယာအနေအထားအရ အလျားပေ ၄၁၀ ရှိပြီး အနံမှာ ၁၃၂ ပေကျယ်ဝန်းကြောင်း သိရသည်။ Basement နှစ်ထပ်အပါအဝင်အထပ်ပေါင်း ၁၇ ထပ် ခွဲရှိမည်ဖြစ်ပြီး ပန့်ဟောက်စ် လေးလုံးပါဝင်မည်ဖြစ်သည်။

Merchant Luxury ကွန်ဒိုအဆောက်အအုံ၏ မြေညီထပ်၊ ပထမထပ်၊ ဒုတိယထပ်နှင့် တတိယထပ်တို့တွင် ရုံးခန်းများအား စီမံထားရှိမည်ဖြစ်ပြီး စတုတ္ထထပ်တွင် ရေကူးကန်၊ ကော်ဖီဆိုင်၊ အားကစားလေ့ကျင့်ခန်း၊ Sauna၊ Bar & Restaurant နှင့် ယာဉ် ၈၂ စီးရပ်နားရန် ကားပါကင်တို့အား ထည့်သွင်းဆောက်လုပ်သွားမည်ဖြစ်သည်။

ငါးလွှာမှ ၁၄ လွှာထိ လူနေအိမ်ခန်းများဖြစ်ကြသော Apartment Floor တွင် လူနေအိမ်ခန်းများအဖြစ် ၁၇၈၆ စတုရန်းပေ မှ ၂၆၇၆ စတုရန်းပေ ရှိမည်ဖြစ်ပြီး အခန်းကျဉ်း၊ အခန်းကျယ်မျိုးစုံပါဝင်မည်ဖြစ်သည်။ အဆိုပါကွန်ဒိုအတွင်း လူဦးရေ ၁၃ ဦး စီးနင်းလိုက်ပါနိုင်သော အဆင့်မြင့် ခေတ်မီလုံခြုံရေးစနစ်များတပ်ဆင်ထားသည့် ခေတ်မီဓာတ်လှေကားသုံးစင်း ထည့်သွင်းဆောက်လုပ်သွားမည်ဖြစ်ပြီး **စာမျက်နှာ ၈ ကော်လံ ၄ သို့ ✳**

ကြေးမုံ စာတည်းရှုထောင့် **၂၈-၁၁-၂၀၁၅၊ စနေနေ့**

အများအကျိုးအတွက်တာဝန်ကျေ

နိုင်ငံတော်အစိုးရသည် နိုင်ငံတော်၏မဏ္ဍိုင်သုံးရပ်ကို အောင်မြင်စွာ အကောင်အထည်ဖော်ဆောင်ရွက်ရာတွင် စီးပွားရေး၊ လူမှုရေးဖွံ့ဖြိုးတိုးတက်လာစေရန် အသုံးစရိတ်များလိုအပ်သည်။ ထိုအသုံးစရိတ်များကို နိုင်ငံ့ဘဏ္ဍာမှ ကျခံသုံးစွဲသည်။ ထိုဘဏ္ဍာငွေကို အခွန်ပေးဆောင်ခြင်းမှ ရယူကြရသည်။ ထို့ကြောင့် အခွန်တာဝန်ကျေပွန်သော၊ အားကောင်းသောနိုင်ငံများသည် ဖွံ့ဖြိုးတိုးတက်မှု အားကောင်းသည်။ နိုင်ငံသားများကလည်း မိမိနိုင်ငံဖွံ့ဖြိုးတိုးတက်ဖို့ အခွန်တာဝန်ကို ကျေပွန်စွာထမ်းဆောင်ကြသည်။

တိုင်းပြည်အတွက် မလုပ်မဖြစ်လုပ်ငန်းများကို လုပ်ဆောင်နိုင်ရန်၊ တစ်နိုင်ငံလုံးအတွက် အုပ်ချုပ်ရေး၊ လူမှုရေးနှင့် စီးပွားရေးစသည့်လုပ်ငန်းများကို ဆောင်ရွက်ပေးနိုင်ရန် ရငွေများလိုအပ်သည်။ ထိုအသုံးစရိတ်အတွက် လိုအပ်သော ငွေကြေးများရရှိနိုင်ရန် ဥပဒေပြဋ္ဌာန်း၍ လူပုဂ္ဂိုလ်များနှင့် လုပ်ငန်းများထံမှ အစိုးရက အခွန်ကောက်ခံသည်။ ထို့ကြောင့် ပြည်သူ့ဘဏ္ဍာ၊ နိုင်ငံ့ဘဏ္ဍာဟု ခေါ်ဆိုကြသည်။

မြန်မာနိုင်ငံတွင် အခွန်ဟုဆိုလျှင် မိမိရငွေထဲမှပေးဆောင်ရခြင်းဖြစ်၍ ရှောင်ဖယ်ဖယ်ပြုလုပ်တတ်သည်။ အကြမ်းဖျင်းအားဖြင့် အစိုးရကို သက်သက်ပေးနေရသည်ဟု ထင်မြင်ကြသည်။ အမှန်တွင် ဝင်ငွေရလမ်းမရှိသော ကာကွယ်ရေး၊ လုံခြုံရေး၊ လူမှုရေး၊ ပညာရေး၊ ကျန်းမာရေး၊ ဖွံ့ဖြိုးရေးစသည့်အကျိုးပြုလုပ်ငန်းများတွင် အသုံးပြုရန်ဖြစ်သည်။ အခွန်နည်းလျှင် ထိုလုပ်ငန်းများဖွံ့ဖြိုးတိုးတက်ရန် မလွယ်ကူချေ။

အခွန်ကောက်ခံခြင်းသည် ဘဏ္ဍာငွေရရှိရုံသာမဟုတ်။ ငွေကြေးစီးဆင်းမှု၊ ငွေကြေးလည်ပတ်မှုမှန်ကန်ရေး၊ ငွေကြေးဖောင်းပွမှုလျော့နည်းရေး၊ ဝင်ငွေကွာဟမှုလျော့နည်းရေး၊ နိုင်ငံတော်က အကောင်အထည်ဖော်နေသော စီးပွားရေးစနစ်အောင်မြင်ရေးတို့ကို များစွာအထောက်အကူပြုသည်။ ဥပဒေနှင့်အညီ အစိုးရသို့ မဖြစ်မနေပေးဆောင်ရသော ငွေကြေးဖြစ်သည်။ အစိုးရအတွက် သာမန်ရငွေဖြစ်ထွန်းရာ အရေးအကြီးဆုံးဇာစ်မြစ်ဖြစ်သည်။

အခွန်ပေးဆောင်ရာတွင် သတ်မှတ်ထားသည့် ရငွေထက်ကျော်လွန်မှသာကောက်ခံထား၍ အခွန်တိမ်းရှောင်ရန်အကြောင်းမရှိချေ။ သတ်မှတ်ထားသော ရငွေထက်ကျော်လွန်သော်လည်း အခွန်ပေးဆောင်ရန်ပျက်ကွက်ပါက နိုင်ငံသားတာဝန်ပျက်ကွက်ပြီး ဥပဒေနှင့်ငြိစွန်းသည်။ အစိုးရက ပြည်သူပြည်သားများအကျိုးငှာ ကင်းလွတ်ခွင့်ပြုထားသော အခွန်အမြောက်အမြားရှိ၍ နိုင်ငံတော်၏ဘဏ္ဍာမထိခိုက်ရန်နှင့် ပြည်သူပြည်သားများ အကျိုးစီးပွားဖြစ်ထွန်းစေရန်အတွက် သတ်မှတ်ထားသောအခွန်ငွေကို မဖြစ်မနေပေးဆောင်သင့်သည်။

ပြည်သူပြည်သားများအတွက် အခြေခံလိုအပ်သော မဖြစ်မနေသုံးစွဲရန်လိုအပ်သည့် ကောက်ပဲသီးနှံ၊ အစားအစာ၊ လူ့အသုံးအဆောင်၊ ကျန်းမာရေးပစ္စည်းများအတွက် အခွန်ကင်းလွတ်ခွင့်ပြုထားသည်။ ထို့အပြင် အိမ်ငှားရမ်းခြင်း၊ အများနှင့်သက်ဆိုင်သောလုပ်ငန်းများနှင့် တိရစ္ဆာန်ဆိုင်ရာလုပ်ငန်းများအတွက် အခွန်ကင်းလွတ်ခွင့်ပြုထားရာ အများပြည်သူအကျိုးစီးပွားကို ရှေးရှုဆောင်ရွက်ထားသည်။

၂၀၁၄-၂၀၁၅ ဘဏ္ဍာနှစ်အတွက် အခွန်ကောက်ခံရရှိမှု လျော့နည်းခဲ့သော်လည်း ယခု ၂၀၁၅-၂၀၁၆ ဘဏ္ဍာနှစ် ပထမ ခြောက်လပတ်အတွက် အခွန်ကောက်ခံရရှိမှု သတ်မှတ်လျာထားချက်ကျော်လွန်ပြီး ရာခိုင်နှုန်း ၁၁၆ ဒသမ ၂၈ ရာခိုင်နှုန်းရရှိနေပြီဖြစ်၍ နိုင်ငံအတွက်အလားအလာကောင်းသည်။ အခွန်ငွေကောက်ခံရာတွင်လည်း အဂတိတရားကင်းစွာ ကောက်ယူခြင်းဖြင့် နိုင်ငံတော်အပေါ် သစ္စာရှိသင့်သည်။ အခွန်ထမ်းရာမှာလည်း သက်သာမှုကိုရယူလိုသဖြင့် နှစ်ဦးနှစ်ဖက်အမှားမဖြစ်ဘဲ သစ္စာရှိရမည်။ နိုင်ငံ့တာဝန်ထမ်းဆောင်ကြသူများ အနေဖြင့်လည်း မိမိသုံးစွဲခွင့်ရသောငွေများသည် ပြည်သူလူထု ထည့်ဝင်ငွေများဖြစ်၍ စနစ်တကျဖြင့် ခြိုးခြံချွေတာသုံးစွဲသင့်သည်။

ဖွံ့ဖြိုးတိုးတက်သောနိုင်ငံများတွင် ပြည်သူများအား ကောင်းမွန်သောဝန်ဆောင်မှုများပေးနိုင်ခြင်းမှာ အခွန်ငွေလုံလောက်အောင် ရရှိထားသောကြောင့်ဖြစ်သည်။ မိမိတို့အနာဂတ်နိုင်ငံတော်ကို တည်ဆောက်ကြရာတွင် ကောင်းမွန်သောပုံဖော်မှုကိုဆောင်ရွက်နိုင်ရန်အတွက် အခွန်တာဝန်ကျေသော နိုင်ငံသားများ၊ ဘဏ္ဍာငွေကို ခြိုးခြံချွေတာသုံးစွဲနိုင်သူများဖြစ်အောင် ကြိုးပမ်းအားထုတ်သင့်သည်။ ။

မရမ်းကုန်းမြို့နယ်၌ ဂျပန်စတိုင်ဟိုတယ်ဖွင့်

ရန်ကုန် နိုဝင်ဘာ ၂၇

ရန်ကုန်တိုင်းဒေသကြီးတွင် လက်ရှိဟိုတယ်ပေါင်း ၃၂၁ လုံး၊ အခန်းပေါင်း ၁၅၃၂၁ခန်းရှိပြီး ရန်ကုန်လေဆိပ်မှ နိုင်ငံခြားသားဧည့်သည် ၃၀၀၀ကျော် နေ့စဉ်ဝင်ရောက်လျက်ရှိကြောင်း၊ သီလဝါအထူးစီးပွားရေးဇုန်ဖွင့်လှစ်နိုင်မှုနှင့်အတူ ဂျပန်နိုင်ငံ၏ ရင်းနှီးမြှုပ်နှံမှုများကလည်း ပိုမိုဝင်ရောက်လျက်ရှိရာ ဂျပန်စီးပွားရေးလုပ်ငန်းရှင်များကို ဖိတ်ခေါ်ပါကြောင်း ရန်ကုန်တိုင်းဒေသကြီး စိုက်ပျိုးရေး၊ မွေးမြူရေးနှင့် ဟိုတယ်ခရီးသွားလာရေးဝန်ကြီး ဦးစိုးမင်းက ယမန်နေ့ နံနက်ပိုင်းက ကျင်းပသည့် ရန်ကုန်မြို့ မရမ်းကုန်းမြို့နယ် ကမ္ဘာအေးဘုရားလမ်း အမှတ် ၅၁-D ရှိ ရှင်ရဲထွန်း SUPER HOTEL ဖွင့်ပွဲ၌ ထည့်သွင်းပြောကြားခဲ့ခြင်းဖြစ်သည်။

အဆိုပါ ရှင်ရဲထွန်း SUPER HOTEL သည် BUSINESS HOTEL ဖြစ်ပြီး အထပ်ပေါင်း ၁၂ ထပ်ခွဲနှင့် အခန်းပေါင်း ၇၆ ခန်းဖြင့် ဖွဲ့စည်းထားသည်။ ထူးခြားမှုမှာ ဂျပန်ခလေ့ရိုးရာ ရေပူရေအေးကန်များ၊ ဂျပန်စတိုင် သီးသန့်ဝန်ဆောင်မှုများဖြင့် ဆောင်ရွက်ထားကြောင်းသိရသည်။

ဂျပန်သံရုံးမှ ဒုတိယသံအမတ်ကြီး Mr.MARUYAMA ICHIRO က ယခုလိုအရေးကြီးသည့် အချိန်ကာလတွင် မြန်မာနိုင်ငံ၏ စီးပွားရေးဖွံ့ဖြိုးတိုးတက်မှုကို အစွမ်းကုန်မြှင့်တင်ပေးဖို့ ကြိုးစားဆောင်ရွက်နေသလို ဂျပန်-မြန်မာ ချစ်ကြည်ရေးကို ပိုမိုခိုင်မြဲလိုခြင်းကြောင့် ပါဝင်ခွင့်ရသည်ကို ဝမ်းသာပါကြောင်း၊ မကြာသေးမီက ကျင်းပခဲ့သည့် ရွေးကောက်ပွဲမှာ တရားမျှတစွာ ကျင်းပပေးခဲ့သည်ကို တွေ့မြင်ရ၍ ဂျပန်နိုင်ငံအနေဖြင့် ဂုဏ်ယူပါကြောင်း ပြောကြားခဲ့သည်။

ရှင်ရဲထွန်း ဥက္ကဋ္ဌ ဦးရဲထွန်းက "ဂျပန်ကုမ္ပဏီကြီးတွေက သီလဝါ အထူးစီးပွားရေးဇုန်ကို စိတ်ဝင်စားသလို ဂျပန်လုပ်ငန်းရှင်တွေကလည်း ဟိုတယ် အသေးစားလေးတွေ၊ စားသောက်ဆိုင်၊ ခရီးသွား၊ ဆောက်လုပ်ရေးလုပ်ငန်းတွေကို လာရောက်ရင်းနှီးမြှုပ်နှံချင်ကြတယ်။ ဒါကို ကျွန်တော်တို့က ပေါင်းကူးပေးမယ်"ဟု ဆိုသည်။

SUPER HOTEL Co.,Ltd. ဥက္ကဋ္ဌ Mr.Takao Yamamura က "ဂျပန်နိုင်ငံတွင် အဆိုပါ SUPER HOTEL ပေါင်း ၁၁၁ ခုရှိပြီး ပြည်ပတွင် လေးခုဖွင့်လှစ်ထားကြောင်း၊ အနာဂတ်တွင် မြန်မာ့ခရီးသွားလုပ်ငန်း ပိုမိုဖွံ့ဖြိုးနိုင်သော်လည်း မြန်မာနိုင်ငံအကြောင်းကို ပိုမိုသိရှိစေရန် မီဒီယာများက လုပ်ဆောင်ပေးရန်လိုကြောင်းနှင့် ဖွံ့ဖြိုးမှုနှင့်အတူ စိမ်းလန်းစိုပြည်မှုကို ဆက်လက်ထိန်းသိမ်းရန်လိုကြောင်း" အကြံပြုပြောကြားသည်။

ပြီးခဲ့သည့် နှစ်များအတွင်း မြန်မာနိုင်ငံသို့ ကမ္ဘာလှည့်ခရီးသည် ဝင်ရောက်မှုနှုန်းမှာ ၂၀၁၁ ခုနှစ်တွင် ၈ ဒသမ ၁၈ သိန်း၊ ၂၀၁၂ ခုနှစ်တွင် ၁ ဒသမ ၀၅ သန်း၊ ၂၀၁၃ ခုနှစ်တွင် စံချိန်တင်သမိုင်းဝင်အဖြစ် နိုင်ငံတကာခရီးသွား ၂ ဒသမ ၀၄ သန်းအထိ ဝင်ရောက်မှုရှိခဲ့ပြီး တိုးတက်မှု ၉၃ ဒသမ ၀၄ ရာခိုင်နှုန်းအထိ မြင့်တက်လာခဲ့သည်။ ၂၀၁၄ ခုနှစ်တွင် ၃ ဒသမ ၈ သန်း ဝင်ရောက်ခဲ့ပြီး ယခုနှစ်အတွင်း ငါးသန်းကျော် ဝင်ရောက်နိုင်ရန် မျှော်မှန်းထားရာ စက်တင်ဘာလအထိ ၃ ဒသမ ၇သန်းကျော် ဝင်ရောက်ခဲ့ကြောင်း သိရသည်။

သတင်း - ဒွေးအောင်
ဓာတ်ပုံ - ခင်မောင်ဝင်း

စွယ်တော်မြတ်စေတီ(ရန်ကုန်)၌ ဆည်းဆာတရားပွဲများ ကျင်းပမည်

ရန်ကုန် နိုဝင်ဘာ ၂၇

ရန်ကုန်တိုင်းဒေသကြီး မရမ်းကုန်းမြို့နယ်ရှိ ဝရဒါဋ္ဌာဓာတု စေတိယစွယ်တော်မြတ်စေတီ (ရန်ကုန်)၏ အကြိမ် (၂၀) မြောက် ဗုဒ္ဓပူဇနိယပွဲတော် အထိမ်းအမှတ်အဖြစ် တန်ဆောင်မုန်းလဆန်း ၂ ရက်မှ လဆုတ် ၆ ရက် (နိုဝင်ဘာ ၂၈ ရက်မှ ဒီဇင်ဘာ ၂ ရက်) ထိ ငါးရက်တိုင်တိုင် စေတီတော်ရင်ပြင်အရှေ့ဘက်မုခ်၌ ညစဉ် ည ၇ နာရီတွင် စတင်ကျင်းပမည်ဖြစ်သည်။

ဆည်းဆာတရားပွဲများအနက် နိုဝင်ဘာ ၂၈ ရက်တွင် မရမ်းကုန်းမြို့နယ် ကလေးဝတောရစာသင်တိုက်ဆရာတော် ဒွိပိဋကဓရ၊ ဒွိပိဋကကောဝိဒ ဘဒ္ဒန္တဇာဂရာဘိဝံသ၊ နိုဝင်ဘာ ၂၉ ရက်တွင် မရမ်းကုန်းမြို့နယ် ကန်ဦးဇေတဝန်စာသင်တိုက်ဆရာတော် အဂ္ဂမဟာပဏ္ဍိတ၊ အဂ္ဂမဟာဂန္ထဝါစကပဏ္ဍိတ ဘဒ္ဒန္တနန္ဒသာမိဘိဝံသ၊ နိုဝင်ဘာ ၃၀ ရက်တွင် ဗဟန်းမြို့နယ် မဟာဝိသုဒ္ဓါရုံကျောင်းတိုက်ဆရာတော် တိပိဋကဓရ၊ တိပိဋကကောဝိဒ၊ ဓမ္မဘဏ္ဍာဂါရိက ဘဒ္ဒန္တ သီရိန္ဒာဘိဝံသ (ယောဆရာတော်)၊ ဒီဇင်ဘာ ၁ ရက်တွင် နိုင်ငံတော်ပရိယတ္တိသာသနာ့ တက္ကသိုလ် (ရန်ကုန်) နာယကချုပ်ဆရာတော် အဂ္ဂမဟာပဏ္ဍိတ [ဘီအေ၊အမ်အေ (အိန္ဒိယ)၊ ပီအိပ်ချ်ဒီ(အိန္ဒိယ)] ဒေါက်တာ ဘဒ္ဒန္တအာဒိစ္စဝံသနှင့် ဒီဇင်ဘာ ၂ ရက်တွင် အပြည်ပြည်ဆိုင်ရာ ထေရဝါဒဗုဒ္ဓသာသနာပြု တက္ကသိုလ် ပရိယတ္တိမဟာဌာနပါမောက္ခ ဒေါက်တာဘဒ္ဒန္တအာစိဏ္ဏတို့က တရားဒေသနာတော်များကို ဟောကြားချီးမြှင့်တော်မူကြမည်ဖြစ်ရာ တရားတော်နာ ကြွရောက်ကြပါရန် စေတီတော်ဂေါပကအဖွဲ့က နှိုးဆော်ထားကြောင်း သိရသည်။ **ကိုချစ်**

ရွှေဈေး၊ စက်သုံးဆီဈေးနှင့် နိုင်ငံခြားငွေလဲလှယ်နှုန်း

ရန်ကုန် နိုဝင်ဘာ ၂၇

ရန်ကုန်(ရွှေဈေး)	၇၄၇၅၀၀ - ၇၄၇၅၀၀၊	မန္တလေး(ရွှေဈေး)	၇၄၇၅၀၀ - ၇၄၇၅၀၀

စက်သုံးဆီဈေးနှုန်း		ရန်ကုန်	မန္တလေး
(က) ဒီဇယ်	တစ်လီတာ	၆၃၀/၆၄၀ ကျပ်၊	၆၈၀/၆၉၀ ကျပ်
(ခ) အောက်တိန်း 95	တစ်လီတာ	၇၅၀/၇၇၀ ကျပ်၊	၈၅၀/၉၀၀ ကျပ်
(ဂ) အောက်တိန်း 92	တစ်လီတာ	၆၅၀/၆၇၀ ကျပ်၊	၇၄၀/၇၅၀ ကျပ်

ရန်ကုန် လက်ကားဈေး
ဒီဇယ် တစ်လီတာ ၅၇၀ ကျပ်၊ အောက်တိန်း 92 တစ်လီတာ ၅၇၀ ကျပ်

နိုင်ငံခြားငွေလဲလှယ်နှုန်း

(က) အမေရိကန်	တစ်ဒေါ်လာ	=	၁၃၀၀. ၀
(ခ) ဥရောပ	တစ်ယူရို	=	၁၃၇၈. ၅
(ဂ) တရုတ်	တစ်ယွမ်	=	၂၀၃. ၄၆
(ဃ) ထိုင်း	တစ်ဘတ်	=	၃၆. ၃၅၄
(င) မလေးရှား	တစ်ရင်းဂစ်	=	၃၀၇. ၉၅
(စ) အိန္ဒိယ	တစ်ရူပီး	=	၁၉. ၅၃၀
(ဆ) ဂျပန်	တစ်ရာယန်း	=	၁၀၆၀. ၂
(ဇ) တောင်ကိုရီးယား	တစ်ရာဝမ်	=	၁၁၃. ၀၅
(ဈ) ဩစတြေးလျ	တစ်ဒေါ်လာ	=	၉၃၈. ၄၆
(ည) စင်ကာပူ	တစ်ဒေါ်လာ	=	၉၂၃. ၁၀

ပြည်ထောင်စုသမ္မတမြန်မာနိုင်ငံတော်ဗဟိုဘဏ်သတ်မှတ်ရည်ညွှန်းနှုန်း

ကြေးမုံ
နေ့စဉ်သတင်းစာ

စာတည်းမှူးချုပ် - ဦးခင်မောင်ကျော်ဒင်
စာတည်းများ - ဦးလှစိန်၊ ဦးဝင်းနိုင်၊ ဦးစိုးစိုးနိုင်၊ ဦးစန်းအောင်
သတင်းထောက်မှူး - ဦးဒွေးအောင်
ဘာသာပြန်စာတည်းများ - ဦးအောင်ထိန်၊ ဦးဇော်ဝင်း၊ အေးဝမ်းစိုး၊ အောင်ကျော်ကျော်
အနုပညာစာတည်း - ခင်ခင်သက်
အားကစားစာတည်း - မေလှဲ့သင်း
ဆောင်းပါးစာတည်း - စန္ဒာဝင်း
အကြီးတန်းသတင်းထောက်များ - ဟိန်းထက်လင်း၊ နိုင်လင်းကြည်၊ ဖြိုးစန္ဒာမြင့်၊ သီသီမင်း
အငယ်တန်းသတင်းထောက်များ - အောင်ကျော်ဦး၊ ခင်ဇာလီ၊ မေသကြိန်၊ အေးအေးမြင့်၊ ခင်စုစုလှိုင်၊
ဓာတ်ပုံသတင်းထောက် - ခင်မောင်ဝင်း၊ ဇေယျာဝင်း(ဖိုးခွား)
အထူးသတင်းထောက် - ဆုနှင်းလှဲ့၊ သီရိ

ဒုတိယတပ်မတော်ကာကွယ်ရေးဦးစီးချုပ် ကာကွယ်ရေးဦးစီးချုပ်(ကြည်း) ဒုတိယဗိုလ်ချုပ်မှူးကြီးစိုးဝင်း 25th ASEAN Armies Rifle Meet (25th AARM) ပိတ်ပွဲအခမ်းအနားနှင့် ညစာစားပွဲ အခမ်းအနားသို့ တက်ရောက်

နေပြည်တော် နိုဝင်ဘာ ၂၇

ဒုတိယတပ်မတော် ကာကွယ်ရေးဦးစီးချုပ် ကာကွယ်ရေးဦးစီးချုပ် (ကြည်း) ဒုတိယဗိုလ်ချုပ်မှူးကြီး စိုးဝင်းနှင့်အဖွဲ့ဝင်များသည် နိုဝင်ဘာ ၂၅ ရက် နံနက်ပိုင်းက ခရာချွတ်ခရိုင်ခန်ပြည်နယ် ပရမ်ဘူရီခရိုင်ဟွာဟင်းမြို့ ရှိ Infantry Center ၌ ကျင်းပသော (၂၅) ကြိမ်မြောက်အာဆီယံတပ်မတော်(ကြည်း)များ သေနတ်ပစ်ပြိုင်ပွဲ 25th ASEAN Armies Rifle Meet(25th AARM) ပိတ်ပွဲအခမ်းအနားသို့ အာဆီယံနိုင်ငံများမှ ကြည်းတပ်ဦးစီးချုပ်များနှင့် အတူ တက်ရောက်ခဲ့သည်။

အဆိုပါ အခမ်းနားတွင် အင်ဒိုနီးရှားနိုင်ငံနှင့် ဗီယက်နမ်နိုင်ငံ သေနတ်ပစ်အသင်းတို့ ဗိုလ်လုပွဲယှဉ်ပြိုင်ပစ်ခတ်မှုအား ကြည့်ရှုအားပေးကြပြီး ဆုရအသင်းများအား ထိုင်းဘုရင့်တပ်မတော် ကြည်းတပ်ဦးစီးချုပ်က တစ်ဦးချင်းဆုချီးမြှင့်သည်။

ထို့နောက် ဒုတိယတပ်မတော် ကာကွယ်ရေးဦးစီးချုပ်နှင့် အာဆီယံနိုင်ငံများမှ ကြည်းတပ်ဦးစီးချုပ်များသည် Novelty Shoot အဖြစ် (မီတာ ၂၀) ပစ္စတိုနှင့် (မီတာ ၅၀) ကာဘိုင်သေနတ်ပစ်ယှဉ်ပြိုင်ကြကာ အမှတ်တရ စုပေါင်းဓာတ်ပုံရိုက်ကူးသည်။

ယင်းနောက် အထိမ်းအမှတ်သစ်ပင်စိုက်ပျိုးကြပြီး 25th ASEAN Armies Rifle Meet (25th AARM) ပိတ်ပွဲအခမ်းအနားဆက်လက်ကျင်းပရာ ထိုင်းဘုရင့်တပ်မတော် ကြည်းတပ်ဦးစီးချုပ်က ပိတ်ပွဲမိန့်ခွန်းပြောကြားပြီး ပြိုင်ပွဲပွဲစဉ်တစ်လျှောက် ဆုရအသင်းများအား ဆုချီးမြှင့်သည်။

ထို့နောက် ထိုင်းဘုရင့်တပ်တော် ကြည်းတပ်ဦးစီးချုပ်က ၂၀၁၆ ခုနှစ် 26th ASEAN Armies RiFle Meet (26th AARM) ပြိုင်ပွဲအား အိမ်ရှင်အဖြစ် လက်ခံကျင်းပမည့် ဖိလစ်ပိုင် ကြည်းတပ်ဦးစီးချုပ်ထံသို့ AARM အထိမ်းအမှတ်အလံအား လွှဲပြောင်းပေးအပ်သည်။

ယင်းနောက် ဒုတိယတပ်မတော် ကာကွယ်ရေးဦးစီးချုပ်နှင့် ဇနီးတို့သည် ညနေပိုင်းတွင် Suan Son Pardipat 2 ၌ ထိုင်းဘုရင့်တပ်မတော် ကြည်းတပ်ဦးစီးချုပ်နှင့် ဇနီးတို့က တည်ခင်းဧည့်ခံသော 25th ASEAN Armies Rifle Meet(25th AARM) ပိတ်ပွဲဂုဏ်ပြုနှုတ်ဆက် ညစာစားပွဲ အခမ်းအနားသို့ တက်ရောက်သည်။

ဒုတိယတပ်မတော် ကာကွယ်ရေးဦးစီးချုပ်နှင့်အဖွဲ့ဝင်များသည် ရန်ကုန်မြို့သို့ ပြန်လည်ထွက်ခွာရန် နိုဝင်ဘာ ၂၆ ရက် မွန်းလွဲပိုင်းတွင် ဘန်ကောက်မြို့ရှိ သုဝဏ္ဏဘူမိလေဆိပ်သို့ ရောက်ရှိစဉ် ထိုင်းဘုရင့်တပ်မတော် ထိုင်းဘုရင့်ကြည်းတပ်ဌာနချုပ်ရုံးမှ ဒုတိယစစ်ဦးစီးအရာရှိချုပ်နှင့် တာဝန်ရှိသူများ၊ ထိုင်းနိုင်ငံဆိုင်ရာ မြန်မာနိုင်ငံသံအမတ်ကြီးနှင့်ဇနီး၊ စစ်သံမှူးနှင့်ဇနီး၊ တာဝန်ရှိသူများက ပို့ဆောင်နှုတ်ဆက်ကြသည်။

(မြဝတီ)

လူထုဒေါ်အမာ ရာပြည့်စာတမ်းဖတ်ပွဲ ပထမနေ့ကျင်းပ

မန္တလေး နိုဝင်ဘာ ၂၇

မန္တလေးမြို့ ချမ်းအေးသာစံမြို့နယ် ၈၄ လမ်း၊ ၃၁ လမ်းထောင့်ရှိ ဓမ္မသာလာခန်းမဆောင်၌ နိုဝင်ဘာ ၂၇ ရက် မွန်းလွဲ ၁ နာရီက လူထု ဒေါ်အမာ ရာပြည့်စာတမ်းဖတ်ပွဲ(ပထမနေ့) ပြုလုပ်သည်။

အခမ်းအနားတွင် ဦးသန်းဌေး(ဆရာသင့်နော်-ဥတ္တရာလွင်ပြင်)က အခမ်းအနားမှူးအဖြစ် ဆောင်ရွက်သည်။

စာတမ်းဖတ်ပွဲတွင် ဒေါ်ခင်နှင်းဦးက "စာပေပြတင်းပေါက်က လှစ်ဟပြတဲ့ အိမ်နီးချင်းတို့ဘဝ" စာတမ်းကို ကိုယ်စားဖတ်ကြားသူ ဒေါ်ခင်သီတာလတ်ကလည်းကောင်း၊ ဦးအောင်မြင့်ဦး၏ "အယ်ဒီတာ လူထုဒေါ်အမာ" စာတမ်းကို ကိုယ်စားဖတ်ကြားသူ ညီပုလေးက လည်းကောင်း၊ နေယုက "ကဗျာထဲက အမေမာ" စာတမ်းကိုလည်းကောင်း၊ ညီစေမင်းက "ဒေါ်ဒေါ်ရဲ့ ဗီဇနဲ့ ပတ်ဝန်းကျင်"စာတမ်းကို လည်းကောင်း ဖတ်ကြားကြကြောင်း သိရသည်။

ရွှေလင်းပြည့်စုံ

ရန်ကုန်အသင်း ဖနွမ်းပင်မြို့သို့ ထွက်ခွာ

မဲခေါင်တိုယိုတာဖလားပြိုင်ပွဲ အုပ်စုနောက်ဆုံးပွဲယှဉ်ပြိုင်ရန် ရန်ကုန်ဘောလုံးအသင်းသည် ယနေ့နံနက်ပိုင်းက ရန်ကုန်မြို့မှ ကမ္ဘောဒီးယားနိုင်ငံသို့ ထွက်ခွာသွားသည်။ ရန်ကုန်အသင်းနှင့် ကမ္ဘောဒီးယားကလပ် အန်ကောအသင်းတို့သည် နိုဝင်ဘာ ၂၉ ရက် မြန်မာစံတော်ချိန် ညနေ ၆ နာရီတွင် ဖနွမ်းပင်မြို့ရှိ National Olympic ကွင်း၌ ယှဉ်ပြိုင်ကစားမည်ဖြစ်သည်။

ရန်ကုန်အသင်းနှင့် အန်ကောအသင်းတို့ပွဲမှာ ဆီမီးဖိုင်နယ် တက်ရောက်ရေးအတွက် အဆုံးအဖြတ်ပွဲဖြစ်နေပြီး နှစ်သင်းစလုံးမှာ ပွဲဦးထွက်ပွဲစဉ်များ၌ နိုင်ပွဲများရရှိထားသည်။ ဂိုးကွာခြားချက်တွင် ရန်ကုန်အသင်းက (+၃)ဂိုး၊ အန်ကောအသင်းက (+၂)ဂိုးသာရှိရာ ရန်ကုန်အသင်းမှာ သရေကျရုံဖြင့် ဆီမီးဖိုင်နယ်တက်ရောက်နိုင်မည်ဖြစ်သည်။ ပထမအဆင့်အုပ်စုမှ အမှတ်အများဆုံးရရှိသည့် ထိပ်ဆုံးတစ်သင်းသာ ဆီမီးတက်မည်ဖြစ်ပြီး ဗီယက်နမ်ကလပ် ဘင်ဒေါင်းအသင်းနှင့် ဆီမီးကစားရမည်ဖြစ်သည်။ ထိုင်းကလပ်ဘူရီရမ်အသင်းမှာ ဗိုလ်လုပွဲအဆင့်မှ စတင်ကစားရမည်ဖြစ်သည်။ ရန်ကုန်အသင်းသည် ပထမပွဲတွင် လာအိုတိုယိုတာအသင်းကို အိမ်ကွင်း၌ ငါးဂိုး-နှစ်ဂိုးဖြင့် အနိုင်ရရှိထားပြီး အနိုင်ဂိုးများကို အက်ဒီဆင်က နှစ်ဂိုး၊ ဒေးဗစ်ဒန်း၊ ကျော်ကိုကိုနှင့် ရန်အောင်ကျော်တို့က တစ်ဂိုးစီသွင်းယူပေးခဲ့သည်။ ယခုပွဲတွင် ရန်ကုန်အသင်း၌ နိုင်ငံခြားသားကစားသမားနှစ်ဦး ပါဝင်လာမည်ဖြစ်ပြီး ဂိုးသမား ဖာနန်ဒိုမှာလည်း အန်ကောနှင့်ပွဲတွင် လိုက်ပါသွားမည်ဖြစ်သည်။

အန်ကောအသင်းနှင့်ကစားမည့် ရန်ကုန်အသင်းတွင် ဂိုး-ဖာနန်ဒို၊ အောင်ဝေဖြိုး၊ နောက်တန်း-ခင်မောင်လွင်၊ ဇာနည်ထက်၊ ဇော်ဝင်း၊ ဇော်မင်းထွန်း၊ လတ်ကိုကိုအေး၊ သီဟထက်အောင်၊ ပြည့်ဖြိုးအောင်၊ အလယ်တန်း-ရန်အောင်ကျော်၊ ဒေးဗစ်ဒန်း၊ ကြည်လင်း၊ ကောင်းဆက်နိုင်၊ သီဟဇော်၊ ကျော်ထူး၊ ဇွန်မိုးအောင်၊ ရှေ့တန်း-အက်ဒီဆင်နှင့် ကျော်ကိုကိုတို့ ပါဝင်ကြသည်။

ရှိုင်းထက်ဇော်

အမြန်လမ်းမကြီးများဥပဒေကို ပြင်ဆင်သည့် ဥပဒေပြဋ္ဌာန်း

အမြန်လမ်းမကြီးများဥပဒေကို ပြင်ဆင်သည့် ဥပဒေ
(၂၀၁၅ ခုနှစ်၊ ပြည်ထောင်စုလွှတ်တော်ဥပဒေအမှတ် ၆၀။)
၁၃၇၇ ခုနှစ်၊ တန်ဆောင်မုန်းလပြည့်ကျော် ၁ ရက်
(၂၀၁၅ ခုနှစ်၊ နိုဝင်ဘာလ ၂၇ ရက်)

ပြည်ထောင်စုလွှတ်တော်သည် ဤဥပဒေကို ပြဋ္ဌာန်းလိုက်သည်။

၁။ ဤဥပဒေကို အမြန်လမ်းမကြီးများ ဥပဒေကို ပြင်ဆင်သည့် ဥပဒေဟုခေါ်တွင်စေရမည်။

၂။ အမြန်လမ်းမကြီးများဥပဒေတွင်ပါရှိသော "ပြည်သူ့ဆောက်လုပ်ရေးလုပ်ငန်း"ဆိုသည့် စကားရပ်ကို "လမ်းဦးစီးဌာန"ဆိုသည့် စကားရပ်ဖြင့် အစားထိုးရမည်။

ပြည်ထောင်စုသမ္မတမြန်မာနိုင်ငံတော် ဖွဲ့စည်းပုံအခြေခံဥပဒေအရ ကျွန်ုပ်လက်မှတ်ရေးထိုးသည်။

(ပုံ) သိန်းစိန်
နိုင်ငံတော်သမ္မတ
ပြည်ထောင်စုသမ္မတမြန်မာနိုင်ငံတော်

လမ်းနှင့်တံတားအသုံးပြုခြင်းဆိုင်ရာဥပဒေကို ဒုတိယအကြိမ် ပြင်ဆင်သည့် ဥပဒေပြဋ္ဌာန်း

လမ်းနှင့်တံတားအသုံးပြုခြင်းဆိုင်ရာ ဥပဒေကို
ဒုတိယအကြိမ် ပြင်ဆင်သည့် ဥပဒေ
(၂၀၁၅ ခုနှစ်၊ ပြည်ထောင်စုလွှတ်တော်ဥပဒေအမှတ် ၆၁။)
၁၃၇၇ ခုနှစ်၊ တန်ဆောင်မုန်းလပြည့်ကျော် ၁ ရက်
(၂၀၁၅ ခုနှစ်၊ နိုဝင်ဘာလ ၂၇ ရက်)

ပြည်ထောင်စုလွှတ်တော်သည် ဤဥပဒေကို ပြဋ္ဌာန်းလိုက်သည်။

၁။ ဤဥပဒေကို လမ်းနှင့်တံတားအသုံးပြုခြင်းဆိုင်ရာဥပဒေကို ဒုတိယအကြိမ် ပြင်ဆင်သည့် ဥပဒေဟု ခေါ်တွင်စေရမည်။

၂။ လမ်းနှင့်တံတားအသုံးပြုခြင်းဆိုင်ရာ ဥပဒေ ပုဒ်မ ၁၃၊ ပုဒ်မခွဲ (ဂ) တွင် ပါရှိသော "ပြည်သူ့ဆောက်လုပ်ရေးလုပ်ငန်း" ဆိုသည့် စကားရပ်ကို "လမ်းဦးစီးဌာန" ဆိုသည့် စကားရပ်ဖြင့် အစားထိုးရမည်။

ပြည်ထောင်စုသမ္မတမြန်မာနိုင်ငံတော် ဖွဲ့စည်းပုံအခြေခံဥပဒေအရ ကျွန်ုပ်လက်မှတ်ရေးထိုးသည်။

(ပုံ) သိန်းစိန်
နိုင်ငံတော်သမ္မတ
ပြည်ထောင်စုသမ္မတမြန်မာနိုင်ငံတော်

လမ်းမကြီးများဥပဒေကို ဒုတိယအကြိမ် ပြင်ဆင်သည့် ဥပဒေပြဋ္ဌာန်း

လမ်းမကြီးများဥပဒေကို ဒုတိယအကြိမ် ပြင်ဆင်သည့် ဥပဒေ
(၂၀၁၅ ခုနှစ်၊ ပြည်ထောင်စုလွှတ်တော်ဥပဒေအမှတ် ၆၂။)
၁၃၇၇ ခုနှစ်၊ တန်ဆောင်မုန်းလပြည့်ကျော် ၁ ရက်
(၂၀၁၅ ခုနှစ်၊ နိုဝင်ဘာလ ၂၇ ရက်)

ပြည်ထောင်စုလွှတ်တော်သည် ဤဥပဒေကို ပြဋ္ဌာန်းလိုက်သည်။

၁။ ဤဥပဒေကို လမ်းမကြီးများဥပဒေကို ဒုတိယအကြိမ်ပြင်ဆင်သည့် ဥပဒေဟု ခေါ်တွင်စေရမည်။

၂။ လမ်းမကြီးများဥပဒေတွင် ပါရှိသော "ပြည်သူ့ဆောက်လုပ်ရေးလုပ်ငန်း" ဆိုသည့် စကားရပ်ကို "လမ်းဦးစီးဌာန" ဆိုသည့် စကားရပ်ဖြင့် အစားထိုးရမည်။

ပြည်ထောင်စုသမ္မတမြန်မာနိုင်ငံတော် ဖွဲ့စည်းပုံအခြေခံဥပဒေအရ ကျွန်ုပ်လက်မှတ်ရေးထိုးသည်။

(ပုံ) သိန်းစိန်
နိုင်ငံတော်သမ္မတ
ပြည်ထောင်စုသမ္မတမြန်မာနိုင်ငံတော်

ဖွံ့ဖြိုးဆဲနိုင်ငံများအတွက် ရာသီဥတုဆိုင်ရာရန်ပုံငွေ ဒေါ်လာ ၁၀ ဘီလီယံကျော် ဂျပန်ထောက်ပံ့ပေးမည်

တိုကျို နိုဝင်ဘာ ၂၇

ပြင်သစ်နိုင်ငံ မြို့တော်ပါရီ၌ ရာသီဥတုပြောင်းလဲခြင်းဆိုင်ရာ ကုလသမဂ္ဂညီလာခံကို နိုဝင်ဘာ ၃၀ ရက်တွင် စတင်ကျင်းပရန်ရှိနေစဉ် ဖွံ့ဖြိုးဆဲနိုင်ငံများအတွက် ရာသီဥတုဆိုင်ရာရန်ပုံငွေ ယန်းငွေ ၁ ဒသမ ၃ ထရီလီယံ (ဒေါ်လာ ၁၀ ဒသမ ၆ ဘီလီယံ)ထောက်ပံ့ပေးမည်ဟု ဂျပန်နိုင်ငံက ထုတ်ပြန်ကြေညာလိုက်ကြောင်း ဒေသဆိုင်ရာ သတင်းဌာနများက သတင်းထုတ်ပြန်သည်။

ဂျပန်နိုင်ငံသည် ကနဦးအနေဖြင့် ဖွံ့ဖြိုးဆဲနိုင်ငံများအတွက် ရာသီဥတုဆိုင်ရာ ရန်ပုံငွေ ယန်း တစ်ထရီလီယံ (ဒေါ်လာ ၈ ဒသမ ၂ ဘီလီယံ) ထောက်ပံ့ပေးမည်ဟု ကတိကဝတ်ပြုခဲ့သည်။ သို့ရာတွင် ဂျပန်နိုင်ငံသည် အစီအစဉ်သစ်အရ ရန်ပုံငွေတိုးမြှင့်ပေးရန် ကြေညာခြင်းဖြစ်သည်။

ကမ္ဘာ့ စက်မှုဖွံ့ဖြိုးပြီးနိုင်ငံများက ဖွံ့ဖြိုးဆဲနိုင်ငံများ၏ ရာသီဥတုထိန်းသိမ်းရေးစီမံကိန်းလုပ်ငန်းများအတွက် ဘဏ္ဍာငွေကြေးထောက်ပံ့ပေးမှု တိုးတက်ဖြစ်ပေါ်လာစေရန် ဂျပန်နိုင်ငံ၏ လုပ်ဆောင်ချက်က တွန်းအားပေးနိုင်မည်ဟု မျှော်လင့်ရသည်။

ယခုအချိန်ထိ ဖွံ့ဖြိုးဆဲနိုင်ငံများအတွက် ရာသီဥတုဆိုင်ရာ ငွေကြေးအကူအညီမှာ လျာထားချက်ကိုပြည့်မီခြင်းမရှိသေးကြောင်း သတင်းတွင် ဖော်ပြသည်။

ရာသီဥတုဆိုင်ရာ ရန်ပုံငွေ ထောက်ပံ့ရေးအတွက် အသေးစိတ်အချက်အလက်များကို နောက်ပိုင်းတွင် ထုတ်ပြန်ကြေညာမည်ဟု ဂျပန်တာဝန်ရှိသူတစ်ဦးက ပြောကြားသည်။ **ကျိုဒို။**

ခိုလှုံခွင့်တောင်းခံသူများအပေါ် ကိုင်တွယ်ဆောင်ရွက်ပုံ ဩစတြေးလျကို အင်ဒိုနီးရှားအစိုးရဝေဖန်

ဂျကာတာ နိုဝင်ဘာ ၂၇

ဩစတြေးလျနိုင်ငံသည် ခိုလှုံခွင့်တောင်းခံသူ ၁၆ ဦးကို ထိန်းသိမ်းခဲ့ပြီးနောက် ၎င်းတို့ကို ဌာနေပြန်ပို့ခဲ့ခြင်းနှင့် ပတ်သက်၍ စိုးရိမ်ပူပန်မိကြောင်း အင်ဒိုနီးရှားအစိုးရက နိုဝင်ဘာ ၂၇ ရက်တွင် ပြောကြားလိုက်သည်။

ဩစတြေးလျရေတပ်သည် လွန်ခဲ့သည့် ရက်သတ္တတစ်ပတ်က ဒုက္ခသည်များ လိုက်ပါလာသော မော်တော်ဘုတ်တစ်စင်းကို အင်ဒိုနီးရှားအာဏာပိုင်များအား အသိပေးခြင်းမရှိဘဲ ကြားဖြတ်ဟန့်တားကာ ဖမ်းဆီးခဲ့သည်။ ခရစ္စမတ်ကျွန်းမှ မီတာ ၂၀၀ အကွာအဝေးအတွင်း၌ အဆိုပါမော်တော်ဘုတ်ကို ဖမ်းဆီးခဲ့သည်။

ဒုက္ခသည်များကို ဌာနေပြန်ပို့ရေးနှင့် ပတ်သက်၍ ဩစတြေးလျအစိုးရအဖွဲ့က ဆောင်ရွက်ရာတွင် မိမိတို့ကို အသိပေးခြင်းမရှိသည့်အပြင် ပူးပေါင်းလုပ်ဆောင်ခြင်းလည်းမရှိခဲ့ကြောင်း အင်ဒိုနီးရှားနိုင်ငံခြားရေးဝန်ကြီးဌာနမှ ညွှန်ကြားရေးမှူးချုပ်တစ်ဦးဖြစ်သူ ဟာဆန်ကာလစ်က သတင်းထောက်များအား ပြောကြားသည်။

မော်တော်ဘုတ်ဖြင့် ဝင်ရောက်လာသော ခိုလှုံခွင့်တောင်းခံသူများအား ကြားဖြတ်ဖမ်းဆီးသည့် မူဝါဒကို ဩစတြေးလျနိုင်ငံ ကျင့်သုံးခြင်းနှင့်ပတ်သက်၍ ကုလသမဂ္ဂနှင့် လူ့အခွင့်အရေးအဖွဲ့များက ဝေဖန်ပြောကြားခဲ့ကြသည်။ **ရိုက်တာ။**

တရုတ်နှင့် ထိုင်းနိုင်ငံ လေကြောင်းတပ်ဖွဲ့များ ပထမဆုံးအကြိမ် ပူးတွဲစစ်ရေးလေ့ကျင့်

ပေကျင်း နိုဝင်ဘာ ၂၇

တရုတ်နှင့် ထိုင်းနိုင်ငံ လေကြောင်းတပ်ဖွဲ့များက နိုဝင်ဘာ ၁၆ ရက်တွင် ပထမဆုံးအကြိမ်အဖြစ် ပူးတွဲစစ်ရေးလေ့ကျင့်မှုစတင်ခဲ့ကြကြောင်း သတင်းများအရ သိရသည်။

'ဖယ်ကွန်စထရိုက်' စစ်ရေးလေ့ကျင့်မှုတွင် လေတပ်ဖွဲ့အင်အား ၁၀၀ ခန့်နှင့် တရုတ်ဂျက်လေယာဉ်ခြောက်စင်း ပါဝင်သရုပ်ပြခဲ့သည်။

ထိုင်းနှင့် တရုတ်လေတပ်ဖွဲ့များက ထိုင်းနိုင်ငံ၏ 'ကိုရတ်'တော်ဝင်ထိုင်းလေတပ်အခြေစိုက်စခန်းတွင် လေကြောင်းကျွမ်းကျင်မှုဆိုင်ရာပြကွက်များကို ပူးတွဲပြသခဲ့သည်။ ဗီယက်နမ်စစ်ပွဲကာလအတွင်း အမေရိကန်စစ်တပ်ဖွဲ့က အဆိုပါအခြေစိုက်စခန်းကို အသုံးပြုခဲ့သည်။

ထိုင်းလေသရဲများက ဂျက်လေယာဉ်များဖြင့် ကျွမ်းအလှပြကွက်များပြသခဲ့ပြီး တရုတ်ဂျက်လေယာဉ်ခြောက်စင်းက အုပ်စုလိုက်ပျံသန်းသည့်ပြကွက်များ ပြသခဲ့သည်။

ယခုပူးတွဲလေကြောင်း စစ်ရေးလေ့ကျင့်မှုသည် တစ်နိုင်ငံနှင့်တစ်နိုင်ငံ လေကြောင်းတပ်ဖွဲ့များအကြား ကျွမ်းကျင်မှုစွမ်းပကားတို့ကို အနီးကပ်လေ့လာနိုင်သည့်အပြင် အနာဂတ်အချိန်တွင် ပူးပေါင်းဆောင်ရွက်နိုင်ရန် ပိုမိုအထောက်အကူပြုမည်ဖြစ်ကြောင်း ထိုင်းလေတပ်ဖွဲ့မှ လေယာဉ်မှူးတစ်ဦးက ဆိုသည်။

လွန်ခဲ့သောနှစ် ဇွန်လက ထိုင်းနိုင်ငံအတွင်း စစ်တပ်အာဏာသိမ်းပိုက်မှုကို အမေရိကန်နှင့် ဥရောပနိုင်ငံများက ရှုတ်ချခဲ့သည်။ စစ်တပ်အာဏာသိမ်းပိုက်ပြီးသည့်နောက် အမေရိကန်နိုင်ငံက ထိုင်းနိုင်ငံအား စစ်ရေးထောက်ပံ့မှုများကို လျှော့ချပစ်ခဲ့သည်။

ထိုအချိန်မှစပြီး ထိုင်းနိုင်ငံအနေဖြင့်တရုတ်နိုင်ငံ၏ စစ်ရေးထောက်ပံ့မှုများကို ရယူခဲ့သည်။ တရုတ်ရေငုပ်သင်္ဘောတစ်စင်းကို ထိုင်းရေတပ်က ဝယ်ယူရန် စဉ်းစားလျက်ရှိကြောင်း သိရသည်။ ယခုပူးတွဲစစ်ရေးလေ့ကျင့်မှုသည် ထိုင်းနိုင်ငံနှင့် တရုတ်နိုင်ငံတို့အကြား ပိုမိုရင်းနှီးသည့်ဆက်ဆံရေးတစ်ရပ် ပေါ်ထွန်းစေသည်။ **အင်န်အိတ်ချ်ကေ။**

အေဒင်ပင်လယ်ကွေ့၌ တရုတ်ရေတပ်နှင့် နေတိုးတပ်ဖွဲ့များ ပထမဆုံးအကြိမ် ပူးတွဲစစ်ရေးလေ့ကျင့်

ပေကျင်း နိုဝင်ဘာ ၂၇

ကမ္ဘာ့လုံခြုံရေးတွင် ပိုမိုကြီးမားသောအခန်းကဏ္ဍမှ ပါဝင်ရန် တရုတ်နိုင်ငံက ကြိုးပမ်းနေစဉ် အေဒင်ပင်လယ်ကွေ့၌ ပင်လယ်ဓားပြတိုက်ဖျက်ရေး ကင်းလှည့်မှုများတွင်ပါဝင်သော တရုတ်ရေတပ်သည် အလားတူမစ်ရှင်ဆောင်ရွက်နေသော နေတိုးတပ်ဖွဲ့မှစစ်သင်္ဘောများနှင့် ပထမဆုံးအကြိမ် ပူးတွဲစစ်ရေးလေ့ကျင့်မှုပြုလုပ်ခဲ့ကြောင်း တရုတ်ကာကွယ်ရေးဝန်ကြီးဌာနက ပြောကြားသည်။

အဆိုပါစစ်ရေးလေ့ကျင့်မှုကို နိုဝင်ဘာ ၂၅ ရက်က ပြုလုပ်ခဲ့ခြင်းဖြစ်သည်ဟု တရုတ်ကာကွယ်ရေးဝန်ကြီးဌာနက ထုတ်ပြန်ကြေညာချက်တစ်ရပ်တွင် ဖော်ပြထားသည်။

ယင်းစစ်ရေးလေ့ကျင့်မှုက တရုတ်နှင့် နေတိုးတပ်ဖွဲ့များ အေဒင်ပင်လယ်ကွေ့၌ ပင်လယ်ရေကြောင်းလုံခြုံရေးနှင့် တည်ငြိမ်အေးချမ်းမှုကို ထိန်းသိမ်းနိုင်စေရန် ပင်လယ်ဓားပြတိုက်ဖျက်ရေးလုပ်ဆောင်နေသည့် သင်္ဘောများကြား ဆက်သွယ်မှုကို တိုးတက်စေမည်ဖြစ်ကြောင်း ယင်းဝန်ကြီးဌာနက ဆက်လက်ပြောကြားသည်။

တရုတ်နိုင်ငံ၏ ကုန်တင်သင်္ဘောများနှင့် ရေနံတင်သင်္ဘောများက ယီမင်နှင့် ဆိုမာလီကမ်းလွန်ရေပိုင်နက်များကို အများအားဖြင့် အသုံးပြုရသည့်အတွက် ပင်လယ်ဓားပြတိုက်ဖျက်ရေး ကင်းလှည့်မှုများတွင် တရုတ်နိုင်ငံက စိတ်အားထက်သန်စွာ ပါဝင်လေ့ကျင့်ခြင်းဖြစ်သည်။

ယခုနှစ်အစောပိုင်းကလည်း ထိုဒေသရှိ တရုတ်စစ်သင်္ဘောများက ယီမင်ပြည်တွင်းစစ်မှ ထွက်ပြေးလာသော ပြည်သူများအား ဘေးကင်းရာသို့ ရွှေ့ပြောင်းပေးခဲ့ရသည်။ ကမ္ဘာ့ဒုတိယအကြီးမားဆုံး စီးပွားရေးနိုင်ငံဟူသော ဂုဏ်ပုဒ်နှင့်အညီ ကမ္ဘာ့ရေးရာတွင် ပိုမိုကြီးမားသော အခန်းကဏ္ဍတစ်ရပ်မှ ပါဝင်လိုသောကြောင့် တရုတ်နိုင်ငံမှာ ပိုမိုတက်ကြွသော နိုင်ငံခြားလုံခြုံရေးမူဝါဒတစ်ရပ်ကိုတာဝန်ယူရန် ကြိုးပမ်းလျက်ရှိသည်။ ယခုရက်သတ္တပတ်အတွင်း ၎င်းတို့သည် တရုတ်ငြိမ်းချမ်းရေးထိန်းသိမ်းမှုနှင့် ပင်လယ်ဓားပြတိုက်ဖျက်ရေးမစ်ရှင်များကို ပံ့ပိုးကူညီရန် အာဖရိကဦးချိုဒေသရှိ ဂျဘူတီနိုင်ငံ၌ ထောက်ပံ့ပို့ဆောင်ရေးဌာနများတည်ဆောက်ရန် ဆွေးနွေးလျက်ရှိကြောင်း တရုတ်နိုင်ငံက ပြောကြားသည်။ စစ် ဘက်အင်အားတိုးချဲ့မှုနှင့် ဆက်နွယ်သည့် တရုတ်နိုင်ငံ၏ အစီအစဉ်များနှင့် ပတ်သက်၍ စိုးရိမ်မှုများ ဖြေလျှော့သည့်အနေဖြင့် နိုင်ငံရပ်ခြား၌ စစ်ဘက်အခြေစိုက်စခန်းများ အလိုမရှိကြောင်း တရုတ်နိုင်ငံက ထပ်တလဲလဲ ပြောကြားထားသည်။ **ရိုက်တာ။**

နျူကလီးယားထိပ်ဖူး သယ်ဆောင်နိုင်သည့် ပရစ်သဗီ-၂ ဒုံးကျည် စမ်းသပ်မှုအောင်မြင်

နယူးဒေလီ နိုဝင်ဘာ ၂၇

အိန္ဒိယနိုင်ငံသည် ပြည်တွင်း၌ ထုတ်လုပ်သည့် ပရစ်သဗီ-၂ အမျိုးအစားဒုံးကျည်ကို နိုဝင်ဘာ ၂၆ ရက်တွင် အောင်မြင်စွာ စမ်းသပ်ပစ်လွှတ်နိုင်ခဲ့ကြောင်း၊ ယင်းဒုံးကျည်ကို နိုင်ငံအရှေ့ပိုင်း ဩရိဿပြည်နယ်ရှိ စစ်ဘက်အခြေစိုက်စခန်းတစ်ခုမှ ပစ်လွှတ်ခဲ့ခြင်းဖြစ်ကြောင်း ဒေသဆိုင်ရာသတင်းများ၌ ဖော်ပြသည်။

အကွာအဝေးကီလိုမီတာ ၃၅၀ အထိ ပစ်ခတ်နိုင်သော မြေပြင်မှမြေပြင်ပစ်ဒုံးကျည်သည် ကီလိုဂရမ် ၁၀၀၀ အလေးချိန်ရှိ နျူကလီးယားထိပ်ဖူးကို သယ်ဆောင်နိုင်သည်။

အိန္ဒိယကြည်းတပ်က စမ်းသပ်ပစ်ခတ်ခဲ့သည့် ပရစ်သဗီ-၂ ဒုံးကျည်တွင် အင်ဂျင်နှစ်လုံးပါရှိပြီး ၎င်းအင်ဂျင်များ မောင်းနှင်ရန် လောင်စာအရည်ကို အသုံးပြုသည်။ ၎င်းဒုံးကျည်တွင် ခေတ်မီသော တိကျပဲ့ထိန်းလမ်းညွှန်စနစ်ကို အသုံးပြုထားပြီး ပစ်မှတ်များကို နည်းဗျူဟာမြောက်စွာ ထိမှန်စေနိုင်သည်ဟု သတင်းတွင် ဖော်ပြသည်။

ပရစ်သဗီ-၂ အမျိုးအစားဒုံးကျည်အား အိန္ဒိယအစိုးရပိုင် ကာကွယ်ရေးသုတေသနနှင့် ဖွံ့ဖြိုးတိုးတက်ရေးအဖွဲ့၏ ပဲ့ထိန်းဒုံးကျည်ဖွံ့ဖြိုးတိုးတက်ရေး အစီအစဉ်အရ အဆင့်မြှင့်တင်မှုများ ပြုလုပ်ခဲ့ပြီးနောက် အိန္ဒိယလက်နက်ကိုင်တပ်ဖွဲ့များတွင် ဖြန့်ကြက်ခဲ့ခြင်းဖြစ်သည်။

ယင်းဒုံးကျည်အား ယခုနှစ် ဖေဖော်ဝါရီလအတွင်းက နောက်ဆုံးအကြိမ်အဖြစ် အောင်မြင်စွာ စမ်းသပ်ပစ်ခတ်နိုင်ခဲ့သည်။ ယင်းစမ်းသပ်ပစ်ခတ်မှုအား ဩရိဿပြည်နယ်ရှိ စစ်ဘက်အခြေစိုက်စခန်း၌ပင် ပြုလုပ်ခဲ့ခြင်းဖြစ်ကြောင်း သတင်းတွင် ဖော်ပြသည်။

ဆင်ဟွာ။

ပြည်သူ့ဘဏ္ဍာရေးစီမံခန့်ခွဲမှုမှာပါတဲ့ ကြွေးမြီစီမံခန့်ခွဲမှု Debt Management ကနေ ADB အာရှဖွံ့ဖြိုးရေးဘဏ်ရဲ့ နည်းပညာအကူအညီနဲ့ နိုင်ငံတကာအဆင့်မီ ဆောင်ရွက်နေပါတယ်။ ပြည်သူ့ကြွေးမြီစီမံခန့်ခွဲမှု Public Debt Management Law ရေးဆွဲပြီး လွှတ်တော်ပို့ထားပြီးဖြစ်ပါတယ်။

ဘဏ္ဍာရေးဝန်ကြီးဌာနသည် နိုင်ငံ၏ ဘဏ္ဍာငွေရရှိမှုနှင့် သုံးစွဲမှုများ မည်သို့ဆောင်ရွက်သည်ကို နှစ်စဉ်ကိန်းဂဏန်း အတိအကျဖြင့် နှစ်စဉ်ဖော်ပြပေးလျက်ရှိရာ ၂၀၁၁ ခုနှစ်မှ ၂၀၁၅ ခုနှစ်အထိ (၅)နှစ်တာကာလအတွင်း နိုင်ငံတော်၏ ရသုံးမှန်းခြေ ငွေစာရင်းရေးဆွဲမှု၊ ပြည်ထောင်စု ရသုံးမှန်းခြေငွေစာရင်းနှင့် တိုင်းဒေသကြီး/ပြည်နယ်များ၏ ရသုံးမှန်းခြေငွေစာရင်းဆက်စပ်မှု၊ ပြည်သူ့ဘဏ္ဍာရေး စီမံခန့်ခွဲမှု၊ အခွန်ဆိုင်ရာများ ပြုပြင်ပြောင်းလဲမှု၊ ဥပဒေများ ပြင်ဆင်ဖြည့်စွက်ရေးဆွဲခဲ့မှု၊ ပြည်တွင်း/ပြည်ပ ကြွေးမြီဆိုင်ရာကိစ္စရပ်များနှင့် စပ်လျဉ်း၍ ဘဏ္ဍာရေးဝန်ကြီးဌာန အမြဲတမ်းအတွင်းဝန် ဦးမောင်မောင်ဝင်းနှင့် မြန်မာ့သတင်းစဉ်က တွေ့ဆုံမေးမြန်းခဲ့မှုများကို ကောက်နုတ်ဖော်ပြလိုက်ပါသည်-

မေး။ ။ပြည်တွင်း၊ ပြည်ပ ကြွေးမြီတွေနဲ့ ပတ်သက်ပြီး ဝေဖန်မှုတွေရှိပါတယ်။ ကြွေးမြီကိစ္စ ဘယ်လိုဆောင်ရွက်နေတယ်ဆိုတာလည်း သိပါရစေ။

ဖြေ။ ။ပြည်တွင်း၊ ပြည်ပ ကြွေးမြီများနှင့်ပတ်သက်ပြီး နိုင်ငံတော်ရဲ့ကိုယ်စား ဘဏ္ဍာရေးဝန်ကြီးဌာနက တာဝန်ယူပြီးတော့မှ စီမံခန့်ခွဲဆောင်ရွက်လျက်ရှိပါတယ်။ နိုင်ငံတော်မှာ ဖွံ့ဖြိုးတိုးတက်ရေး ဆောင်ရွက်နေတဲ့အတွက်ကြောင့် ပြည်တွင်းကြွေးမြီလည်း ရှိပါတယ်။ ပြည်ပကြွေးမြီတွေလည်း ရှိပါတယ်။ ပြည်တွင်းကြွေးမြီက အဓိကက နိုင်ငံတော်ရဲ့ သုံးငွေနဲ့ရငွေပါပဲ။ သုံးငွေပိုများရင် လိုငွေဖြစ်တယ်။ ဒီလိုငွေက နှစ်စဉ်ပေါ်ပေါက်နိုင်တယ်။ ဒီနှစ်လိုငွေကို ရှေးနှစ်ပိုငွေပြန်ပေါ်လို့ ပြန်ချေနိုင်တယ်ဆိုရင် ကျေသွားမှာပါ။ ကြွေးမြီမရှိနိုင်ဘူး။ သို့သော် နိုင်ငံတော်အစိုးရ အဆက်ဆက်က ဖွံ့ဖြိုးတိုးတက်ရေးလုပ်ငန်းတွေ ဆောင်ရွက်ရတဲ့ အခြေအနေ၊ နိုင်ငံတော်ရဲ့ ဘဏ္ဍာငွေ ရရှိမှုအနေအထား၊ သုံးစွဲမှုအနေအထား၊ အဲဒီအနေအထားတွေအရ နှစ်စဉ်လိုလိုပဲ လိုငွေတွေ ပေါ်ပေါက်ပါတယ်။ ဒီလိုငွေကို ပြည်တွင်းကနေ ချေးငွေရယူဖြည့်ဆည်းပြီး စာရင်းကိုပိတ်ရပါတယ်။ အဲဒီတော့ ပြည်တွင်းကြွေးမြီတွေက အတိုင်းအတာတစ်ခုအထိ ရှိနေပါတယ်။

ပြည်တွင်းကြွေးမြီတွေကို နိုင်ငံတော်အစိုးရက ဘယ်လိုပုံစံနဲ့ယူလဲဆိုတော့ အဓိကနည်းလမ်း နှစ်သွယ်နဲ့ ချေးယူရပါတယ်။ ပထမနည်းလမ်းကတော့ အစိုးရငွေချေးစာချုပ်၊ ငွေတိုက်စာချုပ် Government Treasury Bond လို့ခေါ်တယ်။ ဒီစာချုပ်တွေက နှစ်နှစ်၊ သုံးနှစ်၊ ငါးနှစ်သက်တမ်းတွေ ရှိပါတယ်။ သက်တမ်းအလိုက် မတူညီတဲ့ အတိုးနှုန်းတွေ ပေးပြီးတော့ ရယူတာဖြစ်ပါတယ်။ ဒီအစိုးရရဲ့ ငွေတိုက်စာချုပ်တွေကို အဓိကအားဖြင့် ငွေရေးကြေးရေးအဖွဲ့အစည်းတွေရော အခြားသော ကုမ္ပဏီ၊ လူပုဂ္ဂိုလ်တွေကိုရော၊ တစ်ဦးချင်းစီကိုရော အားလုံးကို ရောင်းချပေးပါတယ်။ ကျသင့်တဲ့ အတိုးကို ခြောက်လ တစ်ကြိမ်ပေးပါတယ်။ နိုင်ငံတော်အစိုးရအနေနဲ့ အတိုးပေးပြီး ချေးငွေရယူခြင်းဖြစ်ပါတယ်။

နောက်တစ်ခုက (Treasure Bill) အစိုးရရဲ့ ငွေတိုက်လက်မှတ်က ကာလတိုလောလောဆယ် သက်တမ်းသုံးလ ဖြစ်ပါတယ်။ ကာလတိုတွင်းမှာ ငွေပြန်ဖော်နိုင်တဲ့အတွက်ကြောင့် အတိုးနှုန်းကို Treasure bond လောက် မပေးရပါဘူး။ လေးရာခိုင်နှုန်းနဲ့ပေးပါတယ်။ အဓိကအားဖြင့် အတိုးနှုန်းနည်းတဲ့အတွက်ကြောင့် လူပုဂ္ဂိုလ်တစ်ဦးချင်းတို့၊ ကုမ္ပဏီတို့က ရင်းနှီးမြှုပ်နှံတာမရှိပါဘူး။အဓိကငွေရေးကြေးရေး အဖွဲ့အစည်းတွေဖြစ်တဲ့ ဘဏ်တွေနဲ့ ဗဟိုဘဏ်က ဖြည့်ဆည်းပေးခြင်းဖြစ်ပါတယ်။ ဒီလိုနည်းက သက်သာတယ်။ တစ်နှစ်ကို လေးရာခိုင်နှုန်းပဲပေးရတယ်။ တစ်ဖက်က ဘာရှိလဲဆိုတော့ နိုင်ငံတော်ဗဟိုဘဏ်က ခပ်များများယူလိုက်ရင်တော့ ဗဟိုဘဏ်ဟာ နိုင်ငံတော်ရဲ့ တစ်ခုတည်းသော ငွေစက္ကူရိုက်နှိပ်ခွင့်ရှိတဲ့ အဖွဲ့အစည်းတစ်ခုဖြစ်ပါတယ်။ ဗဟိုဘဏ်က ယူတာများရင်၊ ငွေစက္ကူတွေ များများရိုက်နှိပ်ရရင် ငွေကြေးသီအိုရီအရ ငွေတွေ ဈေးကွက်ထဲဖောင်းပွလာမယ်ဆိုတဲ့ ယူဆချက်တွေ ရှိပါတယ်။ အတိအကျကြီး မဟုတ်ပေမယ့် မှန်သင့်သလောက်မှန်ပါတယ်။ ဒါကို လျှော့ချဖို့ကြိုးပမ်းတဲ့အတွက်ကြောင့် ဗဟိုဘဏ်က ငွေတိုက်လက်မှတ်နဲ့ ချေးယူဖြည့်ဆည်းတဲ့နည်းလမ်းယူတဲ့ အတိုင်းအတာကို လျှော့ချပြီးတော့မှ သူလည်းပဲ ပြည်သူလူထုတွေအားလုံး ရင်းနှီးမြှုပ်နှံနိုင်အောင် စတင်ပြီးတော့ ကြိုးပမ်းနေပြီဖြစ်ပါတယ်။

Treasury Bill Auction ငွေတိုက်လက်မှတ် လေလံနဲ့ ၂၀၁၅ ခုနှစ် ဇန်နဝါရီကစပြီး နှစ်ပတ်ကို တစ်ခါလုပ်နေပါတယ်။ ဆက်ပြီး လုပ်နေဦးမှာပါ၊ ရန်ကုန်မြို့မှာရှိတဲ့ မြန်မာနိုင်ငံတော်ဗဟိုဘဏ်မှာ လုပ်နေပါတယ်။ ပထမဦးဆုံးအနေနဲ့ ငွေရေးကြေးရေးအဖွဲ့အစည်းတွေကိုပဲ လေလံကို ဝင်ခွင့်ပြုထားပါသေးတယ်။ ငွေရေးကြေးရေး အဖွဲ့အစည်းတွေဖြစ်တဲ့ ဘဏ်တွေက ကမ်းလှမ်းတဲ့ဈေးနဲ့ ကျွန်တော်တို့က ရောင်းရမယ့်ဈေးနဲ့၊ အရင်တုန်းက အတိုးနှုန်းက လေးရာခိုင်နှုန်းနဲ့ရပေမယ့် ပထမဦးဆုံးခုနှစ်လောက် စပေးရတယ်။ အခု ခုနှစ်ကနေ (၈ ဒသမ ၁)၊ (၈ ဒသမ ၁၅) အထိ တက်လာပါတယ်။ ပြည်သူလူထုဆီကယူရတဲ့ အတိုးဝန်ထုပ်ဝန်ပိုးမြင့်တက်လာပါတယ်။ ဆိုလိုတာကတော့ ဗဟိုဘဏ်ကလျှော့ချပြီးတော့ တစ်ဖက်က ပြည်သူလူထုဆီက ချေးယူဖို့ကြိုးစားတဲ့အချိန်မှာ အစိုးရအတွက် ပေးရတဲ့အတိုး၊ ငွေတိုက်စာချုပ်တို့ ငွေတိုက်လက်မှတ်တို့ပေါ်မှာ ပေးရတဲ့အတိုး ဝန်ထုပ်ဝန်ပိုးမြင့်တက်လာတယ်။ ဒါကိုလည်းအစိုးရအနေနဲ့ အမြဲတမ်းမျက်ခြည်မပြတ်စောင့်ကြည့်ပြီး စီမံခန့်ခွဲရတဲ့အနေအထား ဖြစ်ပါတယ်။

နောက်တစ်ခုက ပြည်ပကြွေးမြီ၊ လွှတ်တော်ကိုယ်စားလှယ်တွေ ဆွေးနွေးကြတာ၊ ဂျာနယ်တွေမှာရေးကြတာတွေလည်း ပါပါတယ်။ ကျွန်တော်တို့နိုင်ငံအနေနဲ့ ပြည်ပကြွေးမြီနဲ့ မကင်းနိုင်ပါဘူး။ ပြည်ပကြွေးမြီနဲ့ ပတ်သက်လို့ရှိရင် ၁၉၈၈ ခုနှစ် မတိုင်ခင်က ယူခဲ့တဲ့ အကြွေးနဲ့ ၁၉၈၈ ခုနှစ်နောက်ပိုင်း ယူခဲ့တဲ့အကြွေးတွေရှိပါတယ်။ နောက် ၂၀၁၁ ခုနှစ် အခုကျွန်တော်တို့ အစိုးရလက်ထက်က ယူခဲ့တဲ့ကြွေးတွေလည်း ရှိပါတယ်။ ပြည်ပကြွေးမြီနဲ့ ပတ်သက်တဲ့ ကိန်းဂဏန်းများ အနေအထားဟာ အချိန်နဲ့အမျှ ပြောင်းလဲမှု ရှိပါတယ်။ ဒီနေ့ လွှတ်တော်ကအတည်ပြုတဲ့ ကြွေးမြီကိန်းဂဏန်း၊ တကယ်ထုတ်ယူရရှိတဲ့ ကြွေးမြီကိန်းဂဏန်း၊ တကယ်ပြန်လည်ပေးဆပ်ဖို့ကျန်တဲ့ ကြွေးမြီကိန်းဂဏန်းတွေဟာ တစ်ခုနဲ့တစ်ခုမတူကြပါဘူး။ ကြွေးမြီအဟောင်းတွေလည်း ရှိပါတယ်။ ကြွေးမြီအသစ်တွေလည်း ရှိပါတယ်။ ပြည်ပကြွေးမြီကို ယူပြီဆိုကတည်းက သူ့သက်တမ်းနဲ့သူ၊ သူ့အတိုးနှုန်းနဲ့သူ ခွဲခြားပြီးယူရတာဖြစ်ပါတယ်။ စနစ်တကျနဲ့ စာချုပ်ချုပ်ဆိုပြီးတော့မှ နှစ်နိုင်ငံအကြား၊ နှစ်ဖက်အဖွဲ့အစည်းကြား စာချုပ်ချုပ်ဆိုပြီးတော့မှ ယူရတာဖြစ်ပါတယ်။

၂၀၁၁ ခုနှစ်နောက်ပိုင်းမှာ ယူခဲ့တဲ့ ကြွေးမြီတွေဆိုရင် ဖွဲ့စည်းပုံအခြေခံဥပဒေနဲ့ ဆက်စပ်တဲ့ဥပဒေတွေအရ ပြည်ထောင်စုလွှတ်တော် အတည်ပြုချက်ယူနိုင်မှ ဖြစ်ပါတယ်။ ပြည်ပကြွေးမြီတစ်ခု ယူတော့မယ်ဆိုရင် ပထမဦးဆုံး ကြွေးမြီယူမယ့် အဖွဲ့အစည်းတွေကနေပြီး ပထမဦးဆုံးယူချင်တဲ့လုပ်ငန်း၊ ယူချင်တဲ့ပမာဏတွေကို စဉ်းစားရမယ်။ စဉ်းစားပြီးရင်ပေးမယ့်သူနဲ့ ယူမယ့်သူ ဆွေးနွေးဖို့လိုပါတယ်။ ဆွေးနွေးပြီးမှ ကြွေးမြီရယူလိုပါတယ်ဆိုရင် ပြည်တွင်းလုပ်ငန်းစဉ်တွေအရ အမျိုးသားစီမံကိန်းနှင့် စီးပွားရေးဖွံ့ဖြိုးတိုးတက်မှုဝန်ကြီးဌာနကို ကြွေးမြီရယူမယ့်ဝန်ကြီးဌာနက ပထမဦးဆုံးတင်ပြရတာ ဖြစ်ပါတယ်။

အမျိုးသားစီမံကိန်းနှင့် စီးပွားရေးဖွံ့ဖြိုးတိုးတက်မှုဝန်ကြီးဌာနက စိစစ်ပြီးရင် သမ္မတရုံးဝန်ကြီးဦးစီးတဲ့ နိုင်ငံခြားအကူအညီအထောက်အပံ့ စီမံခန့်ခွဲရေးလုပ်ငန်းကော်မတီကို တင်ပြပါတယ်။ ဒီကော်မတီကစိစစ်ပြီး အတည်ပြုတယ်ဆိုရင် သမ္မတဦးဆောင်တဲ့ နိုင်ငံခြားအကူအညီအထောက်အပံ့ စီမံခန့်ခွဲရေး ဗဟိုကော်မတီကို တင်ပြပါတယ်။ ဒီလိုကော်မတီနှစ်ရပ်လုံးက အတည်ပြုတဲ့အခါမှာ အမျိုးသားစီမံကိန်းနှင့် စီးပွားရေးဖွံ့ဖြိုးတိုးတက်မှုဝန်ကြီးဌာနက ဘဏ္ဍာရေးဝန်ကြီးဌာနဆီကို ချေးငွေယူဖို့ကိစ္စအတွက်ကို ပြည်ထောင်စုလွှတ်တော်နဲ့ ဆက်လက်ပြီး ဆောင်ရွက်ပေးဖို့ အကြောင်းကြားပါတယ်။ ဘဏ္ဍာရေးဝန်ကြီးဌာနက နိုင်ငံတော်သမ္မတရုံးနဲ့ အစိုးရအဖွဲ့ရုံးတွေမှတစ်ဆင့် ပြည်ထောင်စုလွှတ်တော်ကို နိုင်ငံတော်သမ္မတထံက သဝဏ်လွှာပေးပို့ဖို့ လုပ်ရပါတယ်။

ဒီသဝဏ်လွှာ လွှတ်တော်သို့ရောက်ရှိတဲ့အချိန်မှာ လွှတ်တော်အနေနဲ့လည်း ချေးငွေတစ်ခုကိုရယူဖို့အတွက် ချေးငွေရယူမယ့် သက်ဆိုင်ရာဝန်ကြီးဌာန၊ ဘဏ္ဍာရေး ဝန်ကြီးဌာနနဲ့ စီးပွားရေးဖွံ့ဖြိုးတိုးတက်မှုဝန်ကြီးဌာနတွေက လွှတ်တော်မှာ ရှင်းလင်းတင်ပြရပါတယ်။ ဒီရှင်းလင်းတင်ပြချက်တွေအပေါ်မှာ လွှတ်တော်ကိုယ်စားလှယ် အသီးသီးက ပြန်လည်မေးမြန်းတာ၊ ဆွေးနွေးတာ၊ ဝေဖန်တာတွေလုပ်ပါတယ်။ အဲ့ဒါတွေလုပ်ပြီး နောက်ဆုံးမှာ ပြည်ထောင်စုလွှတ်တော်က အတည်ပြုဆုံးဖြတ်တဲ့ အတည်ပြုချက် ရရှိပြီဆိုရင် ဘဏ္ဍာရေးဝန်ကြီးဌာနအနေနဲ့ ယူမယ့်သူနဲ့ ဒီဘက်က လက်ခံမယ့်သူကြားထဲက ချေးငွေညှိနှိုင်းရေးလုပ်ငန်းတွေ ဆက်လုပ်ရပါတယ်။ ဒီအဆင့်က စာချုပ်အဆင့်ရောက်ပြီ၊ ဘယ်လိုစာချုပ်ချုပ်မယ်။ စာချုပ်မူကြမ်းကို သက်ဆိုင်ရာဌာနတွေနဲ့ ဝိုင်းပြီးတော့ ဆွေးနွေးရမယ်။ နစ်နာမယ့်အချက်တွေဆိုရင် တစ်ဖက်နိုင်ငံနဲ့ တစ်ဖက်အဖွဲ့အစည်းတွေကို ပြန်ပြီးပြောရပါတယ်။ သူ့ဘက်ကလည်း ပြန်လျှော့ပေးတာ၊ တောင်းဆိုတာတွေရှိပါတယ်။ ကိုယ့်ဘက်က လိုက်လျောနိုင်တဲ့ achance ရှိရင် လိုက်လျောပေးတာရှိပါတယ်။ အထူးသဖြင့် မိမိနိုင်ငံ နစ်နာမှုမရှိရလေအောင် ပြည့်စုံအောင်စဉ်းစားပြီးတော့မှ ဆောင်ရွက်ရတာဖြစ်ပါတယ်။ ဒီလိုအပြန်အလှန်ညှိနှိုင်းဖို့ အချိန်အတိုင်းအတာတစ်ခု ယူရပါတယ်။ နောက်ဆုံးမှာ နှစ်ဖက်စလုံး သဘောတူညီပြီဆိုရင် စာချုပ်ချုပ်ဆို လက်မှတ်ထိုးပြီး ချေးရမယ်။ ဒီလိုချေးတဲ့အခါမှာ အတိုးနှုန်းဘယ်လောက်နဲ့ ချေးမလဲ။ ချေးငွေရဲ့ သက်တမ်းကာလ ဘယ်လောက်ရှိလဲ။ ဒီသက်တမ်းကာလအတွင်းမှာ အရင်းပြန်မဆပ်ရသေးတဲ့ ဆိုင်းငံ့ကာလလို့ခေါ်တဲ့ base period ဘယ်လောက်ရှိမလဲ။ ချေးငွေတစ်ခုလုံးကို အတိုးရော အရင်းရော ပြန်ဆပ်ဖို့ကာလ ဘယ်လောက်ရှိမလဲ။ တချို့ချေးငွေတွေက အနှစ်(၂၀)၊ (၃၀)၊ (၄၀) စသဖြင့်ရှိတယ်။ အတိုးနှုန်းသက်သက်သာသာနဲ့ ကာလရှည်ရရှိနိုင်တဲ့ချေးငွေကို ရွေးချယ်ပြီးတော့ ယူရတာဖြစ်ပါတယ်။ ဒါကတော့ နိုင်ငံတော်ဖွံ့ဖြိုးရေးအတွက် ဆောင်ရွက်တဲ့ချေးငွေဖြစ်ပါတယ်။

အကယ်၍ နိုင်ငံတော်က လိုအပ်ချက်အရ Commerical loan ဖွံ့ဖြိုးတိုးတက်မှုအတွက် အဓိကမဟုတ်တဲ့ ချေးငွေမျိုးဆိုရင်လည်းပဲ ပြန်ရရှိတဲ့အနေအထား၊ ပြန်ဆပ်နိုင်တဲ့အနေအထားရှိရင် အကောင်အထည်ဖော်ဆောင်ရွက်တဲ့အခါမှာ ပြည်သူလူထုအတွက် ရရှိမှုအကျိုးကျေးဇူး စသဖြင့်ကြည့်ပြီးတော့မှ ချင့်ချိန်ပြီး လုပ်ငန်းစဉ်အဆင့်ဆင့်ကို ဖြတ်သန်းပြီးတော့မှ ရယူတာမျိုးလည်း ရှိပါတယ်။ ဒီလိုအခါမျိုးကျတော့ ဖွံ့ဖြိုးရေးချေးငွေတွေမှာ အတိုးနှုန်းသက်သာချင်မှ သက်သာမယ်။ သို့ရာတွင် ပြည်သူလူထုအတွက် အကျိုးရှိမယ်။ ပြည်တွင်းနဲ့ အခြားသောဇာစ်မြစ်တွေ၊ နေရာဒေသတွေက ယူမယ်ဆိုရင်တော့ အတိုးနှုန်းတွေ ကြီးနိုင်မယ်။ ပြီးတော့ ဒီလိုချေးငွေမျိုးကလည်း ကျန်တဲ့အချိန်တွေဆို မရနိုင်ဘူး စသဖြင့် ဒီလိုအခြေအနေမျိုးတွေ ရှိတယ်ဆိုရင် ဒါကိုယူသင့်တယ်ဆိုရင် လွှတ်တော်အထိတင်ပြပြီး အတည်ပြုဆွေးနွေးဖို့ ရှိပါတယ်။

ကြွေးမြီချေးယူမှုခံနိုင်ရည် ဆန်းစစ်ရရင် ဒီနိုင်ငံရဲ့အနေအထားနဲ့ မိမိနိုင်ငံရဲ့ GDP ရရှိမှု အနေအထား၊ နှစ်အလိုက်ပြန်ဆပ်ရမယ့် အနေအထား၊ ဒီအပေါ်မှာ အန္တရာယ်ရှိနေပြီလား၊ သိပ်များလည်းပဲ ရှိသင့်ရှိထိုက်တဲ့ အတိုင်းအတာထက် နည်းလည်းနည်းနေလားဆိုတာ technically တွက်ချက်ပြီး မိမိနိုင်ငံက ဝင်ငွေနည်းတဲ့ နိုင်ငံလား၊ ဝင်ငွေများတဲ့ နိုင်ငံလား Debt to GDP ratio ဝင်ငွေနည်းတဲ့နိုင်ငံဆိုရင် ကြွေးမြီတွေကို GDP နဲ့ နှိုင်းစာလျှင် ဘယ်လောက်ပဲ ယူသင့်တယ်ဆိုတာ ရာခိုင်နှုန်းအားဖြင့်ရှိပြီးသားပါ။ DAG မှာလည်း ကြွေးမြီနဲ့ GDP အချိုးအစား၊ ကျွန်တော်တို့ နိုင်ငံက ဘယ်လောက်အထိ

ဦးမောင်မောင်ဝင်း (အမြဲတမ်းအတွင်းဝန်၊ ဘဏ္ဍာရေးဝန်ကြီးဌာန)

ယူသင့်တယ်ဆိုတာ ရှိပါတယ်။

လက်ရှိကြွေးမြီ အခြေအနေသည် ခံနိုင်ရည်ရှိနေသေးတာ တွေ့ရှိရပါတယ်။ ဘယ်အချိန်ကျရင် ကြွေးမြီခံနိုင်ရည်ရှိမှုကို ထိခိုက်လာပြီ ခံနိုင်ရည်မရှိတော့ပါဘူးဆိုတာ သတိပေးရတာတွေလုပ်ရမှာပါ။ ဥပမာ-ဒီနေ့ ပြည်ပကြွေးမြီသည် မြန်မာငွေနဲ့ ၁၀ ဒသမ ၂ ထရီလီယံရှိတယ်ဆိုပေမယ့် နောက်တစ်လ နှစ်လအတွင်းမှာ ကိုးထရီလီယံ လည်းဖြစ်ရင်ဖြစ်သွားနိုင်တယ်။ ဒီကနေ့ လွှတ်တော်က အတည်ပြုတဲ့ဂဏန်း၊ တကယ်ထုတ်တဲ့ဂဏန်း၊ အဲဒီအချိန်တွင်းမှာ တကယ်ဆပ်နေတာတွေက ဆပ်နေပြီ အဲဒါတွေ အကုန်လုံးကို ချေလိုက်တော့မှ လက်ရှိတကယ်ရှိတဲ့ ဂဏန်းထွက်လာမှာပါ။ ဒီနေ့ဂဏန်းနဲ့ မနက်ဖြန်ဂဏန်းမတူပါဘူး။ နိုင်ငံတကာ ကြွေးမြီတွေကလည်း ရက်နဲ့အမျှ ပြောင်းလဲနေမှာပါ။ ဘယ်လိုပြောင်းလဲတယ်ဆိုတာ ငွေတိုက်ဦးစီးဌာနက အသိဆုံးပါပဲ။ ဘဏ္ဍာရေး ဝန်ကြီးဌာနကလည်း အခါအားလျော်စွာ လွှတ်တော်မှာ ပြည်တွင်း/ပြည်ပ ကြွေးမြီအခြေအနေတွေကို ဘယ်လောက်ရှိတယ်ဆိုတာ တင်သွင်းရှင်းလင်းတာရှိပါတယ်။ အရင်တုန်းက ကြွေးမြီကို မှတ်တမ်းတင်ထားတဲ့ အဆင့်ပဲရှိပါတယ်။ ယူသင့်လား၊ မယူသင့်လား၊ ဒါတွေကို ဘယ်လိုပြန်ဆပ်မလဲဆိုတဲ့ ခန့်မှန်းတွက်ချက်တဲ့ အပိုင်းပါပါတယ်။ ရှေ့အလားအလာဘယ်လိုရှိမလဲဆိုတာ ပြည်သူ့ဘဏ္ဍာရေးစီမံခန့်ခွဲမှုမှာပါတဲ့ ကြွေးမြီစီမံခန့်ခွဲမှု Debt Management ကနေ နိုင်ငံတကာအဆင့်မီဆောင်ရွက်နေပါတယ်။

ဒါကို ADB အာရှဖွံ့ဖြိုးရေးဘဏ်ရဲ့ နည်းပညာအကူအညီနဲ့ ဆောင်ရွက်နေပါတယ်။ ပြည်သူ့ကြွေးမြီ စီမံခန့်ခွဲမှု Public Debt Management Law အသစ်ရေးဆွဲပြီး လွှတ်တော်ပို့ထားပြီးဖြစ်ပါတယ်။ ဒီဥပဒေထွက်လာရင်နိုင်ငံတော်အစိုးရအနေနဲ့ ပြည်တွင်း/ပြည်ပ ကြွေးမြီများနဲ့ပတ်သက်ပြီး စီမံခန့်ခွဲရမယ့်အချက်တွေကို အတိအကျ ပြဋ္ဌာန်းပြီး လိုက်နာဆောင်ရွက်ရမှာ ဖြစ်ပါတယ်။ နောက်ပြည်သူ့ကြွေးမြီစီမံခန့်ခွဲမှုဌာန Debt Management နဲ့Cash Managementဌာန ကြွေးမြီမှတ်တမ်းတင်တာ၊ ကြွေးမြီ အစီရင်ခံတာ၊ ဆန်းစစ်တာ၊ ကြွေးမြီကို ခံနိုင်ရည်ရှိ/မရှိ ဆန်းစစ်ပြီး စီမံဆောင်ရွက်သွားမှာပါ။

စာမျက်နှာ ၈ ကော်လံ ၁ သို့❖

လေးစားချစ်ခင်အပ်သော စာရေးဆရာ

ဦးဟန်ညွန့် (ဥပဒေ)

လေးစားချစ်ခင်ဖို့

လူတစ်ယောက်ကို "လေးစားဖို့" အတော်ခက်သည်။ လူတစ်ယောက်ကို "ချစ်ခင်ဖို့"ဆိုလျှင် ပို၍ခက်သည်။ လေးစားဖို့ရော ချစ်ခင်ဖို့ပါဆိုလျှင်ဖြင့် ပို၍ပို၍ခက်လိမ့်မည်။ အဘယ်ကြောင့်နည်း။ ဟန်မဆောင်သော၊ ရင်ထဲကထွက်ပေါ်လာသော အရင်းခံမေတ္တာစေတနာကြောင့် ဖြစ်ပေသည်။ လုပ်ယူ၍မရသော "သဘာဝ" ကြောင့်လည်း ဖြစ်ပေသည်။

စာရေးဆရာတွေမှာတော့

စာရေးဆရာတွေမှာတော့ ခက်ခဲသောလေးစားမှု၊ ချစ်ခင်မှုကို လွယ်လွယ်ကူကူရကြသည်။ "စာရေးဆရာ"ဟူသော အမည်ဂုဏ်ပုဒ်ကိုကြားရုံဖြင့် လေးစားပြီးသား၊ ချစ်ခင်ပြီးသား။ သူများနှင့်မတူ၊ တစ်မူ ထူးခြားလှသည်။ "စာရေးဆရာ" ဟူသည် ရိုးသားသည်၊ နိုးကြားသည်။ "စာရေးသူတစ်ဦးမျှသာပါပဲ။ လောကကို အလှဆင်သူ၊ ဘဝကို အနီးကပ်မြင်သူ၊ ပြည်သူကို ကြည်ဖြူသူ၊ မာနကင်းသူ၊ ရိုးသားဖြောင့်မတ်သူ၊ လေးစားချစ်ခင် စရာပေါင်းစုံနှင့်ပြည့်စုံသူ။ ဤသူသည်ကား စာရေးဆရာပါတည်း။ သည့်ထက်ပို၍ ချဲ့ကားရေးနိုင်သော်ငြား "သဘာဝကျသော စာရေးဆရာ"ဟုဆိုလျှင် ပြည့်စုံပြီထင်ပါသည်။ ဖြည့်စွက်ဖို့လိုဦးမည်လား။

စာဆိုတော်နေ့နီးပြန်ပြီ

စာဆိုတော်နေ့နီးပြန်ပြီ။ မြန်မာစာဆိုတော်နေ့သည် သမိုင်းရှိသည်။ ဂျပန်ခေတ်ကစသည်။ ကွမ်းခြံကုန်းမြို့ ပညာတံခွန်အသင်းသည် အဘိဓာန်နှင့်ပညာစွယ်စုံကျမ်းများ ပြုစုခဲ့သည်။ ထိုစဉ်က "ဦးပုညနေ့" ကျင်းပရေး အစီအစဉ်တစ်ရပ် ချမှတ်ခဲ့သည်။ ပညာတံခွန်အသင်းကြီးက စာဆိုတော်အများနှင့် သက်ဆိုင်သောနေ့တစ်နေ့အဖြစ် ကျယ်ကျယ်ပြန့်ပြန့်သတ်မှတ်ကျင်းပရန် စီမံခဲ့ကြသည်။ ၁၉၄၄ ခုနှစ် မေလ ၈ ရက်တွင် "ဦးပုညနေ့" အစား "ဗမာ့စာဆိုတော်နေ့"အဖြစ်ကျင်းပရန် နှစ်စဉ် မြန်မာနှစ် နတ်တော်လဆန်း ၁ ရက်နေ့တွင် ကျင်းပရန်ဆုံးဖြတ်ခဲ့သည်။

ပထမအကြိမ်စာဆိုတော်နေ့ အခမ်းအနား

ပထမအကြိမ်စာဆိုတော်နေ့အခမ်းအနားကို ၁၉၄၄ ခုနှစ် နိုဝင်ဘာ ၁၅ ရက် (၁၃၀၆ ခုနှစ်)တွင် စတင်ကျင်းပသည်။ ရန်ကုန်မြို့တွင် မြန်မာနိုင်ငံစာရေးဆရာအသင်းက ဝိဇယပြဇာတ်ကပြခဲ့သည်။ အနယ်နယ်အရပ်ရပ်တွင် စာပေဟောပြောပွဲများ၊ စကားရည်လုပွဲများ၊ စာပေသရုပ်ဖော်ပွဲများ၊ စာပေပြိုင်ပွဲများ၊ စာပေဆွေးနွေးပွဲများကျင်းပခဲ့သည်။ စာဆိုတော်နေ့အထိမ်းအမှတ်ဖြစ်ပါသည်။ ထိုအချိန်မှစ၍ နတ်တော်လဆန်း ၁ ရက်နေ့ရောက်တိုင်း စာဆိုတော်နေ့အခမ်းအနား ကျင်းပခဲ့ကြသည်။

စာဆိုတော်နေ့ဂုဏ်ရည်

စာဆိုတော်နေ့တွင်သက်ကြီးဝါကြီး စာရေးဆရာကြီးများအား ပူဇော်ကန်တော့ခြင်း၊ စာပေဟောပြောပွဲများ ကျင်းပခြင်း၊ ပြဇာတ်ကခြင်း၊ စာပေဝါသနာရှင်များ စုစည်းခြင်း၊ စာရေးဆရာ၊ သတင်းစာဆရာ၊ ကဗျာဆရာ စသည်ဖြင့် ဘာသာရပ်အလိုက်လှုပ်ရှားခြင်း၊ ကျောင်းသားလူငယ်များအား စာပေအမွေပေးခြင်း၊ စာပေဆုများ အသီးသီးချီးမြှင့်ခြင်း၊ စာပေပြိုင်ပွဲ၊ စကားရည်လုပွဲ၊ ပဒေသာကပွဲစသည်များ ကျင်းပခြင်း၊ စာအုပ်ပြပွဲများ တင်ဆက်ခြင်းတို့သည် စာဆိုတော်နေ့၏ ဂုဏ်ရည် ဂုဏ်ဒြပ်များ ဖြစ်ပါပေသည်။

စာရေးဆရာ၏ ဂုဏ်ဒြပ်

"စာရေးဆရာ"သည် ရိုးသားသည်။ ငွေကြေးဥစ္စာနေကြွယ်ဝသူမဟုတ်။ စာပေဗဟုသုတကားကြွယ်ဝသည်။ ပြည်သူ့ဘဝ၊ အခြေခံလူတန်းစားဘဝကိုလည်း စာနာသူ၊ သစ္စာရှိသူဖြစ်သည်။ ကျော်စောမှု ဂုဏ်ပကာသနကို လိုလားသူလည်းမဟုတ်။ ရိုးစင်းသူ၊ တည်ငြိမ်သူ၊ ရင့်ကျက်သူဖြစ်ပေသည်။ စာရေးဆရာ၏ ဂုဏ်ဒြပ်ကိုအခြားအခြားသော ဂုဏ်ထူးဝိသေသများနှင့် နှိုင်းယှဉ်၍ရမည် မဟုတ်ချေ။

တက္ကသိုလ်ဘုန်းနိုင်၏ သဘောထား

စာရေးဆရာကြီးတက္ကသိုလ်ဘုန်းနိုင် (၁၉၉၇)၏ သဘောထားတစ်ရပ်တွင်-

ကျွန်တော်တို့ စာရေးဆရာများသည် ကျော်စောခြင်းကို လိုလားလှသည်မဟုတ်ပါ။ "ကျော်စောခြင်း"အစား "အသိအမှတ်ပြုခြင်း" ကိုသာ အထူးလေးစားကာရယူလိုပါသည်။ သုခုမအနုပညာရှင်များကဲ့သို့ လူအများ အနှံ့အပြားသိရှိသော ကျော်စောခြင်းထက်အနည်းစုဖြစ်သောစာဖတ်သူ၊ မြတ်နိုးသူတို့က "စာရေးဆရာ"ဟု အမည်ခံယူထိုက်သည်ဟူသော "အသိအမှတ်ပြုခြင်း"ကိုသာ လိုလားကြပါသည်ဟု မိန့်ဆိုဖူးပါသည်။

တိုးတက်သောစာရေးဆရာ

စာရေးဆရာတစ်ဦးနှင့်တစ်ဦး အတွေးအမြင်မတူညီကြပါ။ အမြင်အမျိုးမျိုးဖြင့် စာရေးနေကြသည်သာ။ မည်သို့ပင်ကွဲပြားခြားနားသော်ငြား လူထုအကျိုးရှိမည့်စာပေကိုသာ ရေးသားကြစမြဲဖြစ်သည်။

စာရေးဆရာ၊ သတင်းစာဆရာကြီး လူထုဦးလှက တိုးတက်သောစာရေးဆရာများ အနေဖြင့်-

(၁) ငါဘာမြင်သလဲ။

(၂) အမှန်အတိုင်း ငါမြင်သလား။

(၃) ဤအကြောင်းတရားကို ရေးလျှင် ပြည်သူလူထုအတွက် အကျိုးရှိသလားဆိုသည့် အမေးသုံးရပ်ကို အထူးသတိချပ်ကြရမည်ဟု ကျွန်တော်ယူဆသည်။ ဤအချက် သုံးချက်ကို လက်ကိုင်ထားပြီး သတိရှိရှိနှင့် မိမိရေးသားမည့်အကြောင်းအရာကို သုံးသပ်ဝေဖန်မည်ဆိုလျှင် စာရေးဆရာတစ်ဦး၊ စာပေပညာရှင်တစ်ယောက်သည် ဖောက်ဖောက်ပြန်ပြန်၊ မှားမှားယွင်းယွင်း စာပေများကို ရေးသားမိတော့မည်မဟုတ်ဟု ပြောကြားခဲ့သည်။

စာရေးဆရာ၊ သတင်းစာဆရာ

"စာရေးဆရာ"ဟူသောဝေါဟာရသည် စာရေးဆရာတစ်ဦးတည်းနှင့် သက်ဆိုင်သလော။ သတင်းစာဆရာ၊ ကဗျာဆရာတို့လည်း အကျုံးမဝင်ဘူးလားဟု မေးစရာရှိမည်။ နိုင်ငံရေးသမားသည်လည်း စာရေးဆရာ မဖြစ်နိုင်ဘူးလားဟု လူငယ်တချို့ကမေးကြသည်။ ဤမေးခွန်းကို ဆရာကြီးဦးဝင်းတင်က "သတင်းစာဆရာကြီး သိန်းဖေမြင့်" ခေါင်းစဉ်ဖြင့် "စနေစာပေဝိုင်းစာတမ်း၊ ၁၉၇၈"တွင် အောက်ပါအတိုင်း ဖတ်ကြားရှင်းလင်းခဲ့သည်-

"သိန်းဖေမြင့်သည် ထူးချွန်သောစာရေးဆရာလည်းဖြစ်၊ ထက်မြက်သော သတင်းစာဆရာလည်းဖြစ်၊ ထင်ရှားသောနိုင်ငံရေးသမားလည်းဖြစ်သည်။ သူ့ဘဝသည် သုံးဘဝတစ်ဘဝဖြစ်သည်။ သိန်းဖေမြင့်သုံးယောက်ပေါင်းပြီး သိန်းဖေမြင့်တစ်ယောက်ဖြစ်လာသည်။ စာရေးဆရာသိန်းဖေမြင့်၊ သတင်းစာဆရာသိန်းဖေမြင့်၊ နိုင်ငံရေးသမား သိန်းဖေမြင့်။ သိန်းဖေမြင့်သည် စာရေးဆရာသက်သက် မဟုတ်။ သတင်းစာဆရာသက်သက် မဟုတ်။ နိုင်ငံရေးသမားသက်သက်မဟုတ်။ သတင်းစာဆရာသိန်းဖေမြင့်၊ နိုင်ငံရေးသမားသိန်းဖေမြင့် တို့မရှိဘဲ စာရေးဆရာသိန်းဖေမြင့်ဟူ၍မဖြစ်တည်နိုင်။ အခြားနှစ်ဘဝသည်လည်း အလားတူပင်။ အခြားသိန်းဖေမြင့် နှစ်မြင့်မရှိဘဲ သိန်းဖေမြင့်တစ်မြင့်အဖြစ် မရပ်တည်နိုင်။ မျဉ်းသုံးမျဉ်းမရှိဘဲ တြိဂံတစ်ခုပေါ်မလာနိုင်သကဲ့သို့ ဖြစ်သည်"...တဲ့။

စာပေသြဇာ

စာရေးဆရာဖြစ်စေသော ပတ်ဝန်းကျင်သည် အဘယ်နည်း။ စာပေသြဇာသည် နက်ရှိုင်းလွှမ်းလှသည်။ ကူးစက်ခြင်းမြန်သည်။ ရင်ဝယ် ငြိတွယ်စေသည်။ စာများများဖတ်သူသည် စာရေးချင်လာတတ်သည်။ စာအုပ်များကြောင့်၊ စာပေသြဇာကြောင့် စာရေးဆရာဖြစ်လာသူတွေ တပုံတပင်ပါပဲ။

ဆရာကြီး ဦးအောင်သင်းရေးသော "စာဖတ်သူခံစားရသောစာပေသြဇာ"

စာရေးဆရာကြီး ဦးအောင်သင်းရေးသော"စာဖတ်သူခံစားရသော စာပေသြဇာ စာတမ်း"တွင်-

"မိမိပထမဆုံးစာဖတ်ဝါသနာပါလာခဲ့သည်မှာ ဒဂုန်မဂ္ဂဇင်း၏ကျေးဇူးကြောင့်ဖြစ်သည်။ ဒဂုန်မဂ္ဂဇင်းတွင်ပါသော ရုပ်ရှင်ကြော်ငြာလေးများသည် ဒွေးချိုးသံပေါက်များဖြင့် ရေးသားလေ့ရှိသဖြင့် ယနေ့တိုင်စွဲနေမိသည်။"

ဒဂုန်ခင်ခင်လေး၏ "မော်ဆရာမှတ်တမ်း"၊ ရွှေပြည်စိုး၏ "မိုးနက်" အစရှိသော လျှို့ဝှက်သည်းဖိုဝတ္ထုများကိုလည်း စာဖတ်နုစဉ်က လက်မလွှတ်နိုင်။ အချစ်ဝတ္ထုများသည်လည်း ချစ်ရခြင်း၊ လွမ်းရခြင်းတို့ကို အရသာခံစားရကြောင်း၊ ပီမိုးနင်း၏ တက်ကျမ်းများကိုဖတ်ရသည့်အခါ ကိုယ့်ထူးကိုယ်ချွန်လိုစိတ်များ တိုးပွားလာကြောင်း၊ သိန်းဖေမြင့်၏ "တက်ခေတ်နတ်ဆိုး"ကဲ့သို့ လူမှုရေးနှင့်ဆေးပညာပေး ဝတ္ထုမျိုးသည်လည်း ဆွဲဆောင်အား ကောင်းသလောက် အကျိုးပြုကြောင်း၊ မင်းဆွေရေးသော "လင်" ဝတ္ထုပါဇာတ်ဆောင်၏ ဘုကျသော စရိုက်ကို ငယ်စဉ်က တုပခဲ့မိကြောင်း။ ဗန်းမော်တင်အောင်၏ ဝတ္ထုများဖတ်ပြီးသောအခါ အရင်းရှင်စနစ်ကို မုန်းတီးဆန့်ကျင်လာခဲ့ကြောင်း၊ ဗန်းမော်တင်အောင်၏ ဝတ္ထုထဲမှ ဇာတ်လိုက်မှာ လက်ဖက်ရည်ခါးခါးကြိုက်ကြောင်း၊ မိမိကလည်း(သူ့လို) လက်ဖက်ရည်ခါးခါးကို ဇွတ်မှိတ်သောက်ပြီး ဗိုက်နာရောဂါ ရဖူးကြောင်း၊ ဇော်ဂျီ၊ မင်းသုဝဏ်တို့ကဲ့သို့ ဆရာကြီးများ၏ ဆောင်းပါးများကို ဖတ်ပြီးရသစာပေ၏ သဘော၊ ယဉ်ကျေးမှု၏ သဘောတို့ကို နားလည်လာကြောင်း၊ ထို့ကြောင့်ဆရာကြီး အောင်သင်းက စာပေ၏သြဇာထက်မြက်ပုံကို"စာရေးဆရာများ ဤလောကတွင် မရှိခဲ့လျှင်ဘဝ၏တစ်ခြမ်းကို ဆုံးရှုံးရခြင်းနှင့်တူပါလိမ့်မည်။ ထိုဆုံးရှုံးမည်ဖြစ်သော ဘဝတစ်ခြမ်းသည် ကျန်ရစ်သော ဘဝတစ်ခြမ်းထက်ပိုလှနေသည်ဟုလည်း ယူဆမိပါသည်" ဟု ဖတ်ကြားမှတ်ချက်ပြုခဲ့ပေသည်။

စာအုပ်ကျေးဇူး

လေးစားချစ်ခင်အပ်သော စာရေးဆရာများသည်စာအုပ်အမျိုးမျိုးကို ပြုစုရေးသားကြပါ၏။ စာအုပ်များ၏ ကျေးဇူးကားကြီးမားလှပါ၏။ ထိုသဘောကို စာရေးဆရာကြီးမန်းတင်က-

ငြီးငွေ့နေလျှင် ပျော်ရွှင်စေ၏။
ဗဟုသုတ ပေးဝေ၍။
စိတ်အားငယ်က တက်ကြွစေ၏။
မာန်လွန်ကဲလျှင် သတိယှဉ်၏။
တရားဓမ္မ လမ်းမှန်ပြ၏။
လောကုတ်၊ လောကီ
အဆီအနှစ်၊ အသစ်၊ အဟောင်း
စုပေါင်းပညာ၊ ဝေဖြာရောင်လင်း
အမှောင်ခွင်း၏"ဟူ၍စပ်ဆိုခဲ့ပါ၏။

လေးစားချစ်ခင်အပ်သော စာရေးဆရာကြီးများ၏ ဂုဏ်ကျေးဇူးကားကြီးမားလှပါပေ၏။

တင်ပြချက်

(၁) စာရေးဆရာကြီးများအား လေးစားပါ၏၊ ချစ်ခင်ပါ၏။

(၂) စာရေးဆရာကြီးများကလည်း လေးစားချစ်ခင်သူ အပေါင်းအား မေတ္တာရေတိုက်ကျွေးပါ၏။ ပက်ဖျန်းပါ၏။

(၃) ထိုမေတ္တာရေသည် အေးစေမြစေမေတ္တာရေ ဖြစ်ပါစေကြောင်း။

> "စာရေးဆရာ"သည် ရိုးသားသည်။ ငွေကြေးဥစ္စာဓနကြွယ်ဝသူမဟုတ်။ စာပေဗဟုသုတကားကြွယ်ဝသည်။ ပြည်သူ့ဘဝ၊ အခြေခံလူတန်းစားဘဝကိုလည်း စာနာသူ၊ သစ္စာရှိသူဖြစ်သည်။ ကျော်စောမှုဂုဏ်ပကာသနကို လိုလားသူလည်းမဟုတ်။ ရိုးစင်းသူ၊ တည်ငြိမ်သူ၊ ရင့်ကျက်သူဖြစ်ပေသည်။ စာရေးဆရာ၏ ဂုဏ်ဒြပ်ကို အခြားအခြားသော ဂုဏ်ထူးဝိသေသများနှင့် နှိုင်းယှဉ်၍ရမည်မဟုတ်ချေ။

အခြေခံလူတန်းစားများအတွက် အငှားအိမ်ရာများတည်ဆောက်၊ ၂၀၁၆ ခုနှစ် ဇန်နဝါရီလတွင် ဈေးနှုန်းချိုသာစွာဖြင့် စတင်ငှားရမ်းမည်

မန္တလေး နိုဝင်ဘာ ၂၇

မန္တလေးမြို့ အောင်မြေသာစံမြို့နယ် မြို့ပတ်ကမ်းနားလမ်း မင်းတဲအီကင်းရပ်ကွက် အကွက်(၁၀၅)၊ အကွက်(၄၄၄/၂)နှင့် ညောင်ကွဲရပ်ကွက် အကွက်(၄၄၄/၁)တို့တွင် မြန်မာနိုင်ငံတွင် ပထမဆုံးအခြေခံလူတန်းစားများအတွက် အငှားအိမ်ရာများကို ဧပြီ ၂၀ ရက်မှ စတင်တည်ဆောက်ခဲ့ရာ ဒီဇင်ဘာလအတွင်း ပထမအဆင့် အိမ်ရာများ ပြီးစီးရေး နေ့ဆိုင်းညဆိုင်းများဖြင့် တည်ဆောက်လျက်ရှိသည်။

အငှားအိမ်ရာများတွင် ၁၂ ခန်းတွဲ ခြောက်ထပ်အဆောက်အအုံ ၂၂ လုံး၊ အခန်းပေါင်း ၁၅၈၄ ခန်းရှိပြီး အလျား ပေ ၂၀၊ အနံ ၁၂ ပေ ကျယ်ကာ အခန်းတိုင်း ရေချိုးခန်း၊ အိမ်သာ၊ အမှိုက်စွန့်ပစ်စနစ်များ ထည့်သွင်းတည်ဆောက်ထားပြီး အဆိုပါအိမ်ရာများကို မန္တလေးတိုင်းဒေသကြီးအစိုးရအဖွဲ့၏ လမ်းညွှန်ချက်နှင့်အညီ မန္တလေးမြို့တော် စည်ပင်သာယာရေးကော်မတီနှင့် ပုဂ္ဂလိကဆောက်လုပ်ရေးကုမ္ပဏီများ ပူးပေါင်းဆောင်ရွက်ခြင်းဖြစ်ကြောင်း သိရသည်။

အငှားအိမ်ရာများအား ဧရာဝတီမြစ်ကမ်းဘေးတွင် သဲလုပ်ငန်း၊ ထင်းလုပ်ငန်း၊ သင်္ဘော၊ ကုန်တင်ကုန်ချလုပ်သားများ အများစုနေထိုင်ကြပြီး ရပ်ကွက်အုပ်ချုပ်ရေးမှူးရုံးများတွင် ယာယီဧည့်စာရင်းဖြင့် နေထိုင်သူများ၊ ရပ်ကွက် အမည်စာရင်းဝင်သူများအား ဦးစားပေးနေရာချထားပေးမည် ဖြစ်သည်။

အငှားအိမ်ရာ ငှားရန်းခများမှာ မြေညီထပ်တွင် ငွေကျပ် ၃၅၀၀၀၊ ပထမထပ်နှင့် ဒုတိယထပ်အတွက် ငွေကျပ် ၃၀၀၀၀၊ တတိယထပ်နှင့် စတုတ္ထထပ်တွင် ငွေကျပ် ၂၅၀၀၀၊ ပဉ္စမထပ်တွင် ငွေကျပ် ၁၅၀၀၀ သတ်မှတ်ထားပြီး အာမခံငွေ ကြိုတင်ပေးသွင်းရမည်ဖြစ်သည်။ အငြိမ်းစား ဝန်ထမ်းများ၊ တိုင်းပြည်အတွက် အသက်စွန့်ပေးလှူခဲ့သော စစ်မှုထမ်းများ၏ကျန်ရစ်သူမိသားစုများကိုလည်း မန္တလေးမြို့တော်စည်ပင်သာယာရေးကော်မတီက တန်ဖိုးနည်းအိမ်ရာများအား ချမ်းမြသာစည်မြို့နယ် မြရည်နန္ဒာရပ်ကွက်တွင် တည်ဆောက်ပြီးမဲစနစ်ဖြင့် နေရာချထားပေးခဲ့သည်။

ဆောက်လုပ်ရေးဝန်ကြီးဌာန မြို့ပြနှင့် အိမ်ရာဖွံ့ဖြိုးရေးဦးစီးဌာနမှလည်း တာဝန်ထမ်းဆောင်ဆဲ ဝန်ထမ်းများ စိတ်အေးချမ်းမြေ့စွာနေထိုင်နိုင်ရေးအတွက် မြရည်နန္ဒာရပ်ကွက်တွင် တန်ဖိုးမျှတအိမ်ရာများ တည်ဆောက်လျက်ရှိပြီး ၂၀၁၆ ခုနှစ် ဧပြီလတွင် မြို့ပြအိမ်ရာနှင့် ဖွံ့ဖြိုးရေးဘဏ်နှင့်ချိတ်ဆက်၍ အရစ်ကျစနစ်ဖြင့်ရောင်းချရန်ရှိကြောင်း သိရသည်။

မောင်ပြည်သူ(မန္တလေး)

ပြည်သူ့လွှတ်တော်ဥက္ကဋ္ဌ သူရဦးရွှေမန်း ကုလအတွင်းရေးမှူးချုပ်၏ အထူးအကြံပေးပုဂ္ဂိုလ်အားလက်ခံတွေ့ဆုံ

နေပြည်တော် နိုဝင်ဘာ ၂၇

ပြည်သူ့လွှတ်တော်ဥက္ကဋ္ဌ သူရဦးရွှေမန်းသည် ကုလသမဂ္ဂအထွေထွေ အတွင်းရေးမှူးချုပ်၏အထူးအကြံပေး ပုဂ္ဂိုလ် မစ္စတာ ဗီဂျေနမ်ဘီးယားအား ယနေ့ နံနက် ၁၀ နာရီတွင် နေပြည်တော်ရှိ လွှတ်တော်အဆောက်အအုံ ပြည်သူ့လွှတ်တော် ဧည့်ခန်းမ၌ လက်ခံတွေ့ဆုံသည်။ **(ယာပုံ)**

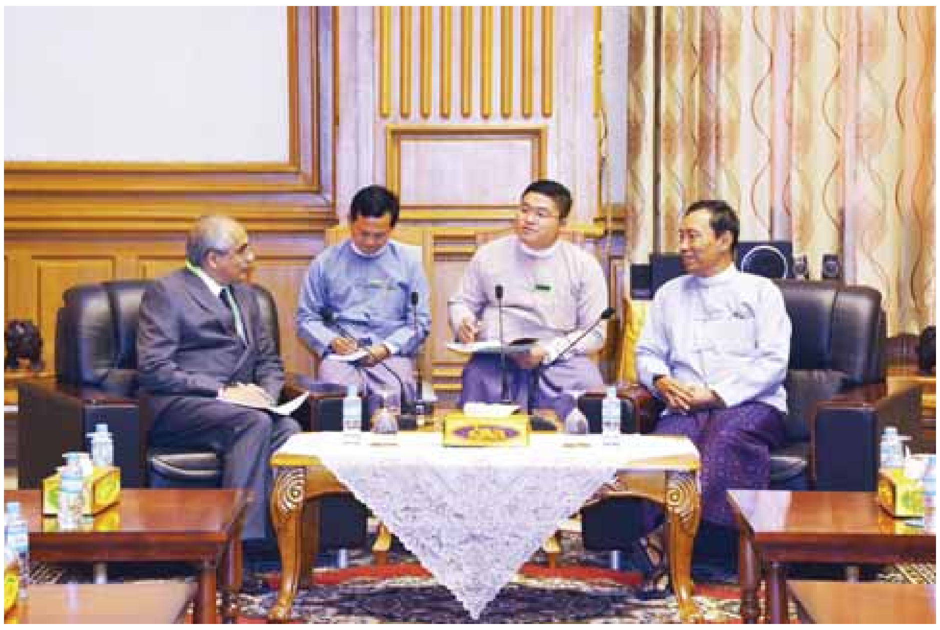

ထိုသို့တွေ့ဆုံရာတွင် ပြည်သူ့လွှတ်တော်ဥက္ကဋ္ဌနှင့်အတူ ပြည်သူ့လွှတ်တော်ဥပဒေရေးရာနှင့် အထူးကိစ္စရပ်များ လေ့လာဆန်းစစ်သုံးသပ်ရေးကော်မရှင်အဖွဲ့ဝင် ဦးကိုကိုနိုင်နှင့် ဒေါ်အေးအေးမူ၊ ပြည်သူ့လွှတ်တော်ရုံးမှ တာဝန်ရှိသူများ တက်ရောက်ကြသည်။

(သတင်းစဉ်)

ပြည်ထောင်စုရွေးကောက်ပွဲကော်မရှင်ဥက္ကဋ္ဌ ဦးတင်အေး ကုလအတွင်းရေးမှူးချုပ်၏ မြန်မာနိုင်ငံဆိုင်ရာ အထူးအကြံပေးပုဂ္ဂိုလ်အား လက်ခံတွေ့ဆုံ

နေပြည်တော် နိုဝင်ဘာ ၂၇

ပြည်ထောင်စုရွေးကောက်ပွဲကော်မရှင်ဥက္ကဋ္ဌ ဦးတင်အေးသည် ကုလသမဂ္ဂအထွေထွေအတွင်းရေးမှူးချုပ်၏ မြန်မာနိုင်ငံဆိုင်ရာအထူးအကြံပေးပုဂ္ဂိုလ် မစ္စတာ ဗီဂျေနမ်ဘီးယားနှင့် အဖွဲ့အား ယနေ့နံနက် ၁၁ နာရီတွင် နေပြည်တော်ရှိ ပြည်ထောင်စုရွေးကောက်ပွဲကော်မရှင်ရုံး၌ လက်ခံတွေ့ဆုံရာ ကော်မရှင်အဖွဲ့ဝင်များ၊ အတွင်းရေးမှူးနှင့် တာဝန်ရှိသူများ တက်ရောက်ကြသည်။**(အောက်ပုံ)**

ထိုသို့တွေ့ဆုံစဉ် ပြည်ထောင်စုရွေးကောက်ပွဲကော်မရှင်ဥက္ကဋ္ဌက ၂၀၁၅ ခုနှစ် အထွေထွေရွေးကောက်ပွဲအား တည်ငြိမ်အေးချမ်းအောင်မြင်စွာ ကျင်းပခဲ့ပြီးဖြစ်ကြောင်း၊ နိုင်ငံရေးပါတီများအနေဖြင့် ရွေးကောက်ပွဲဆိုင်ရာပြစ်မှုများအား ရဲစခန်းတွင် အမှုဖွင့်ထားပြီး တရားရုံး၏ အဆုံးအဖြတ်ကို ရယူရမည်ဖြစ်ကြောင်း၊ တရားမဲ့ပြုကျင့်မှုများအပေါ် ကန့်ကွက်လွှာတင်လိုပါက ရွေးကောက်ပွဲရလဒ်ကြေညာပြီး ၄၅ ရက်အတွင်း တင်ရမည်ဖြစ်ကြောင်း၊ ကော်မရှင်အနေဖြင့် ကန့်ကွက်လွှာများအား Open Court ဖြင့် လွတ်လပ်မျှတစွာ စစ်ဆေးဆုံးဖြတ်သွားမည်ဖြစ်ကြောင်းနှင့် မီဒီယာများ၊ ရွေးကောက်ပွဲစောင့်ကြည့်လေ့လာသူများ လာရောက်လေ့လာနိုင်ကြောင်း ပြောကြားသည်။

ယင်းနောက် မစ္စတာ ဗီဂျေနမ်ဘီးယားက ကော်မရှင်အနေဖြင့် ရွေးကောက်ပွဲအား ဘက်လိုက်မှုမရှိဘဲ ဥပဒေနှင့်အညီ ပွင့်လင်းမြင်သာစွာ ဆောင်ရွက်ခဲ့မှုကို ကုလသမဂ္ဂအထွေထွေအတွင်းရေးမှူးချုပ်ကိုယ်တိုင် အသိအမှတ်ပြုပါကြောင်းနှင့် သိရှိလိုသည်များ မေးမြန်းမှုအပေါ် ပြည်ထောင်စုရွေးကောက်ပွဲကော်မရှင်ဥက္ကဋ္ဌက ပြန်လည်ရှင်းလင်းပြောကြားခဲ့သည်။ **(သတင်းစဉ်)**

ပြည်ထောင်စုဝန်ကြီး ဦးဝဏ္ဏမောင်လွင် မစ္စတာ ဗီဂျေနမ်ဘီးယားအား လက်ခံတွေ့ဆုံ

နေပြည်တော် နိုဝင်ဘာ ၂၇

နိုင်ငံခြားရေး ဝန်ကြီးဌာန ပြည်ထောင်စုဝန်ကြီး ဦးဝဏ္ဏမောင်လွင်သည် ကုလသမဂ္ဂအတွင်းရေးမှူးချုပ်၏ မြန်မာနိုင်ငံဆိုင်ရာ အထူးအကြံပေးပုဂ္ဂိုလ် မစ္စတာ ဗီဂျေနမ်ဘီးယား ဦးဆောင်သောအဖွဲ့အား ယနေ့ နံနက်ပိုင်းတွင် နေပြည်တော်ရှိ နိုင်ငံခြားရေးဝန်ကြီးဌာန၌ လက်ခံတွေ့ဆုံသည်။

ထိုသို့တွေ့ဆုံစဉ် ပြည်ထောင်စုဝန်ကြီးနှင့် အထူးအကြံပေးပုဂ္ဂိုလ်တို့သည် မြန်မာနိုင်ငံ၌ အထွေထွေရွေးကောက်ပွဲအား ငြိမ်းချမ်းအောင်မြင်စွာကျင်းပနိုင်ခဲ့မှု၊ ရခိုင်ပြည်နယ်တည်ငြိမ်အေးချမ်းရေးနှင့် ဖွံ့ဖြိုးတိုးတက်ရေးအတွက် ရေတိုရေရှည် ဆောင်ရွက်နေသည့်အခြေအနေ၊ လှေစီးသွားလာသူများကိစ္စနှင့် မြန်မာနိုင်ငံနှင့် ကုလသမဂ္ဂတို့အကြား ပူးပေါင်းဆောင်ရွက်မှုများ ဆက်လက်လုပ်ဆောင်သွားရန် ကိစ္စများနှင့် စပ်လျဉ်း၍ ဆွေးနွေးခဲ့ကြသည်။

(သတင်းစဉ်)

၀၀၀

ချောင်းဦးမြို့ ညောင်ပင်ပဇ္ဇောတာရုံကျောင်းတိုက် မီးပုံးပျံပွဲစည်ကား

ချောင်းဦး နိုဝင်ဘာ ၂၇

စစ်ကိုင်းတိုင်းဒေသကြီး မုံရွာခရိုင် ချောင်းဦးမြို့ ညောင်ပင်ပဇ္ဇောတာရုံကျောင်းတိုက်၌ ဆဋ္ဌမအကြိမ် မီးပုံးပျံပွဲတော်ကို နိုဝင်ဘာ ၂၆ ရက် ညနေ ၆ နာရီက ကျင်းပကြောင်း သိရသည်။ **(အောက်ပုံ)**

အခမ်းအနားတွင် ပြည်သူ့လွှတ်တော်ကိုယ်စားလှယ် ဦးစောလှထွန်း၊ မြို့နယ်စီမံခန့်ခွဲမှုကော်မတီဥက္ကဋ္ဌ ဦးလှသိန်း၊ မြို့နယ်ရဲတပ်ဖွဲ့မှူး ရဲမှူးသိန်းမြင့်၊ ကျောင်းအကျိုးတော်ဆောင် ဦးသိန်းတင်တို့က ဖဲကြိုးဖြတ်ဖွင့်လှစ်ပြီး အထိမ်းအမှတ် သီချင်းဖြစ်သည့် "ချောင်းဦးတန်ဆောင်တိုင်" သီချင်းဖြင့် ဖျော်ဖြေကာ မီးပုံးပျံပွဲကျင်းပသည့် ရည်ရွယ်ချက်နှင့် မီးပုံးပျံအမှတ်ပေး စည်းမျဉ်းများကို အကဲဖြတ်ဒိုင်ချုပ် ဦးသိန်းတင်က ရှင်းလင်းတင်ပြ၍ လွှတ်တင်ရမည့် အလှည့်ကျ အစီအစဉ်များကို မဲနှိုက်ပြီး မီးပုံးပျံစတင်လွှတ်တင်ခြင်းနှင့်အတူ ဖျော်ဖြေရေးအဖွဲ့ငါးဖွဲ့မှ အလှည့်ကျဖျော်ဖြေကြသည်။

ညောင်ပင် ပဇ္ဇောတာရုံကျောင်းတိုက် ဆဋ္ဌမအကြိမ် မီးပုံးပျံပွဲတော်တွင် မြို့နယ်အတွင်းရှိ ရပ်ကွက်နှင့် ကျေးရွာများမှ မီးပုံးပျံအဖွဲ့ ၁၃ ဖွဲ့မှ ပါဝင်ယှဉ်ပြိုင်ပြီး ပထမဆုရ ခင်မွန်ရွာ မဟာဇေတိကရာမကျောင်း မီးပုံးပျံအဖွဲ့အား ငွေကျပ် ငါးသိန်း၊ ဒုတိယဆုရ ခင်မွန်ရွာ ညတိမ်ယံ မီးပုံးပျံအဖွဲ့အား ငွေကျပ် သုံးသိန်း၊ တတိယဆုရ အောင်တမန်သစ်ဆက် လုပ်သားအဖွဲ့အား ငွေကျပ်နှစ်သိန်းနှင့် ကျန်နှစ်သိမ့်ဆုရအဖွဲ့ ၁၀ ဖွဲ့အား ငွေကျပ် ငါးသောင်းစီ အသီးသီးဆုများ ချီးမြှင့်ကြောင်း သိရသည်။

ချောင်းဦးမြို့ မီးပုံးပျံပွဲကြည့်ရှုခဲ့သူ မသင်းသင်းနိုင်က "ကျွန်မတို့ ချောင်းဦးမီးပုံးပျံပွဲကျင်းပခဲ့တာ ဒီနှစ်နဲ့ဆို ခြောက်နှစ်ရှိခဲ့ပါပြီ။ တစ်နှစ်ပြီးတစ်နှစ် ပိုစည်ကားလာတာတွေ့ရပါတယ်။ ချောင်းဦးမြို့ရဲ့ ဘာသာရေးပွဲတော်တွေကို ရှေးစဉ်လာမပြတ် ထိန်းသိမ်းတန်ဖိုးထားပြီး စည်ကားသိုက်မြိုက်စွာနဲ့ ပြည်သူတွေ အပန်းဖြေ ပျော်ရွှင်နေကြတာ မြင်တွေ့ရလို့ မြို့လူထုကိုယ်စား တာဝန်ရှိသူတွေကို ကျေးဇူးတင်မိပါတယ်"ဟု ပြောပြသည်။

အိအိစိုး(ချောင်းဦး)

ထိုင်းနိုင်ငံစာရေးဆရာအသင်းနှင့် မြန်မာနိုင်ငံစာရေးဆရာအသင်းတို့ နားလည်မှုစာချွန်လွှာ လက်မှတ်ရေးထိုး

ရန်ကုန် နိုဝင်ဘာ ၂၇

ထိုင်းနိုင်ငံ စာရေးဆရာများအသင်းနှင့် မြန်မာနိုင်ငံစာရေးဆရာအသင်းတို့၏ နှစ်နိုင်ငံစာရေးဆရာအသင်းများကြား စာပေရေးရာလုပ်ငန်းများ ပူးပေါင်းဆောင်ရွက်နိုင်ရေးအတွက် နားလည်မှုစာချွန်လွှာရေးထိုးခြင်း အခမ်းအနားကို ယနေ့မွန်းလွဲ ၁ နာရီက မြန်မာနိုင်ငံစာရေးဆရာအသင်း အစည်းအဝေးခန်းမဆောင်၌ ကျင်းပသည်။

အဆိုပါ စာချွန်လွှာလက်မှတ်ရေးထိုးပွဲသို့ ထိုင်းနိုင်ငံစာရေးဆရာများ အသင်းဥက္ကဋ္ဌ Mr.Burapha Arampeel၊ ဒုတိယဥက္ကဋ္ဌ Mr. Kajohnrit Raksa နှင့် အဖွဲ့ဝင်များ၊ မြန်မာနိုင်ငံစာရေးဆရာအသင်းဥက္ကဋ္ဌ စည်သူဦးတင်လှိုင်(လယ်တွင်းသားစောချစ်)၊ ဒုတိယဥက္ကဋ္ဌများ၊ အတွင်းရေးမှူးများအဖွဲ့နှင့် ဗဟိုအမှုဆောင်ကော်မတီဝင်များ တက်ရောက်ကြသည်။

စာချွန်လွှာတွင် နှစ်နိုင်ငံစာရေးဆရာအသင်းများ ပိုမိုကောင်းမွန်သော ဆက်ဆံရေးနှင့် မျက်မှောက်ခေတ်စာပေလက်ရာများ ရွေးချယ်ဘာသာပြန်၍ ထုတ်ဝေဖြန့်ချိရေးကိစ္စများ၊ နှစ်နိုင်ငံစာရေးဆရာအသင်းများ၊ အခြားပူးပေါင်းဆောင်ရွက်မှုလုပ်ငန်းများ လုပ်ဆောင်ကြရန် သဘောတူခဲ့ကြောင်းနှင့် စာချွန်လွှာသက်တမ်းမှာ သုံးနှစ်ဖြစ်ကြောင်း သိရသည်။

(ကြေးမုံ)

ပြည်တွင်းရေးရာ

◆စာမျက်နှာ၅ မှ

ဒါနဲ့ပတ်သက်ပြီးတော့ ပြည်တွင်းဖြစ်စေ၊ ပြည်ပဖြစ်စေ ကြွေးမြီနဲ့ပတ်သက်ပြီး သိလိုတာရှိရင် ဘဏ္ဍာရေးဝန်ကြီးဌာန ငွေတိုက်ဦးစီးဌာနကို ဆက်သွယ်မေးမြန်းနိုင်ပါတယ်။

မေး။ ။နိုင်ငံရဲ့ ငွေကြေးဖောင်းပွမှု ဘယ်လိုရှိတယ်။ ဘယ်လိုကိုင်တွယ်နေတယ်ဆိုတာကိုလည်း ရှင်းပြပေးစေလိုပါတယ်။

ဖြေ။ ။ငွေကြေးဖောင်းပွမှုနှုန်းကို အမျိုးသားစီမံကိန်းဖွံ့ဖြိုးမှုတိုးတက်ရေးဝန်ကြီးဌာနက တွက်ချက်ပါတယ်။ တွက်ချက်ပြီးတော့ ခြောက်လပတ်အစီရင်ခံစာတို့၊ နှစ်ပတ်လည် အစီရင်ခံစာတို့ ထုတ်ပြန်ပါတယ်။ ငွေကြေးဖောင်းပွမှုနှုန်းက အရင်နှစ်ထက်စာရင် မြင့်တက်လာတယ်ဆိုပေမယ့် နိုင်ငံတကာငွေရေးကြေးရေး အဖွဲ့အစည်းတွေက ခန့်မှန်းတာကတော့ အရင်က Single Digit တွေပဲရှိပါတယ်။ အခု Double digit ရှိနေပါပြီ။ တိတိကျကျတော့ ပြောလို့မရဘူး။ တစ်ပြည်လုံးအတိုင်းအတာနဲ့ ငွေကြေးဖောင်းပွမှုအထိုက်အလျောက်တက်နေပြီလို့ လက်ခံရပါမယ်။ အခြေခံစားကုန်၊ အခြားသော အခြေခံစားကုန်မဟုတ်တဲ့ အိမ်ခြံမြေတွေကို အခြေခံပြီးတွက်တာလည်း ရှိပါတယ်။ တစ်ပြည်လုံးအတိုင်းအတာနဲ့ဆိုရင်တော့ ငွေကြေးဖောင်းပွနေတယ်လို့ ဆိုနိုင်ပါတယ်။

ဒါတွေကို ဘယ်လိုကာကွယ်မလဲဆိုတော့ ငွေကြေးမူဝါဒ၊ ဘဏ္ဍာရေးမူဝါဒ၊ ကုန်သွယ်ရေးမူဝါဒနဲ့ အခြားစပ်ဆက်မူဝါဒတွေ စသဖြင့် အဓိက မူဝါဒတွေ ပေါင်းစပ်ပြီး နိုင်ငံတော်အစိုးရကနေ ငွေကြေးဖောင်းပွမှုကို တည်ငြိမ်သွားအောင်၊ ပြန်လည်ကျဆင်းသွားအောင် ဆောင်ရွက်ရမှာပါ။ ပြည်တွင်းငွေကြေးဖောင်းပွမှုရှိနေပြီဆိုရင် ပြည်တွင်းမှာ လှည့်လည်သုံးစွဲနေတဲ့ငွေတွေ များနေပြီဆိုတာပြနေတာပါ။

ဒီပြည်တွင်းမှာ လှည့်လည်သုံးစွဲငွေတွေကို လျော့ကျသွားအောင် ဗဟိုဘဏ်ကနေ အတိုးနှုန်းမြှင့်ပြီးတော့မှ ဘဏ်တွေကို ငွေတွေပြန်ဝင်လာအောင် ဆောင်ရွက်တဲ့နည်း၊ ဒါက ငွေကြေးမူဝါဒနဲ့လုပ်တဲ့နည်း၊ ခုနပြောတဲ့ loan တွေ၊ bill တွေ ရောင်းချပြီး ငွေတွေအစိုးရဆီရောက်အောင်လုပ်တဲ့နည်း၊ loan အတိုးနှုန်းတွေ ယခင်နဲ့စာရင် တိုးမြှင့်ပေးတယ်။ bill အတိုးနှုန်းတွေ တိုးမြှင့်ပေးမယ်။ အပြင်မှာ ပွနေတဲ့ငွေတွေ ဘဏ်တွေထဲကို ပြန်ရောက်သွားမယ်။ အစိုးရလက်ထဲကို ပြန်ရောက်သွားမယ်ဆိုရင် ငွေကြေးမူဝါဒနဲ့ ပြန်ကုစားပေးတဲ့နည်း၊ တခြားသောဘဏ်တွေရဲ့ ငွေကြေးမူဝါဒအရ သီးသန့်ငွေ လိုအပ်ချက်တွေကို ဖြည့်ဆည်းပေးတာက တစ်နည်း၊ တစ်ဖက်ကလည်း fiscal policy အနေနဲ့၊ နိုင်ငံရေးမူဝါဒအနေနဲ့ အစိုးရကသုံးငွေတွေ ဘယ်လို လျှော့သုံးမလဲ၊ လိုချင်တဲ့စီမံကိန်းတွေကို ကျစ်ကျစ်လျစ်လျစ်နဲ့ ပြီးမြောက်အောင်မြင်အောင် ဘယ်လိုသုံးမလဲ၊ ရငွေတွေကို ဘယ်လို တိုးရှာမလဲ (Tax Policy)၊ တစ်ဖက်က Expenditure Policy၊ ကုန်သွယ်ရေးမူဝါဒမှာ Export တွေ ဘယ်လို တိုးမြှင့်မလဲ၊ သွင်းကုန်တွေ တတ်နိုင်သမျှနည်းအောင် ဘယ်လို အစားထိုးလုပ်ဆောင်မလဲဆိုတာ ကုန်သွယ်ရေးမူဝါဒဘက်က စဉ်းစားရမှာဖြစ်ပါတယ်။ တခြားသော မေခရိုစီးပွားရေးနယ်ပယ်တစ်ခုလုံး ဆက်စပ်မူဝါဒတွေအားလုံးဝိုင်းပြီး ဆောင်ရွက်ပါမှ ငွေကြေးဖောင်းပွမှုနှုန်းတွေ တတ်နိုင်သမျှတည်ငြိမ်မယ်။ တည်ငြိမ်နေရင် ကောင်းပါတယ်။

ဒါပေမယ့် သီအိုရီတွေအရ ဖွံ့ဖြိုးတိုးတက်မှုလိုချင်ရင် ငွေကြေးဖောင်းပွမှုနှုန်းကလည်း အထိုက်အလျောက်မြင့်တက်လာမှာပဲဆိုတဲ့ သီအိုရီလည်းရှိတယ်။ တစ်ဖက်က စီးပွားရေးဖွံ့ဖြိုးမှုတက်လာရင် GDPတက်လာရင် ငွေကြေးဖောင်းပွမှုက မနှစ်ကထက်စာရင် ဒီနှစ် တစ်ရာခိုင်နှုန်းတက်တယ်။ ၁ ဒသမ ၅ ရာခိုင်နှုန်း လောက်တက်လာတဲ့ အနေအထားမျိုးကို ငွေကြေးဖောင်းပွမှု မြင့်တက်လာပြီဆိုပြီးလည်း ကြောက်စရာမလိုပါဘူး။ ဒါပေမယ့် ရုတ်တရက်အများကြီးကွာခြားသွားရင်တော့ တက်လိုက်ကျလိုက်မတည်မငြိမ် ဖြစ်နေပြီဆိုရင်တော့ မဖြစ်တော့ဘူးပေါ့။

မေး။ ။နိုင်ငံတော်ရဲ့ဘတ်ဂျက်ပုံစံ ယခင်နှင့်ယခုပြောင်းလဲဆောင်ရွက်မှုကိုလည်း သိပါရစေ။

ဖြေ။ ။၂၀၁၁-၂၀၁၂ ဘဏ္ဍာရေးနှစ်ကနေစပြီးတော့ နိုင်ငံတော်ပုံစံက ပြောင်းသွားတော့ ဘတ်ဂျက်ရေးဆွဲရေးစနစ်ကိုလည်း ပြောင်းလဲဆောင်ရွက်ရပါတယ်။ ပြည်ထောင်စုဘတ်ဂျက်လို့ခေါ်တဲ့ ပြည်ထောင်စုရဲ့ ဘဏ္ဍာငွေအရအသုံးဆိုင်ရာဥပဒေကို ပြည်ထောင်စုမှာလုပ်ပါတယ်။ နောက် တိုင်းဒေသကြီးနှင့် ပြည်နယ်(၁၄)ခုကို တိုင်းဒေသကြီးနှင့် ပြည်နယ် ဘတ်ဂျက်တစ်ခုစီ လုပ်ပါတယ်။

ပြည်ထောင်စုရသုံးခန့်မှန်းခြေငွေစာရင်းနဲ့ တိုင်းဒေသကြီး/ပြည်နယ် ရသုံးခန့်မှန်းခြေငွေစာရင်း ဆက်စပ်မှု အဓိကအချက်သုံးချက်ရှိပါတယ်။ ပြည်ထောင်စုမှ သက်ဆိုင်ရာ တိုင်းဒေသကြီး/ပြည်နယ် တစ်ခုချင်းစီမှာ အထိ ဘတ်ဂျက်တွေမှာ လိုငွေပြနေရင်၊ သုံးငွေက ဝင်ငွေထက်များနေရင်၊ လိုငွေပြနေရင် ပြည်ထောင်စုဘဏ္ဍာကနေ ဖြည့်ဆည်းပေးပါတယ်။ နောက်နည်းလမ်းတစ်ခုက ဖွဲ့စည်းပုံပါ အခြေခံဥပဒေအရပဲ အထူးကိစ္စရပ်များ (ဥပမာ-ကျေးလက်ဒေသဖွံ့ဖြိုးရေးနဲ့ ဆင်းရဲနွမ်းပါးမှုလျှော့ချရေးအတွက် ပြည်ထောင်စုဘဏ္ဍာငွေမှ ပြည်ထောင်စုအစိုးရ အစီအစဉ်နဲ့ သုံးစွဲပါတယ်။ နောက် ကျေးလက်မီးလင်းရေး၊ ရေရရှိရေး၊ နောက် စုပေါင်းရုံးတွေဆောက်ဖို့၊ အိမ်မဲ့ယာမဲ့တွေအတွက် လယ်ယာမြေဖော်ထုတ်ဖို့ စသဖြင့်သက်ဆိုင်ရာအထူးကိစ္စတွေကို ဖြည့်ဆည်းပေးပါတယ်။ လိုငွေတစ်ခုချင်းစီမှာ ဖြည့်ဆည်းပေးပါတယ်။)

တတိယတစ်ခုကတော့ အကယ်၍ သူတို့ရဲ့သုံးငွေက သူတို့ရဲ့ရငွေထက်ပိုနေခဲ့ရင် စည်ပင်သာယာရေးအတွက်ဖြစ်တယ်ဆိုရင်တော့ သူတို့ဟာ သင့်တော်တဲ့ အတိုးနှုန်းနဲ့ ပြည်ထောင်စုအစိုးရဆီမှ ငွေကိုချေးဖို့၊ ချေးငွေအနေနဲ့ ခွင့်ပြုပေးလို့ ရပါတယ်။ ဒီလို နည်းလမ်းသုံးမျိုးနဲ့ ချိတ်ဆက်ထားပါတယ်။

ပြည်သူ့ဘဏ္ဍာရေး စီမံခန့်ခွဲရေးစနစ်ကို ၂၀၁၁-၂၀၁၂ ခုနှစ်မှ စတင်ဆောင်ရွက်ခဲ့ပါတယ်။ ပြည်သူ့ဘဏ္ဍာရေးစီမံခန့်ခွဲမှု ခေတ်မီဖွံ့ဖြိုးတိုးတက်ရေး စီမံကိန်းကို ၂၀၁၄ မှ ၂၀၁၉ ခုနှစ်အထိ ငါးနှစ်ကြာမြင့်တဲ့ စီမံကိန်းဖြစ်ပါတယ်။

ဒီလို စီမံကိန်းတစ်ခုကိုလုပ်ဖို့အတွက် ၂၀၁၁-၂၀၁၂ မှာ ဘတ်ဂျက်ရေးဆွဲတာ၊ စိစစ်တာတွေပြောင်းလဲဖို့ ကမ္ဘာ့ဘဏ်ကို အပြည်ပြည်ဆိုင်ရာ ရန်ပုံငွေအဖွဲ့တွေထံက နည်းပညာအကူအညီရယူပြီး လက်ရှိအနေအထားတွေကို လေ့လာတယ်။ အားနည်းချက်၊ အားသာချက်တွေကို လေ့လာတယ်၊ သုံးသပ်တယ်။ ၂၀၁၁ ခုနှစ်ကစပြီး တစ်နှစ်ကျော်လောက်မှ Public Financial Report အင်္ဂလိပ်လို၊ မြန်မာလိုထုတ်ပါတယ်။ IMFကလည်း Public Financial Management နဲ့ပတ်သက်တဲ့ Mission တွေ လွှတ်ပြီးတော့ အစီရင်ခံစာတစ်စောင် ထွက်ပါတယ်။ ပြည်သူ့ဘဏ္ဍာရေး စီမံခန့်ခွဲမှုစနစ် ပြုပြင်ပြောင်းလဲရေး မဟာဗျူဟာ Strategy ချတယ်။ အဲဒီကနေအခြေခံပြီးတော့မှ Action Plan တွေချကာ စနစ်တကျလေ့လာပြီး စီမံဆောင်ရွက်နေပါတယ်။

မေး။ ။နိုင်ငံရဲ့အခွန်စနစ်နဲ့ ပတ်သက်ပြီးတော့ အခွန်ရရှိမှု နည်းပါးတယ်ဆိုပြီး ဝေဖန်တာတွေရှိနေပါတယ်။ လက်ရှိဘယ်လိုဆောင်ရွက်နေတယ်ဆိုတာကို ရှင်းပြပေးစေလိုပါတယ်။

ဖြေ။ ။အခွန်စနစ်၊ အခွန်အကောက်ရငွေသည် အခြားသောနိုင်ငံတွေနဲ့ (အထူးသဖြင့်) ဒေသတွင်းနိုင်ငံတွေနဲ့ နှိုင်းယှဉ်လျှင် တစ်မျိုးသားလုံးရဲ့ အခွန်အခနဲ့ ဝင်ငွေ အချိုးချရင် ၁၀ ရဲ့အောက်မှာရှိနေတယ်။ ၂၀၁၄-၂၀၁၅ မှာ ရှစ်ရာခိုင်နှုန်း လောက်ရှိပြီး ဒေသတွင်းနိုင်ငံများထက်နည်းနေပါတယ်။ ကျွန်တော်တို့က ၁၀ ရာခိုင်နှုန်းအထက်ကျော်ရပါမယ်။ အခွန်နဲ့ပတ်သက်တဲ့ ပြုပြင်ပြောင်းလဲရေးတွေ လုပ်ကိုလုပ်ရပါမယ်။

ပြည်တွင်းအခွန်များဦးစီးဌာနက နိုင်ငံတော်ရဲ့ အဓိကကျတဲ့အခွန်ကြီးတွေကို ကုန်သွယ်လုပ်ငန်းခွန်တို့လို အခွန်တွေကို တာဝန်ယူပြီး ကောက်ရပါတယ်။ ဒီလို အဓိကကျတဲ့ အခွန်တွေကို ကောက်ပေးသလို အခြားဝန်ကြီးဌာနတွေကလည်း သက်ဆိုင်ရာအခွန်ကောက်ပေးတာရှိပါတယ်။

အခွန်အကောက်ရငွေသည် GDP နဲ့နှိုင်းယှဉ်ရင် နည်းနေပါသေးတယ်။ အခွန်ကောက် အခြေခံဧရိယာကို ချဲ့ထွင်ဖို့လိုပါတယ်။ အခွန်အကောက်ရယူတဲ့ စနစ်ကိုလည်း ပြုပြင်ဖို့လိုတယ်။ ကမ္ဘာ့ဘဏ်တို့၊ IMF တို့လို အဖွဲ့အစည်းတွေက နည်းပညာ အကူအညီတွေရယူပြီးတော့ ပြည်တွင်းအခွန်များဦးစီးဌာနအနေနဲ့ တိုးတက်ဖွံ့ဖြိုးအောင် ဆောင်ရွက်လျက်ရှိပါတယ်။ ၂၀၁၄ ခုနှစ်မှာ အခွန်ထမ်းကြီးများဆိုင်ရာ အခွန်ရုံးကို Large Tax Payer Office ကို မကြာမီက ဖွဲ့စည်းလိုက်ပါတယ်။ ဒါက နိုင်ငံတော်မှာ အခွန်အများဆုံးထမ်းဆောင်တဲ့ အဖွဲ့အစည်းတွေ၊ လူပုဂ္ဂိုလ်တွေဆီကနေ ရသင့်ရထိုက်တဲ့ အခွန်တွေကို အပြည့်အဝရရှိဖို့ ကြိုးပမ်းဆောင်ရွက်ခြင်းဖြစ်ပါတယ်။ ဒီနှစ်ထဲမှာ MTO လို့ခေါ်တဲ့ Medium Tax Payer Office၊ အဲဒီကနေတစ်ဆင့်တက်ပြီး Small Tax Payer Office တွေ ဖွင့်သွားဖို့ရှိပါတယ်။ အမြတ်ခွန် ဥပဒေကို ရုပ်သိမ်းခဲ့ပါတယ်။ ပြီးရင် ဝင်ငွေခွန်ဥပဒေကို ပြင်ဆင်ပြဋ္ဌာန်းပေးခဲ့ပါတယ်။ ကုန်သွယ်လုပ်ငန်းခွန် ဥပဒေ၊ ရုံးခွန်၊ နောက် မြန်မာနိုင်ငံ တံဆိပ်ခေါင်းခွန်၊ ကုန်းလမ်းအကောက်အခွန်၊ ပင်လယ်ရေကြောင်း အကောက်အခွန်အက်ဥပဒေ၊ အသေးစား ငွေရေးကြေးရေးဥပဒေ အသစ်ပြဋ္ဌာန်းပြင်ဆင်ခဲ့ပါတယ်။ မြန်မာနိုင်ငံတော်ဗဟိုဘဏ်ဥပဒေကို ပြဋ္ဌာန်းပြီး သီးခြားရပ်တည်တဲ့အဖွဲ့အစည်းအဖြစ်ဆောင်ရွက်ခဲ့ပါတယ်။ နိုင်ငံခြားသုံးငွေ စီမံခန့်ခွဲမှု ဥပဒေအသစ်ပြဋ္ဌာန်းခဲ့ပါတယ်။ ငွေချေးသက်သေခံလက်မှတ်လဲလှယ် ရောင်းဝယ်ရေးလုပ်ငန်းဥပဒေကို ပြဋ္ဌာန်းခဲ့ပါတယ်။ ပြည်ထောင်စုရဲ့ အခွန်အကောက်ဥပဒေကို ၂၀၁၄ ခုနှစ် ဘဏ္ဍာရေးနှစ်မှစပြီး ပြည်ထောင်စုလွှတ်တော်က နှစ်စဉ် ပြဋ္ဌာန်းဆောင်ရွက်လျက်ရှိပါတယ်။

အပြည်ပြည်ဆိုင်ရာ မသန်စွမ်းသူများနေ့

၂၀၁၅ ခုနှစ်၊ ဒီဇင်ဘာလ(၃)ရက်

INTERNATIONAL DAY OF PERSONS WITH DISABILITIES

3rd December, 2015

လူတိုင်းအကျုံးဝင်ဖွံ့ဖြိုးဖို့ မသန်စွမ်းအားလုံး စွမ်းအားမြင့်တင်စို့

"Inclusion Matters: Access and Empowerment of People of All Abilities"

နေပြည်တော် ၃.၁၂.၂၀၁၅

ရိုးရာမပျက် မီးမျှောပူဇော်ပွဲတော် မဒေါက်မြို့၌ ဆင်နွှဲ

ညောင်လေးပင် နိုဝင်ဘာ ၂၇

ပဲခူးတိုင်းဒေသကြီး ညောင်လေးပင်မြို့နယ် မဒေါက်မြို့ တန်ဆောင်တိုင်မီးမျှောပွဲတော်ကို နိုဝင်ဘာ ၂၅ ရက်မှ ၂၇ ရက်အထိ ကျင်းပခဲ့ပြီး မဒေါက်မြို့ စစ်တောင်းမြစ်ကမ်းနံဘေး ဗဟိုမဏ္ဍပ်၌ ညောင်လေးပင်မြို့နယ် မြို့နယ်အုပ်ချုပ်ရေးမှူး ဦးသိန်းဇော်ကံ၊ ရွှေကျင်မြို့နယ် အုပ်ချုပ်ရေးမှူး ဦးကျော်ဆွေဝင်း၊ ပွဲတော်ကျင်းပရေးကော်မတီဥက္ကဋ္ဌ ဦးမျိုးကျော်နှင့် ရွှေကျင်တပ်နယ်မှ တာဝန်ရှိသူများ တက်ရောက်ဖွင့်လှစ်ပေးခဲ့ကြသည်။

ယခုနှစ် မီးမျှောပွဲတော်၌ ဖိတ်ခေါ်ဘော်လီဘောပြိုင်ပွဲ၊ မြန်မာ့ရိုးရာ လှေလှော်ပြိုင်ပွဲ၊ ချောတိုင်တက် ပြိုင်ပွဲ၊ မြန်မာ့ရိုးရာ ခြင်းအလှခတ်အားကစားပွဲများ ထည့်သွင်းကျင်းပခဲ့သည့်အပြင် တန်ဆောင်မုန်းလပြည့်ကျော် ၁ ရက် ရှင်ဥပဂုတ္တမထေရ်မြတ်အား စစ်တောင်းမြစ်အတွင်း လှည့်လည်အပူဇော်ခံမည့် အစီအစဉ်များ မကျင်းပမီ မွန်းလွဲ ၁ နာရီခွဲကျော်ခန့်က စတင်ကာ စစ်တောင်းမြစ်အတွင်း၌ ယိမ်းအဖွဲ့ ၁၂ ဖွဲ့က ယိမ်းအကများပါဝင်ဖျော်ဖြေယှဉ်ပြိုင်မှုများဖြင့်လည်း ကျင်းပနိုင်ခဲ့သည်။

ဝင်ရောက်ယှဉ်ပြိုင်သည့် အားကစားပွဲများတွင် ဆုများ ချီးမြှင့်ပေးအပ်ခဲ့ပြီး ယိမ်းအကအဖွဲ့ ယှဉ်ပြိုင်မှုများထဲမှ ဆုရရှိသည့် ပထမ၊ ဒုတိယ၊ တတိယနှင့် နှစ်သိမ့်ဆုရ ယိမ်းအဖွဲ့များကိုလည်း တာဝန်ရှိသူများနှင့် ပွဲတော်ကျင်းပရေးကော်မတီများက ဆုများပေးအပ်ချီးမြှင့်ခဲ့သည်။

ထို့အပြင် ပွဲတော်၏နောက်ဆုံးနေ့ ကျင်းပသည့် နိုဝင်ဘာ ၂၇ ရက် မွန်းလွဲပိုင်းမှ ညနေပိုင်းထိ ထမင်းစတုဒိသာကျွေးမွေးခဲ့ရာ မြို့ပေါ်နေပြည်သူများ၊ အနီးဝန်းကျင်ဒေသနေပြည်သူများ လာရောက်ကြ၍ တပျော်တပါးစားသုံးကြသည်။ ထို့နောက် ညနေ ၆ နာရီတွင် ရှင်ဥပဂုတ္တမထေရ်မြတ်အား ရောင်စုံမီးကြာခွက်များဖြင့် မီးမျှောပူဇော်ရာ ဒေသခံပြည်သူများ၊ ပွဲတော်လာ ပရိသတ်များ တပျော်တပါး မီးမျှောပူဇော်ကြပြီး ည ၈ နာရီတွင် မီးမျှောပူဇော်ပွဲ ကျင်းပပြီးစီးခဲ့သည်။

အဆိုပါ မဒေါက်မြို့၏ ကျက်သရေဆောင် တန်ဆောင်တိုင်မီးမျှောပူဇော်ပွဲကြီးကို ကောဇာသက္ကရာဇ် ၁၃၃၄ ခုနှစ်မှစပြီး ကျင်းပလာခဲ့ရာ ယခုဆိုလျှင် နှစ်ပေါင်း (၄၃) နှစ်တိုင်တိုင် ကြာမြင့်ခဲ့ပြီဖြစ်သည်။

(ပိန်းဇလုပ်သိန်းညွန့်)

✱ ရွှေဖုံးမှ

တိုက်ခန်းနေပြည်သူများအဆင်ပြေစေရေးအတွက် အဆောက်အအုံ၌ ကိုယ်ပိုင်ထရန်စဖော်မာ၊ ကိုယ်ပိုင်မီးစက်၊ ၂၄ နာရီလုံခြုံရေးစနစ်၊ ဖျော်ဖြေရေးရုပ်သံလိုင်း၊ အင်တာနက် WIFI Free ၊ PABX System၊ Fire Alarm နှင့် Fire Fighting System တို့ကို ကွန်ဒိုအတွင်းရှိပြည်သူများအတွက် ဆောင်ရွက်ပေးထားသေးသည်။ ရှုမျှော်ခင်းများအနေဖြင့်လည်း လမ်း (၅၀) ဘက်ခြမ်း၌ ဆူးလေဘုရား၊ ဝန်ကြီးများရုံးနှင့် ရန်ကုန်မြစ်တို့၏ အလှတို့ကို ရှုမျှော်မြင်တွေ့နိုင်မည်ဖြစ်ပြီး ကုန်သည်လမ်းဘက်ခြမ်း၌မူ ရန်ကုန်မြစ်အလှ၊ ဗိုလ်တထောင်ဆိပ်ကမ်းနှင့် ဗိုလ်တထောင်ဘုရားတို့အားစိတ်ကြည်နူးဖွယ်ရာခံစားကြည့်ရှုနိုင်ကြမည်ဖြစ်သည်။

ရန်ကုန်တိုင်းဒေသကြီး အစိုးရအဖွဲ့၏ ခွင့်ပြုချက်ဖြင့် ဆောင်ရွက်နေသော Moon Sun ကုမ္ပဏီလီမိတက်မှတာဝန်ရှိသူက "အဆောက်အအုံဆောက်လုပ်ခြင်းရည်ရွယ်ချက်ကတော့ မြို့ပြအိမ်ရာဖွံ့ဖြိုးမှုအတွက် တစ်ထောင့်တစ်နေရာကနေ အထောက်အကူဖြစ်အောင်ဆောင်ရွက်လိုက်တာပါ။ ခေတ်မီအဆင့်မြင့်အဆောက်အအုံတွေမရှိတဲ့ နေရာတွေမှာ ဒီလိုခေတ်မီတဲ့ အဆောက်အအုံများ အစားထိုးနေရာယူလာအောင် ဆောင်ရွက်လိုက်ခြင်းလည်းဖြစ်ပါတယ်။ အကယ်၍ ဒီအဆောက်အအုံပြီးစီးသွားပြီဆိုရင် နိုင်ငံတကာက ကွန်ဒိုအဆောက်အအုံများရဲ့ အရည်အသွေးအတိုင်း စံချိန်စံညွှန်းများနဲ့ နှိုင်းယှဉ်ပြီးဆောက်နေတာဆိုတော့ အထပ်မြင့်ကွန်ဒိုတစ်လုံးတိုးလာမယ့် သဘောပါပဲ။ ဒီအဆောက်အအုံ ဆောက်နေတာကလည်း အဓိက အာဆီယံစံချိန်စံညွှန်းနှင့်အညီအချိန်ယူပြီးစနစ်တကျခိုင်ခံ့အောင်ဆောက်လုပ်ဆောင်ရွက်နေတာဆိုတော့ အခန်းနေထိုင်သူတွေအတွက်လည်းအကျိုးရှိပါလိမ့်မယ်" ဟု ရှင်းပြသည်။

အဆိုပါ တန်ဖိုးသင့် Merchant Luxury ကွန်ဒို အဆောက်အအုံမှ အခန်းများအား သင့်တင့်မျှတသော ဈေးနှုန်းများဖြင့် ရောင်းချပေးသွားမည်ဖြစ်ပြီး ဆောက်လုပ်ရေးဝန်ကြီးဌာန မြို့ရွာနှင့် အိုးအိမ်ဖွံ့ဖြိုးရေးဦးစီးဌာနနှင့် Moon Sun ကုမ္ပဏီလီမိတက်တို့မှ အကျိုးတူပူးပေါင်းဆောက်လုပ်လျက်ရှိသော Merchant Luxury Condominium အား ပြီးခဲ့သည့် ၂၀၁၄ ခုနှစ်ဒီဇင်ဘာလမှစတင်၍မြေပြင်၊ မြေညှိလုပ်ငန်းများ စတင်လုပ်ဆောင်ခြင်းဖြင့်လုပ်ငန်းများ စတင်ဆောင်ရွက်ခဲ့ခြင်းဖြစ်ပြီး စီမံကိန်းကာလ ဆောင်ရွက်ပြီးစီးရေးအတွက် သုံးနှစ်တာ ကာလအတွင်း ရေမီး ပြည့်စုံသော အဆင့်မြင့်ခေတ်မီ အထပ်မြင့် ကွန်ဒိုမီနီယံစီမံကိန်းကြီးဖြစ်ပေါ်ပြီးစီးရန် မျှော်မှန်းထားကြောင်း သိရသည်။

တောဆင်ရိုင်းရန်မှု၍ သားအဖနှစ်ဦး သေဆုံး

ငွေဆောင် နိုဝင်ဘာ ၂၇

ငွေဆောင်မြို့ အမှတ် (၄) ရပ်ကွက်ဘူးကွဲတွင်နေထိုင်သူ ဦးမိုးဝေသည် နိုဝင်ဘာ ၂၆ရက် မွန်းလွဲ ၂ နာရီ ၄၅ မိနစ်တွင် ၎င်း၏ ခြောက်လသားအရွယ်သားငယ်နှင့်အတူ ဘူးကွဲတောင်တွင် တောင်ယာလုပ်ကိုင်၍ အိမ်သို့ပြန်လာရာ ဟိုင်းဆင်ဟုယူဆရသော တောဆင်ရိုင်းတစ်ကောင်က ဝင်ရောက်ရန်မူခဲ့သဖြင့် အခင်းဖြစ်နေရာတွင် သားအဖနှစ်ဦးစလုံး သေဆုံးခဲ့သည်။

၎င်းတို့အားရန်မူခဲ့သော တောဆင်ရိုင်းမှာအုပ်စုဖြင့် လှည့်လည်သွားလာနေသော ဆင်ရိုင်းအုပ်စုမှ တစ်ကောင်ဖြစ်ကြောင်းနှင့် ယင်းဆင်ရိုင်းအုပ်တွင် အကောင် ၂၀ ခန့်ရှိမည်ဟု ခန့်မှန်းရကြောင်း၊ ယခုအခါ တောတောင်များတွင် အစာရေစာရှားပါးမှုများကြောင့် ရွာပတ်ဝန်းကျင်အနီးအနားတောင်ယာများသို့ လာရောက်စားသောက်ခြင်းဖြစ်ကြောင်း ဒေသခံပြည်သူတစ်ဦး၏ ပြောကြားချက်အရ သိရသည်။

မူမူ(ပြန်/ဆက်)

ပြည်တွင်းရေးရာ

အယ်လ်ဘေးနီးယားနိုင်ငံ လွတ်မြောက်ရေးနေ့ ဝမ်းမြောက်ကြောင်း သဝဏ်လွှာပေးပို့

နေပြည်တော် နိုဝင်ဘာ ၂၈

၂၀၁၅ ခုနှစ် နိုဝင်ဘာ ၂၈ ရက်တွင် ကျရောက်သော အယ်လ်ဘေးနီးယားသမ္မတနိုင်ငံ၏ လွတ်မြောက်ရေးနေ့အခါသမယ၌ ပြည်ထောင်စုသမ္မတမြန်မာနိုင်ငံတော် နိုင်ငံခြားရေးဝန်ကြီးဌာန ပြည်ထောင်စုဝန်ကြီး ဦးဝဏ္ဏမောင်လွင်ထံမှ အယ်လ်ဘေးနီးယားသမ္မတနိုင်ငံ နိုင်ငံခြားရေးဝန်ကြီး မစ္စတာ ဒီမီယာဘူရှာတီ ထံသို့ ဝမ်းမြောက်ကြောင်းသဝဏ်လွှာပေးပို့သည်။

(သတင်းစဉ်)

၅ ဒသမ ၄ အင်အားရှိ မြေငလျင်တစ်ခုလှုပ်ခတ်

မုံရွာ နိုဝင်ဘာ ၂၇

မန္တလေးမြေငလျင်စခန်းမှ အနောက်မြောက်ဘက် မိုင် ၉၀ ခန့်၊ မုံရွာမြို့မှ အနောက်မြောက်ဘက် ၃၅ မိုင်ခန့်ကိုဗဟိုပြုပြီး နိုဝင်ဘာ ၂၇ ရက် ညနေ ၃ နာရီ ၁၅ မိနစ်ခန့်က အင်အားရစ်ချ်တာစကေး ၅ ဒသမ ၄ ရှိ အင်အားအသင့်အတင့်ရှိ မြေငလျင်တစ်ခုလှုပ်ခတ်သွားကြောင်း မုံရွာမြို့ရှိ မိုးလေဝသနှင့် ဇလဗေဒညွှန်ကြားမှုဦးစီးဌာနမှ တိုင်းထွာရေး(၃) ဦးအောင်ချိုစန်းက ပြောကြားသည်။

အဆိုပါ ငလျင်လှုပ်ခတ်မှုကြောင့် ကနီမြို့ အမှတ်(၁)ရပ်ကွက်ရှိ သီတာဦးစေတီထီးတော်မြေခ၍ သပိတ်မှောက်အောက်မှ ပြိုကျခြင်း၊ သမိုင်းဝင်ရွှေမြင်းဖြူ မြတ်စွာဘုရားလုံးတော်အက်ကွဲခြင်း၊ အရန်စေတီတစ်ဆူ စိန်ဖူးတော်မြေခပြီး တစ်ဆူမှာ ထီးတော်အောက်ဘက် ငှက်ပျောဖူးမှပြတ်ကျပြီး ထီးတော်မြေခခြင်း**(ယာပုံ)**၊ အမှတ်(၁)ရပ်ကွက် မြို့လယ်ဘုရားကြီး ထီးတော်ယိုင်ပြီး ငှက်ပျောဖူး အက်သွားခြင်း၊ ခတ်ပေါင်းစုစေတီတော် ထီးတော်ယိုင်ခြင်း၊ အမှတ်(၂)ရပ်ကွက်ရှိ ရှင်ပင်စစ်သားဘုရား စိန်ဖူးတော်မြေခ၍ ထီးတော်မဏ္ဍိုင်အနည်းငယ်ယိုင်ခြင်း၊ ရွှေစည်းခုံစေတီ ငှက်ပျောဖူးမှအက်သွားခြင်း၊ အမှတ်(၃)ရပ်ကွက် အောင်သိဒ္ဓိစေတီကိုယ်လုံးတော် အက်ကွဲကျခြင်း၊ ကျောင်းလည်ကျေးရွာမှ ဦးကြူးစိန်၏နေအိမ် ရှေ့ဘက်အုတ်နံရံပြိုကျကာ ကြမ်းခင်းအချို့ပျက်စီးခြင်းတို့ ဖြစ်ပေါ်ခဲ့ကြောင်း သိရသည်။

ထို့အပြင် မုံရွာခရိုင် ဘုတလင်မြို့နယ် မောင်းထောင်စံပြကျေးရွာရှိ မာန်အောင်မြင်ဘုရားဝင်းအတွင်းရှိ မြောက်ဘက်စေတီမှာ ထီးတော်မြေခပြီး တောင်ဘက်စေတီမှာ စိန်ဖူးတော်မြေခခဲ့ကာ ကံဆုံဘုရားစေတီမှာ ထီးတော်တစ်ဝက်မှ ပြုတ်ကျခဲ့သည်။ **(ဖိုးချမ်း-မုံရွာ၊ သန်းဌေးအောင်-ကနီ)**

○ **ကျောဖုံးမှ**

အစည်းအဝေးတွင် နိုင်ငံတော်အစိုးရအစုအဖွဲ့မှ ဦးခင်ရီ၊ တိုင်းရင်းသားလက်နက်ကိုင် အဖွဲ့အစည်းများအစုအဖွဲ့မှ ဒေါက်တာဆလိုင်းလျန်မှုန်းဆာခေါင်းနှင့် နိုင်ငံရေးပါတီများအစုအဖွဲ့မှ စိုင်းကျော်ညွန့်တို့က အဖွင့်အမှာစကားပြောကြားကြသည်။

နိုင်ငံရေးဆွေးနွေးမှုဆိုင်ရာ မူဘောင်(မူကြမ်း) ရေးဆွဲရေးကော်မတီတွင် နိုင်ငံရေးပါတီအစုအဖွဲ့မှ အတည်ပြုရွေးချယ်ရန် ကျန်ရှိနေသည့် ကိုယ်စားလှယ်ရှစ်ဦးအဖြစ် ဦးစိုင်းကျော်ညွန့်(ရှမ်းအမျိုးသားဒီမိုကရေစီအဖွဲ့ချုပ်)၊ ဦးနိုင်ငံလင်း(အမျိုးသားဒီမိုကရေစီအဖွဲ့ချုပ်)၊ သူရဦးသက်ဆွေ(ပြည်ထောင်စုကြံ့ခိုင်ရေးနှင့် ဖွံ့ဖြိုးရေးပါတီ)၊ ဦးသုဝေ(ဒီမိုကရက်တစ်ပါတီ-မြန်မာ)၊ ဒေါက်တာအေးမောင်(ရခိုင်အမျိုးသားပါတီ)၊ ညီနောင်တိုင်းရင်းသားပါတီများ ဖက်ဒရေးရှင်း(NBF) ကိုယ်စား ဦးဇိုဇမ်၊ ဦးစောထွန်းအောင်မြင့်နှင့် ဦးငိုင်ဆာ့ခ်(ချင်းဒီမိုကရေစီအဖွဲ့ချုပ်ပါတီ)တို့အား ရွေးချယ်နိုင်ခဲ့သည်။

တိုင်းရင်းသားလက်နက်ကိုင်အစုအဖွဲ့မှ ဒေါက်တာ ဆလိုင်းလျန်မှုန်းဆာခေါင်းက "ဒီနေ့ဆွေးနွေးရာမှာလည်း နိုင်ငံရေးဆွေးနွေးမှုဆိုင်ရာမူဘောင်မှာပါရှိရမယ့်အချက်အလက်တွေ ဘယ်လိုမူဘောင်မျိုးနဲ့ လုပ်ဆောင်ရမလဲဆိုတဲ့ Concept မျိုးကိုလည်း သဘောတူညီနိုင်ပါတယ်။ ဒီနေ့သုံးဖက်စလုံးဆွေးနွေးတာ အင်မတန်မှ အားကောင်းတယ်။ မျှော်မှန်းထားတဲ့အတိုင်း သတ်မှတ်ရက်အတွင်း ဆောင်ရွက်နိုင်မယ်လို့ ယုံကြည်ပါတယ်" ဟု နိုင်ငံရေးဆွေးနွေးမှုဆိုင်ရာမူဘောင် (မူကြမ်း) ပထမနေ့ ဆွေးနွေးမှုအပေါ် သုံးသပ်သည်။

ယနေ့ ဆွေးနွေးပွဲတွင် မူဘောင်ရေးဆွဲရေးနှင့် စပ်လျဉ်း၍ အပိုင်းနှစ်ပိုင်းခွဲ၍ ဆွေးနွေးခဲ့ကြပြီး ပထမအပိုင်းတွင် မူဘောင်ရေးဆွဲရေးအခြေခံအချက် (Concept) များအား ဆွေးနွေးခဲ့ကြသည်။ ညနေပိုင်းတွင် မူဘောင်နှင့်ပတ်သက်သည့် အခြေခံရမည့် အချက်(၁၀)ချက်အဖြစ် နိဒါန်း၊ အခြေခံရမည့်မူများ၊ နိုင်ငံရေးဆွေးနွေးပွဲတွင် ပါဝင်မည့်သူဦးရေ၊ ဆုံးဖြတ်ချက်ချမှတ်ခြင်း အစရှိသည့် အချက်များကို ဆွေးနွေးခဲ့ကြသည်။

မြန်မာနိုင်ငံငြိမ်းချမ်းရေး ပြန်လည်ထူထောင်ရေးလုပ်ငန်းဗဟိုဌာနမှ ဦးအောင်နိုင်ဦးက "ဒီနေ့ဆွေးနွေးခဲ့တဲ့ (၁၀) ချက်က အားလုံးကို အလွတ်သဘောဆွေးနွေးတာပါ။ UPDJC မှာ နောက်ပိုင်းမှ ဖွဲ့စည်းထားတဲ့ နိုင်ငံရေးပါတီအစုအဖွဲ့အတွက် ဆွေးနွေးဖို့ အချိန်ပေးရတယ်။ အဓိက ဆွေးနွေးကြတဲ့အကြောင်းအရာကတော့ နိုင်ငံရေးဆွေးနွေးပွဲမှာ ဘယ်နှယောက်ပါသင့်လဲ။ NCA စာချုပ်ရဲ့ ပုဒ်မ ၂၂ မှာ ပါဝင်တဲ့ အချက်အလက်တွေက အဓိပ္ပာယ်ဖော်ရမယ့်ကိစ္စရပ်တွေကို အလွတ်သဘော ဆွေးနွေးနိုင်ခဲ့တယ်။ ဒီနေ့ဆွေးနွေးချက်အားလုံးကို ကိုယ့်သက်ဆိုင်ရာအဖွဲ့အစည်းတွေဆီကို ဒီနေ့ည ပြန်ယူသွားကြပြီး မနက်ဖြန် သုံးဖွဲ့လုံး ပြန်လည်ဆွေးနွေးကြမယ်။ မနက်ဖြန်မှာတော့ မူကြမ်းကို ဘယ်တော့နောက်ဆုံးထားရေးဆွဲမယ်။ ဘယ်အချိန်မှာ အပြီးသတ်ပြီး အတည်ပြုနိုင်မယ်ဆိုတာကိုဆွေးနွေးပါမယ်" ဟု ဆွေးနွေးပွဲအပြီး သတင်းစာရှင်းလင်းပွဲတွင် ပြောကြားခဲ့သည်။

နိုင်ငံရေးဆွေးနွေးမှုဆိုင်ရာ မူဘောင်(မူကြမ်း) ရေးဆွဲရာတွင် ပထမအချက်အနေဖြင့် နိုင်ငံရေးဆွေးနွေးမှုဆိုင်ရာ မူဘောင်ကို NCA အပေါ်အခြေခံ၍ ရေးဆွဲမည်။ ဒုတိယအချက်အနေဖြင့် နိုင်ငံရေးဆွေးနွေးမှုဆိုင်ရာမူဘောင်ကို ပြုလွယ်ပြင်လွယ်ဖြစ်နိုင်မည့် Flexible မှုဖြင့် ရေးဆွဲမည်။ တတိယအချက်အနေဖြင့် နိုင်ငံရေးဆွေးနွေးမှုဆိုင်ရာမူဘောင်ကိုရေးဆွဲရာတွင် NCA စာချုပ်လက်မှတ်ရေးထိုးပြီးနောက် ရက်ပေါင်း ၆၀ အတွင်းရေးဆွဲနိုင်ရန် ကြိုးပမ်းမည်ဟူသည့် အချက်များအပေါ်အခြေခံ၍ဆွေးနွေးကြမည်ဖြစ်ကြောင်း သိရသည်။

တိုင်းရင်းသားလက်နက်ကိုင်အစုအဖွဲ့မှ ဒေါက်တာဆလိုင်းလျန်မှုန်းဆာခေါင်းက "နိုင်ငံရေးမူဘောင်က တော်တော်များနေတယ်။ နိုင်ငံရေးပါတီတွေကလည်း ရေးတယ်။ UNA ကလည်း ရေးတယ်။ NLD ကလည်းရေးတယ်။ ၅၇ ပါတီ အစုအဖွဲ့ကလည်း ရေးတယ်။ အစိုးရဘက်ကလည်း ပြင်ဆင်တာရှိသလို တိုင်းရင်းသားလက်နက်ကိုင်တွေကလည်း ပြင်ဆင်တာရှိတယ်။ ဒါတွေကို တစ်ခုတည်း ပေါင်းစပ်ရင် ဘယ်လိုနည်းနဲ့မှ အချိန်မီပြီးနိုင်မှာမဟုတ်ဘူး။ ဒါကြောင့် ရေးပြီးသားအားလုံးကို ကိုးကားရမယ့် စာတမ်းတွေအဖြစ်နဲ့ပဲ သဘောထားပါမယ်။ သင့်တော်တာကို ယူမယ်ဆိုတဲ့ ချဉ်းကပ်မှုနဲ့ သွားမယ့်မူဖြစ်ပါတယ်။ အားလုံးရေးထားသမျှကိုယူဖို့ မဖြစ်နိုင်လို့ ယနေ့အခြေအနေ အချိန်အခါနဲ့ ကိုက်ညီတာကို ကျွန်တော်တို့ယူမယ်ဆိုတဲ့ သဘောဖြစ်ပါတယ်"ဟု သတင်းစာရှင်းလင်းပွဲတွင် ပြောသည်။

ယနေ့ပြုလုပ်သည့် အစည်းအဝေးသည် မူဘောင်ရေးဆွဲရေးအခြေခံအချက် (Concept) များအား စတင်ဆွေးနွေးခဲ့ကြပြီး တက်ရောက်လာကြသော အစုအဖွဲ့ သုံးဖွဲ့မှ ကိုယ်စားလှယ်များက နိုင်ငံရေးဆွေးနွေးမှုဆိုင်ရာမူဘောင်(မူကြမ်း)တွင် ပါရှိရမည့်အခန်းများနှင့် မူကြမ်းရေးဆွဲရေးလုပ်ငန်းစဉ်များအတွက် အလွတ်သဘောဆွေးနွေးခဲ့ကြသည်။

ဒီမိုကရက်တစ်ပါတီ (မြန်မာ)မှ ဦးသုဝေက "ဒီမူဘောင်ကို ဘာလို့ရေးဆွဲရလဲဆိုရင် ဒီမူဘောင်နဲ့ သွားရင် ကျွန်တော်တို့တိုင်းပြည် တစ်ခါတည်း ငြိမ်းချမ်းသွားမှာပေါ့။ ဒီနေ့ ဆွေးနွေးမှုကတော့ အောင်မြင်မှုရနေပါတယ်။ ဆက်လက်ပြီးတော့လည်း အောင်မြင်မှုရမှာပါ"ဟု ဆွေးနွေးပွဲအပြီးတွင် သတင်းမီဒီယာများကို ပြောကြားသည်။

လက်ရှိတွင် နိုင်ငံရေးမူဘောင်(မူကြမ်း) ရေးဆွဲရန်အတွက် အစိုးရ၊ တပ်မတော်၊ လွှတ်တော်အစုအဖွဲ့မှ ကိုယ်စားလှယ်များအဖြစ် ပြည်ထောင်စုဝန်ကြီး ဦးအောင်မင်း၊ ပြည်သူ့လွှတ်တော်ကိုယ်စားလှယ် ဦးသိန်းဇော်၊ ကာကွယ်ရေးဝန်ကြီးဌာန ဒုတိယဝန်ကြီး ဗိုလ်ချုပ်မြင့်နွယ်၊ ဒုတိယရှေ့နေချုပ် ဦးထွန်းထွန်းဦး၊ ဦးခင်ရီ၊ MPC မှ အထူးအကြံပေး ဦးတင်မောင်သန်းနှင့် ဦးလှမောင်ရွှေတို့အား ရွေးချယ်ထားသည်။

တိုင်းရင်းသားလက်နက်ကိုင်အစုအဖွဲ့တွင် ကရင်အမျိုးသားအစည်းအရုံး/ကရင်အမျိုးသားလွတ်မြောက်ရေးတပ်မတော် (KNU/KNLA-PC) မှ စောကျော်ညွန့်၊ ချင်းအမျိုးသားတပ်ဦး(CNF) မှ ဒေါက်တာဆလိုင်းလျန်မှုန်းဆာခေါင်း၊ ဒီမိုကရေစီအကျိုးပြု ကရင့်တပ်မတော် (DKBA) မှ အထူးအကြံပေး စောထူးထူးလေး၊ မြန်မာနိုင်ငံလုံးဆိုင်ရာကျောင်းသားများ ဒီမိုကရက်တစ်တပ်ဦး (ABSDF) မှ ရဲဘော်မျိုးဝင်း၊ ရခိုင်ပြည်နယ်လွတ်မြောက်ရေးပါတီ(ALP)မှ ဒေါ်စောမြရာဇာလင်း၊ ကရင်အမျိုးသားအစည်းအရုံး (KNU)မှ ပဒိုမန်းမန်း၊ ပအိုဝ်းအမျိုးသားလွတ်မြောက်ရေးအဖွဲ့ချုပ်(PNLO) မှ ခွန်ထွန်းတင်နှင့် ရှမ်းပြည် ပြန်လည်ထူထောင်ရေးကောင်စီ (RCSS)မှ စိုင်းခွမ်မိန်းတို့ ပါဝင်သည်။

နိုင်ငံရေးဆွေးနွေးမှုဆိုင်ရာမူဘောင် (မူကြမ်း) ရေးဆွဲရေးကော်မတီ ဒုတိယနေ့ အစည်းအဝေးအဖြစ် နိုဝင်ဘာ ၂၈ ရက်တွင် ဆက်လက်ကျင်းပမည်ဖြစ်သည်။

သတင်း
ရဲခေါင်ညွန့်၊ မြတ်သန္တာမောင်
ဓာတ်ပုံ – ဖိုးထောင်

ကချင်ပြည်နယ်ဝန်ကြီးချုပ် မြေစာပုံပြိုကျမှုတွင်ပါဝင်သည့် မိသားစုများအား ထောက်ပံ့ငွေနှင့် ပစ္စည်းများပေးအပ်

မြစ်ကြီးနား နိုဝင်ဘာ ၂၇

ကချင်ပြည်နယ် ဖားကန့်မြို့နယ် ဆိပ်မူကျေးရွာအုပ်စု ကန်ခမ်းစုပေါင်းမြေစာပုံ၌ နိုဝင်ဘာ ၂၁ ရက်က အမြင့်ပေ ၂၀၀ ခန့်မှ မြေစာများပြိုကျမှုဖြစ်ပွားခဲ့ရာ လုံးခင်းကျေးရွာအုပ်စု လမောင်းကျေးရွာလျှိုထဲရှိ ယာယီလူနေတဲများပေါ်သို့ပြိုကျခဲ့သဖြင့် မြို့နယ်အဆင့်ဌာနဆိုင်ရာများ၊ ရှေ့တန်းအမှတ်(၇) စစ်ဆင်ရေးကွပ်ကဲမှုဌာနချုပ်မှ တပ်ရင်း၊တပ်ဖွဲ့များ၊ ရဲတပ်ဖွဲ့၊ မီးသတ်တပ်ဖွဲ့၊ ကြက်ခြေနီတပ်ဖွဲ့နှင့် လူမှုရေးအသင်းအဖွဲ့များစုပေါင်း၍ ကျောက်မျက်တူးဖော်ရေးကုမ္ပဏီများမှ ဘက်ဟိုးယာဉ်များဖြင့် နိုဝင်ဘာ ၂၄ ရက်အထိ ရှာဖွေလျက်ရှိသည်။

နိုဝင်ဘာ ၂၄ ရက်က ပြည်နယ်ဝန်ကြီးချုပ် ဦးလဂျွန်ငန်ဆိုင်းသည် ဘက်ဟိုးယာဉ် ၂၁ စီးဖြင့် ရှာဖွေရေးလုပ်ငန်းများ ဆောင်ရွက်နေမှုနှင့် ကယ်ဆယ်ရေးအဖွဲ့များမှ ပူးပေါင်းဆောင်ရွက်နေမှုအခြေအနေတို့ကို ကြည့်ရှုစစ်ဆေးပြီး မြေစာပုံပြိုကျမှုအခြေအနေများနှင့် သေဆုံးသူမိသားစုများရှာဖွေတွေ့ရှိမှုအခြေအနေတို့ကို မြို့နယ်အုပ်ချုပ်ရေးမှူးနှင့် ဌာနဆိုင်ရာတာဝန်ရှိသူများက ရှင်းလင်းတင်ပြကြသည်။

ယင်းနောက် ပြည်နယ်ဝန်ကြီးချုပ်နှင့်အဖွဲ့သည် တောင်းကော့ကျေးရွာ မဏိသုခဘုန်းတော်ကြီးကျောင်း၌ မြေစာပုံပြိုကျမှုတွင်ပါဝင်ခဲ့သည့် မိသားစုများနှင့်တွေ့ဆုံပြီး အားပေးစကားပြောကြားသည်။

ထို့နောက် ပြည်နယ်ဝန်ကြီးချုပ်**(အောက်ပုံ)**နှင့်တာဝန်ရှိသူများက မိသားစုများအား ထောက်ပံ့ငွေများပေးအပ်ရာ ရှာဖွေတွေ့ရှိသည့် သေဆုံးသူ ၁၁၄ ဦးအတွက် ကချင်ပြည်နယ်အစိုးရအဖွဲ့မှ တစ်ဦးလျှင် ငွေကျပ်တစ်သိန်းနှုန်းဖြင့် စုစုပေါင်းငွေကျပ် ၁၁၄ သိန်း၊ သတ္တုတွင်းဝန်ကြီးဌာနနှင့် ကျောက်မျက်လုပ်ငန်းရှင်များအသင်းမှ တစ်ဦးလျှင် ငွေကျပ်သုံးသိန်းနှုန်းဖြင့် ငွေကျပ် ၃၄၂ သိန်း၊ လူမှု ဝန်ထမ်း၊ ကယ်ဆယ်ရေးနှင့် ပြန်လည်နေရာချထားရေးဝန်ကြီးဌာနနှင့် မြန်မာ နိုင်ငံ ကြက်ခြေနီအသင်းတို့က သေဆုံးသူများမှအမည်သိ မိသားစုဝင် ၈၃ ဦးအတွက် တစ်ဦးလျှင် ငွေကျပ်တစ်သိန်းနှုန်းဖြင့် စုစုပေါင်းငွေကျပ် ၈၃ သိန်းစီ၊ ပြည်နယ်လူဝင်မှုကြီးကြပ်ရေးနှင့် အမျိုးသားမှတ်ပုံတင်ရေးဦးစီးဌာနက ငွေကျပ်နှစ်သိန်းတို့ဖြင့် စုစုပေါင်းငွေကျပ် ၆၂၄ သိန်းနှင့် မြို့နယ်မှ ဆန် ၁၁၄ အိတ်နှင့် ဆီ ၂၂၈ ပိဿာတို့ကို ထောက်ပံ့ပေးအပ်ကြသည်။

ယင်းနောက် ပြည်နယ်ဝန်ကြီးချုပ်နှင့်အဖွဲ့သည် ဆိပ်မူကျေးရွာ၌ ၂၀၁၄-၂၀၁၅ဘဏ္ဍာနှစ် ကျေးလက်ဒေသဖွံ့ဖြိုးရေးနှင့် ဆင်းရဲနွမ်းပါးမှုလျှော့ချရေးရန်ပုံငွေကျပ်သိန်း ၂၅၀၀ ဖြင့် တည်ဆောက်လျက်ရှိသည့် ဝေ့ခါချောင်းကူးတံတားတည်ဆောက်နေမှုကို ကြည့်ရှုစစ်ဆေးခဲ့သည်။ **(ပြည်နယ်ပြန်/ဆက်)**

✻ **ကျောက်မဲမှ**

ရှင်းလင်းခဲ့ရာ အိတ်အတွင်းမှ အလျား ရှစ်လက်မ၊ အမြင့် ခြောက်လက်မခန့်ရှိ ကတ်ထူစက္ကူပုံးအတွင်း၌ (၄×၂×၁)လက်မခန့်ရှိ TNT ၂၀၀ ဂရမ်ခန့်စီရှိ ယမ်းတုံးလေးတုံး၊ အရှည်ခြောက်လက်မခန့်ရှိ အနီရောင်ယမ်းကြိုးနှစ်ချောင်း၊ အရှည်သုံးလက်မခန့်ရှိ အနီရောင်ယမ်းကြိုး ၂၆ ချောင်း၊ ဖယောင်းဖြင့်မံထားသည့် သံဘောစေ့များပါလေးကတ်၊ ဆပ်ပြာခွက်အောက်ခံသုံးခု၊ မီးခလုတ်တစ်ခု၊ Digital ချိန်ကိုက်နာရီတစ်လုံးနှင့် ကိုးဗို့ ဓာတ်ခဲနှစ်လုံးတို့ တွေ့ရှိသိမ်းဆည်းနိုင်ခဲ့သည်။ သို့ပါ၍ နယ်မြေရှင်းလင်းရေးနှင့် လုံခြုံရေးတာဝန်များ အထူးဂရုပြုဆောင်ရွက်လျက်ရှိကြောင်း သိရသည်။ **(သတင်းစဉ်)**

လားရှိုးမြို့ ရပ်ကွက်(၉) ဘူတာရှေ့ ပန်းခြံအဝိုင်းဘေး ချုံပုတ်အစပ်၌ တွေ့ရှိရသော ချိန်ကိုက်မိုင်း။

ပြည်ထောင်စုသမ္မတမြန်မာနိုင်ငံတော်
စီးပွားရေးနှင့် ကူးသန်းရောင်းဝယ်ရေးဝန်ကြီးဌာန
ကြက်သွန်နီဈေးနှုန်းတည်ငြိမ်ရေးနှင့်ပတ်သက်သည့် သတင်းထုတ်ပြန်ချက်

(၂၇-၁၁-၂၀၁၅) နေပြည်တော်

၁။ ပြည်တွင်းကြက်သွန်နီဈေးနှုန်းမှာ ၂၀၁၅ ခုနှစ် စက်တင်ဘာလအတွင်း ပျမ်းမျှ တစ်ပိဿာ ငွေကျပ် ၉၀၀၊ အောက်တိုဘာလတွင် ပျမ်းမျှတစ်ပိဿာ ငွေကျပ် ၁၂၀၀ ရှိနေရာမှ နိုဝင်ဘာလ တတိယပတ်တွင် ပျမ်းမျှတစ်ပိဿာ ငွေကျပ် ၄၀၀၀ နီးပါးအထိ ဖြစ်ပေါ်နေသည့်အပြင် ပြည်တွင်းမှစိုက်ပျိုးထားသည့် မိုးကြက်သွန်များမှာ ဒီဇင်ဘာလကုန် အတွင်းမှ လှိုင်လှိုင်ပေါ်မည်ဖြစ်သည့်အတွက် ကြက်သွန်နီဈေးနှုန်းကြီးမြင့်မှုနှင့် တွေ့ကြုံနေရကြောင်း လေ့လာတွေ့ရှိရပါသည်။

၂။ ပြည်တွင်းကြက်သွန်နီဈေးနှုန်းတည်ငြိမ်ရေးနှင့် စားသုံးသူများ ဝန်ထုပ်ဝန်ပိုးမဖြစ်ပေါ်စေရေးအတွက်ရည်ရွယ်၍ အိန္ဒိယနိုင်ငံနှင့် တရုတ်နိုင်ငံတို့မှ ကြက်သွန်နီများအား အကန့်အသတ်ဖြင့် ပြည်တွင်းသို့တင်သွင်း၍ ပြည်တွင်းကုမ္ပဏီများအား မြန်မာနိုင်ငံ ကြက်သွန်နီ၊ ကြက်သွန်ဖြူနှင့် စားဖိုဆောင်သုံးသီးနှံစိုက်ပျိုးထုတ်လုပ် တင်ပို့ရောင်းချသူများအသင်း၏ ကြီးကြပ်မှုဖြင့် ခွင့်ပြုတင်သွင်းစေမည် ဖြစ်ပါသည်။

၃။ မည်သည့်ပြည်တွင်းလုပ်ငန်းရှင်၊ ကုမ္ပဏီများကိုမဆို ကြက်သွန်နီ ပြည်ပမှတင်သွင်းခွင့် တင်ပြလျှောက်ထားလာပါကလည်း သတ်မှတ်ချက်နှင့် ကိုက်ညီပါက ဆက်လက်ခွင့်ပြုပေးသွားမည်ဖြစ်ပါကြောင်း အသိပေးကြေညာအပ်ပါသည်။

ပြည်ထောင်စုကုန်ဈေးနှုန်းတည်ငြိမ်ရေးကော်မတီ

၂၀၁၅ မြန်မာပြည်တွင်းပတ်လည်ဂေါက်သီးရိုက်ပြိုင်ပွဲ နောက်ဆုံးပွဲစဉ် နေပြည်တော်တွင် ကျင်းပမည်

နေပြည်တော် နိုဝင်ဘာ ၂၇

မြန်မာနိုင်ငံတွင် ထူးချွန်သောဂေါက်သီးအားကစားသမားများ ပေါ်ထွက်လာစေရေးအတွက် အင်းဝဘဏ်လီမိတက်က အဓိကကူညီပံ့ပိုးသော မြန်မာပြည်တွင်းပတ်လည် ဂေါက်သီးရိုက်ပြိုင်ပွဲ နောက်ဆုံးပွဲစဉ်ကို ဒီဇင်ဘာ ၃ ရက်မှ ၆ ရက်အထိ နေပြည်တော်ရှိ ဇေယျာသီရိဂေါက်ကွင်း၌ ကျင်းပသွားမည် ဖြစ်သည်။

အဆိုပါပြိုင်ပွဲကို ပရော်ဖက်ရှင်နယ်အဆင့်၊ ဝါသနာရှင်အဆင့်အမျိုးသား (Handicap 0-12) အဆင့်ရှိသူများနှင့် အမျိုးသမီး (Handicap 0-22) ပြိုင်ပွဲများဟူ၍ပါဝင်ပြီး (R&A Rules Limited) ၏ဂေါက်စည်းမျဉ်းနှင့်အညီ ကွင်းဒေသန္တရစည်းမျဉ်းများ သတ်မှတ်ရေးဆွဲ၍ ကျင်းပမည်ဖြစ်သည်။

ပြိုင်ပွဲဝင်ရောက်ယှဉ်ပြိုင်ကြမည့်ပရော်ဖက်ရှင်နယ်အဆင့်နှင့်ဝါသနာရှင်အဆင့် အမျိုးသားနှင့် အမျိုးသမီး ဂေါက်သီးအားကစားသမားများသည် နိုဝင်ဘာ ၂၉ ရက် မွန်းတည့် ၁၂ နာရီနောက်ဆုံးထား၍ ပြိုင်ပွဲဝင်ကြေးနှင့်အတူ အမည်စာရင်းပေးသွင်းရမည်ဖြစ်သည်။

ပြိုင်ပွဲဝင်လိုသူများအနေဖြင့် အမည်စာရင်းများကို ဖုန်း-၀၉-၂၀၃၇၆၇၁၊ ၀၉-၂၆၂၅၅၂၄၅၂၊ ၀၉-၂၅၄၇၂၅၀၈၁ တို့သို့ ကြိုတင်ပေးသွင်းရန်လိုအပ်မည်ဖြစ်သည်။ ပြိုင်ပွဲဝင်များအား ကြိုတင်လေ့ကျင့်မှုများပြုလုပ်နိုင်ရန်အတွက် Official Practice Round ကို ၂၀၁၆ ခုနှစ် ဒီဇင်ဘာ ၁ ရက်နှင့် ၂ ရက်တို့တွင် ခွင့်ပြုထားမည်ဖြစ်သည်။

ပြိုင်ပွဲဝင်များ သွားလာရေးအဆင်ပြေစေရန် ရန်ကုန်မြို့မှနေပြည်တော်သို့ နိုဝင်ဘာ ၃၀ ရက်တွင် ကားစီစဉ်ထားရှိပေးမည်ဖြစ်ပြီး ပြိုင်ပွဲဝင်ကြေးအနေဖြင့် Professional ကစားသမားများအတွက် ငွေကျပ် ၃၀၀၀၀၊ ဝါသနာရှင်အဆင့် အမျိုးသားနှင့် အမျိုးသမီးများအတွက် ငွေကျပ် ၂၀၀၀၀ ဖြစ်ပြီး ပြိုင်ပွဲဝင်ကြေးပေးသွင်းရန် နောက်ကျသောကစားသမားများကို ပြိုင်ပွဲအတွဲဇယားတွင် ထည့်သွင်းရေးဆွဲမည်မဟုတ်ကြောင်း သိရသည်။

(ဖိုးသော်ဇင်)

ဈေးနှုန်းအဆမတန်မြင့်တက်နေသည့် ပြည်တွင်းကြက်သွန်နီဈေးကွက်

ရန်ကုန် နိုဝင်ဘာ ၂၇

ယခုနှစ် အောက်တိုဘာလမှ ယနေ့တိုင် နှစ်လနီးပါးအတွင်း ပြည်တွင်းကြက်သွန်နီ တစ်ပိဿာလျှင် ကျပ် ၂၀၀၀ ဝန်းကျင်အထိ ဈေးပိုမိုမြင့်လာပြီး ဈေးကွက်တွင် အဝယ်တော်များ နေ့စဉ်ဝယ်ယူရာတွင် အခက်အခဲဖြစ်နေသော ကြက်သွန်နီ ပြည်တွင်းဈေးနှုန်း အဆမတန် မြင့်တက်လာမှုနှင့်ပတ်သက်၍ ကြက်သွန်နီအသင်းအဖွဲ့မှ တာဝန်ရှိသူတစ်ဦး၏ ထုတ်ဖော်ပြောကြားချက်အရ စားရသလောက်လောဘကြီးလာခြင်းဖြစ်ကြောင်း နိုဝင်ဘာ ၂၄ ရက်နေ့ထုတ် ပုဂ္ဂလိကနေ့စဉ်ထုတ်သတင်းစာတွင်ဖော်ပြချက်အရ သိရသည်။

"ကြက်သွန်နီစိုက်ဒေသတွေက ဘုရင့်နောင်ကုန်စည်ဒိုင်ကို တစ်နေ့ကို ကြက်သွန်ကား ၂၅ စီး အနည်းဆုံးဝင်တယ်။ ကြက်သွန်ဈေးက မကျဘူး။ ပစ္စည်းမရှိတာမဟုတ်ဘူး။ အစကတော့ ကုန်သည်တွေကို စားပါစေဆိုပြီး ပြည်ပကမသွင်းဘဲထားတာ။ စားရသလောက်လောဘကြီးလာတယ်"ဟု ကြက်သွန်နီအသင်းအဖွဲ့မှ တာဝန်ရှိသူတစ်ဦး၏ပြောကြားချက်ကို အထက်ဖော်ပြပါ သတင်းစာတွင် ဖတ်ရှုရသည်။

တရားဝင်လမ်းကြောင်းမှ တင်သွင်းပါက တရုတ်ကြက်သွန်နီ တစ်ပိဿာလျှင် ကျပ် ၁၀၀၀ မှ ကျပ် ၁၂၀၀ အထိသာပေါက်ဈေးရှိပြီး ပြည်တွင်းကြက်သွန်နီဈေးနှုန်း ကျလာနိုင်သည်။ ပြီးခဲ့သည့်နှစ်က ကြက်သွန်နီ အဝင်နည်းသည့်ရာသီတွင် ကြက်သွန်နီကား ၁၅ စီး ခန့်သာ အဝင်ရှိခဲ့သော်လည်း ယခုကဲ့သို့ ဈေးအဆမတန် မြင့်တက်ခဲ့ခြင်းမရှိကြောင်း၊ အဝင်နည်း၍ ဈေးတက်သည်ဟုလည်း ပြောရခက်ကြောင်း၊ ပြီးခဲ့သည့်နှစ်ထက် အများကြီးပိုဝင်နေကြောင်း၊ လာမည့် တစ်ပတ်အတွင်း တရုတ်ကြက်သွန်နီတွေကို နယ်စပ်လမ်းကြောင်းမှ တန် ၈၀၀ ခန့်စတင်တင်သွင်းမည်ဖြစ်ပြီး ပြည်တွင်းဈေးကွက်လိုအပ်ချက်အပေါ် မူတည်၍ ဆက်လက်တင်သွင်းသွားမည်ဖြစ်ကြောင်း အဆိုပါပုဂ္ဂိုလ်မှ ပြောကြားကြောင်း ပါရှိလာသည်။

သို့ဖြစ်သည့်အတွက် ယခုလပိုင်း စားသုံးသူများအကြီးအကျယ် ငွေကြေးကုန်ကျမှုများနေသော်လည်း ပြည်တွင်းရှိ ကြက်သွန်နီ လှောင်လက်များ၊ ပွဲရုံလုပ်ငန်းလုပ်ကိုင်သူများ၊ ပြည်ပမှ တင်သွင်းရောင်းချသူများ အဆမတန်မကြုံစဖူး အမြတ်အစွန်းရရှိနေသည့် ကြက်သွန်နီ ဈေးတက်မှု၏ အဓိကအကြောင်းအရင်းကို ပြည်သူအများ သိရှိခွင့် ရလာသည်။ အောက်တိုဘာလဆန်း ကြက်သွန်ဈေးနှုန်း စတင် မြင့်တက်လာသည့်အချိန်တွင် လက်ရှိပြည်တွင်းဈေးထက်များစွာ သက်သာသော ပြည်ပကြက်သွန်များကိုတင်သွင်းခဲ့ပါက ယခုကဲ့သို့ ကြက်သွန်နီဈေးနှုန်း တစ်ပိဿာ ကျပ် ၃၀၀၀ အထက်သို့ရောက်ရှိခြင်း မရှိနိုင်ပါ။ အသင်းအဖွဲ့၏စေတနာသည် စားသုံးသူပြည်သူများအပေါ် ဝေဒနာသဖွယ်ဖြစ်သော်လည်း အသင်းသားများအတွက် များစွာသောအကျိုးအမြတ်များရရှိစေသည်ဟု ဆိုနိုင်သည်။

ယနေ့အထိ ပြည်တွင်းမီဒီယာများတွင် ကြက်သွန်ဈေးနှုန်း အဆမတန်မြင့်တက်လာမှုအပေါ် ၂၀၁၅ နှစ်နှောင်းပိုင်း ဖြစ်ပေါ်ခဲ့သော ရေကြီးရေလျှံမှု၊ မိုးမိမှုတို့ကြောင့် ကြက်သွန်နီ စိုက်ခင်းများ ပျက်စီးရမှု၊ လှောင်ကြက်သွန်များ ပျက်စီးမည်ကို စိုးရိမ်စိတ်ဖြင့် ဈေးကွက်သို့ အလောတကြီး ထုတ်ရောင်းသည့်အတွက် ပြည်တွင်းလက်ကျန်နည်းမှု၊ မိုးစိုက်ကြက်သွန်နီများ အထွက် နောက်ကျမှုတို့ကြောင့် ဖြစ်ပေါ်ခဲ့ရသည်ဟု ဖော်ပြခဲ့ကြသည်။ ယခုအချိန်ကျမှသာလျှင် ယင်းလုပ်ငန်းရှင်များ၏ လောဘကြီးမှုကြောင့် ဖြစ်ရသည်ဟု ကြက်သွန်နီအသင်းအဖွဲ့မှ တာဝန်ရှိသူတစ်ဦး၏ ထုတ်ဖော်ပြောကြားချက် ဖတ်ရှုရချိန်တွင် မီဒီယာများတွင် အဆိုပါ လုပ်ငန်းရှင်များ၏ အကြောင်းပြဖော်ပြခြင်းများသည် မိမိတို့၏ လောဘကြီးမှုကို အများပြည်သူ မသိရှိရန်အတွက် မှန်ကန်မှု အားနည်းသောအကြောင်းပြချက် ဖြစ်သည်ဆိုသည်ကို သိလာရသည်။ ယခုရက်ပိုင်း ပြည်ပနှင့် ကုန်ပစ္စည်းအသွင်းအထုတ်ရှိသော လုပ်ငန်းရှင်များအသိုင်းအဝိုင်း၏ အဆိုအရ အိန္ဒိယပြည်မှ ကြက်သွန်နီ ကုန်သေတ္တာ အလုံးရေ ၄၅ လုံးကို ပိဿာချိန်အားဖြင့် ၅၀၀၀၀၀ ဝန်းကျင်သင်္ဘောတင်ရှိပြီး ပြည်တွင်းသို့ မကြာမီရက်ပိုင်းအတွင်း ရောက်ရှိနိုင်မည်ဟု သိရသည်။

ပြည်ပဈေးနှုန်းထက် ပြည်တွင်းဈေးနှုန်းမြင့်နေသည့်အတွက် ပြည်တွင်းတွင် စိုက်ပျိုးမှုမပြုလုပ်တော့ဘဲ ဈေးသက်သာသည့် ပြည်ပမှ တင်သွင်းခြင်းကိုသာ ပြုလုပ်သင့်တော့သည်ဟု သဃ်န်းကျွန်းမြို့နေ သတင်းစာ၊ ဂျာနယ် ဖြန့်ဝေခြင်းလုပ်ငန်းလုပ်ကိုင်နေသူ ဦးတင့်ဝေက ပြောဆိုသည်။ ဒေသတွင်း နိုင်ငံအချင်းချင်း လွတ်လပ်စွာ ကုန်စည် ကူးသန်းရောင်းဝယ်ခွင့် မကြာမီကာလအတွင်း လုပ်ဆောင်လာမည်ဖြစ်ရာ ပြည်တွင်းဈေးကွက်အနေအထားကြောင့် ပြည်ပမှ မျိုးတူကုန်စည်များ ဝင်ရောက်အစားထိုးနေရာယူမည်ကို သတိကြီးစွာ ဆင်ခြင်သင့်သည်။ နိုဝင်ဘာလကုန်ပိုင်းတွင် ပြည်တွင်း မိုးစိုက်ကြက်သွန်နီအသစ်များ ရန်ကုန်ဈေးကွက်သို့ စတင်ဝင်ရောက်လာနိုင်သည်ဟု အထက်အညာ ဒေသ မိုးစိုက်ကြက်သွန်နီဒေသများမှ သိရသည်။ ပြည်တွင်း လက်ကျန်နည်းသည်ဟူသော အကြောင်းပြချက်ဖြင့် ကြက်သွန်နီ စိုက်ပျိုးရာဒေသမှ လှောင်လက်များနှင့် ရန်ကုန်ပွဲရုံလုပ်ငန်းရှင်အများစု ချိတ်ဆက်ဆောင်ရွက်မှုကြောင့် အဆမတန်ဈေးမြင့်တက် လာသော ကြက်သွန်နီဈေးနှုန်းမှာ ရက်ပိုင်းအတွင်း ပြန်လည်ကျဆင်းလာမည်ဟု မျှော်လင့်ရသည်။ ယခုရက်ပိုင်း တစ်ပိဿာလျှင် ကျပ် ၃၀၀၀ ဝန်းကျင်ရှိခဲ့သော်လည်း ကြက်သွန်နီအသစ်များ ထွက်ပေါ်စိုက်ပျိုး ထုတ်လုပ်သူများထံက လှောင်လက်များ ဝယ်ယူသိမ်းဆည်းမည့် ကာလများတွင်မူ တစ်ပိဿာလျှင် ကျပ် ၅၀၀ ဝန်းကျင်ဈေးနှုန်းဖြစ်ပေါ်လျှင် စိုက်ပျိုးသူများအတွက် အကျိုးအမြတ်ရှိသည်ဟု ဆိုနိုင်သည်။

ယခုကာလ အပြောင်းအလဲမျှော်လင့်နေချိန်တွင် ဖြစ်ပေါ်လာမည့် အစိုးရသစ်မပေါ်ပေါက်မီကြားကာလတွင် ပြည်သူအများ အဆင်မပြေဖြစ်ပြီး ဈေးနှုန်းဖန်တီးရှင်လူနည်းစု အကျိုးအမြတ်များစွာရရှိနေမှုကို သက်ဆိုင်ရာက ထိန်းချုပ်ပေးစေလိုသည်။ မီဒီယာများမှလည်း ကုန်ဈေးနှုန်းမြင့်တက်မှုနှင့်ပတ်သက်၍ ပြည်သူများအား မှန်ကန်သော သတင်းပေးမှုများ ရယူဖော်ပြပေးစေလိုသည်။ လက်ရှိ ဖော်ပြနေသော ကြက်သွန်နီဈေးနှုန်းမြင့်တက်ရမှုအပေါ် ဖော်ပြမှုများမှာ ပြည့်စုံလုံလောက်မှုမရှိသေးသည်ကို ကြက်သွန်နီအသင်းအဖွဲ့၏ တာဝန်ရှိသူ၏ ဖွင့်ဟဝန်ခံချက်မှသိမြင်နိုင်သည်။ သို့ဖြစ်ရာ တစ်နိုင်ငံလုံးအတိုင်းအတာဖြင့် ပြောင်းလဲမှုများစောင့်မျှော်နေချိန် တွင် လူအများစုဖြစ်သော ဝင်ငွေနည်းပြည်သူများအတွက် နေ့စဉ်အဓိက သုံးစွဲနေရသော စားသုံးမှုအတွက် ငွေကြေးပိုမိုကုန်ကျမှုများကို လျှော့ချရေး ဝိုင်းဝန်းကူညီစောင့်ရှောက်ပေးသင့်သည်ဟု ဆိုချင်ပါ သည်။

(မောင်စေအောင်)

နည်းပညာသတင်း

Alez - ရေးသားသည်

Sony Xperia Z6 ထွက်ပေါ်မည့်ကာလနှင့် အချက်အလက်အချို့မိတ်ဆက်

စမတ်ဖုန်းလောကတွင် တည်ငြိမ်သည့်နာမည်တစ်ခုရပြီးဖြစ်သော Sony Xperia သည် ၎င်း၏ Z စီးရီးမျိုးဆက်သစ်ကို စတင်မိတ်ဆက်လိုက်ပြီဖြစ်သည်။

၂၀၁၆ ခုနှစ်တွင် ဈေးကွက်အတွင်းစတင်ပို့ဆောင်ပေးမည့် Xperia Z6 ကို ပြီးခဲ့သည့် MWC ၂၀၁၅ ပြပွဲတွင် စတင်မိတ်ဆက်လိုက်ခြင်းဖြစ်သည်။ မျက်နှာပြင်အကျယ် ၅ ဒသမ ၂ လက်မရှိပြီး ယခင်ထွက်ရှိပြီး မိုဘိုင်းလ်ဖုန်းများနှင့်ဒီဇိုင်းပိုင်း ခပ်ဆင်ဆင်တူညီမည်ဖြစ်သည်။ ကင်မရာစွမ်းရည်မြင့်မားမှုတွင် နာမည်ရရှိပြီးဖြစ်သည့် Xperia သည် ယခုတစ်ဖန်တွင်လည်း ကင်မရာအားကောင်းမွန်မည်ဖြစ်သည်။ အနောက်ဘက်ကင်မရာ 25 MP ပါဝင်ပြီး အရှေ့ဘက်ကင်မရာ 7 MP ပါဝင်သော ကြောင့် ဓာတ်ပုံနှင့်ဗီဒီယိုအရည်အသွေးအကောင်းဆုံးပေးစွမ်းနိုင်မည်ဖြစ်သည်။ Sony Xperia ၏ ထူးခြားချက်ဖြစ်သော ရေစိုခံနိုင်ခြင်းသည်လည်း ပါဝင်လာပြီဖြစ်သည်။ ဖုန်း၏ ကိုယ်ထည်ကdk Gorilla Glass 5 ဖြင့်ဖုံးအုပ်ထားပြီး 4G Network စနစ်တွင်အသုံးပြုနိုင်မည်ဖြစ်သည်။ လက်ဗွေဖတ်သည့်စနစ်ပါဝင်ပြီး Mini Projector ပါဝင်သောကြောင့် အဆင့်မြင့်စမတ်ဖုန်းတစ်ခုဟုဆိုရမည်ဖြစ်သည်။ Snapdragon Qualcomm 810 Octa-core Processor အသုံးပြုထားပြီး 4GB RAM ပါဝင်ကာ Storage မှာ 32 GB နှင့် 64 GB ဟူ၍ နှစ်မျိုးရရှိမည်ဖြစ်သည်။ Android စနစ် ၆ ဒသမ ဝ အသုံးပြုထားသောကြောင့် လုပ်ဆောင်ချက်များ မြင့်မားလာမည်ဖြစ်သည်။ ရွေးချယ်နိုင်ရန် အနက်ရောင်၊ အပြာရောင်၊ ငွေရောင်၊ ရွှေရောင်၊ အစိမ်းရောင်၊ ပန်းရောင်၊ အဝါနှင့် အဖြူတို့ရရှိနိုင်မည်ဖြစ်သည်။ ဈေးနှုန်းသတ်မှတ်ချက်မှာ အမေရိကန်ဒေါ်လာ ၆၅၀ မှ ၇၅၀ အတွင်းရှိမည်ဖြစ်ပြီး လာမည့် ၂၀၁၆ ခုနှစ် နှစ်လယ်ပိုင်းလောက်တွင် ဈေးကွက်အတွင်းမြင်တွေ့ရဖွယ်ရှိသည် ဟုဆိုသည်။

လုပ်ဆောင်ချက်ပါဝင်မှုအများဆုံး iWatch

ဈေးကွက်အတွင်း စမတ်နာရီအများအပြားထွက်ပေါ်လာရာတွင် ကောင်းမွန်သည့် လုပ်ဆောင်ချက်များစွာပါဝင်လာသည်။ ထိုအထဲတွင် လုပ်ဆောင်ချက်အများဆုံးနှင့် အသုံးအဝင်ဆုံးစမတ်နာရီမှာ Apple မှ iWatch ပင်ဖြစ်သည်ဟု ကျွမ်းကျင်သူများကဆိုသည်။ အဆိုပါစမတ်နာရီတွင် iOS အသုံးပြုထားသည့် Apple ထုတ်ကုန်များနှင့်ချိတ်ဆက်အသုံးပြုနိုင်ပြီး စာတိုပေးပို့ခြင်း၊ ဖုန်းလက်ခံပြောကြားခြင်းနှင့် ကျန်းမာရေးအထောက်အကူပြု လုပ်ဆောင်ချက်များပါဝင်သည်။ Apple သည် ၎င်း၏ iWatch ကို မိုဘိုင်းလ်အီလက်ထရွန်နစ်ပစ္စည်းများ၊ မော်တော်ယာဉ်များ စသည်တို့နှင့်ချိတ်ဆက်အသုံးပြုနိုင်ရန်အထိ အဆင့်မြှင့်တင်မှုများပြုလုပ်သွားနိုင်ဖွယ်ရှိသည်ဟု သိရသည်။ ထို့အပြင် အဆိုပါ iWatch ကိုဘက်စုံသုံး မိုဘိုင်းလ်အီလက်ထရွန်နစ်ပစ္စည်းတစ်ခုအဖြစ် လာမည့်နှစ်များတွင်မြင်တွေ့ရဖွယ်ရှိသည်ဟုသိရသည်။ ဖက်ရှင်ကျကျဝတ်ဆင်နိုင်ပြီး အသုံးဝင်လုပ်ဆောင်ချက် များစွာပါဝင်သောကြောင့် Apple ၏ iWatch သည် ကမ္ဘာ့ဈေးကွက်အတွင်း ရလဒ်ကောင်းများရရှိခဲ့သည် ဟုသိရသည်။

အနုပညာ

ရှိုးပွဲတွေဆက်နေဦးမယ့် မန္တလေး

ရုပ်ရှင်သရုပ်ဆောင် စိုးသူ၏ 1 night in MANDALAY ရှိုးပွဲကို လာမည့် နိုဝင်ဘာ ၃၀ ရက်တွင် သီရိမန္တလာ အားကစားကွင်း၌ ကျင်းပမည်ဖြစ်သကဲ့သို့ ဒီဇင်ဘာ ၄ ရက်တွင် အဆိုတော် စိုင်းစိုင်းခမ်းလှိုင်၏ SAI SAI SHOW 2015 MANDALAY ရှိုးပွဲကိုလည်း မန္တလေးတောင် ရီဆော့ဗ်ဟိုတယ်၌ ကျင်းပဦးမည်ဖြစ်ရာ မန္တလေးမြို့တွင် ရှိုးပွဲများဖြင့် ဝေစည်နေဦးမည်ဖြစ်သည်။ စိုးသူ၏ ရှိုးပွဲဝင်ကြေးမှာ ကျပ် ၅၀၀၀၊ ၁၀၀၀၀၊ ၂၀၀၀၀၊ ၃၀၀၀၀၊ ၅၀၀၀၀ စသည်ဖြင့် သတ်မှတ်ထားပြီး ကျပ် ၅၀၀၀ တန်မှ ၃၀၀၀၀ တန်အထိ လက်မှတ် ၁၀ စောင်ဝယ်လျှင် တစ်စောင်မေတ္တာလက်ဆောင် ရရှိမည်ဖြစ်ကာ ကျပ် ၅၀၀၀၀ တန် လက်မှတ် ငါးစောင်ဝယ်ယူပါက လက်မှတ်တစ်စောင် အခမဲ့ထပ်ဆောင်း ပေးသွားမည်ဖြစ်သည်ကြောင်း သိရသည်။

လက်မှတ်များကို နိုဝင်ဘာ ၂၃ ရက်မှ စတင်ရောင်းချနေပြီး ယခင်က စိုးသူမှာ မန္တလေးတွင် အခမဲ့ဖျော်ဖြေပွဲလုပ်ခဲ့ဖူးသော်လည်း စတိတ်ခုံအပြင်အဆင် အပါအဝင် ပရိသတ်များကို ချပြချင်သည့် အခြားတင်ဆက်မှုများအတွက်လည်း ကုန်ကျစရိတ် ချုံ့ခဲ့ရသဖြင့် ယခုကဲ့သို့ ဝင်ကြေးဖြင့် လက်မှတ်များကို ရောင်းချရန် စီစဉ်ခဲ့ခြင်းဖြစ်သည်။ ယင်း 1 night in MANDALAY ရှိုးပွဲကို ST ဖျော်ဖြေရေးမှ တင်ဆက်သွားမည်ဖြစ်ကာ MRTV-4 မှ ရုပ်သံထုတ်လွှင့်ရေးတွဲဖက်စပွန်ဆာအဖြစ် တာဝန်ယူထားကြောင်းလည်း စိုးသူ၏ ဖေ့စ်ဘွတ်စာမျက်နှာတွင် ဖော်ပြထားသည်။

365 ဖျော်ဖြေရေးက စီစဉ်သော SAI SAI SHOW 2015 MANDALAY ကြိုတင်လက်မှတ်များကို နိုဝင်ဘာ ၂၉ ရက်မှသာ စတင်ရောင်းချမည်ဖြစ်ပြီး ဈေးနှုန်းမှာ ကျပ် ၁၀၀၀၀ ဖြစ်သည်။ ယင်းဖျော်ဖြေပွဲတွင် စိုင်းစိုင်းခမ်းလှိုင်အပြင် Snare၊ နန္ဒစိုင်း၊ ငယ်ငယ်၊ မိစန္ဒီ၊ ဘန်နီဖြိုး၊ ကိုကို၊ g fatt၊ စိုးကြီးနှင့် နီနီခင်ဇော်တို့ ပါဝင်ဖျော်ဖြေမည်ဖြစ်ကြောင်း သိရသည်။ စိုင်းစိုင်းခမ်းလှိုင်သည် အဆိုပါဖျော်ဖြေပွဲအပြီး ရှစ်ရက်အကြာတွင် BRAND'S CONCERT ကို ရန်ကုန်မြို့၌ ဆက်လက်ဖျော်ဖြေသွားမည်ဖြစ်ကာ လက်မှတ်ဈေးနှုန်းမှာ ကျပ် ၆၅၀၀ ဖြစ်ကြောင်း သိရသည်။

ဓာတ်ပုံ-စိုင်းစိုင်းခမ်းလှိုင်နှင့် စိုးသူ ဖေ့စ်ဘွတ်။

အိမ်ထောင်သက်ခြောက်လမှာ လမ်းခွဲခဲ့ကြတဲ့ ဂျက်စီကာပါရီဒိုနဲ့ မိုက်ကယ်ရှိုးဟက်

Shahs of Sunset ဇာတ်ကားရဲ့ ကြယ်ပွင့် ဂျက်စီကာပါရီဒိုနဲ့ မိုက်ကယ်ရှိုးဟက်တို့ဟာ အိမ်ထောင်သက်ခြောက်လအကြာမှာပဲ ကွာရှင်းပြတ်စဲခဲ့ပြီဖြစ်ကြောင်း တီအမ်ဇက်ဒေ့ါကွန်းက ဖော်ပြသည်။ ဂျက်စီကာဘက်မှ ပြီးခဲ့တဲ့ နိုဝင်ဘာ ၂၀ ရက်ကပင် ကွာရှင်းစာချုပ်ကို စတင်လက်မှတ်ရေးထိုးခဲ့ပြီးနောက် နှစ်ဦးစလုံး လမ်းခွဲကြောင်း ကျမ်းသစ္စာ ကျိန်ဆိုခဲ့ကြခြင်းဖြစ်သည်။

သူတို့နှစ်ဦးသည် ပြီးခဲ့သည့် ဩဂုတ် ၁ ရက်ကပင် တစ်ဦးနှင့်တစ်ဦး ခွဲနေခဲ့ကြပြီး သုံးလလောက်သာ ပေါင်းဖက်ခဲ့ခြင်းဖြစ်သည်။ သူတို့နှစ်ဦးတွင် သားသမီး မထွန်းကားသော်လည်း ဂျက်စီကာက သူ့အတွက် အိမ်ထောင်ဖက်စရိတ်ထောက်ပံ့ပေးရန် တရားရုံးတွင် တောင်းဆိုခဲ့သည်။

(မေလှဲ့သင်း-ရေးသားသည်)

တစ်ပတ်အတွင်း ကြည့်ရှုစရာ The Hunger Game : Mockingjay-Part 2 (3D)

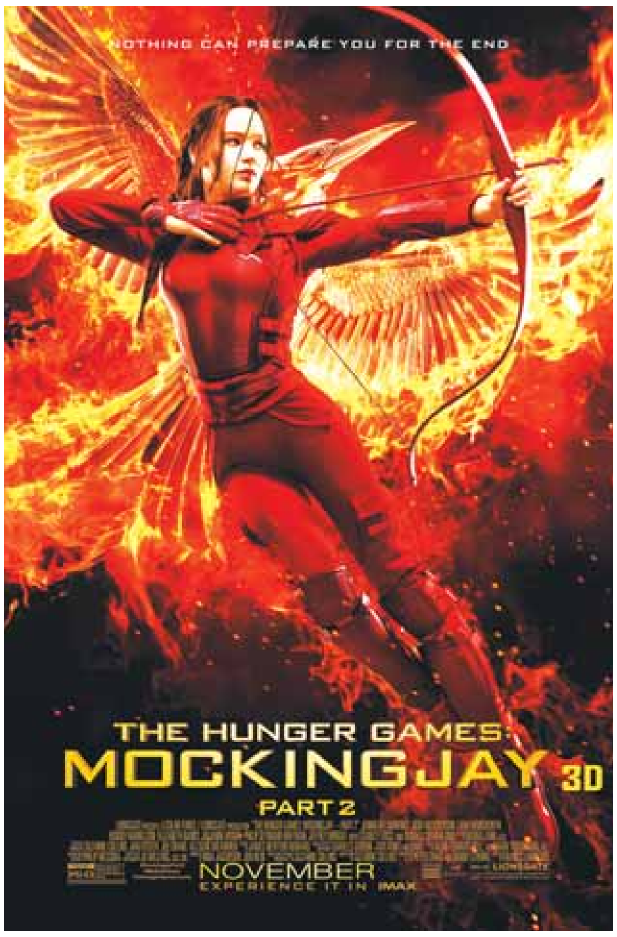

ဒါရိုက်တာ Francis Lawrence ရိုက်ကူးထားပြီး Lionsgate Picture မှ ထုတ်လုပ်ဖြန့်ချိထားသော စွန့်စားခန်းများစွာပါဝင်သည့် ဇာတ်ကားဖြစ်သည်။ နာမည်ကြီးသရုပ်ဆောင် Jennifer Lawrence အဓိကပါဝင်ထားပြီး Josh Hutcherson, Liam Hemsworth, Donald Sutherland, Woody Harrelson, Natalie Dormer, Sam Claflin တို့ ပါဝင်အားဖြည့်သရုပ်ဆောင်ထားသည်။

Panem နိုင်ငံတော်၏ အုပ်ချုပ်မှုစနစ်ကို မနှစ်သက်သောကြောင့် နိုင်ငံတစ်ဝန်းတွင် တော်လှန်ရေးများ ကျယ်ကျယ်ပြန့်ပြန့် ဖြစ်ပွားခဲ့သည်။ Panem နိုင်ငံတော်၏သမ္မတဖြစ်သူ Snow ကို တော်လှန်နေသည့် Katniss သည် သူ၏မိတ်ဆွေရင်းများဖြစ်သော Gale, Cressida, Finnick, Peeta တို့နှင့်အတူ အထူးဒေသ ၁၃ မှ လူစွမ်းကောင်းများနှင့် ပူးပေါင်းပြီး Panem မြို့တော်ရှိ နိုင်ငံသားများကို ကယ်တင်ရန် ကြိုးစားကြသည်။ Katniss သည် သူ့ကို အမြစ်ပြတ်ချေမှုန်းချင်နေသည့် သမ္မတ Snow ကိုလည်း လုပ်ကြံရန် ကြိုးစားရပါတော့သည်။ Panem နိုင်ငံကို တော်လှန်နေသည့် လူတွေထဲမှ Katniss ၏ ရဲဘော်ရဲဘက်များဖြစ်သည့် Johanna, Haymitch နှင့် Beetee တို့အဖွဲ့သည် Panem နိုင်ငံ၏ နေရာအတော်များများကို တိုက်ခိုက်ထိန်းချုပ်နိုင်ခဲ့ကြသော်လည်း သမ္မတ Snow ကို အောင်နိုင်ရန်အတွက် Katniss သည် သမ္မတ Snow ၏ Hunger Games ဟု ခေါ်သည့် စိန်ခေါ်ပွဲကို နိုင်အောင် ကြိုးစားနေရသည်။ ထို့ကြောင့် သူရဲကောင်းသူငယ်ချင်းများနှင့် ချစ်ရသည့်ချစ်သူကိုပါ ဆုံးရှုံးသွားနိုင်သည့် အခြေအနေရှိပြီး Panem နိုင်ငံတော်၏အနာဂတ်အတွက် မည်သို့ပင်ဖြစ်စေ Hunger Games ဟု ခေါ်သည့် စိန်ခေါ်ပွဲအား နိုင်အောင်ကြိုးစားရပုံကို ရိုက်ကူးတင်ဆက်ထားသော သိပ္ပံဆိုင်ရာ စွန့်စားမှုအသားပေး ရုပ်ရှင်ဇာတ်ကားတစ်ကားဖြစ်သည်။

အဆိုပါဇာတ်ကားကို ရန်ကုန်မြို့ ရွှေဆောင် ၁၊ မင်္ဂလာ ၂၊ ဒဂုန်စင်တာ ၂ မင်္ဂလာစံပြ စသည့် အဆင့်မြင့်ရုပ်ရှင်ရုံကြီးများတွင် လည်းကောင်း၊ မန္တလေးမြို့ မင်္ဂလာဒိုင်းမွန်း အဆင့်မြင့်ရုပ်ရှင်ရုံ၊ ပြည်မြို့ မင်္ဂလာထွန်းသီရိ အဆင့်မြင့်ရုပ်ရှင်ရုံတို့တွင် နိုဝင်ဘာ ၂၇ ရက်နေ့မှ စတင်ပြသနေပြီဖြစ်သည်။

(ALEZ)

ရုပ်မြင်သံကြားအစီအစဉ်များ

[၂၈ - ၁၁ -၂၀၁၅ (စနေနေ့)]

မြန်မာ့ရုပ်မြင်သံကြား Entertainment Channel

- ၆း၀၀ အဖွင့် သီချင်းကြီးပဒေသာ
- ၆း၁၀ ဝတ်စားဆင်ယင်မှုပြပွဲ (တေးဂီတ)
- ၆း၃၀ ပျော်ရွှင်စေသော နေ့ရက်များ "မျက်နှာဖုံးချစ်သူ" (အပိုင်း-၄) [မိုးမိုး၊ စိုးမြတ်နန္ဒာ၊ လှအဥ္ဇလီတင့်၊ သဇင်၊ အေးသီတာ]
- ၆း၅၀ ဟိုးတုန်းက . . . ကက်ဆက်ဇာတ်လမ်းများ "မကြည်ဖြူ လင်ငါးယောက်ယူသည်"
- ၈း၁၀ "နေမဝင်အလှများ" (ဒေါ်အေးအေးသင်းနှင့် တွေ့ဆုံခြင်း) (အပိုင်း-၄)
- ၈း၃၅ တေးဂီတအစီအစဉ်
- ၈း၅၀ ဘုရဒတ်ဇာတ်တော်ကြီး (ပထမပိုင်း)
- ၁၀း၀၀ မြန်မာဗီဒီယိုဇာတ်လမ်း ကူ ကူ ကူညီချင်လွန်းလို့ (ဖြိုးငွေစိုး၊ စံရတီမိုးမြင့်) [ဒါရိုက်တာ-သိန်းဟန်(ဖီးနစ်)]
- ၁၂း၀၀ အစီအစဉ်ပြီး၏

တစ်နေ့ ၆ နာရီစာလေးကြိမ် ပြသပါမည်။

MRTV- 4

- ၅း၀၀ ပဌာန်းပါဠိတော်+ ပရိတ်နိဒါန်း+ မင်္ဂလသုတ်
- ၅း၄၀ "မဟာသတိပဋ္ဌာနသုတ္တန်" (အပိုင်း-၇)တရားတော် (ဓမ္မဒူတ ဒေါက်တာ အရှင်ပညိသရာဘိဝံသ)
- ၇း၅၀ ရန်ကုန်မြင်ကွင်းကျယ် (A Launch of Chatrium CSR To gether Program)
- ၉း၄၀ Drive It
- ၁၁း၀၅ Star တို့ရဲ့ လက်ရာ
- ၁၁း၃၀ MRTV-4 ရုပ်သံဇာတ်လမ်းတွဲ "ငြိမ်းချမ်းခြင်းတေးသွား" (အပိုင်း-၄၅+၄၆)
- ၂း၂၀ မြန်မာရုပ်သံဇာတ်လမ်းတွဲ "ကံကံ၏အကျိုး" [အသည်းစားဘုရင်မ(အပိုင်း-၃)]
- ၃း၀၅ MRTV-4 ရုပ်သံဇာတ်လမ်းတွဲ "အကြင်နာလက်ကလေး" (အပိုင်း-၂၄)
- ၃း၅၀ Healthy Life (Shwe Moe Pwint Aye)
- ၆း၁၀ Health Fix
- ၆း၁၅ MRTV-4 ရုပ်သံဇာတ်လမ်းတွဲ "အကြင်နာလက်ကလေး" (အပိုင်း-၂၅)
- ၇း၃၀ Let's Talk
- ၈း၀၅ မြန်မာရုပ်သံဇာတ်လမ်းတွဲ "ကံကံ၏အကျိုး" [ရမ္မက်လွန်ပန်းတစ်ပွင့် (အပိုင်း-၁)]
- ၈း၅၅ MRTV-4 ရုပ်သံဇာတ်လမ်းတွဲ "မျဉ်းပြိုင်ကြားကမေတ္တာများ" (အပိုင်း-၄၉)
- ၉း၄၀ 2015 4TV Music Festival Show (Part-2)
- ၁၁း၅၅ MRTV-4 ရုပ်သံဇာတ်လမ်းတွဲ "ငြိမ်းချမ်းခြင်းတေးသွား" (အပိုင်း-၄၇+၄၈)
- ၁း၂၀ Forever Music Tribute Raggae (အပိုင်း-၃)
- ၂း၀၅ World of Knowledge (Fish Warrior : Amazon Giant)
- ၃း၂၅ Drive It
- ၃း၅၀ MRTV-4 Stage

မြဝတီ

- ၆း၀၃ တရားတော်
- ၆း၁၀ မေတ္တာပို့
- ၆း၂၅ ကိုယ်လက်လှုပ်ရှားအားကစား
- ၈း၀၅ VOA အင်္ဂလိပ်စာသင်ခန်းစာ
- ၈း၁၅ မွေးမြူသုတ
- ၈း၂၀ မြတ်နိုးစရာရိုးရာလက်မှုပညာ
- ၈း၃၅ ဟန်ချက်ညီညီနိုင်ငံတော်သစ်ဆီ
- ၁၁း၀၀ နည်းပြ ့ သမ ပြန္ညာမေ
- ၁၁း၀၇ မျိုးချစ်တပ်မတော်
- ၁၁း၃၀ အိမ်ရှင်မတို့ရဲ့အချစ်ဆုံး
- ၁၂း၀၀ မြဝတီရုပ်မြင်ပေါ်ကရုပ်ရှင် - လေလှိုင်းချစ်သူ ပြေတီဦး၊ တင့်တင့်ထွန်း၊ သက်မွန်မြင့်နှင့် သရုပ်ဆောင်များ ဒါရိုက်တာ- ညိုမင်းလွင်
- ၁၂း၅၀ ရသစုံလင်ရုပ်မြင်ဇာတ်လမ်း - မေတ္တာအသင်္ချေ (အပိုင်း-၁၂)
- ၁၄း၃၀ သံစဉ်များနှင့်ကမ္ဘာ
- ၄း၃၅ ချစ်သူစုံတွဲတူယှဉ်နွဲ
- ၄း၄၅ ကျန်းမာသုတ
- ၅း၀၀ သာယာသီကြွေးခေတ်ဆန်းတေး
- ၅း၃၀ ရသစုံလင်ရုပ်မြင်ဇာတ်လမ်း - ဂါလီမာ (အပိုင်း-၈၁)
- ၅း၄၅ ရွှေလမ်းငွေလမ်းသူဌေးလမ်း
- ၆း၁၀ စားဖိုဆောင်ချစ်သူ
- ၆း၃၅ ထူးခြားဆန်းပြားကမ္ဘာတစ်လွှား
- ၇း၀၀ ရသစုံလင်ရုပ်မြင်ဇာတ်လမ်း - ရင်နှစ်သီးခြာချစ်လိပ်ပြာ (အပိုင်း-၄၂) -လူရွှင်တော်စတား -ယနေ့ညအတွက်မြဝတီ၏ တေးလက်ဆောင် - ရသစုံလင်ရုပ်မြင်ဇာတ်လမ်း - ရာဇဝင်တွင်မည့်နိမိတ်သခင် အပိုင်း(၂၁)

mitv

- 07:03 News
- 07:26 Moe Ne' Keeps Its Tradition Alive
- 07:51 Philatelic Pleasure
- 08:03 News
- 08:25 Atuladhipati Mahamunisacca Koe Htat Kyee Pagoda
- 08:43 Kay Tu Mar Lar "The Family"
- 08:52 Human Right Human Dignity International Film Festival
- 09:03 News
- 09:26 Natural Lake: Fish Breeding Business
- 09:38 Travels In Monywa- Moe Hnyin Sambuddhe Pagoda
- 09:49 Yangon Markets: Da Nyein Gone Market
- 10:03 News
- 10:26 Black Gold (Part-I)
- 10:33 International Dances in Myanmar
- 10:51 Chaung Tha Souvenir Business
- 07:03 News
- 07:25 The Hills Of Phowintaung And Shwebataung
- 07:43 Image Of The Monks
- 08:03 News
- 08:26 Myanmar National Poet And Literary Icon: Prolific Writer of Poems & Prose - Min Thu Wun (Ep-4) Political Life & Remembrance
- 08:50 MONASTERY (Shwe In - Pin Kyaung)

ဝေဖန်မှုများကြားထဲက ဝိန်းရွှန်းနီ

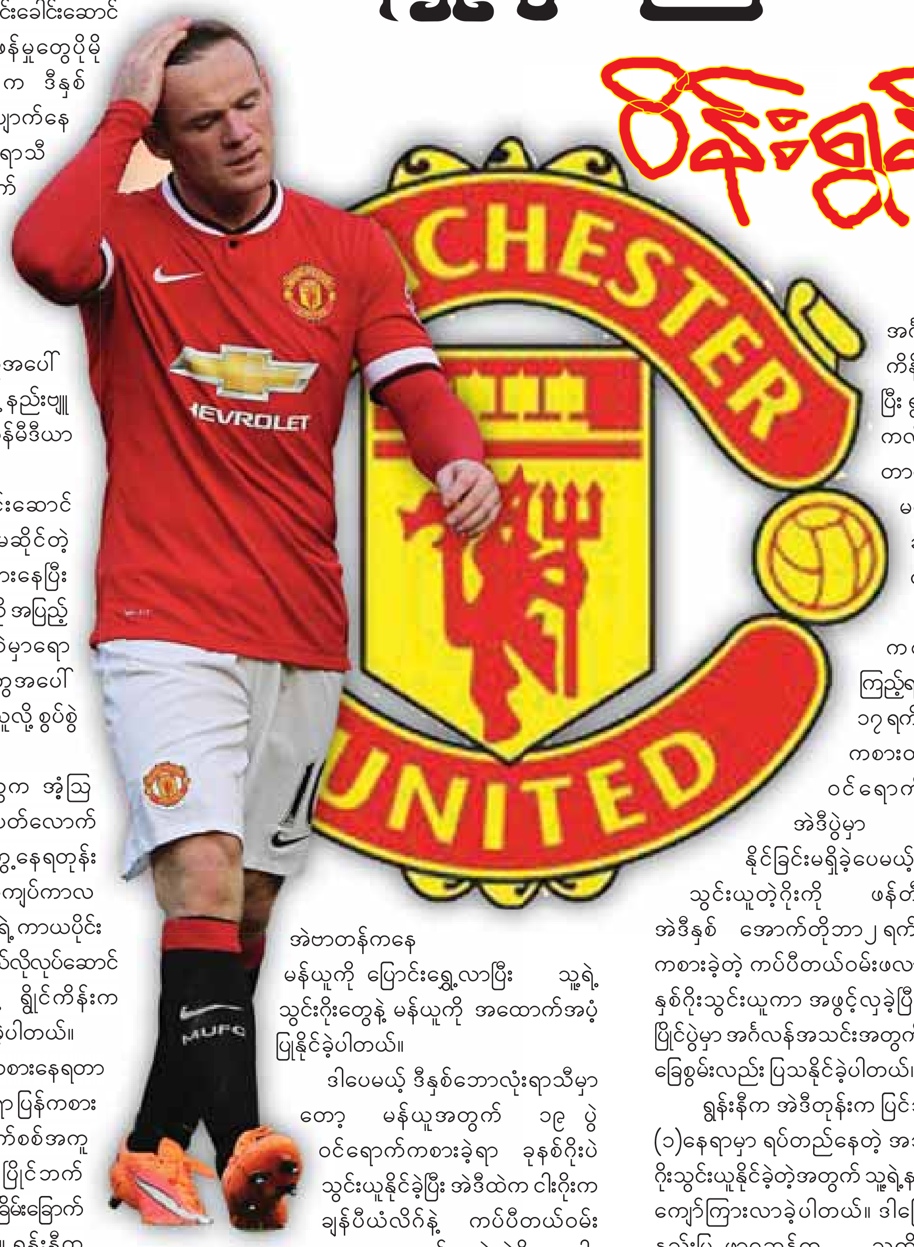

မေ လဲ့ သင်း

ပီအက်စ်ဗွီနဲ့ မန်ယူတို့ ယှဉ်ပြိုင်ကစားခဲ့တဲ့ ချန်ပီယံလိဂ်ပွဲစဉ်(၅)မှာ မန်ယူအနေနဲ့ ဂိုးမရှိသရေ ရလဒ်သာ ကစားနိုင်ပြီးနောက် မန်ယူရဲ့တိုက်စစ်ကို ဦးဆောင်ခွင့်ရရှိထားသူလည်းဖြစ်၊ အသင်းခေါင်းဆောင် လည်းဖြစ်သူ ဝိန်းရွှန်းနီအပေါ် ဝေဖန်မှုတွေပိုမို ကျရောက်လာခဲ့ပါတယ်။ ဝိန်းရွှန်းနီက ဒီနှစ် ဘောလုံးရာသီစတင်ချိန်မှ ခြေစွမ်းပျောက်နေ ခဲ့တာမဟုတ်ဘဲ မနှစ်က ဘောလုံးရာသီ ကုန်ခါနီးကတည်းက ဂိုးသွင်းခြေပျောက် ဆုံးနေခဲ့တာဖြစ်ပါတယ်။ ဒါပေမယ့် သူဟာ မနှစ်က မန်ယူကွင်းလယ် အင်အား မပြည့်စုံတာကြောင့် ကွင်းလယ်မှာ ဆင်းပြီးကစားနေရတာ ဖြစ်လို့ သူ့ရဲ့သွင်းဂိုးတွေ နည်းပါးလာမှုအပေါ် အပြစ်တင်ဖို့ထက် နည်းပြဗန်ဟားလ်ရဲ့ နည်းဗျူဟာ အခင်းအကျင်းအပေါ်သာ အင်္ဂလန်မီဒီယာ တွေက အပြစ်ဖို့ခဲ့ကြပါတယ်။

ယခင် မန်ယူအသင်းခေါင်းဆောင် ရွိုင်ကိန်းကတော့ ရွှန်းနီက ကိုယ်နဲ့မဆိုင်တဲ့ နပန်းပွဲလိုမျိုးတွေမှာသာ စိတ်ဝင်စားနေပြီး ကိုယ်ရဲ့ ပရော်ဖက်ရှင်နယ်အလုပ်ပေါ်ကို အပြည့် အဝအာရုံစိုက်ခြင်းမရှိသလို ကွင်းထဲမှာရော အဝတ်လဲခန်းမှာပါ အသင်းသားတွေအပေါ် ဦးဆောင်မှုအရည်အသွေးညံ့ဖျင်းနေသူလို့ စွပ်စွဲ လိုက်ပါတယ်။

"ရွှန်းနီရဲ့ သွင်းဂိုးမှတ်တမ်းတွေက အံ့ဩ လောက်ဖွယ်ဖြစ်ပေမယ့် ပြီးခဲ့တဲ့ နှစ်ပတ်လောက် ကတင် သူ့ကို နပန်းပွဲလိုမျိုးတွေမှာတွေ့နေရတုန်း ပဲ။ ဒါက အဓိပ္ပာယ်မှမရှိတာ။ အခုလိုပွဲကျပ်ကာလ တွေရောက်ရှိတော့မယ့်အချိန်မှာ ကိုယ့်ရဲ့ ကာယပိုင်း ကြံ့ခိုင်ဖို့နဲ့ အကောင်းဆုံးပုံစံရအောင်ဘယ်လိုလုပ်ဆောင် ရမလဲ ဒါကိုပဲ အာရုံစိုက်ရမှာပါ"လို့ ရွိုင်ကိန်းက ရွှန်းနီနဲ့ပတ်သက်ပြီး အိုင်တီဗွီကိုပြောခဲ့ပါတယ်။

ဝိန်းရွှန်းနီက ကွင်းလယ်မှာသာ ကစားနေရတာ များနေခဲ့တာကြောင့် ဗဟိုတိုက်စစ်နေရာ ပြန်ကစား ခွင့်ရချိန်မှာ ဂိုးဧရိယာအတွင်း တိုက်စစ်အကူ တစ်ယောက်ယောက် ပါမလာရင် ပြိုင်ဘက် နောက်ခံကစားသမားတွေနဲ့ ဂိုးသမားကိုခြိမ်းခြောက် နိုင်မှုနည်းပါးသွားခဲ့တာ ဖြစ်ပါတယ်။ ရွှန်းနီက မန်ယူအတွက် စုစုပေါင်း ၄၉၈ ပွဲ ဝင်ရောက်ကစားခဲ့ ရာမှာ သွင်းဂိုး ၂၃၇ ဂိုးအထိ ရှိခဲ့တာကတော့ သူ့ရဲ့ မှတ်တမ်းကောင်းပါ။ ရွှန်းနီက ၂၀၀၄ခုနှစ်မှာ အဲဗာတန်ကနေ မန်ယူကို ပြောင်းရွှေ့လာပြီး သူ့ရဲ့ သွင်းဂိုးတွေနဲ့ မန်ယူကို အထောက်အပံ့ ပြုနိုင်ခဲ့ပါတယ်။

ဒါပေမယ့် ဒီနှစ်ဘောလုံးရာသီမှာတော့ မန်ယူအတွက် ၁၉ ပွဲ ဝင်ရောက်ကစားခဲ့ရာ ခုနစ်ဂိုးပဲ သွင်းယူနိုင်ခဲ့ပြီး အဲဒီထဲက ငါးဂိုးက ချန်ပီယံလိဂ်နဲ့ ကပ်ပီတယ်ဝမ်း ဖလားမှာ သွင်းယူခဲ့တဲ့ဂိုးတွေပါ။ ဒါကြောင့်လည်း ရွှန်းနီက သူဟာ အင်္ဂလန်အသင်းမှာ သူ့ရဲ့ ပုံမှန်နေရာအတွက် ပထမဆုံးအကြိမ်ခြိမ်းခြောက် ခံနေရပြီလို့ ဝန်ခံခဲ့ရတယ်အထိ ဖြစ်ခဲ့ရပါတယ်။

အင်္ဂလန်မှာ ဗာဒီ၊ ဟယ်ရီကိန်းတို့ ခြေစွမ်းပြနေကြပြီး ရွှန်းနီကလည်း အရင်ကလို ဂိုးသွင်းခြေ မရှိခဲ့တာကြောင့်နေရာပျောက်မယ့် အနေအထား ဆိုက်ရောက် နေခဲ့တာပါ။

ဝိန်းရွှန်းနီရဲ့ ကစားသမားဘဝကို ကြည့်ရင် ၂၀၀၂ခုနှစ် ဩဂုတ် ၁၇ ရက် အဲဗာတန်နဲ့ စပါးတို့ ကစားတဲ့ပွဲမှာ ပွဲဦးထွက် ဝင်ရောက်ကစားခွင့် ရခဲ့ပြီး အဲဒီပွဲမှာ ကိုယ်တိုင်ဂိုးသွင်းယူ နိုင်ခြင်းမရှိခဲ့ပေမယ့် မာ့ခ်ပန်းဘရစ်ချ် သွင်းယူတဲ့ဂိုးကို ဖန်တီးပေးနိုင်ခဲ့ပါတယ်။ အဲဒီနှစ် အောက်တိုဘာ၂ ရက် ဝက်စ်ဟမ်းနဲ့ ကစားခဲ့တဲ့ ကပ်ပီတယ်ဝမ်းဖလားပြိုင်ပွဲမှာ သွင်းဂိုး နှစ်ဂိုးသွင်းယူကာ အဖွင့်လှခဲ့ပြီးနောက် ယူရို၂၀၀၄ ပြိုင်ပွဲမှာ အင်္ဂလန်အသင်းအတွက် ရွေးချယ်ခံခဲ့ရသလို ခြေစွမ်းလည်း ပြသနိုင်ခဲ့ပါတယ်။

ရွှန်းနီက အဲဒီတုန်းက ပြင်သစ်လို ကမ္ဘာ့အဆင့် (၁)နေရာမှာ ရပ်တည်နေတဲ့ အသင်းဘက်ကိုတောင် ဂိုးသွင်းယူနိုင်ခဲ့တဲ့အတွက် သူ့ရဲ့နာမည်က တစ်ရှိန်ထိုး ကျော်ကြားလာခဲ့ပါတယ်။ ဒါကြောင့်လည်း မန်ယူ နည်းပြ ဖာဂူဆန်က သူ့ကိုအရခေါ်ယူနိုင်ခဲ့ပြီး နောက် ခြေစွမ်းပိုင်းလည်း ပိုမိုတိုးတက်လာခဲ့ပါတယ်။ ဒါပေမယ့် ၂၀၁၂-၂၀၁၃ ခုနှစ် ဘောလုံးရာသီကစပြီး သူ့ရဲ့ခြေစွမ်းပိုင်း ကျဆင်းလာမှုကို မှတ်တမ်းတွေအရ တွေ့ရှိကြရမှာ ဖြစ်ပါတယ်။

ဒါဆိုဘာဖြစ်လို့သူ့ကို ဒီနှစ်မှာ ဘာလို့ထူးပြီး ဝေဖန်နေတာလဲလို့ စာဖတ်သူတွေအနေနဲ့ တွေးကောင်း တွေးထင်နိုင်ပါတယ်။ ဗန်ဟားလ်က ဒီနှစ်မှာ မန်ယူရဲ့ ကစားကွက်ကို ၄-၂-၃-၁ ခင်းကျင်းပြီး ရွှန်းနီဂိုးသွင်းခြေ တွေ့စေဖို့ ဗဟိုတိုက်စစ်နေရာမှာထားပြီး ကစားစေခဲ့ပါ တယ်။

ဒါပေမယ့်ရွှန်းနီက ပရီမီယာလိဂ်(၁၁)ပွဲမှာမှ နှစ်ဂိုးပဲ သွင်းနိုင်တာက သူဟာ မန်ယူတိုက်စစ်ကို တစ်ယောက်တည်းဦးဆောင်ဖို့ မပြည့်စုံဘူးလို့ ဖော်ညွှန်းနေတဲ့ အနေအထားပါ။ ရွှန်းနီကို ပွဲတိုင်းကစားစေချင်ရင် ဗန်ဟားလ်အနေနဲ့ ၄-၄-၂ ကစားကွက်ကို ခင်းကျင်းရမှာပါ။ ဒါမှသာ ရွှန်းနီအနေနဲ့ တိုက်စစ်အကူ တိုက်စစ်မှူးတစ်ယောက်ပါလာရင် လွတ်လွတ်လပ်လပ်လှုပ်ရှားနိုင်မှာဖြစ်လို့ သူ့ရဲ့ မူရင်း ခြေစွမ်းကို ပြန်ရလာမှာဖြစ်ပါတယ်။

ဖာဂူဆန်လက်ထက်မှာ ရွှန်းနီခြေစွမ်းမပျောက် တာက ၄-၄-၂ ကစားကွက်တောက်လျှောက်ခင်းကျင်း လာခဲ့လို့ဖြစ်ပါတယ်။ အင်္ဂလန်မှာ ရွှန်းနီ ပုံမှန်ဂိုးသွင်း ခြေရနေတာကလည်း ရွိုင်းဟော့ဆန်က ၄-၄-၂ ကစား ကွက်ကိုပဲ ကျင့်သုံးတာကြောင့်ပါ။ ဒါကြောင့် ရွှန်းနီ ခြေစွမ်းပျောက်နေတာကို အဖြေရှာဖို့ တစ်ခု တည်းသော နည်းလမ်းက ၄-၄-၂(သို့မဟုတ်)၃-၅-၂ ကစားကွက်ကို ဗန်ဟားလ်ခင်းကျင်းပေးဖို့ပဲ လိုတယ်လို့ သုံးသပ်ရင်း. . .။

ဝိန်းရွှန်းနီ၏
မန်ယူအတွက် နှစ်အလိုက်သွင်းဂိုးများ

ဘောလုံး ရာသီ	ဝင်ရောက်ကစားခဲ့သည့် ပွဲအရေအတွက်	သွင်းဂိုး
၂၀၀၇-၂၀၀၈	၄၃	၁၈
၂၀၀၈-၂၀၀၉	၄၉	၂၀
၂၀၀၉-၂၀၁၀	၄၄	၃၄
၂၀၁၀-၂၀၁၁	၄၀	၁၆
၂၀၁၁-၂၀၁၂	၄၃	၃၄
၂၀၁၂-၂၀၁၃	၃၇	၁၆
၂၀၁၃-၂၀၁၄	၄၀	၁၉
၂၀၁၄-၂၀၁၅	၃၇	၁၄
၂၀၁၅-၂၀၁၆	၁၉	၇

စိတ်ဝင်စားဖွယ်ပွဲစဉ်များနဲ့ ရက်သတ္တပတ်(၂)

ငွေကြယ်

ယခုတစ်ပတ်မှာ ဥရောပရဲ့ ထိပ်တန်းအဆင့်ရှိ လိဂ်လေးလိဂ်ထဲက စိတ်ဝင်စားဖွယ် ပွဲစဉ်လေးခုကို ဖော်ပြပေးသွားပါမယ်။ အဲဒီပွဲစဉ်လေးခုကတော့ ပရီမီယာလိဂ်ပြိုင်ပွဲမှာ လက်စတာနဲ့ မန်ယူပွဲစဉ်၊ စီးရီးအေမှာ နာပိုလီနဲ့ အင်တာမီလန်ပွဲစဉ်၊ ဘွန်ဒက်လီဂါမှာ ဘိုင်ယန်မြူးနစ်နဲ့ ဟာသာဘာလင်ပွဲစဉ်နဲ့ လာလီဂါမှာ အီဘားနဲ့ ရီးယဲလ်မက်ဒရစ်ပွဲစဉ်တို့ပဲဖြစ်ပါတယ်။

လက်စတာနဲ့ မန်ယူ

ပရီမီယာလိဂ်ပွဲစဉ်(၁၃)အပြီးမှာ ရမှတ် ၂၈ မှတ်နဲ့ အမှတ်ပေးဇယားရဲ့ ထိပ်ဆုံးမှာ ဦးဆောင်နေခဲ့တဲ့ လက်စတာနဲ့ ရမှတ် ၂၇ မှတ်နဲ့ ဒုတိယနေရာကလိုက်နေတဲ့ မန်ယူတို့ ထိပ်တိုက်တွေ့ဆုံတဲ့ပွဲစဉ်ဟာ ပရိသတ် စိတ်ဝင်စားမှု အများဆုံးပွဲစဉ်လို့ဆိုရမှာပါ။ မန်ယူအသင်းရဲ့ တိုက်စစ်ပိုင်းက သိပ်အား ရစရာမရှိဘူးလို့ဆိုရမလား။ ဘာလို့လဲဆိုရင် အခုနှစ် ပရီမီယာလိဂ်ပြိုင်ပွဲတစ်လျှောက် တစ်ပွဲအများဆုံးဂိုးသွင်းနိုင်မှုက လက်ရှိ အချိန်ထိ သုံးဂိုးထက်ပိုမသွင်း နိုင်သေးဘူး။ ပရီမီယာလိဂ်ရဲ့ ဂိုးသွင်းအများဆုံး ၁၀ ဦး စာရင်းမှာဆို မန်ယူကစားသမားတစ်ဦးမှ မပါသေးဘူး။ လက်စတာမှာတော့ တိုက်စစ်မှူး ဗာဒီဟာ သွင်းဂိုး ၁၃ ဂိုးသွင်းထားပြီး ဂိုးသွင်း အများဆုံးကစားသမားအဖြစ် ရပ်တည်နေ သလို မာရက်ဇ်ကလည်း သွင်းဂိုးခုနစ်ဂိုးနဲ့ ဂိုးသွင်းအများဆုံး ၁၀ ဦးမှာ ငါးဦးစာရင်း ဝင်ထားတယ်။ လက်ရှိကစားရမှာကလည်း လက်စတာ အိမ်ကွင်းဖြစ်တာကြောင့် လက်စတာဟာ အိမ်ကွင်းအားသာချက်၊ တိုက်စစ်ပိုင်း အားသာချက်တွေရှိတယ်။ လက်စတာဟာ ပြီးခဲ့တဲ့ရာသီက သူ့ရဲ့ အိမ်ကွင်းမှာ မန်ယူကို ငါးဂိုးအထိသွင်းပြီး အနိုင်ယူခဲ့တာလည်း ရှိခဲ့တယ်။ ဒါ့အပြင် မန်ယူမှာ ဝီဆင်၊ ဖီးဂျုံးစ်၊ ဟာရဲရား၊ ကားရစ်၊ ဗလင်စီယာ၊ လုခ်ရှောတို့ ဒဏ်ရာပြဿနာ ကြောင့် ပါဝင်လာနိုင်မဟုတ်တဲ့အတွက် လက်ရှိအနေအထားအရ အိမ်ရှင်လက်စတာ က ရလဒ်ကောင်းတစ်ခုပိုင်ဆိုင်ဖို့ အခွင့် အလမ်းတစ်ရပ်တော့ ရှိနေပါတယ်။

နာပိုလီနဲ့အင်တာ

အီတလီစီးရီးအေမှာလည်း အခုတစ်ပတ် မှာ အမှတ်ပေးဇယားရဲ့ ထိပ်ဆုံးကရပ်တည် နေတဲ့ နှစ်သင်းထိပ်တိုက်တွေ့နေတယ်။ ဒီနှစ်သင်းရဲ့ ခြေစွမ်းဟာ စီးရီးအေပြိုင်ပွဲ တစ်လျှောက်မှာ ကွာဟမှုသိပ်မရှိခဲ့ဘူး။ ၃၈ ကြိမ် ထိပ်တိုက် တွေ့ဆုံထားရာမှာတော့ နာပိုလီက နိုင်ပွဲပိုရထားတယ်။ ပြီးခဲ့တဲ့နှစ်က နာပိုလီ အိမ်ကွင်းမှာ ထိပ်တိုက်တွေ့ဆုံစဉ်ကလည်း တစ်ဖက်နှစ်ဂိုးစီသရေပွဲ ဖြစ်ထားတယ်။ ဒီနှစ်သင်းမှာ အင်တာမီလန်က နောက်ပိုင်းမှာ ရလဒ်ပိုင်းအရ အကျဘက်ကို ဦးတည်သွား ပေမယ့် နာပိုလီကတော့ ခြေစွမ်းပိုင်းပိုမို ကောင်းမွန်လာတယ်။ ဟီဂူအင်နဲ့ အင်ဆီနီတို့ ဟာလည်း စီးရီးအေမှာ ဂိုးသွင်းအများဆုံး ကစားသမားတွေအဖြစ် ရပ်တည်နေတယ်။ ဒါကြောင့် နာပိုလီအသင်းမှာ ဟီဂူအင်၊ အင်ဆီနီတို့လို တိုက်စစ်ပိုင်းမှာ ဂိုးသွင်း သေချာတဲ့ ကစားသမားတွေရှိနေခြင်းက အိမ်ရှင် နာပိုလီအတွက် နိုင်ပွဲတစ်ပွဲ ဖြစ်လာ မလားဆိုတာနဲ့ ပွဲစဉ်(၁၄)အပြီးမှာ အမှတ် ပေးဇယားကို ဦးဆောင်ခွင့်ရရှိသွားမလား ဆိုတာ စောင့်ကြည့်ရမှာပါ။

ဘိုင်ယန်မြူးနစ်နဲ့ ဟာသာဘာလင်

ဘွန်ဒက်လီဂါပွဲစဉ်(၁၃) ကစားပြီးချိန် မှာတော့ ဘိုင်ယန်မြူးနစ်အသင်းက ရမှတ် (၃၇)မှတ်နဲ့ ဇယားထိပ်ကို ဦးဆောင်နေ တဲ့အသင်းပါ။ ဘိုင်ယန်မြူးနစ်အသင်းဟာ လက်ရှိအချိန်အထိ ဘွန်ဒက်လီဂါမှာ ရှုံးပွဲ မရှိသေးပါဘူး။ ဖရန့်ဖတ်အိမ်ကွင်းမှာ သွားရောက်ကစားခဲ့စဉ်က ဂိုးမရှိသရေပွဲဖြစ်ခဲ့ တာကလွဲရင် ပြိုင်ပွဲအားလုံးအနိုင်ရရှိထား တယ်။ မူလာနဲ့ လီဝမ်ဒေါ့စကီးတို့ရဲ့ ခြေစွမ်း တွေကလည်း ပြိုင်ဘက်ဟာသာဘာလင် အသင်းကို အကောင်းဆုံးလွှမ်းမိုးသွားနိုင် မယ့် ခြေစွမ်းတွေဖြစ်တယ်။ ဒါပေမယ့် လျှော့တွက်လို့မရတာက ဟာသာဘာလင်ဟာ လက်ရှိအမှတ်ပေးဇယားမှာအဆင့်(၄)စာရင်း ဝင်ထားတဲ့ ခြေစွမ်းကို ပိုင်ဆိုင်ထားတယ်။ ဘိုင်ယန်မြူးနစ်နဲ့ ဟာသာဘာလင်တို့ နောက်ဆုံး ရှစ်ကြိမ်တွေ့ဆုံထားရမှာလည်း ရှစ်ကြိမ်စလုံး ဘိုင်ယန်ကအနိုင်ရထားသလို အိမ်ကွင်းလည်း ဖြစ်တယ်။ ဘိုင်ယန်မြူးနစ် ဟာ ချန်ပီယံလိဂ်ကစားခဲ့ရလို့ ပွဲပန်းလာတယ် ဆိုပေမယ့် ဖိလစ်လမ်းဦးဆောင်မှုနဲ့အတူ ဘိုင်ယန်မြူးနစ်ကပဲ အသာစီးရသွားမှာပါ။

အီဘားနဲ့ ရီးယဲလ်မက်ဒရစ်

ဒီပွဲစဉ်ဟာ ရီးယဲလ်မက်ဒရစ်အတွက် မဖြစ်မနေအနိုင်ရဖို့ လိုအပ်နေတဲ့ပွဲစဉ်ပါ။ လက်ရှိမှာ ဘာစီလိုနာက ခြောက်မှတ် ဖြတ်ထားသလို အက်သလက်တီကိုမက်ဒရစ် ကလည်း နှစ်မှတ်ဖြတ်ထားတာကြောင့် ရီးယဲလ်မက်ဒရစ်ဟာ အမှတ်ပေးဇယားရဲ့ အဆင့်(၃)နေရာကို ရောက်ရှိသွားခဲ့ပါတယ်။ ရီးယဲလ်မက်ဒရစ်ဟာ ပြီးခဲ့တဲ့ ဘာစီလိုနာနဲ့ ပွဲစဉ်မှာ လေးဂိုးပြတ်ရှုံးခဲ့တာကြောင့် ဘာစီလိုနာ နဲ့ အမှတ်ကွာဟမှုကြီးမားသွားခဲ့တယ်။ အီဘားအသင်းမှာ ဂွန်တန်၊ လိုင်လို၊ ဆီမိုနီဗာဒီနဲ့ ဂျီမီနက်ဇ် ပါဝင်လာမှာ မဟုတ်သလို ရီးယဲလ်မက်ဒရစ်အသင်းမှာ လည်း အစ္စကို၊ ဗာရာနီ၊ မာဆယ်လိုတို့ ပါဝင် လာဖို့မှရှိပါဘူး။ အီဘားအသင်းဟာ အိမ်ကွင်း အားသာချက်ရှိပေမယ့် နိုင်လိုစိတ်ပြင်းထန် နေတဲ့ ရီးယဲလ်မက်ဒရစ်အသင်းက ဘင်ဇီမာ၊ ဂါရတ်ဘေးလ်၊ စီရိုနယ်လ်ဒိုတို့ရဲ့ စွမ်းဆောင် ရည်တွေနဲ့အတူ အဝေးကွင်းမှာ အနိုင်သုံးမှတ် ရယူသွားမယ့် အနေအထားမှာရှိနေပါ တယ်။

❒❒

နိုဝင်ဘာ ၂၈ ရက် ယှဉ်ပြိုင်ကစားမည့် ပွဲစဉ်များ

ပရီမီယာလိဂ် ပွဲစဉ် - ၁၄

ဘုန်းမောက်	-	အဲဗာတန်	ည-၉း၃၀
ခရစ္စတယ်ပဲလေ့စ်	-	နယူးကာဆယ်	ည-၉း၃၀
မန်စီးတီး	-	ဆောက်သမ်တန်	ည-၉း၃၀
ဆန်းဒါးလန်း	-	စတုတ်စီးတီး	ည-၉း၃၀
ဗီလာ	-	ဝက်ဖို့ဒ်	ည-၉း၃၀
လက်စတာ	-	မန်ယူ	ည-၁၂း၀၀

စပိန်လာလီဂါ ပွဲစဉ် - ၁၃

ဘာစီလိုနာ	-	ဆိုစီဒက်	ည-၉း၃၀
အက်သလက်	-	အက်စ်ပန်ညို	ည-၁၁း၄၅
မာလာဂါ	-	ဂရန်နာဒါ	နံနက်-၂း၀၀
လက်စ်ပဲမက်စ်	-	ဒီပို့တီဗို	နံနက်-၃း၃၀
ဆယ်လ်တာဗီဂို	-	စပို့တင်းဂီဂျွန်	နံနက်-၃း၃၅

စီးရီးအေ ပွဲစဉ် - ၁၄

တိုရီနို	-	ဘိုလော့နာ	ည-၁၁း၃၀
အေစီမီလန်	-	ဆမ်ဒိုးရီးယား	နံနက်-၂း၁၅

ဘွန်ဒက်စ်လီဂါ ပွဲစဉ် - ၁၄

ဘိုင်ယန်မြူးနစ်	-	ဟာသာဘာလင်	ည-၉း၀၀
ဝါဒါဘရီမင်	-	ဟမ်းဘတ်	ည-၉း၀၀
ဟန်နိုဗာ	-	အင်ဂေါ့စတက်	ည-၉း၀၀
ဟော့ဖန်ဟိမ်း	-	မိုချင်ကလက်ဘတ်	ည-၉း၀၀
မိန့်ဇ်	-	ဖရန့်ဖတ်	ည-၉း၀၀

ပြင်သစ်လီဂူး ပွဲစဉ် - ၁၅

ပီအက်စ်ဂျီ	-	ထရွိုင်ယက်စ်	ည-၁၀း၃၀
အန်ဂါးစ်	-	လိုင်လီ	နံနက်-၁း၃၀
နန့်တက်စ်	-	ဘက်စ်တီယာ	နံနက်-၁း၃၀
ဂါဇီလက်	-	လိုရီယန့်	နံနက်-၁း၃၀
ရိမ်းစ်	-	ရင်းနက်စ်	နံနက်-၁း၃၀
တူးလော့စ်	-	နိုက်စ်	နံနက်-၁း၃၀

မောင်မောင်ဇော်

လီဗာပူးတိုက်စစ်မှူး စတားရစ် ထပ်မံဒဏ်ရာရရှိ

လီဗာပူးတိုက်စစ်မှူး စတားရစ်သည် ဒဏ်ရာပြဿနာကြောင့် အနားယူနေရာမှ ဘော်ဒိုးအသင်းနှင့် ယှဉ်ပြိုင်ကစားခဲ့သည့် ယူရိုပါလိဂ်ပွဲစဉ်တွင် အသင်းနှင့်အတူ ပြန်လည်ပါဝင်လာခဲ့သော်လည်း ယင်းပွဲစဉ်တွင် ထပ်မံဒဏ်ရာ ရရှိခဲ့ကြောင်း သိရသည်။

အသက်(၂၆)နှစ်အရွယ်ရှိ အင်္ဂလန်တိုက်စစ်မှူး စတားရစ်သည် အောက်တိုဘာ ၄ ရက်ကတည်းက ဒူးဒဏ်ရာပြဿနာကြောင့် အသင်းနှင့်အတူ ပါဝင်လာနိုင်ခဲ့ခြင်းမရှိခဲ့ပေ။ သို့ရာတွင် ဘော်ဒိုးအသင်းနှင့် ကစားခဲ့သည့်ပွဲစဉ်တွင် လီဗာပူးအသင်းအတွက် အကောင်းဆုံးပုံစံဖြင့် ကစားပေးခဲ့သော်လည်း ခြေထောက်တွင် ထပ်မံဒဏ်ရာရရှိခဲ့ခြင်းဖြစ်သည်။

လီဗာပူးအသင်းသည် ဘော်ဒိုးအသင်းအား အနိုင်ရရှိခဲ့ပြီး နောက် ယူရိုပါလိဂ် ၃၂ သင်းအဆင့်သို့ တက်လှမ်းသွားခဲ့ပြီဖြစ်သည်။ တိုက်စစ်မှူး စတားရစ်သည် ယခုနှစ်ဘောလုံးရာသီတွင် လီဗာပူးအသင်းအတွက် သုံးပွဲသာ ပွဲထွက်ကစားနိုင်ခဲ့ပြီး သွင်းဂိုးနှစ်ဂိုးသာ သွင်းယူပေးနိုင်ခဲ့သည်။

ငွေကြယ်

လီဗာပူး၏ သူရဲကောင်းသစ် ကလော့

ယခုလီဗာပူးနည်းပြသစ် ဂျာဂင်ကလော့မှာ အန်ဖီးကွင်း၏ သူရဲကောင်းသစ် ဖြစ်လာမည့်သူဟု ယခင်လီဗာပူးတိုက်စစ်မှူးဟောင်း မိုက်ကယ်အိုဝင်က ဘီတီစပို့သို့ပြောကြားခဲ့သည်။

ကလော့သည် လီဗာပူးနည်းပြအဖြစ် အောက်တိုဘာလတွင် စတင်တာဝန်ယူချိန် မှစ၍ ကိုးပွဲကိုင်တွယ်ခဲ့ရာတွင် ငါးပွဲနိုင်၊ သုံးပွဲသရေနှင့် တစ်ပွဲသာ ရှုံးနိမ့်ခဲ့သည်။

အိုဝင်က ကလော့မှာ လီဗာပူး၏ ပျောက်ဆုံးနေသော သူရဲကောင်းအလား ကလပ်အသင်းကို အကျိုးပြုနိုင်သည့်သူဖြစ်ကြောင်း၊ ဘော်ဒိုးအား အနိုင်ယူခဲ့သည့် ယူရိုပါလိဂ်ပွဲစဉ်၌ လီဗာပူးပရိသတ်များကို ၎င်းအား မည်မျှချစ်ခင်ကြသည်ကို သိရှိနိုင်မည်ဖြစ်ကြောင်း၊ ယခုဆို လီဗာပူးပရိသတ်များက ကလော့၏ အင်တာဗျူးကို အချိန်ပေး၍ စောင့်ကြည့်နားထောင်နေသည်ကို တွေ့ရှိကြရမည် ဖြစ်ကြောင်း ဆိုခဲ့သည်။

မေလှဲ့သင်း

ပြည်တွင်းလှုပ်ရှား အားကစား

မြန်မာနိုင်ငံပိုက်ကျော်ခြင်းအဖွဲ့ချုပ် ဥက္ကဋ္ဌဖလား ပိုက်ကျော်ခြင်းပြိုင်ပွဲ ကျင်းပမည်

နေပြည်တော် နိုဝင်ဘာ ၂၇

မြန်မာနိုင်ငံပိုက်ကျော်ခြင်းအဖွဲ့ချုပ်ဥက္ကဋ္ဌဖလား ပိုက်ကျော်ခြင်းပြိုင်ပွဲကြီးကို မန္တလေးတိုင်းဒေသကြီး အမရပူရမြို့ ဝေရောစန ကျောက်စိမ်းစေတီတော်မြတ် ပရိဝုဏ်တွင် ၂၀၁၆ ခုနှစ် ဇန်နဝါရီ ၁၆ ရက်မှ ၂၁ ရက် အထိကျင်းပမည်ဖြစ်ပြီး အမျိုးသားအလွတ်တန်း ပြိုင်ပွဲ၊ အမျိုးသားအသက် (၂၁)နှစ်အောက် လူသစ်တန်းပြိုင်ပွဲနှင့် အမျိုးသမီးအလွတ်တန်း ပိုက်ကျော်ခြင်း ပြိုင်ပွဲများ ထည့်သွင်းကျင်းပမည်ဖြစ်သည်။

ပြိုင်ပွဲဝင်များအတွက် ခရီးစရိတ်၊ နေထိုင်မှု၊ စားသောက်မှုတို့ကို စီစဉ်ပေးမည်ဖြစ်ပြီး ဆုကြေးအဖြစ် အမျိုးသားလူသစ်တန်းတွင် ပထမဆု သိန်း ၅၀၊ ဒုတိယဆု သိန်း ၃၀၊ တတိယဆု သိန်း ၂၀၊ အမျိုးသားလူသစ်တန်းနှင့် အမျိုးသမီးအလွတ်တန်းပြိုင်ပွဲများအတွက် ပထမဆု သိန်း ၃၀၊ ဒုတိယဆု သိန်း ၂၀၊ တတိယဆု ၁၀ သိန်းချီးမြှင့်မည်ဖြစ်ပြီး တိုင်းဒေသကြီးနှင့် ပြည်နယ်အားကစားနှင့် ကာယပညာဦးစီးဌာနရုံးများတွင်လည်းကောင်း၊ မြန်မာနိုင်ငံပိုက်ကျော်ခြင်းအဖွဲ့ချုပ်ရုံး သုဝဏ္ဏပိုက်ကျော်ခြင်းရုံတွင်လည်းကောင်း၊ အမှတ်(၁၁၆)ကံ့ကော်လမ်း သပြေကုန်း နေပြည်တော်တွင်လည်းကောင်း ၂၀၁၆ ခုနှစ် ဇန်နဝါရီ ၁ရက် ညနေ ၄ နာရီ နောက်ဆုံးထားစာရင်းပေးသွင်းနိုင်ကြောင်း သိရသည်။

ပြိုင်ပွဲနှင့် ပတ်သက်သည့် အသေးစိတ်အချက်အလက်များအား သိရှိလိုပါက ဖုန်း ၀၉-၅၁၂၈၉၈၅နှင့် ၀၉-၄၃၀၇၉၃၁၀ တို့သို့ ဆက်သွယ်စုံစမ်းနိုင်ကြောင်း သိရသည်။

မောင်မောင်ဇော်

❒❒

ပြီးခဲ့တဲ့ပွဲစဉ် (၁၃)မှာ အေစီမီလန်ထပ်ရှုံးပြီး နောက်ဆုံးငါးပွဲမှာ ပထမဆုံးရှုံးပွဲနဲ့ ကြုံသွားတယ်။ ဒါကြောင့် အေစီမီလန်အနေနဲ့ ဒီပွဲစဉ်(၁၄)မှာ နိုင်ပွဲပြန်ရနိုင်မလားစောင့်ကြည့်ဖို့ရှိသလို ဒီပွဲစဉ်မှာ အင်တာမီလန်ကလည်း နာပိုလီနဲ့ကြုံတွေ့နေလို့ စိတ်ဝင်စားဖို့ကောင်းတဲ့ ပွဲစဉ်တစ်ခုဖြစ်လာဖို့ရှိတယ်။

ဆာစူအိုလို - ဖီအိုရင်တီးနား၊ နာပိုလီ - အင်တာ ပွဲတွေကြောင့် အသက်ဝင်လှုပနေဦးမယ့် စီးရီးအေ ရင်ခုန်သံ-၁၄

ရှိုင်းမင်းမင်း

တိုရီနို-ဘိုလော့နာ ည ၁၁း၃၀ (၂၈-၁၁-၁၅)

ဘိုလော့နာခြေစွမ်းက အခုနောက်ပိုင်း မဆိုးဘူးလို့ ပြောနိုင်ပါတယ်။ နောက်ဆုံးကစားခဲ့တဲ့ ငါးပွဲမှာ တစ်ပွဲသာ ရှုံးနိမ့်ခဲ့ပြီး သုံးပွဲတိတိအနိုင်ကစားနိုင်ခဲ့ပါတယ်။ တိုရီနိုရဲ့ခြေစွမ်းပိုင်းကတော့ အားနည်းမှုတွေရှိနေပါတယ်။ ဒါကြောင့် တိုရီနိုရဲ့အိမ်ကွင်းဖြစ်ပေမယ့် ဘိုလော့နာတို့ အနိမ့်ဆုံးသရေကစားနိုင်မှာပါ။

အေစီမီလန် - ဆမ်ဒိုးရီးယား နံနက် ၂း၁၅ (၂၉-၁၁-၁၅)

ဂျူဗင်ထပ်ကို ရှုံးခဲ့ရပေမယ့် အေစီမီလန်ခြေစွမ်းကောင်းမွန်ခဲ့ပါတယ်။ နောက်ဆုံးငါးပွဲမှာလည်း အဆိုပါတစ်ပွဲတည်းသာ ရှုံးပွဲကြုံခဲ့သလို နိုင်ပွဲပြန်ရဖို့အတွက်လည်း အားစိုက်မှာပါ။ အိမ်ကွင်းလည်း ဖြစ်တာကြောင့် အဝေးကွင်း အားနည်းမှုတွေရှိတဲ့ ဆမ်ဒိုးရီးယားကို အေစီမီလန်တို့ အနိုင်ကစားနိုင်ပါလိမ့်မယ်။

ချီယေဗို - အူဒီးနီးစ် ည ၈း၃၀ (၂၉-၁၁-၁၅)

ချီယေဗိုခြေကအခုနောက်ပိုင်း ခြေစွမ်းမတည်ငြိမ်ပါဘူး။ အထူးသဖြင့် တိုက်စစ်ကလည်း တစ်ပွဲတစ်ဂိုးနှုန်းသွင်းယူနိုင်ဖို့အတွက်တောင် ရုန်းကန်နေရပါတယ်။ ဒါပေမယ့် အူဒီးနီးစ်ခြေကလည်း အားနည်းမှုတွေများပြီး ချီယေဗိုကွင်းလည်းဖြစ်နေပါတယ်။ ဒါကြောင့် ဒီပွဲမှာတော့ ချီယေဗိုကပ်နိုင်သွားမှာပါ။

ဖရိုစီနိုနီ - ဗီရိုနာ ည ၈း၃၀ (၂၉-၁၁-၁၅)

ဖရိုစီနိုနီရဲ့ခြေစွမ်းပိုင်းကမတည်ငြိမ်ပါဘူး။ အထူးသဖြင့် ခံစစ်ကစားပုံတည်ငြိမ်မှုမရှိတာတွေ့ရပါတယ်။ ဒါပေမယ့် အိမ်ကွင်းမှာ အရှုံးနှစ်ပွဲသာရှိသေးသလို တိုက်စစ်ကလည်း ဂိုးပိုရတတ်တာကြောင့် ခြေစွမ်းအားနည်းတဲ့ ဗီရိုနာကို ထိန်းချုပ်သွားနိုင်မှာပါ။ ဖရိုစီနိုနီကပ်နိုင်သွားဖို့ရှိတယ်။

ဂျီနိုအာ - ကာပီ ည ၈း၃၀ (၂၉-၁၁-၁၅)

ဂျီနိုအာက ခြေစွမ်းပိုင်းမတည်ငြိမ်ဘူး ဆိုပေမယ့် အိမ်ကွင်းပွဲစဉ်တွေမှာ ကစားပုံကောင်းမွန်တတ်ပါတယ်။ အထူးသဖြင့် ဂျီနိုအာရဲ့ ခံစစ်ကစားပုံက အိမ်ကွင်းမှာ ပိုမိုကျစ်လျစ်တတ်လို့ ခြေစွမ်းအရအားနည်းမှုတွေများတဲ့ ကာပီကိုတော့ ဖိအားပေးထိန်းချုပ်နိုင်မှာပါ။ ဂျီနိုအာတို့ နိုင်ပွဲကပ်ရသွားဖို့ရှိတယ်။

ရိုးမား - အတ္တလန္တာ ည ၈း၃၀ (၂၉-၁၁-၁၅)

ဘိုလော့နာနဲ့ သရေကျခဲ့ရတာကြောင့် ရိုးမားတို့ ဒီပွဲမှာ နိုင်ပွဲရအောင် အားစိုက်ပါလိမ့်မယ်။ ရိုးမားဟာ အိမ်ကွင်း ပွဲစဉ်တွေမှာ ကစားပုံပိုကောင်းတတ်ပြီး အိမ်ကွင်းရှုံးပွဲလုံးဝမရှိသေးပါဘူး။ အတ္တလန္တာကတော့ အဝေးကွင်း ခုနစ်ပွဲမှာ တစ်ပွဲသာနိုင်သလို သုံးဂိုးသာသွင်းနိုင်တဲ့အထိ အားနည်းပါတယ်။ ရိုးမားနိုင်ပွဲရဖို့ရှိမယ်။

အမ်ပိုလီ - လာဇီယို ည ၈း၃၀(၂၉-၁၁-၁၅)

လာဇီယိုရဲ့စုဖွဲ့မှုနဲ့ ခြေစွမ်းပိုင်း မဆိုးဘူးဆိုပေမယ့် အဝေးကွင်းပွဲစဉ်တွေမှာတော့ ကစားအားသိသိသာသာ ကျဆင်း တတ်ပါတယ်။ အဝေးကွင်း ခြောက်ပွဲမှာ ငါးပွဲအထိရှုံးနိမ့်ခဲ့ရသလို တိုက်စစ်ကလည်း ဂိုးသွင်းခြေကျဆင်းတတ်လို့ အမ်ပိုလီတို့ အခွင့်အရေးရနိုင်ပါတယ်။ လာဇီယို သရေလောက်ပဲအမြင့်ဆုံးရမယ်။

ပါလာမို - ဂျူဗင်တပ် နံနက် ၂း၁၅(၃၀-၁၁-၁၅)

အေစီမီလန်ကို အနိုင်ရရှိခဲ့မှုနဲ့အတူ ဂျူဗင်တပ်ဟာ နောက်ဆုံးသုံးပွဲဆက်တိုက်အနိုင်နဲ့ ခြေစွမ်းတည်ငြိမ်မှုပြန်ရထားတယ်။ ဒီပွဲမတိုင်ခင်မှာလည်း ချန်ပီယံလိဂ်ကစားခဲ့ရမှာဖြစ်ပေမယ့် ပါလာမိုရဲ့ခြေစွမ်းပိုင်းကလည်း အားနည်းမှုတွေရှိနေတာကြောင့် ဂျူဗင်တပ်တို့ အခက်အခဲမရှိနိုင်ဘူး။ ဂျူဗင်တပ်ပဲနိုင်ပွဲဆက်မယ်။

ဆာစူအိုလို - ဖီအိုရင်တီးနား နံနက်၀၀း၃၀(၁-၁၂-၁၅)

ဆာစူအိုလိုရဲ့ခြေစွမ်းပိုင်းကလည်း တည်ငြိမ်မှုရှိတယ်လို့ဆိုနိုင်ပါတယ်။ အထူးသဖြင့် အိမ်ကွင်းပွဲစဉ်တွေမှာ ကစားပုံပိုကောင်းတတ်ပြီး အခုချိန်အထိ အိမ်ကွင်းရှုံးပွဲမရှိသေးပါဘူး။ ဒါကြောင့် ဥရောပပွဲကစားပြီး ပွဲပန်းလာမယ့် ဖီအိုရင်တီးနားတို့ မထင်မှတ်ပဲအခက်တွေ့နိုင်ပါတယ်။ ဖီအိုရင်တီးနားတို့ အနိုင်ရရင်တောင် မပြတ်သားဘူး။

နာပိုလီ - အင်တာမီလန် နံနက် ၂း၃၀(၁-၁၂-၁၅)

အင်တာမီလန်ရဲ့ ဒီရာသီခြေစွမ်းပိုင်းကတော့ ကောင်းမွန်မှုရှိတယ်လို့ဆိုနိုင်ပါတယ်။ တိုက်စစ်ပိုင်းက မတည်ငြိမ်ပေမယ့် အသင်းလိုက်ကစားပုံကထက်မြက်တယ်။ နာပိုလီက အိမ်ကွင်းဖြစ်ပြီး ခြေမဆိုးဘူးဆိုပေမယ့် ဥရောပပွဲတွေ ကစားခဲ့ရလို့ ပွဲပန်းလာနိုင်တယ်။ အင်တာမီလန် သရေလောက်တော့ ကစားနိုင်မယ်။

ပြည်တွင်း

လမ်းဘေးသစ်ပင်အား ဝင်တိုက်မိပြီး ယာဉ်တိမ်းမှောက်

ရန်ကုန် နိုဝင်ဘာ ၂၇

အရှိန်မထိန်းနိုင်ဘဲ လမ်းဘေးသစ်ပင်ကို ဝင်တိုက်မိမှုဖြစ်စဉ်တစ်ခု အလုံမြို့နယ်၌ နိုဝင်ဘာ ၂၆ ရက် ညပိုင်းက ဖြစ်ပွားခဲ့ကြောင်း သိရသည်။

ဖြစ်စဉ်မှာ ယာဉ်မောင်း ဦးနေလင်းဦး မောင်းနှင်လာသော EE/---- Fielder အငှားယာဉ်သည် နိုဝင်ဘာ ၂၆ ရက် ည ၈ နာရီ ၄၅ မိနစ်ခန့်က အလုံမြို့နယ် ဧရာဝတီရပ်ကွက် ကမ်းနားလမ်းအတိုင်း အလုံမြို့နယ်ဘက်မှ လမ်းမတော်မြို့နယ်ဘက်သို့ မောင်းနှင်လာစဉ် သခင်မြပန်းခြံရှေ့ အရောက် အရှိန်မထိန်းနိုင်ဘဲ လမ်းဘေးရှိသစ်ပင်အား ဝင်တိုက်မိသဖြင့် ယာဉ်မှာတိမ်းမှောက်သွားခဲ့ကြောင်း၊ ထိုသို့တိမ်းမှောက်မှုကြောင့် လူထိခိုက်ဒဏ်ရာရရှိမှု မရှိကြောင်းနှင့်ယာဉ်မှုစစ်က အမှုဖွင့်အရေးယူထားကြောင်း သိရသည်။

တင်မောင်ဦး(အလုံ)

တာချီလိတ်နှင့် မူဆယ်မြို့နယ်တွင် စိတ်ကြွရူးသွပ်ဆေးပြားနှင့် ဘိန်းဖြူများ သိမ်းဆည်းရမိ

နေပြည်တော် နိုဝင်ဘာ ၂၇

မူးယစ်တပ်ဖွဲ့စု(၃၀)တာချီလိတ်မှ တပ်ဖွဲ့ဝင်များပါဝင်သော ပူးပေါင်းအဖွဲ့သည် နိုဝင်ဘာ ၂၅ ရက်က တာချီလိတ်မြို့ ဝမ်လုံးကျေးရွာအုပ်စု လွယ်စတုံ(အပေါ်)ကျေးရွာရှိ လော်ဖာ၏နေအိမ်ကို ဝင်ရောက်ရှာဖွေရာ ၎င်းနှင့်မဘူးဒွေ့တို့နှစ်ဦးအား တွေ့ရှိရပြီး လော်ဖာဝတ်ဆင်ထားသည့် ဘောင်းဘီဝဲဘက်အိတ်အတွင်းမှ ဘိန်းဖြူ သုည ဒသမ ၀၀၀၀၀၁ ကီလို၊ အိပ်ရာဘေးမှ ပြောင်းအရှည် ၁၀ လက်မခန့်ရှိ လုပ်သေနတ်တစ်လက်မဘူးဒွေ့ ကိုင်ထားသည့်အိတ်အတွင်းမှ ပန်းရောင်စိတ်ကြွရူးသွပ်ဆေးပြား ၁၇၄ ပြား သိမ်းဆည်းရမိသဖြင့် လော်ဖာ(၃၃)နှစ် နှင့် မဘူးဒွေ့ (၃၀)နှစ်တို့ နှစ်ဦးအား မူးယစ်ဆေးဝါးနှင့် စိတ်ကိုပြောင်းလဲစေသော ဆေးဝါးများဆိုင်ရာဥပဒေအရ အရေးယူထားကြောင်း သိရသည်။

ထို့အတူ မူးယစ်တပ်ဖွဲ့စု(၂၂) မူဆယ်မှ တပ်ဖွဲ့ဝင်များပါဝင်သောပူးပေါင်းအဖွဲ့သည် နိုဝင်ဘာ ၂၅ ရက်က ကွတ်ခိုင်-ကောင်းခါးမြို့သစ်သွားလမ်းခွဲအနီး လမ်းမပေါ်တွင် လွယ်ခန်ကျေးရွာဘက်မှ အိုက်ဆမ်မွန်း မောင်းနှင်ပြီး အိုက်ရီလိုက်ပါလာသည့် ဆိုင်ကယ်ကိုရှာဖွေရာ အိုက်ဆမ်မွန်း ဝတ်ဆင်ထားသည့် ဘောင်းဘီအတွင်းမှ စိတ်ကြွရူးသွပ်ဆေးပြား ၆၇၀ နှင့် ဘိန်းဖြူ သုည ဒသမ ၀၀၇ ကီလိုတို့ကို သိမ်းဆည်းရမိသဖြင့် အိုက်ဆမ်မွန်း(၃၅)နှစ်နှင့် အိုက်ရီ(၄၂)နှစ်တို့ နှစ်ဦးအား မူးယစ်ဆေးဝါးနှင့် စိတ်ကိုပြောင်းလဲစေသော ဆေးဝါးများဆိုင်ရာဥပဒေအရ အရေးယူထားကြောင်း သိရသည်။ **(ကြေးမုံ)**

ရဲအရာရှိနှင့် ဗနီးတို့ကို ဖမ်းဆီးခေါ်ဆောင်သွားသူများအား ထောင်ဒဏ်ချမှတ်

မိတ္ထီလာ နိုဝင်ဘာ ၂၇

မိတ္ထီလာခရိုင် သာစည်မြို့မရဲစခန်းမှ ရဲအုပ်အာကာ(ခ) အောင်ဇော်ဦးသည် နိုဝင်ဘာ ၁၉ ရက်က မိတ္ထီလာအကျဉ်းထောင်တွင် မူးယစ်ဆေးဝါးမှုဖြင့် အချုပ်ကျနေသည့် စိုင်းပန်(၂၁)နှစ်နှင့် ထွန်းဝင်း(၃၂)နှစ်တို့ကို သာစည်တရားရုံး၌ အချုပ်ရမန်ထပ်ယူရန်အတွက် YGN 1H/----- ယာဉ်ဖြင့် ဇနီးဖြစ်သူ စောနှင်းဝေ၊ အဖော်မျိုးသီရိစံတို့နှင့်အတူ သာစည်မြို့သို့အလာ ကွမ်းခြံရိုးရွာအနီး၌ စိုင်းပန်နှင့် ထွန်းဝင်းတို့က လက်ထိတ်ဖြုတ်ပြီး ရဲအရာရှိအား လည်ပင်းညှစ်ခဲ့သည်။ ထိုစဉ် စိုင်းပန်၏အစ်ကို အိုက်ခန်းရောက်ရှိလာပြီး မျိုးသီရိစံအား ယာဉ်ပေါ်မှတွန်းချကာ သက်သေခံယာဉ်အား မောင်းနှင်၍ စိုင်းပန်၊ ထွန်းဝင်းတို့နှစ်ဦးနှင့်အတူ ရဲအရာရှိနှင့်ဇနီးတို့အား တင်ဆောင်၍ ရှမ်းပြည်နယ် ဟဲဟိုးဘက်သို့ ထွက်ပြေးခဲ့သည်။

မိတ္ထီလာခရိုင်ရဲတပ်ဖွဲ့မှူး ဒုတိယရဲမှူးကြီး စပ်နေလင်းဦးဆောင်၍ သာစည်မြို့နယ်ရဲစခန်းမှ ရဲတပ်ဖွဲ့ဝင်များသည် ရှမ်းပြည်နယ်ရဲတပ်ဖွဲ့ဝင်များနှင့် ပူးပေါင်းကာ ကလော၊ အောင်ပန်း၊ ဟဲဟိုးမြို့များသို့ ပိုက်စိပ်တိုက် ရှာဖွေခဲ့ကြသည်။ ဤသို့ ရှာဖွေရာ စိုင်းပန်၊ ထွန်းဝင်းနှင့် ၎င်းတို့ကို ကူညီပေးသူ စိုင်းပန်၏အစ်ကို အိုက်ခန်းတို့အား နိုဝင်ဘာ ၂၀ ရက် ညက ကလောမြို့နယ်နှင့် တောင်ကြီးမြို့နယ်အတွင်းမှ ၂၄ နာရီအတွင်း ပြန်လည်ဖမ်းဆီးရမိခဲ့သည်။ ရဲအရာရှိ အောင်ဇော်ဦးကိုလည်း ပြန်လည်တွေ့ရှိခဲ့သည်။

ထို့ကြောင့် စိုင်းပန်နှင့် ထွန်းဝင်းတို့အား သာစည်ရဲစခန်းက နိုဝင်ဘာ ၂၁ ရက်တွင် တရားခံပြေး ပုဒ်မ-၂၂၄ ဖြင့်လည်းကောင်း၊ အိုက်ခန်းအား ပုဒ်မ-၂၂၅ ဖြင့် အမှုဖွင့်ပြီး မိတ္ထီလာခရိုင်တရားရုံးတွင် တရားစွဲတင်ပို့ခဲ့သည်။ မိတ္ထီလာခရိုင်တရားရုံးက ရာဇဝတ်ကြီးမှု အမှတ် (၅၀/၂၀၁၅) ဖြင့် လက်ခံကြားနာခဲ့ပြီး နိုဝင်ဘာ ၂၃ ရက်က စိုင်းပန်နှင့် ထွန်းဝင်းတို့အား အလုပ်ကြမ်းနှင့် ထောင်ဒဏ်နှစ်နှစ်စီ ချမှတ်ခဲ့ကာ အချုပ်ကျနေသူများ လွတ်မြောက်ရန် ကူညီပေးသူ အိုက်ခန်းကိုလည်း ဆက်လက်ကြားနာစစ်ဆေးသွားမည်ဟု သိရသည်။

တင်လှိုင်(မိတ္ထီလာ)

ဘောဂလိမြို့တွင် မတော်တဆ ဖုန်းပေါက်ကွဲမှုဖြစ်ပွား

ဘောဂလိ နိုဝင်ဘာ ၂၇

ကရင်ပြည်နယ် ဘားအံခရိုင် ဘောဂလိမြို့ ရေသိုးလေးကျေးရွာ၌ နိုဝင်ဘာ ၂၂ ရက် ညနေ ၄ နာရီခန့်က NGO အဖွဲ့များ၊ ကျေးရွာအုပ်ချုပ်ရေးမှူးများနှင့် ကျေးရွာနေပြည်သူများ အစည်းအဝေးပြုလုပ်နေစဉ် အစည်းအဝေးသို့ တက်ရောက်လာသည့် မိခင်နှင့်အတူပါလာသောကလေးငယ်က ဖုန်းကိုကစားနေသဖြင့် မိခင်က ပြန်လည်ကောက်ယူပြီး စားပွဲပေါ်သို့တင်စဉ် ပေါက်ကွဲမှု ဖြစ်ပွားခဲ့ကြောင်းနှင့် ဖုန်းပေါက်ကွဲမှုကြောင့် တစ်စုံတစ်ယောက်မျှ ထိခိုက်ဒဏ်ရာရရှိမှု မရှိကြောင်း သိရသည်။

ဘောဂလိ(ပြန်/ဆက်)

ယာဉ်ထိန်းရဲတပ်ဖွဲ့ဝင်အဖြစ် အယောင်ဆောင်၍ ခရီးသည်တင်ယာဉ်များမှငွေတောင်းခံသူအား ဖမ်းဆီးအရေးယူ

နေပြည်တော် နိုဝင်ဘာ ၂၇

ရန်ကုန်တိုင်းဒေသကြီး ကမာရွတ်မြို့နယ် (၂)ရပ်ကွက် ပြည်လမ်းကြက်ဆင်မုန့်တိုက်အနီးတွင် နိုဝင်ဘာ ၂၄ ရက် ည ၁၁ နာရီခွဲခန့်က ခရီးသည်တင်ယာဉ်လိုင်း ယာဉ်နောက်လိုက်များထံမှ ယာဉ်ထိန်းရဲယူနီဖောင်းဝတ် အမျိုးသားတစ်ဦးက ငွေတောင်းခံနေကြောင်း သတင်းအရ ကမာရွတ်မြို့မရဲစခန်းမှ တပ်ဖွဲ့ဝင်များက သွားရောက်စစ်ဆေးခဲ့သည်။

ထိုသို့စစ်ဆေးရာ ဧရာဝတီတိုင်းဒေသကြီး ရေကြည်မြို့နယ် တောင်ဆန်းကျေးရွာနေ ပိုင်မျိုးသူ(ခ)ကိုပိုင်(၃၂)နှစ်အား ယာဉ်ထိန်းရဲတပ်ဖွဲ့ လက်မောင်း တံဆိပ်ပါ အပေါ်အင်္ကျီအဖြူ နက်ပြာရောင် ဘောင်းဘီရှည်ဝတ်ဆင်လျက် ယာဉ်ထိန်းရဲတပ်ဖွဲ့ဝင်အဖြစ် အယောင်ဆောင်ကာ ခရီးသည်တင်ယာဉ်များမှ ငွေတောင်းခံနေသည်ကို တွေ့ရှိရသဖြင့် ဖမ်းဆီးခဲ့ပြီး ၎င်းအား ကမာရွတ်မြို့မရဲစခန်းက အမှုဖွင့်အရေးယူထားကြောင်း သိရသည်။

(ကြေးမုံ)

ပျောက်ဆုံးကြောင်း

ကျွန်တော် ဦးမျိုးအောင်[၁၂/သဃက(နိုင်)၁၄၃၆၇၂]၏ ပထမတန်းစက်ခန်းအုပ် လက်မှတ်အမှတ် စမပ ၄၇/၂၀၀၃ သည် ပျောက်ဆုံးသွားပါသဖြင့် တွေ့ရှိကအကြောင်းကြားပေးပါရန်။ ဖုန်း ၀၉-၄၂၀၁၄၉၀၃၆

အမည်ပြောင်း

အဖ ဦးခင်ဦး[၁၂/တမန(နိုင်)၁၃၅၄၅၂]၏ သားဖြစ်သူ မောင်အောင်ထွန်းစံအား မောင်စိုင်းဝဏ္ဏထွန်းဟု ပြောင်းလဲခေါ်ဆိုပါရန်။

မောင်စိုင်းဝဏ္ဏထွန်း

ဖိတ်ခေါ်ခြင်း

နှစ်နိုင်ငံချစ်ကြည်ရင်းနှီးမှုအရ တရုတ်ပြည်သူ့သမ္မတနိုင်ငံမှကူညီသော LED Display Board များကို အမျိုးသားဇာတ်ရုံ (ရန်ကုန်) တွင် တပ်ဆင်ခြင်းလုပ်ငန်းများ ပြီးမြောက်ပြီဖြစ်၍ စမ်းသပ်ပြသမှုကို အဆိုပါဇာတ်ရုံ၌ ၂၈-၁၁-၂၀၁၅ရက်(စနေနေ့) ညနေ(၆)နာရီတွင် ဆောင်ရွက်မည်ဖြစ်ပါသည်။ စမ်းသပ်ပြသမှုတွင် (၂၇)ကြိမ်မြောက် အရှေ့တောင်အာရှ အားကစားပြိုင်ပွဲ၊ ဖွင့်ပွဲ အခမ်းအနားမှတ်တမ်းတင် DVDကို (၂) နာရီကြာ ပြသသွားမည်ဖြစ်၍ စိတ်ပါဝင်စားသူများအနေဖြင့် အခမဲ့လာရောက်ကြည့်ရှုနိုင်ပါကြောင်း ဖိတ်ခေါ်အပ်ပါသည်။ **အနုပညာဦးစီးဌာန**

၂၀၁၅ ခုနှစ် ဒီဇင်ဘာခရစ္စမတ်ပွဲတော်ဘုရားဖူး ဈေးဝယ်ခရီးစဉ်

ထားဝယ် – နယ်စပ် ထီးခီး နှင့် (ကန်ချနာပူရီ / မြ ဘုရား)

၂၄ – ၁၂ – ၂၀၁၅ မှ ၃၀ – ၁၂ – ၂၀၁၅ အထိ

သုခမိန်စာပေ 01 253079 / 09 51 55654 / 09 30184137

ဦးရဲမင်းခိုင်(သင်္ချာ) နွေဂတန်း(သင်္ချာ-အင်္ဂလိပ်စာ)

၁၆၅၊(ပထပ်)ဆိပ်ကမ်းသာလမ်း(လယ်)ကျောက်တံတားမြို့နယ်

၁၀တန်းဘာသာစုံ စာမေးပွဲအနီးကပ်

(မေးခွန်းအစုံ)လေ့ကျင့်တန်းခွဲနေ့စဉ်(၉း၃၀မှ ၂း၀၀)သင်တန်းကြေး ၃လ=၁၈၀၀၀၀

TEL:09731 61140

အထွေထွေကိုယ်စားလှယ်လွှဲစာ(GP) ပြန်လည်ရုပ်သိမ်းခြင်း

ရန်ကုန်တိုင်းဒေသကြီး၊ မင်္ဂလာတောင်ညွန့်မြို့နယ်၊ သပြေကုန်းရပ်ကွက်၊ ၁၂၃လမ်း၊အမှတ်(၈၆)နေ ဦးအောင်နိုင်သူဗစ်တာ(အဖ)ဦးချွန်စွဲ (၁၂/ဗတထ(နိုင်)၀၃၀၄၀၇)သည် ဒေါ်အေးသီတာအောင်ဗစ်တိုးရီးယား(ဘ)ဦးအောင်နိုင်သူဗစ်တာ(၁၂/မဂတ(နိုင်)၀၈၅၀၄၉) အား ရန်ကုန်မြို့၊ စာချုပ်စာတမ်းမှတ်ပုံတင်ရုံး၌ ၃-၄-၂၀၁၂ရက်တွင် လွှဲအပ်ခဲ့သည့် မှတ်ပုံတင် ကိုယ်စားလှယ်လွှဲစာ စာချုပ် အမှတ် ၁၀၀၆၅/၂၀၁၂ ကို ယနေ့မှစ၍ အပြီးအပိုင် ပြန်လည်ရုပ်သိမ်းလိုက် ကြောင်း အများသိစေရန် ကြေညာအပ်ပါသည်။

ဦးအောင်နိုင်သူဗစ်တာ
အမှတ်(၈၆)၊ ၁၂၃လမ်း၊ သပြေကုန်းရပ်ကွက်၊
မင်္ဂလာတောင်ညွန့်မြို့နယ်၊ ရန်ကုန်တိုင်းဒေသကြီး။

ပျောက်ဆုံးကြောင်း ကျွန်တော် ဦးသိန်းစိုး [၁၄/ဟသတ(နိုင်) ၂၂၂၆၇၂]၏ ပထမတန်းစက်ခန်းအုပ် လက်မှတ်အမှတ် စမပ ၂၄/၂၀၁၁ သည် ပျောက်ဆုံးသွားပါသဖြင့် တွေ့ရှိက အကြောင်းကြားပေးပါရန်။ ဖုန်း ၀၉-၄၂၀၁၄၉၀၃၆

အထွေထွေကိုယ်စားလှယ်လွှဲစာ(GP) ပြန်လည်ရုပ်သိမ်းခြင်း

ရန်ကုန်တိုင်းဒေသကြီး၊ မင်္ဂလာတောင်ညွန့်မြို့နယ်၊ သပြေကုန်းရပ်ကွက်၊ ၁၂၃လမ်း၊အမှတ်(၈၆)နေ ဦးအောင်နိုင်သူဗစ်တာ(အဖ)ဦးချွန်စွဲ (၁၂/ဗတထ(နိုင်)၀၃၀၄၀၇)သည် ဒေါ်စန်းစန်းရီ(ဘ)ဦးကြည် (၁၂/မဂတ(နိုင်)၀၇၆၇၁၁) အား ရန်ကုန်မြို့၊ စာချုပ်စာတမ်းမှတ်ပုံတင်ရုံး၌ လွှဲအပ်ခဲ့သည့် မှတ်ပုံတင် ကိုယ်စားလှယ်လွှဲစာ စာချုပ်အမှတ် ၄၁၄၁/၁၉၉၃၊ ၁၀၈၈/၂၀၀၀၊ ၁၀၈၉/၂၀၀၀ နှင့် ၁၀၀၆၆/၂၀၁၂ တို့ကို ယနေ့မှ စ၍ အပြီးအပိုင် ပြန်လည်ရုပ်သိမ်း လိုက်ကြောင်း အများသိစေရန် ကြေညာအပ်ပါသည်။

ဦးအောင်နိုင်သူဗစ်တာ
အမှတ်(၈၆)၊ ၁၂၃လမ်း၊ သပြေကုန်းရပ်ကွက်၊
မင်္ဂလာတောင်ညွန့်မြို့နယ်၊ ရန်ကုန်တိုင်းဒေသကြီး။

စက်ချုပ်သမားအလိုရှိသည်

စင်တီမီတာနည်းဖြင့် အမျိုးသမီးဝတ်အင်္ကျီများ ချုပ်နိုင်သော အမျိုးသမီးဝန်ထမ်း (၂)ဦး အလိုရှိသည်။

ဆက်သွယ်ရန်-၀၉-၄၅၀၀၀၈၆၈၇၊ ၀၉-၉၇၇၂၇၈၅၈၁

ပျောက်ဆုံးကြောင်း

ကျွန်တော် ဦးသန်းဇေ၏ နိုင်ငံကူး လက်မှတ် အမှတ် A -468978 သည် ပျောက်ဆုံးသွားပါသဖြင့် တွေ့ရှိက အကြောင်းကြားပေးပါရန်။ ဖုန်း ၀၉-၄၅၀၀၀၆၄၀၁

သွေးသည် အသက်

သီရိစန္ဒာဆေးကုခန်းအဖြစ် စတင်တည်ထောင်ခဲ့သည်မှာ ၂၀၁၆ ခုနှစ်တွင် နှစ်ပေါင်း(၄၀) ပြည့်မြောက်မည် ဖြစ်ပါသည်။ စတင်တည်ထောင်စဉ် ၁၉၇၆ ခုနှစ်မှ စတင်ပြီး ယနေ့အထိ ဝန်ထမ်းအဖြစ်သော်လည်းကောင်း အချိန်ပိုင်းဆရာဝန် အထူးကုဆရာဝန်များအဖြစ်သော်လည်းကောင်း လုပ်ကိုင်ခဲ့သူများအားလုံး ပြန်လည်ဆုံတွေ့နိုင်ရန် စီစဉ်လျက်ရှိပါသည်။ ပတ္တမြားရတုတွင် အားလုံး စုံစုံညီညီ တွေ့ဆုံနိုင်ရန် အောက်ပါဖုန်းနံပါတ်များသို့ ဆက်သွယ်ပေးကြပါရန် လေးစားစွာဖြင့် အသိပေးပါသည်။

THIRI SANDAR

သီရိစန္ဒာရုံးချုပ် – ၀၁ - ၆၄၄၈၀၀၊ ၆၄၀၃၆၆၊ ၆၄၂၂၈၉

ဆောင်းပါး

ကြေးမုံသတင်းစာတွင် လူမှုဘဝသရုပ်ဖော်ရသစာပေများကို အလျဉ်းသင့်သလို ဖော်ပြပေးလျက်ရှိပါသည်။ ထို့သို့ ဖော်ပြပေးရာတွင် စာဖတ်ပရိသတ်၏ နှလုံးသားတွင် စွဲထင်ကျန်ရစ်စေမည့် လူမှုဘဝဖြစ်ပျက်ပုံများကို ရသ ပေါ်လွင်အောင်ရေးသားကြသည့် ထင်ရှားသော စာရေးဆရာများအား ရွေးထုတ်ဖော်ပြပေးလျက်ရှိပါသည်။ ယခု အပတ်စဉ် စနေနေ့တိုင်းတွင် "ပြောလည်း ပြောချင်တယ်၊ ပြောလည်းမပြောရဲဘူး" ကဏ္ဍသစ်ကို ဖွင့်လှစ်၍ စာဖတ်ပရိသတ်အား အသိပညာမျှဝေပေးထားပါသည်။ ထိုကဏ္ဍတွင် စာရေးဆရာ ဆူဒိုနင်၏ လူမှုဘဝအထွေထွေအပေါ် ရှုမြင်ချက်များကို ကြေးမုံသတင်းစာ ဖတ်ပရိသတ်များ ပွင့်လင်းမြင်သာစွာ ဖတ်ရှုနိုင်ရန်အတွက် အပတ်စဉ်ဖော်ပြပေးခြင်းဖြစ်ပါသည်။ (စာတည်း)

ပြောလည်း ပြောချင်တယ်၊ ပြောလည်း မပြောရဲဘူး

လူ့ဘောင်မှာ တွင်ကျယ်ဆဲ အကျင့်စရိုက်ဆိုး

လွန်ခဲ့တဲ့နှစ်ပေါင်း ၂၀ ကျော်အတွင်း ကျွန်တော်ကိုယ်တိုင် အကြိမ်ကြိမ်ရေးပြီးသား အကြောင်းအရာပေမယ့် ဘယ်လောက်ရေးရေး မရိုးနိုင်တဲ့ ကိစ္စ၊ ဥပဒေပြဋ္ဌာန်းပြီး မတားမြစ်လေသမျှ ကျွန်တော်တို့ လူ့ဘောင်မှာ တွင်ကျယ်နေလေဦးမယ့် ကိစ္စ ဖြစ်နေတော့လည်း မရေးမဖြစ် ရေးရပြန်ပါဦးတော့မယ်။

"အိမ်တွင်း အကြမ်းဖက်မှု"အကြောင်းပါပဲ။ တစ်ပတ်စာ သတင်းစာ ဆောင်းပါးလေးတစ်ပုဒ်နဲ့တော့ အဲဒီ ခေါင်းစဉ်အောက်မှာ ကျယ်ကျယ်ပြန့်ပြန့် ဆွေးနွေးတင်ပြဖို့ ဘယ်လိုမှ မဖြစ်နိုင်တာမို့ အဲဒီခေါင်းစဉ်အောက်က ခေါင်းစဉ်ခွဲ ဖြစ်လေတဲ့ "အနာတရဖြစ်စေတဲ့နည်းနဲ့ ပြစ်ဒဏ်ပေးခြင်း" အကြောင်း အရာကိုပဲ အဓိက ဇောင်းပေး ဆွေးနွေး တင်ပြပါရစေခင်ဗျား။

အင်မတန် လူမဆန်၊ မယဉ်ကျေး၊ အောက်တန်းကျ၊ ကိုယ်ချင်းစာစိတ်ကင်းမဲ့လှတဲ့ ပြစ်ဒဏ်ပေးနည်း ဖြစ်လင့်ကစား လူ့အခွင့်အရေးကို တွင်တွင်ကိုင်တွယ်ပြောဆိုတတ်တဲ့ အမေရိကန်လို နိုင်ငံမျိုးမှာတောင် အကြမ်းဖျင်းအားဖြင့် အရွယ်ရောက်သူ ၆၅ ရာခိုင်နှုန်းဟာ ကိုယ်ထိလက်ရောက်နည်းနဲ့ အပြစ်ပေးတာကို သဘောတူ လက်ခံထားကြဆဲဖြစ်တာကို တအံ့တသြတွေ့ရပါတယ်။ အဲဒီနိုင်ငံတွေမှာက ပညာရှင်တွေ၊ သုတေသနတွေ၊ လေ့လာချက်တွေ၊ စစ်တမ်းတွေ အင်မတန်ပေါများတာမို့ သည်နည်းနဲ့ ပြစ်ဒဏ်ပေးတာဟာ အလုပ်မဖြစ်ဘူး၊ အခြေအနေကို ပိုဆိုးလာစေတယ်၊ ထိရောက်တဲ့ တခြားနည်းလမ်းကောင်းတွေ ရှိတယ်ဆိုတဲ့ အထောက်အထားတွေ ခိုင်ခိုင်လုံလုံ ရှိနေတဲ့ နိုင်ငံတွေပါ။ သည်ကြားထဲကပဲ ၆၅ ရာခိုင်နှုန်းဆိုတဲ့ ပမာဏက သည်ရှန့်ရင်းတဲ့ အပြုအမူကို လက်ခံနေကြတာဟာ အတော်တော့ အံ့အားသင့်စရာ ကောင်းလှပါတယ်။

အဲလိုနိုင်ငံမှာတောင် ညှဉ်းပမ်းနှိပ်စက်နည်းနဲ့ အပြစ်ပေးတာကို ၆၅ ရာခိုင်နှုန်းလောက်က လက်ခံနေသေးတယ်ဆိုရင် ကျွန်တော်တို့လို အရာရာ ခေတ်နောက်မှာ ကျန်ရစ်ခဲ့တဲ့ နိုင်ငံမှာ ဘယ်နှရာခိုင်နှုန်းလောက်က လက်ခံကျင့်သုံးနေမယ် ဆိုတာ မတွေးရဲစရာပါပဲ။

လူတိုင်း မြင်သင့်တဲ့ ရိုက်နှက်အပြစ်ပေးခြင်းရဲ့ ဆိုးကျိုးတွေ

ညှဉ်းပမ်းနှိပ်စက်နည်းနဲ့ အပြစ်ပေးခြင်းရဲ့ အကျိုးအပြစ်နဲ့ ပတ်သက်လို့ တစ်ကမ္ဘာလုံးမှာ အင်မတန်ဩဇာကြီးတဲ့ သုတေသနတစ်ခု ရှိပါတယ်။ အမေရိကန်နိုင်ငံ၊ ခလံဘီယာတက္ကသိုလ်၊ ဆင်းရဲနွမ်းပါးသူ ကလေးသူငယ်များအတွက် နိုင်ငံလုံးဆိုင်ရာ ဗဟိုဌာနက ကလေးသူငယ် ဖွံ့ဖြိုးရေး စိတ်ပညာ ပါရဂူ Elizabeth Thompson Gershoff လုပ်ခဲ့တဲ့ သုတေသနဖြစ်ပါတယ်။ သူ့သုတေသန ဩဇာကြီးတာက အချက်အလက်တွေကို ၆၂ နှစ်ကြာ ကောက်ခံခဲ့တာဖြစ်သလို လေ့လာချက်ပေါင်း ၈၈ ခုကို အသေးစိတ် ပြန်ဆန်းစစ်ထားတဲ့ သုတေသန ဖြစ်လို့ပါပဲ။ သည်သုတေသနရဲ့ အစီရင်ခံစာက ၂၀၀၈ ခုနှစ်မှာ ထွက်လာပါတယ်။ ဒါ့အပြင် သူ့ထက် နှစ်နှစ်စောပြီး ထွက်လာတဲ့ အစီရင်ခံစာ တစ်စောင်လည်းရှိပါသေးတယ်။ အဲဒါကတော့ အမေရိကန်ပြည်ထောင်စု မစ်ရှီဂယ်(န်) တက္ကသိုလ်၊ အပြည်ပြည်ဆိုင်ရာ လူ့အခွင့်အရေး ဥပဒေပါမောက္ခ၊ အမျိုးသမီးများနဲ့ ကလေးသူငယ်များရဲ့ လူ့အခွင့်အရေး ဗဟိုဌာန ညွှန်ကြားရေးမှူး Susan H. Bitensky ရဲ့ စာတမ်းက ၂၀၀၆ ခုနှစ်က ထွက်လာခဲ့တာပါ။

သည်စာတမ်းနှစ်စောင်က ပေါ်ထွက်လာခဲ့တဲ့ အသေချာဆုံး အချက်ကတော့ ခန္ဓာကိုယ်ကို အနာတရဖြစ်စေတဲ့ နည်းနဲ့ ပြစ်ဒဏ်ပေးခြင်းဟာ ကလေးသူငယ်များရဲ့ ဖွံ့ဖြိုးမှု အဆင့်တိုင်းမှာ အထိတ်တလန့်ဖြစ်စရာ ကောင်းလောက်အောင် အန္တရာယ်များလှတယ်ဆိုတာပါပဲ။ သည်ဒဏ်ကို ခံခဲ့ရသူတွေ လူလားမြောက်လာတဲ့အခါမှာ နှုတ်ကြမ်း၊ ကိုယ်ကြမ်း ဖြစ်လာတယ်၊ အရွယ်မရောက်သေးခင်မှာ ပြစ်မှုသေးတွေ ကျူးလွန်တတ်တဲ့ လူဆိုးလေးတွေ ဖြစ်လာတယ်၊ လူတောမတိုးသလို ရာဇဝတ်မှု ကျူးလွန်တတ်တဲ့ အမူအကျင့်တွေ ရှိလာတယ်၊ မိဘနဲ့ သားသမီး ဆက်ဆံရေးတွေမှာလည်း အနှစ်မပါတော့ဘူး၊ စိတ်ကျန်းမာရေး ထိခိုက်လာတယ်၊ ပြီးတော့ ကိုယ်တိုင် အိမ်ထောင်ရက်သား ကျတဲ့အခါမှာလည်း ကိုယ့်အိမ်ထောင်ဖက်နဲ့ သားသမီးတွေအပေါ်မှာ ကိုယ်ထိလက်ရောက် နှိပ်စက်တတ်သူတွေ ဖြစ်လာပါတယ်။

အကျိုးသက်ရောက်မှု

ခန္ဓာကိုယ်အနာတရဖြစ်စေတဲ့နည်းနဲ့ ပြစ်ဒဏ်ပေးမယ်ဆိုရင် ချက်ချင်းလိုက်နာသွားစေတဲ့ အကျိုးတစ်ခုတော့ ရှိတတ်ပါတယ်။ လူဆိုတာ ကိုယ့်အသားတော့ အနာမခံချင်ကြသူချည်းပဲမို့ အလွယ်တကူ လိုက်နာဖြစ်အောင် နှိပ်စက်ခြင်း၊ အကြမ်းဖက်ခြင်းက စွမ်းဆောင်နိုင်ပါတယ်။

အဲ-ဒါပေမယ့် အဲဒီလိုက်နာမှုဟာ ရေရှည်တည်တံ့တာမျိုးတော့ မဟုတ်ဘူးခင်ဗျ။ အသားနာမှာကို ကြောက်စရာမလိုတော့တာနဲ့ နာတုန်းကလိုက်နာခဲ့သမျှကိုပြန်ကျူးလွန်ဖြစ်ဖို့လည်း အင်မတန်လွယ်လှပါတယ်။

နောက်အကျိုးသက်ရောက်မှုကတော့ ရိုက်နှက်သူဟာ တဖြည်းဖြည်းနဲ့ တစ်ဖက်သား နာအောင် လုပ်ရတာကို သာယာမှန်းမသိ သာယာလာတော့တာပါပဲ။ အဲဒီကမှ ဆုံးမတယ်ဆိုတဲ့ အကြောင်းပြချက်ကိုသုံးပြီး နှိပ်စက်ညှဉ်းပမ်းအကြမ်းဖက်တဲ့အဆင့်ကို ပြောင်းသွားပါတော့တယ်။ ဒါအန္တရာယ်ပါပဲ။

နိုင်ငံတကာအခြေအနေ

ကလေးသူငယ်များအပေါ် အကြမ်းဖက်မှုနဲ့ ပတ်သက်ပြီး ကုလသမဂ္ဂ သဘောတူစာချုပ် လေး-ငါးစောင်ရှိပါတယ်။ ကျွန်တော်တို့ မြန်မာနိုင်ငံက လက်မှတ်ရေးထိုးထားတဲ့ ကုလသမဂ္ဂ ကလေးသူငယ် အခွင့်အရေးများဆိုင်ရာ နိုင်ငံတကာ သဘောတူစာချုပ်မှာတော့ ကလေးသူငယ်များကို ကိုယ်ထိလက်ရောက် အပြစ်ပေးခြင်းကို တားမြစ်ထားပါတယ်။ သို့ပင် သို့ငြား လက်မှတ်သာ ထိုးထားပေမယ့် လိုက်နာဆောင်ရွက်ပါ့မယ်လို့ သဘောတူ အတည်မပြုတဲ့ နိုင်ငံတွေထဲမှာ အမေရိကန် ပြည်ထောင်စုတောင် ထိပ်ဆုံးက ပါနေပြန်တာကတော့ သိပ်ကို စိတ်ပျက်စရာ ကောင်းလှပါတယ်။

တစ်ဖက်ကလည်း အိမ်တွင်းအပါအဝင် ဘယ်လို အခြေအနေမျိုးမှာမှ ကိုယ်ထိလက်ရောက် ပြစ်ဒဏ်ပေးခြင်းကို ဥပဒေနဲ့ အတိအလင်း တားမြစ်ထားတဲ့ နိုင်ငံက ၃၀ ရှိပါတယ်။ အဲဒီထဲမှာ ဆွီဒင်၊ ဂျာမဏီ၊ စပိန်၊ ဂရိ၊ ဗင်နီဇွဲလားနိုင်ငံတို့ ပါဝင်ပါတယ်။ နိုင်ငံပေါင်း ၁၀၀ ကျော်မှာတော့ ကျောင်းတွေမှာ ကိုယ်ထိလက်ရောက် ပြစ်ဒဏ်ပေးတာကို ဥပဒေနဲ့ တားမြစ် ပိတ်ပင်ထားကြပါပြီ။

သည်အချက်ကို ကြည့်မယ်ဆိုရင်လည်း အနာတရဖြစ်စေတဲ့နည်းနဲ့ ပြစ်ဒဏ် ပေးတာဟာ လူလက်မခံ၊ နတ်လက်မခံတဲ့ အမူအကျင့်ဆိုတာ ထင်ရှားနေပါပြီ။

ရိုက်နှက်ဆုံးမပြီး သွန်သင်ချင်သပဆိုရင်

ဒါဖြင့် လုံးလုံး မရိုက်ရတော့ဘူးလား၊ ကလေးတွေ ဆိုးတာကို ဘယ်လို ထိန်းရမလဲလို့ စောဒက တက်စရာ ရှိပါတယ်။

ပြောရတာတော့ သိပ်မကောင်းဘူးဗျ။ ကလေးတွေ ဆိုးအောင် လုပ်ထားတာ လူကြီးမိဘတွေ ကိုယ်တိုင် ဖြစ်တာမို့ ရိုက်ချင်းရိုက် ကလေးကို မရိုက်ဘဲ ကိုယ့်ကိုယ်ကိုယ်သာ နာနာစပ်စပ် ရိုက်သင့်တယ်လို့သာ ပြောလိုက်ချင်တော့တာပဲ။ ဟုတ်တယ်လေ။ ကလေးဆိုတာ အားလုံးက အဖြူထည်လေးတွေပါ။ အဲဒီ အဖြူထည်လေးတွေကို အရောင်ဆိုးခဲ့တာက လူကြီးမိဘများနဲ့ ဖွဲ့စည်းထားတဲ့ ပတ်ဝန်းကျင်ပါ။

ကျောင်းတောင်မနေသေးတဲ့ ကလေးရဲ့ ပါးစပ်ထဲကို အဆဲစကားလုံးတွေ ရောက်လာတာ ဘယ်ကဖြစ်မယ် ထင်ပါသလဲ။ အိမ်ထဲကပဲဆိုတာ ရှင်းနေပါတယ်။ အဲဒါကိုမှ ကလေးကို မဆဲတတ်အောင် ရိုက်နှက် သွန်သင်မယ်ဆိုရင် သွန်သင်သူ လူကြီးမိဘလောက် စုတ်ပွဲတာ မရှိတော့ပါဘူးခင်ဗျား။

သည်ကြားထဲကမှ ရိုက်နှက်သွန်သင်ဖို့ လိုအပ်တယ်လို့ ယူဆရင် အောက်ပါ အချက်များကို ဂရုစိုက်သင့်ပါတယ်။ တချို့ ပညာရှင်တွေက ငယ်နုတဲ့ ကလေး လေးတွေကို နှိပ်စက်တာ မဟုတ်ဘဲ ပြစ်ဒဏ်ပေးတဲ့အနေနဲ့ ခပ်စပ်စပ်လေး ရိုက်မယ်ဆို ရိုက်နိုင်တယ်လို့လည်းဆိုကြတာမို့ သည်အချက်ကို ထည့်ရေးပေး လိုက်တာပါ။ ဒါမှလည်း နှစ်ဖက်မျှမယ် ထင်ပါတယ်။

(၁) ဆုံးမသူ ကိုယ်တိုင်မှာ ဒေါသမပါဖို့ အလွန်အရေးကြီးပါတယ်။

(၂) ရိုက်နှက်ဆုံးမမှု မလုပ်ခင်ကတည်းက ဘာကို ကျူးလွန်ရင် ရိုက်မယ်၊ ဘယ်နှချက် ရိုက်မယ်ဆိုတာကို ကြိုတင် ပြောကြားထားရပါမယ်၊ ပြောပြီးရင်လည်း ပြောတဲ့အတိုင်း လုပ်ရပါမယ်။ ပြောပြီးခါမှ ကိုယ်က စိတ်လက် ကြည်သာနေလို့ မရိုက်ဘဲထားရင် ကလေးက အဲဒီအမူအကျင့်ကို ပြန်ကျူးလွန်နေတော့မှာပါ။ ဘယ်ဟာက အမှား၊ ဘယ်ဟာက အမှန်ဆိုတာ ပိုင်းခြားနိုင်စွမ်း ရှိတော့မှာ မဟုတ်ပါဘူး။

(၃) ရိုက်နှက်ချိန်မှာ ကလေး ငိုမယ်ဆိုရင် ငိုခွင့်ပေးရပါမယ်။ အသံမထွက်နဲ့၊ ပိုနာမယ်ဆိုတာမျိုးလုံးဝ မလုပ်သင့်ပါဘူး။

(၄) ရိုက်ပြီးရင် ကလေးကို ချော့ရမှာ ဖြစ်သလို သူ့ကို မချစ်လို့ ရိုက်တာ မဟုတ်တဲ့အကြောင်း၊ သူ့ရဲ့ အမူအကျင့်ကို ပြုပြင်စေချင်လို့သာ ရိုက်တာ ဖြစ်ကြောင်း၊ သူသာ အမူအကျင့် ပြင်သွားမယ်ဆိုရင် နောက်ကို ရိုက်တော့မှာ မဟုတ်ကြောင်း ကလေးနားလည်အောင် ချိုချိုသာသာ ပြောသင့်ပါတယ်။

(၅) ယေဘုယျအားဖြင့် အသက် ခြောက်နှစ်ထက်ကြီးတဲ့ ကလေးတွေကို လုံးဝ မရိုက်သင့်တော့ပါဘူး။ သိတတ် နားလည်တဲ့ အရွယ်ကို ရောက်လာကြပြီ ဖြစ်လို့ပါပဲ။

ကိုယ်ကြိုက်တာ ကိုယ်လုပ်ကြေး

အရင်တစ်ပတ်က ရေးခဲ့တဲ့ "ကိုယ်ကြိုက်တာ ကိုယ်လုပ်ကြေး"ကိုပဲ ပြန်သွားချင်ပါတယ်။ အသားနာတာကို ကိုယ်ကြိုက် ပါသလား။ ကြိုက်တယ်ဆိုရင် သူများကိုလည်း နာအောင် လုပ်ပေါ့ဗျာ။ အရှင်းကြီးပဲဟာ။ ကိုယ်ကလေးအရွယ်ငယ်ဘဝတုန်းက အရိုက်ခံခဲ့ရစဉ်အခါက ခံစားချက်တွေ၊ ကိုယ့်စိတ်မှာ ဖြစ်သွားတာတွေကိုလည်း ပြန်ဆင်ခြင်သင့်ပါတယ်။ ကိုယ်ရော အရိုက်ခံလိုက်ရလို့ အလုံးစုံ လိမ္မာလာလို့လား။ စာတော်လာလို့လား။ သေချာ ပြန်စဉ်းစားရင် မြင်လာပါလိမ့်မယ်။

ကျွန်တော်တို့ အားလုံးမှာ အဓိက လိုအပ်နေတာကတော့ "စာနာစိတ်" သာ ဖြစ်ပါတယ်။ စာနာစိတ်နဲ့သာ ဆက်ဆံသွားကြမယ်ဆိုရင် ယဉ်ကျေးတဲ့ လူ့ဘောင်၊ သာယာတဲ့ လူ့ဘောင်၊ ဖွံ့ဖြိုးတိုးတက်တဲ့ လူ့ဘောင် ဖြစ်လာမှာပါ။

ကြီးနိုင်ငယ်ညှဉ်းဆိုတာ တိရစ္ဆာန် သဘာဝဖြစ်ပါတယ်။ ခရီးသည်တင်ယာဉ်ကြီးတွေက အိမ်စီးကားငယ်လေး တွေကို မညှာဘဲ အတင်းတိုးတာမျိုးဟာလည်း ကြီးနိုင်ငယ်ညှဉ်းသဘောပါပဲ။

ကျွန်တော့်စာကို ဖတ်နေကြသူများ အားလုံးဟာ ကိုယ်ပိုင်အသိ ဉာဏ် ကိုယ်စီရှိကြသူချည်းပါပဲ။ လူမဆန်သူတွေလို့ အပြောခံချင်သူလည်း တစ်ယောက်မှ ပါမယ်လို့ မယုံကြည်ပါဘူး။ ဒါ့ကြောင့် ကျွန်တော် တင်ပြဆွေးနွေးခဲ့တာလေးကို မိမိတို့ ကိုယ်ပိုင်ဉာဏ်နဲ့ ဆင်ခြင်ပြီး လူဆန်ဆန် ကျင့်သုံးသွားကြမယ့်သူတွေချည်းပါပဲလို့ မမှိတ်မသုန် ယုံကြည်စိတ်ကို အားပြုလို့ မပြောရဲ ပြောရဲနဲ့ပဲ ဇွတ်မှိတ်ပြောလိုက်ရပြန်ပါပြီကောခင်ဗျား။

အားလုံးအတွက် တွေးဆဆင်ခြင်စရာ တစ်ခုခုတော့ ရသွားလိမ့်မယ်လို့ မျှော်လင့်မိပါတယ် ခင်ဗျာ။

"ခန္ဓာကိုယ်ကို အနာတရဖြစ်စေတဲ့ နည်းနဲ့ ပြစ်ဒဏ်ပေးခြင်းဟာ ကလေးသူငယ်များရဲ့ ဖွံ့ဖြိုးမှုအဆင့်တိုင်းမှာ အထိတ်တလန့်ဖြစ်စရာ ကောင်းလောက်အောင် အန္တရာယ်များလှတယ်ဆိုတာပါပဲ။ သည်ဒဏ်ကို ခံခဲ့ရသူတွေ လူလားမြောက်လာတဲ့အခါမှာ နှုတ်ကြမ်း၊ ကိုယ်ကြမ်းဖြစ်လာတယ်၊ အရွယ်မရောက်သေးခင်မှာ ပြစ်မှုသေးတွေ ကျူးလွန်တတ်တဲ့ လူဆိုးလေးတွေ ဖြစ်လာတယ်၊ လူတောမတိုးသလို ရာဇဝတ်မှု ကျူးလွန်တတ်တဲ့ အမူအကျင့်တွေ ရှိလာတယ်၊ မိဘနဲ့ သားသမီး ဆက်ဆံရေးတွေမှာလည်း အနှစ်မပါတော့ဘူး၊ စိတ်ကျန်းမာရေး ထိခိုက်လာတယ်၊ ပြီးတော့ ကိုယ်တိုင် အိမ်ထောင်ရက်သား ကျတဲ့အခါမှာလည်း ကိုယ့်အိမ်ထောင်ဖက်နဲ့ သားသမီးတွေအပေါ်မှာ ကိုယ်ထိလက်ရောက် နှိပ်စက်တတ်သူတွေ ဖြစ်လာပါတယ်။"

မြို့နယ်အသီးသီးတွင် စုပေါင်းမဟာဘုံကထိန် ပဒေသာပင် လှည့်လည်ပူဇော်ပွဲများကျင်းပ

မုံရွာအကျဉ်းထောင်မိသားစု မဟာဘုံကထိန်လှည့်လည်ပွဲ ကျင်းပစဉ်။ ဓာတ်ပုံ–ဖိုးချမ်း(မုံရွာ)

မိုင်းယု

ရှမ်းပြည်နယ်(အရှေ့ပိုင်း) တာချီလိတ်ခရိုင် မိုင်းယုမြို့တွင် မြို့လုံးကျွတ်စုပေါင်းမဟာဘုံကထိန်ပွဲတော်ကို ကျင်းပရာ ပဒေသာပင်များအား မြို့ပတ်လမ်းတစ်လျှောက်မှ စတင်၍ ထေရဝါဒဗုဒ္ဓသာသနာပြုကျောင်းတိုက်သို့ နိုဝင်ဘာ ၂၅ ရက် နံနက်က စည်ကားသိုက်မြိုက်စွာ လှည့်လည်ခဲ့ကြသည်။

အဆိုပါ မြို့လုံးကျွတ်စုပေါင်း မဟာဘုံကထိန်ပွဲတော်တွင် ပဒေသာပင် ၁၃ ခု ရှိပြီး၊ အလှူငွေနှင့်ပစ္စည်း စုစုပေါင်းတန်ဖိုးငွေကျပ်သိန်း ၂၀ ကျော် လှူဒါန်းခဲ့ကြောင်း သိရသည်။ **ကိုကိုနိုင်(မိုင်းယု)**

သာစည်

မန္တလေးတိုင်းဒေသကြီး သာစည်မြို့၏ (၉၆)ကြိမ်မြောက် မြို့လုံးကျွတ်စုပေါင်းမဟာဘုံကထိန်ကို မြို့နယ်အထွေထွေအုပ်ချုပ်ရေးဦးစီးဌာန၏ ဦးဆောင်မှုဖြင့် နိုဝင်ဘာ ၂၆ ရက်နံနက် ၈ နာရီက သာစည်မြို့ အမှတ်(၅) ရပ်ကွက် ရှင်မာလဲစေတီတွင် ကျင်းပခဲ့သည်။

(၉၆)ကြိမ်မြောက် မြို့နယ်လုံးကျွတ်စုပေါင်းမဟာဘုံကထိန်တွင် ကျောင်းတိုက်ပေါင်း ၁၈ ကျောင်းအတွက် လှူဒါန်းသည့် ငွေသားနှင့်ပစ္စည်း စုစုပေါင်းမှာ ကျပ်သိန်း ၃၃၀ ကျော်ဖြစ်ကြောင်းသိရသည်။ **မျိုးမင်း(သာစည်)**

မုံရွာ

မုံရွာအကျဉ်းထောင်မိသားစု၊ အကျဉ်းသား၊ အကျဉ်းသူများစုပေါင်းလှူဒါန်းသည့် စုပေါင်းမဟာဘုံကထိန် ပွဲတော်ကို မုံရွာမြို့ ရုံးကြီးရပ်ကွက် ရွှေသုဝဏ်ကျောင်းတိုက်တွင် နိုဝင်ဘာ ၂၆ ရက် တန်ဆောင်မုန်း လပြည့်နေ့ နံနက် ၉ နာရီက ကျင်းပခဲ့ကြောင်း သိရသည်။

ကထိန်ပွဲကျင်းပပေးမှုအခြေအနေနှင့် ပတ်သက်ပြီး မုံရွာအကျဉ်းထောင်တာဝန်ခံ ဦးစီးအရာရှိ ဦးသိန်းလွင်က " အခါကြီး ရက်ကြီးတွေမှာ မုံရွာအကျဉ်းထောင်အတွင်းရှိ အကျဉ်းသား၊ အကျဉ်းသူတွေ၊ အကျဉ်းထောင်ဝန်ထမ်းနှင့် မိသားစုဝင်တွေ အများနည်းတူ ကုသိုလ်ကောင်းမှုလေးတွေ ပြုနိုင်အောင် ရည်ရွယ်ပြီး စုပေါင်းဆင်နွှဲနိုင်ရန် အခုလို ဘုံကထိန်ပွဲလေး ကျင်းပပေးခြင်းဖြစ်ပါတယ်။

"ထောင်ဝန်ထမ်းများ၊ မိသားစုများနှင့် အကျဉ်းသား၊ အကျဉ်းသူများ စုပေါင်းထည့်ဝင်လှူဒါန်းငွေ ငွေကျပ် ၁၅ သိန်း တန်ဘိုးရှိ ငွေသားနှင့် လှူဖွယ်ပစ္စည်းများကို ရွှေသုဝဏ်ကျောင်းတိုက် ဆရာတော်နှင့်သံဃာတော်များကို လှူဒါန်းခဲ့ခြင်းဖြစ်ပါတယ် "ဟု ပြောကြားခဲ့သည်။ **ဖိုးချမ်း(မုံရွာ)**

ကနီ

စစ်ကိုင်းတိုင်းဒေသကြီး ယင်းမာပင်ခရိုင် ကနီမြို့တွင် မြို့နယ်လုံးဆိုင်ရာ (၁၈)ကြိမ်မြောက် စုပေါင်းမဟာ ဘုံကထိန်ပွဲတော်အတွက် မြို့ပေါ်ရပ်ကွက်များနှင့် မြို့နယ်ဌာနဆိုင်ရာအသီးသီးတို့မှ သူထက်ငါ ပဒေသာပင်များပြုလုပ်ဆင်ယင်ကာ နိုဝင်ဘာ ၂၅ ရက် နံနက်တွင် စည်ကားသိုက်မြိုက်စွာ လှည့်လည်ပူဇော်ပွဲ ကျင်းပခဲ့သည်။

"ကျွန်တော်တို့ ယခုနှစ်တွင် မြို့ပေါ်ရပ်ကွက်များနဲ့ဌာနဆိုင်ရာများက စုပေါင်းပြီး ပဒေသာပင်၂၇ပင် ရှိပါတယ်။ ပဒေသာပင်တစ်ခုမှာ အနည်းဆုံး ကျပ်ရှစ်သောင်းကနေ ကျပ်သုံးသိန်းကျော်အထိ ပါဝင်ပါတယ်။ ဆရာတော်၊ သံဃာတော်တွေကို တစ်ပါးကို ပဒေသာ ပင်တစ်ခုနှုန်း မဲနှိုက်ပြီးကပ်ပါတယ် ငွေသားနဲ့ လှူဖွယ်ပစ္စည်းတန်ဖိုးမှာ ကျပ် ၅၃ သိန်းဖြစ်ပါတယ်"ဟု ဂေါပကအဖွဲ့ဝင်တစ်ဦးက ပြောပြခဲ့သည်။ **ဆလိုင်း(ပြန်/ဆက်)**

ကျောက်မဲ

ရှမ်းပြည်နယ် ကျောက်မဲခရိုင်၊ ကျောက်မဲမြို့တွင် ခရိုင်အထွေထွေအုပ်ချုပ်ရေးဦးစီးဌာနမှ ကြီးမှူးကျင်းပသော ဒသမအကြိမ်မြောက် စုပေါင်းမဟာဘုံကထိန် အလှူတော်မင်္ဂလာ အခမ်းအနားကို ၁၃၇၇ ခုနှစ် တန်ဆောင်မုန်းလပြည့်နေ့တွင် ကျောက်မဲမြို့ မြို့ကျက်သရေဆောင်ခန်းမ၌ ကျင်းပခဲ့သည်။

တက်ရောက်လာကြသော ဌာနဆိုင်ရာများနှင့် အလှူရှင်အသီးသီးတို့က လှူဒါန်းသောလှူဖွယ်ဝတ္ထု အစုစုတို့ကို ပင့်သံဃာ ၃၈ ပါးတို့အား ကပ်လှူပူဇော်ပြီး၊ ပဒေသာပင် ၆၂ပင်နှင့် အခြားဝတ္ထုငွေစုစုပေါင်းတန်ဖိုး ၁၆၁၆၆၁၅၀ အား လှူဒါန်းခဲ့သည်။ **မြင့်အောင်**

ကျောက်တံခါး

ပဲခူးတိုင်းဒေသကြီး ကျောက်တံခါးမြို့နယ် အထွေထွေ အုပ်ချုပ်ရေးဦးစီးဌာနမှ ကြီးမှူးကျင်းပသော စတုတ္ထအကြိမ်မြောက် ဌာနဆိုင်ရာများ၊ ရပ်/ကျေးအုပ်ချုပ်ရေးမှူးများ၏စုပေါင်းမဟာဘုံကထိန်ပွဲကို ကျောက်တံခါးမြို့ကွင်းတောင်ရပ်ကွက်ရှိ ကိုးနဝင်းဘုရားကျောင်းတိုက်တွင် နိုဝင်ဘာ ၂၆ ရက် နံနက်ပိုင်းက ကျင်းပခဲ့သည်။

အဆိုပါ စုပေါင်းမဟာဘုံကထိန်ပွဲတော်တွင် ဌာနဆိုင်ရာများနှင့် ရပ်ကျေးအုပ်ချုပ်ရေးမှူးများမှ စုပေါင်းလှူဒါန်းသည့် ငွေပဒေသာပင်နှင့် လှူဖွယ်ဝတ္ထုငွေကျပ် ၂၆ သိန်းကျော်နှင့် လှူဖွယ်ဝတ္ထုပစ္စည်းမျိုးစုံတန်ဘိုးငွေကျပ် ၂၇ သိန်းကျော် စုစုပေါင်း ကျပ်၅၃သိန်းကျော်အား နိုဝင်ဘာ၂၅ ရက် ညနေပိုင်းက ကိုးနဝင်းဘုရားကျောင်းတိုက်သို့ သွားရောက်လှူဒါန်းခဲ့သည်။ **ခင်ကို(ကျောက်တံခါး)**

ငဖဲ

မင်းဘူးခရိုင် ငဖဲမြို့နယ် အထွေထွေအုပ်ချုပ်ရေးဦးစီးဌာန မြို့နယ်အုပ်ချုပ်ရေးမှူး၏ ကြီးကြပ်မှုဖြင့် မြို့မနှင့်ကျောင်းတွင်း ရပ်ကွက်ပြည်သူများ၊ လူမှုရေးအသင်းအဖွဲ့များနှင့် ဌာနဆိုင်ရာများ စုပေါင်း၍ မြို့လုံးကျွတ်ဘုံကထိန် ပဒေသာပင်လှည့်လည်ပွဲကို နိုဝင်ဘာ ၂၅ ရက် မွန်းလွဲ ၂ နာရီက စီတန်းလှည့်လည်ကျင်းပပို့ဆောင်ခဲ့သည်။

အဆိုပါ ဘုံကထိန်ပွဲတွင် ဌာနဆိုင်ရာများ၊ လူမှုရေးအသင်းအဖွဲ့များ၊ ရပ်ကွက်များမှ ပဒေသာပင် ၂၆ ခု ပစ္စည်းတန်ဖိုး ကျပ် ၁၁၄၄၄၀၀၊ ငွေတန်ဖိုးကျပ် ၁၅၄၉၂၅၀ စုစုပေါင်းတန်ဖိုး ကျပ် ၂၆၉၃၆၅၀ စိုက်ထူလှူဒါန်းပြီး နိုဝင်ဘာ ၂၆ ရက် မွန်းလွဲ ၁ နာရီတွင် ကထိန်တရားတော်မြတ်ကိုနာယူပြီး ကထိန်ညှပ်သက်န်းနှင့် လှူဖွယ်ပစ္စည်းများ ဆပ်ကပ်လှူဒါန်းခဲ့သည်။ **သန်းနိုင်ဦး(ငဖဲ)**

မြန်မာနိုင်ငံသိုင်းအဖွဲ့ချုပ်
နှစ် (၅၀) ပြည့် အထိမ်းအမှတ် ရွှေရတု အခမ်းအနားကျင်းပခြင်း

မြန်မာနိုင်ငံသိုင်းအဖွဲ့ချုပ် စတင်တည်ထောင်ခဲ့သည့် နှစ်(၅၀)ပြည့် ရွှေရတု အခမ်းအနားကို ၂၀၁၆–ခုနှစ်၊ဇန်နဝါရီလ(၁)ရက်နေ့တွင် ကျင်းပမည် ဖြစ်ပါသည်။
အဆိုပါအခမ်းအနားတွင်
– မြန်မာ့သိုင်းသမိုင်းနှင့်သိုင်းပညာရပ်ဆိုင်ရာ စာတမ်းဖတ်ပွဲ
– သိုင်းပညာရပ်ဆိုင်ရာ မှတ်တမ်းဓါတ်ပုံပြပွဲ
– မြန်မာ့သိုင်းပညာရှင်ကြီးများ၏ မြန်မာ့သိုင်းပညာစဉ်ပြပွဲ
– သက်ကြီး သိုင်းပညာရှင်ကြီးများအား ပူဇော်ကန်တော့ပွဲ
စသည့် အစီအစဉ်များကို ထည့်သွင်းကျင်းပသွားမည် ဖြစ်ပါသဖြင့် တိုင်းဒေသကြီးနှင့်ပြည်နယ်များရှိသိုင်းဆပ်ကော်မတီများ၊ရိုးရာသိုင်းပညာရှင်များ၊ သက်ကြီးသိုင်းပညာရှင်ကြီးများသည် (၇–၁၂–၂၀၁၅)ရက်နေ့ နောက်ဆုံးထားပြီး မြန်မာနိုင်ငံသိုင်းအဖွဲ့ချုပ်သို့ ဆက်သွယ်ပေးပါရန် အကြောင်းကြားပါသည်။
ဆက်သွယ်ရန်လိပ်စာ–မောင်းမကန် ကန်သာယာလမ်း၊ မြောက်ဒဂုံမြို့နယ်။
ဆက်သွယ်ရန် =ဖုန်း ၀၉၄၂၀၀၇၆၇၁၁/ ၀၉၄၂၁၁၀၃၈၉၁
Email = mtfthaing66@gmail.com
မြန်မာနိုင်ငံသိုင်းအဖွဲ့ချုပ်

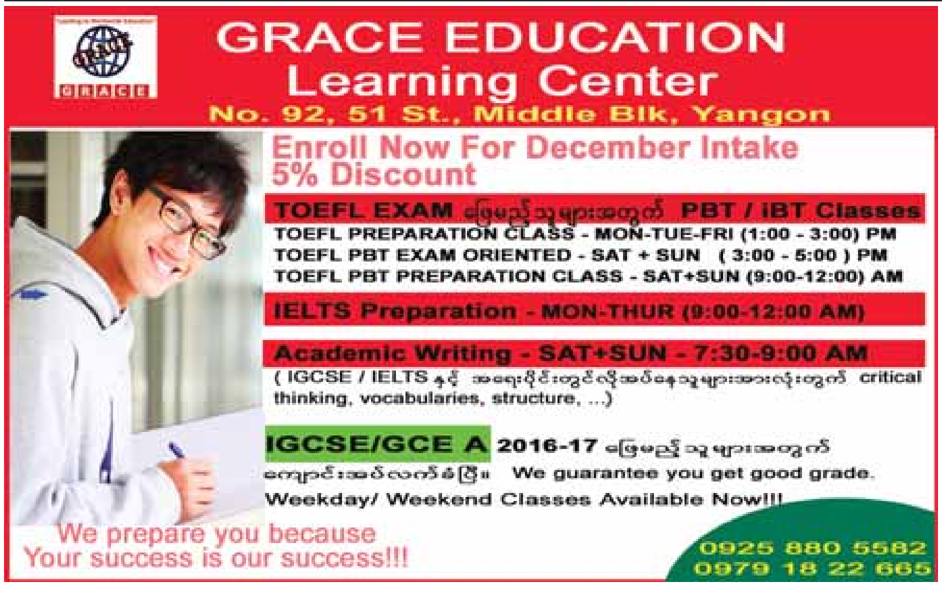

ပြည်တွင်းရေးရာ

လဲချားတွင် အရန်သားဖွားဆရာမသင်တန်းဆင်းပွဲကျင်းပ

လဲချား နိုဝင်ဘာ ၂၇

ရှမ်းပြည်နယ်တောင်ပိုင်း လဲချားမြို့နယ် ကျန်းမာရေးဦးစီးဌာနနှင့် အာရ်အိုင် (Relief International) တို့ပူးပေါင်းဖွင့်လှစ်သော အရန်သားဖွားဆရာမ သင်တန်းအပတ်စဉ်(၁) ဆင်းပွဲကို လဲချားမြို့နယ် ပြည်သူ့ဆေးရုံ သံဃာဆေးကုသဆောင်၌ နိုဝင်ဘာ ၂၅ ရက် နံနက် ၁၀ နာရီက ကျင်းပခဲ့ပြီး တာဝန်ရှိသူများက သင်တန်းဆင်းလက်မှတ်များနှင့် ထူးချွန်ဆုရရှိသူ သင်တန်းသူသုံးဦးအား ဆုများချီးမြှင့်ခဲ့သည်။

ဝမ်ယိမ်းကျေးရွာအုပ်စုမှ သင်တန်းသူ နန်းခမ်းဆာက "သင်တန်းမှာ အရေးပေါ်ကလေးမွေးဖွားမှု၊ မွေးကင်းစကလေးပြုစုစောင့်ရှောက်မှု၊ ကိုယ်ဝန်ဆောင်စဉ်အန္တရာယ်၊မွေးဖွားစဉ်အန္တရာယ်နှင့် မွေးဖွားပြီးအန္တရာယ်ရှိမှုအတွက် ကျန်းမာရေးစောက်ရှောက်မှုပေးခြင်း၊ အသက်ငါးနှစ်အောက်ကလေး ကာကွယ်ဆေးထိုးနှံခြင်းနှင့် ရောဂါကာကွယ်ခြင်းလုပ်ငန်း၊ အရန်သားဖွားတစ်ယောက်ရဲ့ လုပ်ငန်းတာဝန်နှင့် ဆောင်ရန်၊ရှောင်ရန်ကိစ္စများ၊ ထားရှိရမည့်စိတ်နေစိတ်ထားတွေကိုပါ သင်ကြားပေးတဲ့အတွက်ရွာပြန်ရောက်တဲ့အခါမှာ သင်ကြားခဲ့တဲ့ ပညာရပ်တွေနဲ့ ရပ်ရွာအကျိုးကို ပါဝင်ဆောင်ရွက်သွားပါမယ်" ဟု ပြောပြခဲ့သည်။ အဆိုပါသင်တန်းကို မေ ၁၄ ရက်မှ နိုဝင်ဘာ ၂၀ ရက်ထိ ခြောက်လကြာ ဖွင့်လှစ်ခဲ့ပြီး ကျေးရွာအုပ်စု ၁၉ အုပ်စုမှ သင်တန်းသူ ၂၅ ဦးတက်ရောက်ခဲ့ကြောင်း သိရသည်။

မစု

ကြက်သွန်နီမပေါ်သေး၍ကြက်သွန်အဟောင်းဈေးနှုန်းမြင့်တက်

ရေဦး နိုဝင်ဘာ ၂၇

ရေဦးမြို့၌ ကြက်သွန်နီအသစ်မပေါ်သေး၍ ကြက်သွန်အဟောင်းဈေးနှုန်းများ စံချိန်တင်မြင့်တက်လျက်ရှိသော်လည်း ကြက်သွန်နီအသစ်များပေါ်လာပါက ဈေးကျနိုင်ခြေနည်းနေသေးကြောင်း သိရသည်။

ရေဦးမြို့နယ်တွင် မြစ်ရေအခြေအနေကိုကြည့်ပြီး စိုက်ရခြင်းကြောင့် ကြက်သွန်နီစိုက်ပျိုးသည့် တောင်သူနည်းပါးပြီး တခြားမြို့နယ်များက လာရောက်ရောင်းချသည့် ကြက်သွန်များကိုသာ အားကိုးနေရကြောင်း သိရသည်။

"ရေဦးမြို့နယ်မှာက ကြက်သွန်စိုက်တောင်သူနည်းတယ်။ မူးမြစ်ရေကြီး ရေလျှံမှုက ဆောင်းသီးနှံစိုက်ပျိုးချိန်မှာဖြစ်တာဆိုတော့ နောက်ထပ်စိုက်ပျိုးဖို့ မြစ်ရေအခြေအနေကိုစောင့်ကြည့်ပြီး အနည်းငယ်သာစိုက်ပျိုးနိုင်ကြတယ်။ နှစ်စဉ် ကြက်သွန်စိုက်တောင်သူအချို့ကလည်း အခြားသီးနှံပြောင်းလဲစိုက်ကြတယ်။

"အရင်နှစ်တွေကဆို အခုအချိန်ကြက်သွန်တွေလာသွင်းနေကြပြီ။ ဒီနှစ်မှာတော့ ကြက်သွန်မိတ်တောင်လှိုင်လှိုင်မပေါ်သေးတော့ အမိတ်ဈေးကလည်း ဥသုံးလုံးပါအမိတ်တစ်စည်းကို ကျပ် ၂၀၀ ရောင်းနေကြတယ်၊ အခြားမြို့နယ်တွေဖြစ်တဲ့ ခင်ဦး၊ ရွှေဘို၊ မုံရွာမြို့နယ်တွေကလည်း အဝင်နည်းနေဆဲဖြစ်တယ်။ ကြက်သွန်ဈေးနှုန်းက ပြီးခဲ့တဲ့လေးလလောက်ကတစ်ပိဿာကျပ် ၈၀၀ ကျော်ထိရောင်းနေပေမဲ့ အောက်တိုဘာလရောက်တော့ တဖြည်းဖြည်းနဲ့ တစ်ပိဿာကို ကျပ် ၃၇၅၀ ထိ မြင့်တက်ခဲ့တယ်။ လက်လီဆိုင်တွေမှာတော့ တစ်ပိဿာကျပ် ၄၀၀၀ နဲ့ ပြန်ရောင်းကြတယ်။

"ကြက်သွန်နီ ဈေးနှုန်းက အများဆုံးတက်မှ တစ်ပိဿာကျပ် ၁၀၀၀ ကျော်ပဲ။ ဒီနှစ်ကြက်သွန်ဈေးနှုန်းက မကြုံစဖူး စံချိန်တင်ဈေးနှုန်းအထိ မြင့်တက်လာပါတယ်။ ကြက်သွန်အသစ်မပေါ်သေးလို့ အဟောင်းဈေး မြင့်တက်လာတာလို့လည်း ပြောလို့ရပေမယ့်လည်း စိုက်ပျိုးသူနည်းပါးရင် အသစ်ပေါ်လာပါကလည်း ကြက်သွန်ဈေးနှုန်း သိသိသာသာကျနိုင် ဖွယ်မရှိနိုင်ပါ" ဟု သီးနှံပွဲရုံပိုင်ရှင် ဒေါ်သီတာက ဈေးကွက်အပေါ် သုံးသပ်ပြောပြခဲ့သည်။

သန်းထိုက်(ရေဦး)

အိမ်မဲမြို့တွင် ကလေးများအား ပိုလီယိုကာကွယ်ဆေး (IPV) ထိုးနှံပေး

အိမ်မဲ နိုဝင်ဘာ ၂၇

ဧရာဝတီတိုင်းဒေသကြီး အိမ်မဲမြို့နယ် မြို့နယ်ပြည်သူ့ဆေးရုံ၌ နိုဝင်ဘာ ၂၅ ရက် နံနက် ၁၀ နာရီတွင် ပိုလီယိုကာကွယ်ဆေး(ထိုးဆေး)ကာကွယ်ဆေးအသစ် (IPV) ထည့်သွင်းထိုးနှံခြင်းအစီအစဉ်အတွက် ဆေးရုံအုပ်ဆရာဝန်ကြီး ဒေါက်တာမျိုးကျော်အောင်က ကြိုတင်အသိပေး ညှိနှိုင်းဆွေးနွေးခဲ့ကြောင်း သိရသည်။

အိမ်မဲမြို့နယ်တွင် ဒီဇင်ဘာလမှစတင်ပြီး ပိုလီယိုကာကွယ်ဆေး(ထိုးဆေး) ကာကွယ်ဆေးအသစ်ကို အသက်လေးလအရွယ်ကလေးများကို ထည့်သွင်းထိုးနှံခြင်းအစီအစဉ်ကို ဆောင်ရွက်မည်ဖြစ်သည်။

"ပိုလီယိုအကြောသေရောဂါဟာ ပိုလီယိုပိုးရပ်ကြောင့် ဖြစ်ပွားတာဖြစ်ပြီး အလွန်ကူးစက်ပျံ့နှံ့လွယ်ပါတယ်။ ပိုလီယိုအကြောသေလူနာတစ်ဦးဖြစ်ပွားရင် အဲဒီကလေးရဲ့ပတ်ဝန်းကျင်မှာနေထိုင်တဲ့ ကလေးငယ် ၂၀၀ ကနေ ၁၀၀၀ အထိ ရောဂါလက္ခဏာမပြဘဲ ပိုလီယိုရောဂါကူးစက်နေပြီဖြစ်ပါတယ်။ ပိုလီယိုရောဂါဖြစ်ပြီဆိုရင် ဖျားမယ်၊ အန်မယ်၊ လက်၊ ခြေတွေနာကျင်မယ်၊ အားနည်းတာနဲ့ အကြောသေပြီး မသန်မစွမ်းဖြစ်မယ်၊ အကြောသေသွားတာကိုတော့ ပျောက်ကင်းအောင်ကုသလို့မရနိုင်ဘူး။ ဒါကြောင့် ကာကွယ်ဆေးဟာအကောင်းဆုံးပါ" ဟု အဆိုပါအခမ်းအနားတွင် မြို့နယ်ဆရာဝန်ကြီး ဒေါက်တာမျိုးကျော်အောင်က ပြောသည်။

ပိုလီယိုရောဂါကာကွယ်ဆေးသည် အလွန်အန္တရာယ်ကင်းရှင်းပြီး ကာကွယ်ဆေးထိုးပြီးနောက် နေရာတွင် အနည်းငယ်နီမြန်းခြင်း၊ နာကျင်ခြင်းများသာရှိနိုင်ကာ ပြင်းထန်သော ဘေးထွက်ဆိုးကျိုးမရှိပါဟုသည့် စာသားများအပါအဝင် ရောဂါကူးစက်ပုံ၊ ပိုလီယိုရောဂါကာကွယ်ဆေးထိုးဆေး (IPV)၊ ဆေးထိုးရမည့်အချိန်တို့ပါဝင်သော အသိပညာပေးလက်ကမ်းစာစောင်များကို အခမ်းအနားတက်ရောက်လာသူများအား ကျန်းမာရေးဝန်ထမ်းများက ဝေငှခဲ့သည်။

အိမ်မဲမြို့ပြည်သူ့ဆေးရုံ ခုတင် ၅၀ တွင် ဆေးရုံတက်ကုသသောလူနာများ ဦးရေ ၁၀၀ အထက်မနည်း အမြဲလိုလိုရှိနေပြီး လက်ရှိတွင် ဆေးရုံအုပ်ဆရာဝန်ကြီးနှင့် လက်ထောက်ဆရာဝန်တစ်ဦး၊ အလှည့်ကျ နေ့ညမနားတန်း ကုသပေးနေကြရ၍ ဆရာဝန်အင်အားလိုအပ်နေကြောင်းလည်း သိရသည်။

ဇော်ထက်(အိမ်မဲ)

ကျွန်းလှမြို့နယ်တွင် ဆောင်းသီးနှံများအထွက်တိုးနိုင်

ကျွန်းလှ နိုဝင်ဘာ ၂၇

စစ်ကိုင်းတိုင်းဒေသကြီး ကျွန်းလှမြို့နယ် သဖန်းဆိပ်ဆည်အနောက်ခြမ်းကျေးရွာများတွင် မိုးကောင်းသောက်လယ်ယာမြေများဖြစ်သော်လည်း စပါးခင်းများ အောင်မြင်ကြသလို ဆောင်းသီးနှံဖြစ်သည့် မြေပဲ၊ နှမ်း၊ မတ်ပဲ၊ ပဲစင်းငုံသီးနှံများ အောင်မြင်၍ အထွက်တိုးနိုင်ကြောင်း သိရသည်။

"ဒီနှစ် ရာသီဥတုမှန်တော့ ဆောင်းသီးနှံတို့ကို စောစောစိုက်ရပြီး အပင်ကြီးထွား၍ အဖူးအပွင့်တွေနဲ့ အောင်လျက်ရှိပါတယ်။ ကျေးရွာတွေမှာ ထွန်ယက်ရာတွင် ထွန်စက်များအသုံးပြုလာကြပါတယ်။ လယ်သီးနှံနဲ့ ဆောင်းသီးနှံများ အထွက်တိုးနိုင်မှာဖြစ်ပါတယ်" ဟု တောင်သူတစ်ဦးက ပြောသည်။

"ကျွန်တော်တို့ကျေးရွာတွေမှာ မိမိတို့ပိုင်ယာမြေများသာမက ချောင်းရေကျပြီး မြေနုကျွန်းများပေါ် ရင်ပေါ်သလို မြေပဲ၊ နှမ်း၊ မတ်ပဲတို့အပြင် ဟင်းသီးဟင်းရွက်များ စိုက်ကြပါတယ်။ ဒီနှစ်ယာသီးနှံကလည်းဖြစ် ဈေးနှုန်းလည်းကောင်းဆိုတော့ တောင်သူတွေ ပင်ပန်းရကျိုးနပ်ကြပါတယ်" ဟု ရေယိမ်းကျေးရွာနေ တောင်သူဦးညွန့်မောင်က ပြောပြသည်။

မျိုးဝင်းညို(ကျွန်းလှ)

ရွှေပြည်ဆိပ်ဦးစေတီတော် ဗုဒ္ဓပူဇနိယပွဲတော် သံဃဒါနဆွမ်းလောင်းလှူပွဲကျင်းပ

ဂန့်ဂေါ နိုဝင်ဘာ ၂၇

ဂန့်ဂေါမြို့ရှိ ရှေးဟောင်းသမိုင်းဝင် ရွှေပြည်ဆိပ်ဦးစေတီတော်တွင် နိုဝင်ဘာ ၂၃ ရက် နံနက်က အဆိုပါစေတီတော် မုခ်ဦးရှေ့၌ ဗုဒ္ဓပူဇနိယပွဲတော်ဖွင့်ပွဲ ကျင်းပ၍ အသံမစဲမဟာပဋ္ဌာန်း ရွတ်ဖတ်ပူဇော်ပွဲကျင်းပခြင်း၊ ဆွမ်းတော်ကြီး ကပ်လှူပူဇော်ပွဲကျင်းပခြင်း၊ ဆီမီးပူဇော်ပွဲကျင်းပခြင်း၊ ဓမ္မသဘင်များဆင်ယင်ကျင်းပခြင်းတို့ကို ဆောင်ရွက်ခဲ့ကြောင်း သိရသည်။

အဆိုပါပွဲတော်ပဋ္ဌာန်းပွဲတွင် နိုဝင်ဘာ ၂၃ ရက် နံနက်မှစတင်ကာ မြို့နယ်သံဃ မဟာနာယကအဖွဲ့ဥက္ကဋ္ဌ ရွှေပြည်ဆိပ်ဦး စေတီတော် ဩဝါဒါစရိယ အဂ္ဂမဟာဂန္ထဝါစကပဏ္ဍိတ၊ မြို့ခင်းသာပရိယတ္တိစာသင်တိုက်ဆရာတော် ဘဒ္ဒန္တဇဋိလ အမှူးပြုသည့် သံဃာတော် ၂၇ ပါးတို့က အသံမစဲရွတ်ဖတ်ပူဇော်ခဲ့ကြ၍ နိုဝင်ဘာ ၂၅ ရက်ထိ ရွတ်ပွားပူဇော်ကြသည်။

ပဋ္ဌာန်းအောင်ပွဲအထိမ်းအမှတ် သံဃဒါန ဆွမ်းလောင်းလှူပွဲကို နိုဝင်ဘာ ၂၆ ရက် နံနက်တွင်ကျင်းပရာ ဘုရားအမှူးပြုသည့်သံဃာတော် ၂၀၄ ပါးတို့ ကြွရောက်တော်မူပြီး ပြည်သူ နှစ်သောင်းခန့် ဆွမ်းနှင့်လှူဖွယ်ပစ္စည်းများ ဆက်ကပ်လှူဒါန်းကြသည်။

ထို့နောက် လှူဒါန်းမှုအစုစုတို့အတွက် ရေစက်သွန်းချ အမျှပေးဝေမှုအခမ်းအနားကို ရွှေပြည်ဆိပ်ဦးစေတီတော် အာရုံခံတန်ဆောင်း၌ ပြုလုပ်ရာ ဇာဟောရွာမြောက် ကျောင်းဆရာတော် သာသနဓဇ ဓမ္မာစရိယ ဘဒ္ဒန္တသောမထံမှ ငါးပါးသီလကိုခံ ယူဆောက်တည်ကြ၍ ရေစက်သွန်းချ အမျှပေးဝေကြကြောင်း သိရသည်။ **(၄၆၅)**

မိတ္ထီလာမြို့၌ နှစ်စဉ်ကျင်းပမြဲ(၄၅)ကြိမ်မြောက် မသိုးသင်္ကန်းပြိုင်ရက်လုပ်ပူဇော်ပွဲကျင်းပ

မိတ္ထီလာ နိုဝင်ဘာ ၂၇

မိတ္ထီလာမြို့၌ နဂါးရုံ မဟာဗောဓိစေတီတော် ဘဏ္ဍာထိန်း ဂေါပကအဖွဲ့က ကြီးမှူးကျင်းပသည့် (၄၅)ကြိမ်မြောက် မသိုးသင်္ကန်းပြိုင် ရက်လုပ်ပူဇော်ပွဲကို နိုဝင်ဘာ ၂၅ ရက်ညနေ ၅ နာရီက နန်းတော်ကုန်းရပ်ကွက် အဆိုပါ ယင်းပြင်တော်၌ ကျင်းပရာ ခရိုင်အုပ်ချုပ်ရေးမှူး ဦးတင့်ဝေသုံ၊ မြို့နယ်အုပ်ချုပ်ရေးမှူး ဦးမျိုးလှိုင်နှင့် ခရိုင်သာသနာရေးဦးစီးမှူး ဦးကိုကိုအောင်တို့က ဖဲကြိုးဖြတ်ဖွင့်လှစ်ပေးခဲ့သည်။

ထို့နောက် နှစ်စဉ်နှစ်တိုင်း ကျင်းပမြဲဖြစ်သော မသိုးသင်္ကန်းပြိုင်ရက်လုပ်ပူဇော်ပွဲကို ပြိုင်ပွဲဝင်ကျေးရွာများ ဖြစ်သည့် သရက်တန်းကျေးရွာမှ မယ်ဟေမာ အဖွဲ့၊ကတ္တူကန်ကျေးရွာမှ ဂေါတမီအဖွဲ့၊ ရွာသစ်ကျေးရွာမှ ဝိသာခါအဖွဲ့၊ ကျောက်ပုံကျေးရွာမှ မယ်ယသော်အဖွဲ့နှင့် ညောင်ပင်လှိုကျေးရွာမှ သာမာဝတီအဖွဲ့ ငါးဖွဲ့မှ ရက်ကန်းစင်ငါးစင်ဖြင့် အလျား အသားတင် ၁၈ တောင်၊အနံ အသာတင် ၂၁ လက်မရှိ တိုင်ပင် ဖောက်ပင် အသားထူပြစ် မသိုးသင်္ကန်းများကို ပြိုင်ရက်လုပ်ပူဇော်၍ ရက်လုပ်ခဲ့သည်။

မသိုးသင်္ကန်းများကို စေတီတော်ဂေါပကနှင့် အကျိုးတော်ဆောင် လူငယ်အဖွဲ့မှ သင်္ကန်းတော် မီးကင်ပူဇော်ပြီး စေတီတော်၏ ပင်တိုင်အမြဲ အကျိုးတော်ဆောင် ဝိသာခါအမျိုးသမီးစက်ချုပ်အဖွဲ့မှ ဝိနည်းတော်နှင့်အညီ သင်္ကန်းချုပ်ပူဇော်ခဲ့ကြသည်။

၎င်းနောက် ချုပ်လုပ်ပြီး မသိုးသင်္ကန်းတော်များအား ဗုဒ္ဓရုပ်ပွားတော်များအား စေတီတော်ဂေါပကနှင့် အကျိုးတော်ဆောင် လူငယ်အဖွဲ့မှ ရွှေကြာပန်းများဖြင့် အလှဆင်ကပ်လှူပူဇော်ခဲ့ကြောင်း သိရသည်။ **သိန်းမြင့်ကျော်(မိတ္ထီလာ)**

စက်ရက်ကန်းနှင့်အတူ ချည်ဆေးဆိုးလုပ်ငန်းများ အလုပ်ဖြစ်လာ

အမရပူရ နိုဝင်ဘာ ၂၇

အမရပူရမြို့နယ်တွင် စက်ရက်ကန်းလုပ်ငန်းများကို တည်ထောင်မှုများလာပြီး အထည်ဈေးကွက် ပုံမှန်ဖြစ်ကာ အလုပ်ဖြစ်လာခြင်းကြောင့် စက်ရက်ကန်းလုပ်ငန်းအတွက် လိုအပ်သော ချည်ဆေးဆိုးသည့် လုပ်ငန်းများမှာလည်း အဆင်ပြေလာခဲ့သည်။

လက်မှုလုပ်ငန်း လက်ရက်ကန်းများမှသည် စက်ရက်ကန်းများ တည်ထောင်လုပ်ကိုင်မှု များပြားလာခဲ့ပြီး စက်ရက်ကန်းလုပ်ငန်းရှင်များမှာ သဲတောဝမ်းတွင်းထွက် ပြည်တွင်းဖြစ် စက်ရက်ကန်းစင်များကို အသုံးပြုကြကာ အိမ်တစ်အိမ်လျှင် စက်ရက်ကန်း ငါးစင်မှ ၁၀ စင်အထိ တည်ထောင်လုပ်ကိုင်ကြသည်။

ချည်ဆေးဆိုးလုပ်ငန်းတွင် စက်ရက်ကန်းလုပ်ငန်းပိုင်ရှင်မှ ချည်နှင့် ဆေးကိုပေးရပြီး ဆေးဆိုးသူမှာ လုပ်အားခရယူကြကာ လက်ရှိကာလ ချည် ၁၀ ပေါင်ထုပ် တစ်ထုပ်လျှင် ချည်ဆေးဆိုးခ ငွေကျပ် ၁၆၀၀ ဖြင့် လုပ်အားခယူလုပ်ကြကြောင်းသိရသည်။

"ချည်ဆေးဆိုးဖို့အတွက် ပထမဦးစွာ ချည်ထုပ်ကို ဆပ်ပြာနဲ့ ရေလျှော်ကြရတယ်။ ကျွမ်းကျင်မှုအလိုက် အုပ်စုလိုက်စုပေါင်းလုပ်ကြရပါတယ်။ ဆေးဆိုးရာမှာလည်း မဲဆိုးခြင်း (အမဲရောင်ဆိုးခြင်း)၊ အသွေးဆိုးခြင်း (အရောင်ဆိုးခြင်း)ဆိုပြီး နှစ်မျိုးရှိတယ်။ အသွေးအရောင်ဆိုးခြင်းမှာ ဂရုတစိုက်ပြုလုပ်ကြရတယ်။

"ဆပ်ပြာနင်းခြင်းမှအစ ဆေးဆိုးကော်စာယူညှစ်တဲ့အထိ ဂရုစိုက်ကြရတယ်။ မကျွမ်းကျင်ပါက ဆေးကွက်တာတွေ၊ ချည်ကွက်တာတွေ ဖြစ်ကြရတယ်။ အသွေးအရောင် ဆိုးရာမှာ ရိုးရိုး၊ အပြာ၊ အစိမ်း၊ ခရမ်းရောင်တွေ ဆိုးကြရတယ်။ အခြားအရောင်တွေကို ခံဆေး၊ ဖွင့်ဆေးများနဲ့ အရောင်ပြောင်းအောင် ပြုလုပ်ကြရတယ်။ ဒေသအခေါ် အားဖြင့် ဝမ်းတူးဆိုးတယ်လို့ခေါ်တယ်။

"ခံဆေး အဝါရောင်ဆိုးကာ ဖွင့်ဆေးအတွင်းထည့်လိုက်တာနဲ့ အနီရောင်ပြောင်းလဲသွားတတ်တယ်။ ချည်ဆေးဆိုးသူများမှာလည်း ချည်ပေးသည်မှ ချည်ဆေးရောင်ခြောက်သည်အထိ တာဝန်ယူပေးကြရတယ်။ ချည်တွေကို နေလှန်းရာမှာလည်း တစ်နေကုန် လှန်းကြရတယ်။ လှမ်းဝါးတစ်ဝါးဆိုရင် ချည်ငါးပေါင်တစ်ထုပ် လှမ်းနိုင်တယ်"ဟု ဆေးဆိုးသူ တစ်ဦးက ပြောပြသည်။

အဆိုပါ ချည်ဆေးဆိုးသူများသည် အနည်းဆုံး ငါးဦးမှ ၁၁ ဦးအထိ စုပေါင်းလုပ်ဆောင်ကြရပြီးလက်ရှိကာလတွင် စက်ရက်ကန်းလုပ်ငန်းများ များပြားလာခြင်းနှင့်အတူ ချည်ဆေးဆိုးလုပ်ငန်းလုပ်ကိုင်သူများ အဆင်ပြေလျက်ရှိ ကြောင်း သိရသည်။ **တိမ်တမန်**

ပြည်ထောင်စုသမ္မတမြန်မာနိုင်ငံတော်အစိုးရ သတ္တုတွင်းဝန်ကြီးဌာန
မြန်မာ့ပုလဲထုတ်လုပ်ရေးနှင့်ရောင်းဝယ်ရေးလုပ်ငန်း
မြန်မာ့ကျောက်မျက်ရတနာပြတိုက်၊ နေပြည်တော်
Tel:(067)414223

"ပုလဲရောင်းချပွဲ"

၁။ သတ္တုတွင်းဝန်ကြီးဌာန၊ မြန်မာ့ပုလဲထုတ်လုပ်ရေးနှင့်ရောင်းဝယ်ရေးလုပ်ငန်း၏ "(၃၄) ကြိမ် မြောက် မြန်မာ့ပုလဲရောင်းချပွဲ"ကို မြန်မာကျပ်ငွေစနစ်ဖြင့် ၂၀၁၅ခုနှစ်၊ ဒီဇင်ဘာလ ၂၂ရက်မှ ၂၄ရက်အထိ မဏိရတနာကျောက်စိမ်းခန်းမ၊ နေပြည်တော်တွင် ရောင်းချပါမည်။
၂။ မည်သည့်နိုင်ငံသားမဆို တက်ရောက်နိုင်ပါသည်။ ရောင်းချပွဲအစီအစဉ်မှာ အောက်ပါအတိုင်း ဖြစ်ပါသည်-

၂၀၁၅ခုနှစ်၊ ဒီဇင်ဘာလ ၂၂ ရက် (အင်္ဂါနေ့)
(၉း၀၀-၁၆း၃၀)နာရီ — ပုလဲတွဲများ ပြသကြည့်ရှုခြင်း။
၂၀၁၅ခုနှစ်၊ ဒီဇင်ဘာလ ၂၃ ရက်(ဗုဒ္ဓဟူးနေ့)
(၉း၀၀-၁၆း၃၀)နာရီ — ပုလဲတွဲများပြသကြည့်ရှုခြင်း။
(၁၂း၀၀)နာရီ — တင်ဒါအမှတ်(၁)ပိတ်သိမ်းခြင်း၊
(၁၃း၀၀)နာရီ — တင်ဒါအမှတ်(၁)ကြေညာခြင်း၊
(၁၆း၀၀)နာရီ — တင်ဒါအမှတ်(၂)ပိတ်သိမ်းခြင်း၊
(၁၇း၀၀)နာရီ — တင်ဒါအမှတ်(၂)ကြေညာခြင်း
၂၀၁၅ခုနှစ်၊ ဒီဇင်ဘာလ ၂၄ရက်(ကြာသပတေးနေ့)
(၉း၀၀-၁၂း၀၀)နာရီ — ပုလဲတွဲများပြသကြည့်ရှုခြင်း။
(၁၂း၀၀)နာရီ — တင်ဒါအမှတ်(၃)ပိတ်သိမ်းခြင်း၊
(၁၃း၀၀)နာရီ — တင်ဒါအမှတ်(၃)ကြေညာခြင်း။

မြန်မာ့ပုလဲထုတ်လုပ်ရေးနှင့်ရောင်းဝယ်ရေးလုပ်ငန်း

ကောလင်း၊ ဝန်းသို၊ ပင်လည်ဘူး ဒေသတွင် ဆောင်းရာသီဝင်စပြုလာ၍ ဘောထုပ်စျေးသည်များ အရောင်းသွက်

ကောလင်း နိုဝင်ဘာ ၂၇

စစ်ကိုင်းတိုင်းဒေသကြီးအထက်ပိုင်း ကောလင်း၊ ဝန်းသို၊ ပင်လည်ဘူးဒေသတွင် နှစ်စဉ်ဆောင်းရာသီဝင်စပြုချိန်တွင် ကောလင်းမြို့တွင်ဘောထုပ်အဝတ်အထည်များ ဝယ်ယူဝတ်ဆင်သူများပြားခြင်းကြောင့် ဘောထုပ်စျေးသည်များ အဆင်ပြေလျက်ရှိကြောင်း သိရသည်။

"ကောလင်းမှာက နှစ်တိုင်း နိုဝင်ဘာလဆန်းပိုင်း တန်ဆောင်မုန်းလပြည့်ကျော်အချိန်ဆိုရင် ဘောထုပ်အဝတ်အထည်တွေကို စျေးနှုန်းသက်သာတာကြောင့်စည်စည်ကားကားဝယ်နဲ့ လာရောက်ဝယ်ယူကြတယ်။ အထူးသဖြင့် အနွေးထည်ကို ဝယ်ယူကြတာများတယ်။ မနှစ်ကဆောင်းရာသီမှာ အိဘိုလာအသံကြောင့် ဝယ်ယူသူမရှိသလောက်ဖြစ်ခဲ့တော့ တော်တော်လေးကိုအခက်တွေ့ခဲ့ကြရပါတယ်" ဟု ဘောထုပ်ရောင်းချသူတစ်ဦးကပြောပြသည်။

"ကျွန်မတို့ဆိုရင် ဘောထုပ်ဆိုင်တွေကို သွားပြီး အတော်အသင့်ကောင်းမွန်းတဲ့ အထည်လေးတွေကို ရွေးပြီးဝယ်တယ်။ ပြီးရင် အိမ်မှာလျှော်ဖွတ်ပြီး မီးပူတိုက်ပြီး ကောလင်း၊ ဝန်းသို ပင်လည်ဘူးမြို့နဲ့ လမ်းပန်းဆက်သွယ်ရေးဝေးကွာတဲ့ရွာတွေကို သွားပြီး ရောင်းချတယ်။

"နောက် အဲဒီလိုရောင်းချတဲ့အခါအချို့လည်း ငွေနဲ့လက်ငင်းဝယ်သလို အချို့ကြတော့လည်း တစ်လပြည့်မှပေးတဲ့စနစ်နဲ့ဝယ်ကြတော့ ဘယ်လိုပဲဆိုဆို ဆောင်းရာသီကာလတစ်လျှောက်လုံး ဘောထုပ်အထည်လေးတွေရောင်းချရတာ အဆင်ပြေပါတယ်" ဟု ကျေးလက်ဒေသများ၌ ဘောထုပ်အထည်များသွားရောက်ရောင်းချသူတစ်ဦးက ပြောပြသည်။

ကောလင်းဒေသတွင် နှစ်စဉ်ဆောင်းရာသီရောက်တိုင်း သာမန်လက်လုပ်လက်စားအခြေခံလူတန်းစားများ၊ အလယ်အလတ်လူတန်းစားများအနေဖြင့် ဘောထုပ်ရောင်းချသည့်အဝတ်အထည်များထဲက အတော်အသင့်ကောင်းမွန်သော အမျိုးသားဝတ်၊ အမျိုးသမီးဝတ်၊ ကလေးလူကြီးဝတ်၊ အင်္ကျီဘောင်းဘီ၊ အနွေးထည်များကို စျေးနှုန်းသက်သာခြင်းကြောင့် ဝယ်ယူကြခြင်းဖြစ်ရာ ယခုနှစ်တွင် ဘောထုပ်ရောင်းချသူများ အဆင်ပြေလျက်ရှိကြောင်း သိရသည်။ **စိုင်းလူမင်း**

မျက်စိဝေဒနာရှင်များအား အခမဲ့ကွင်းဆင်းကုသပေး

ရေတာရှည် နိုဝင်ဘာ ၂၇

နေပြည်တော် ခုတင် ၁၀၀၀ ဆေးရုံကြီးမှ မျက်စိခွဲစိတ်အထူးကုဆရာဝန်ကြီး ဒေါက်တာဆွေဦးလွင် ဦးစီးသည့်အဖွဲ့သည် နိုဝင်ဘာ ၂၆ ရက် နံနက်ပိုင်းမှစတင်၍ ဆွာမြို့ ဇီဝိတဒါနအခမဲ့ဆေးကုသခန်း၏အစီအစဉ်ဖြင့် မျက်စိဝေဒနာရှင်များအား ဆွာစက်ရုံပရိယတ္တိစာသင်တိုက် ဓမ္မာရုံအတွင်း၌ အခမဲ့စမ်းသပ်ကုပေးခဲ့သည်။

မြို့နယ်အတွင်းရှိ မျက်စိဝေဒနာရှင် ၂၆၀ အားမျက်စိဝေဒနာများစမ်းသပ်ပေးခြင်း၊ မျက်မှန်များ အခမဲ့တပ်ဆင်ပေးခြင်းတို့ ဆောင်ရွက်ပေးခဲ့ပြီး လိုအပ်သည့်ဆေးဝါးများအား ထောက်ပံ့ပေးခဲ့ကြောင်း သိရသည်။

"တောင်ငူကိုသွားပြရရင် ခရီးစရိတ်၊ စားစရိတ်စမ်းသပ်ခ၊ ဆေးဖိုး၊ မျက်မှန်အတွက်ကုန်ကျစရိတ်အနည်းဆုံး ငါးသောင်းလောက်ပါမှရတယ်။ အခုဒီမှာ အခမဲ့လာပြီးကုသပေးတဲ့ ဆရာဝန်ကြီးနဲ့ဝန်ထမ်းတွေ၊ အခမဲ့ဆေးကုသခန်းက ဒေါက်တာမောင်မောင်ထွေး နဲ့ ကော်မတီအဖွဲ့ကိုလည်း အရမ်းကိုကျေးဇူးတင်ပါတယ်" ဟု မျက်စိဝေဒနာရှင်ကိုသန်းဝင်းက ပြောသည်။ **ကိုလွင်(ဆွာ)**

အရန်မီးသတ်တပ်ဖွဲ့ဝင်များလေ့ကျင့်ရေး(မွမ်းမံ)သင်တန်း တမူး၌ဖွင့်လှစ်

တမူး နိုဝင်ဘာ ၂၇

မီးဘေးကြောင့် ပြည်သူတို့၏ အသက်အိုးအိမ်စည်းစိမ်များ ဆုံးရှုံးမှုအန္တရာယ်မှ ကာကွယ်နိုင် ရန်ရည်ရွယ်၍ တမူးမြို့နယ်မီးသတ်ဦးစီးဌာနမှ အရန်မီးသတ်တပ်ဖွဲ့ဝင်များ လေ့ကျင့်ရေး(မွမ်းမံ)သင်တန်းအမှတ်စဉ် (၁/၂၀၁၅) ဖွင့်ပွဲကို နိုဝင်ဘာ ၂၃ ရက် မွန်းလွဲ ၂ နာရီက မြို့နယ်မီးသတ်ဦးစီးဌာနမှူးရုံးတွင် ကျင်းပခဲ့သည်။

အခမ်းအနားတွင် မြို့နယ်မီးသတ်ဦးစီးဌာနမှူး ဦးအောင်ကိုမင်းက သင်တန်းဖွင့်လှစ်ရခြင်း၏ ရည်ရွယ်ချက်များကို ရှင်းလင်းဟောပြောကြားခဲ့ပြီး အဆိုပါသင်တန်းတွင် တမူးမြို့ပေါ်ရှိရပ်ကွက်များမှ အရန်မီးသတ်တပ်ဖွဲ့ဝင် ၅၀ တက်ရောက်ခဲ့သည်။

အဆိုပါ အရန်မီးသတ်တပ်ဖွဲ့ဝင်များ လေ့ကျင့်ရေး(မွမ်းမံ)သင်တန်းအမှတ်စဉ် (၁/၂၀၁၅)၏ သင်တန်းကာလမှာ နိုဝင်ဘာ ၂၃ ရက်မှ ဒီဇင်ဘာ ၁၈ ရက်ထိ ရက်သတ္တလေးပတ်ကြာ ဖွင့်လှစ်မည်ဖြစ်ပြီး အဆိုပါသင်တန်းတွင် စာတွေ့အပြင် လက်တွေ့မီးငြိမ်းသတ်နည်းများကို ပို့ချခဲ့ကြောင်း သိရသည်။

တမူးခရိုင်(ပြန်/ဆက်)

ဒီပဲယင်းမြို့နယ်တွင် ငွေချည်(၉) ချည်မျှင်ရှည်ဝါ တောင်သူပညာပေး ကွင်းသရုပ်ပြပွဲကျင်းပ

ဒီပဲယင်း နိုဝင်ဘာ ၂၇

စစ်ကိုင်းတိုင်းဒေသကြီး ရွှေဘိုခရိုင် ဒီပဲယင်းမြို့နယ်စိုက်ပျိုးရေးဦးစီးဌာန (စက်မှုသီးနှံ) မှ ကြီးမှူးကျင်းပသော တောင်သူပညာပေး ငွေချည် (၉) ချည်မျှင်ရှည်ဝါ ကွင်းသရုပ်ပြပွဲကို နိုဝင်ဘာ ၂၅ ရက် နံနက် ၁၀ နာရီက စိုင်ပြင်ကျေးရွာ တောင်သူဒေါ်ခင်ရှိန်၏ ဝါစိုက်ခင်းတွင် ကျင်းပခဲ့သည်။

ယင်းနောက် စိုက်ပျိုးရေးဦးစီးဌာန (စက်မှုသီးနှံ) တိုင်းဦးစီးမှူး ဦးထွန်းရှိန်က ဌာနအနေနှင့် မျိုးကောင်းမျိုးသန့်များ ထုတ်လုပ်ဖြန့်ဖြူးမှုစျေးကွက် ပီပီပြင်ပြင်ပေါ်ထွန်းလာရေး ဝန်ကြီးဌာနအနေဖြင့် ဆောင်ရွက်နေမှုအခြေအနေများအား အကျယ်တဝင့် ရှင်းလင်းပြောကြားခဲ့သည်။

ယင်းနောက် ခရိုင်ဦးစီးမှူး ဦးမြင့်လှိုင်က ငွေချည်(၉) ချည်မျှင်ရှည်ဝါမျိုး ထူးခြားချက်များနှင့်ပတ်သက်၍ ရှင်းလင်းပြောကြားခဲ့ပြီး မြို့နယ်ဦးစီးမှူး ဒေါ်ချိုချိုမာက ဝါစိုက်ပျိုးထုတ်လုပ်မှုတိုးတက်ရေးဆိုင်ရာလုပ်ငန်းများ တစ်ဧကအထွက်နှုန်းတိုးတက်ရေး ဆောင်ရွက်ပုံတို့ကို ရှင်းလင်းပြောကြားခဲ့သည်။

ထို့နောက်တောင်သူဒေါ်ခင်ရှိန်စိုက်ပျိုးထားသော ငွေချည်(၉) ချည်မျှင်ရှည်ဝါ (၂) ဧက စံပြကွက်စိုက်ခင်းပျိုးထားရှိမှုကို မြို့နယ်စီမံခန့်ခွဲမှုကော်မတီဥက္ကဋ္ဌ ဦးငြိမ်းချမ်းအောင်နှင့် စိုက်တိုးမြှင့်အဖွဲ့ဝင်များ လက်တွေ့ကွင်းဆင်းပြသရာ တောင်သူ ၅၀ခန့် တက်ရောက်ခဲ့ကြောင်း သိရသည်။ **သိန်းထွန်း(ဒီပဲယင်း)**

Bro-best
BRO BEST FASHION SHOP
RE-OPENING CEREMONY
Date : November 29, 2015.
Time : 10:00 AM
Venue : SB-7/8, Corner of Strand Road & Ahlone Street, Sin Min Ward, Ahlone Townshiop, Yangon.
10% DISCOUNT
(EXCEPT JADE & JEWELLERY)
ON 29.11.2015 ONLY
AVAILABLE ITEMS:
JADE & JEWELLERY
(MOGOKE MINERALS)
TOYS & STATIONERY
BABY & MOM'S WEARS
BAG

MJ Travels & Tours
ပုဂံ (စွယ်တော်လေးဆူ)၊ ပုပ္ပါး၊ ပခုက္ကူ။ Dec 4 -140,000
မန္တလေး၊ စစ်ကိုင်း၊ ပြင်ဦးလွင် Dec 4 - 99,000
ခရီးစဉ်အားလုံးအတွက် ဟိုတယ်(၂)ညအိပ်နှင့် စရိတ်ငြိမ်း
09-780556687, 09-31464187, 09-782973786

နေရာကောင်းသောအိမ်နှင့်ခြံမြေအမြန်ရောင်းမည်
(၄၀'×၆၀')၊ သန်လျင်မြို့၊ ထန်းပင်ကုန်းလမ်း၊ ပတ်ဝန်းကျင်သန့်၊ စျေးနီး၊ ကျောင်းနီး၊ ရုံးနီး၊ ကားဂိတ်နီး၊ ရေ/မီး အစုံပါဝင်သည်။
ဖုန်း ၀၁-၂၀၀၄၉၇၊ ၀၉-၄၃၁၁၇၇၄၀

တိုက်ခန်းခြံနဲ့နေကြမယ်
09-250283165, 09-73135444, facebook-Zar Manee

iHOME CONDOMINIUM
28 , 29-NOV-2015
ပါရမီ စိန်ဂေဟာတွင် ရောင်းချပေးသွားမည်။
(၅)ခန်းသာရောင်းမည်။
အတိုးပေးရန်မလို
၁၀၄၀
ငွေချေစနစ်
လစဉ်
(၄)သိန်း
၂၀၁၈
အခန်းအပ်

TAXI ငှားမည်
အိမ်ပေး၊ CNG Probox
Ph:095505961

လုံးချင်းအငှား (၂၅)သိန်း
- မင်္ဂလာဒုံဥယျာဉ်မြို့တော်
- မြေ(၁၀၀×၁၀၀)ပေ
- 2RC, (၆၀×၆၀)ပေ
- 4MB, Ac, Ph, ပါကေး၊ ကားဂိုဒေါင်
Ph:09-5018390, 09-420056688

မြန်မာနိုင်ငံရှေ့နေများ ကွန်ရက် အစည်းအဝေးဖိတ်ကြားခြင်း

မြန်မာနိုင်ငံရှေ့နေများကွန်ရက် နှစ်ပတ်လည်အစည်းအဝေးကို အောက်ပါအတိုင်း ကျင်းပပြုလုပ်မည်ဖြစ်ကြောင်း ကြေညာအပ်ပါသည်။

(၁) ကျင်းပပြုလုပ်မည့်နေ့
၁၉-၁၂-၂၀၁၅ရက်(စနေနေ့)နှင့် ၂၀-၁၂-၂၀၁၅ရက်(တနင်္ဂနွေနေ့)

(၂) ကျင်းပပြုလုပ်မည့်အချိန်
နံနက် ၉း၀၀ နာရီမှ ညနေ ၄း၀၀ နာရီထိ

(၃) ကျင်းပပြုလုပ်မည့်နေရာ
အမှတ်-၁၀/၁၂ မြေညီထပ်၊ (၅)ရပ်ကွက်၊ ၄၉ လမ်း၊ ဗိုလ်တထောင်မြို့နယ်၊ ရန်ကုန်မြို့။

- ၁၉-၁၂-၂၀၁၅ ရက်တွင် ရန်ကုန်တိုင်းဒေသကြီးအတွက် အလုပ်အမှုဆောင် သစ်ရွေးချယ်တင်မြှောက်ခြင်း ပြုလုပ်ပါမည်။
- ၂၀-၁၂-၂၀၁၅ ရက်တွင် မြန်မာနိုင်ငံတစ်ဝန်းလုံးကို ကိုယ်စားပြုသော ရှေ့နေများကွန်ရက် အလုပ်အမှုဆောင်သစ်ကို ရွေးချယ်တင်မြှောက်မည်ဖြစ်ပါသည်။
- ထပ်မံသိလိုပါက အောက်ပါဖုန်းနံပါတ်များသို့ စုံစမ်းမေးမြန်းနိုင်ပါသည်။

ဖုန်း-၀၉-၄၃၁၆၂၀၉၁၊ ၀၉-၈၆၃၂၆၂၅၊
၀၉-၃၀၁၈၂၃၂၂၊ ၀၉-၄၂၀၂၂၇၉၁၄

နာယကနှင့်အလုပ်အမှုဆောင်အဖွဲ့
မြန်မာနိုင်ငံရှေ့နေများကွန်ရက်

ကြိုးဆွဲရုပ်သေးရုပ်ကလေးများကို ခရီးသွားနိုင်ငံခြားသားများ စိတ်ဝင်တစားဝယ်ယူလျက်ရှိ

ညောင်ဦး နိုဝင်ဘာ ၂၇

မန္တလေးတိုင်းဒေသကြီး ညောင်ဦးခရိုင် ပုဂံယဉ်ကျေးမှုမြို့တော်ရှိ ထီးလိုမင်းလိုစေတီတော်ဘုရားရင်ပြင်တော်ပေါ်တွင် ခင်းကျင်းရောင်းချနေသော ကြိုးဆွဲရုပ်သေးရုပ်များကို အထူးစိတ်ဝင်တစားဝယ်ယူကြကြောင်းသိရသည်။

ယင်းကြောင့် ပုဂံယဉ်ကျေးမှုနယ်မြေသို့ လာရောက်ကြသည့် အမြို့မြို့အနယ်နယ်မှပြည်သူများ၊ ခရီးသွားနိုင်ငံခြားသားများမှာ ယင်းနယ်မြေကိုရောက်ရှိသည်နှင့် ကြိုးဆွဲရုပ်သေးရုပ်များကို ပထမဆုံးလှေ့လာဝယ်ယူတတ်ကြကြောင်း၊ ဝယ်ယူသည်အခါမှာလည်း မြန်မာငွေနှင့် ဒေါ်လာငွေများဖြင့်လည်း ဝယ်ယူတတ်ကြကြောင်း ရုပ်သေး ရုပ်ရောင်းချသူများကပြောသည်။

"ကျွန်တော်တို့ ကြိုးဆွဲရုပ်သေးရုပ်များကိုရောင်းတာဆိုရင် အဘိုးအဘွားလက်ထက်ထဲကပါ။ ပုဂံမှာက ရိုးရာယဉ်ကျေးမှုများကို အထူးထိန်းသိမ်းတဲ့နယ်မြေလို့ ပြောလို့ရပါတယ်။ ဒီရုပ်သေးရုပ်များကိုလည်း ပုဂံနယ်မြေမှာပြုလုပ်ကြတာပါ။ ရောင်းဈေးအနေနဲ့ ကျပ် ၃၀၀၀ ကနေ ကျပ် ၁၀၀၀၀ ဝန်းကျင်ရှိပါတယ်။ ရောင်းအားအနေနဲ့တော့ အခုနှစ်ကုန်ပိုင်းမှာ ခရီးသွားနိုင်ငံခြားသားများအဝင်များတော့ အဆင်ပြေပါတယ်။ ဒီဘုရားရောက်နိုင်ငံခြားသားအများစုဟာ ကြိုးဆွဲရုပ်သေးရုပ်များကို အမြဲဝယ်ယူလေ့လာကြပါတယ်" ဟု အဆိုပါဘုရားရင်ပြင်တော်ပေါ်မှ ကြိုးဆွဲရုပ်သေးရုပ်အရောင်းဆိုင်ရှင်က ပြောသည်။

မန္တလေးတိုင်းဒေသကြီး ညောင်ဦးခရိုင် ပုဂံယဉ်ကျေးမှုမြို့တော်ရှိ ထီးလိုမင်းလိုစေတီတော်ကို နားတောင်းများမင်းက (အေဒီ-၁၂၁၁-၁၂၃၁) တွင် တည်ထားခဲ့ပြီး ထီးလိုမင်းလိုဟူသောဝေါဟာရမှာ တိလောကမင်္ဂလာ (သုံးလောက၏ကျက်သရေဆောင်) ဟူသော ရှေးမွန်ဘာသာအရေးအသားကို အဖတ်မှားရာက ထီးလိုမင်းလိုဟူ၍ ဖြစ်လာခြင်းဖြစ်သည်။

နားတောင်းများမင်းသည် ထီးလိုမင်းလိုဘုရားတည်ရာတွင် မိမိ၏ဖခင် နရပတိစည်သူမင်းကြီးတည်ထားကိုးကွယ်ခဲ့သည့် စူဠာမဏိဘုရားပုံသဏ္ဌာန်အတိုင်း တည်ထားကိုးကွယ်ခဲ့သည်။ အဆိုပါဘုရားတွင် ရှေးဟောင်းယဉ်ကျေးမှုလက်ရာများဖြစ်သော နံရံဆေးရေးပန်းချီကားများ၊ အင်္ဂတေပန်းတော့လက်ရာများ အစရှိသောယဉ်ကျေးမှုလက်ရာများကို ခရီးသွားနိုင်ငံခြားသားများသာမက အနယ်နယ်အရပ်ရပ်မှလာရောက်ကြသည့် ဘုရားဖူးဧည့်သည်များ စိတ်ဝင်တစားလေ့လာကြကြောင်း သိရသည်။

ကျော်ကျော်(မလှိုင်)

ချင်းပြည်နယ် လွှတ်တော်အရေးပေါ်အစည်းအဝေး စတင်ကျင်းပ

ဟားခါး နိုဝင်ဘာ ၂၇

ပထမအကြိမ် ချင်းပြည်နယ်လွှတ်တော် အရေးပေါ်အစည်းအဝေး (၁/၂၀၁၅) ပထမနေ့ကို နိုဝင်ဘာ ၂၅ ရက် နံနက် ၁၀ နာရီက ဟားခါးမြို့ ချင်းပြည်နယ်လွှတ်တော်အစည်းအဝေးခန်းမ၌ကျင်းပရာ ချင်းပြည်နယ် ပြည်နယ်ဝန်ကြီးချုပ်ဦးဟုန်းငိုင်း၊ ပြည်နယ်လွှတ်တော် ဥက္ကဋ္ဌဦးဟောက်ခင်ခမ်း၊ ပြည်နယ်အဆင့် အဖွဲ့အစည်းဝင်များနှင့် ပြည်နယ်လွှတ်တော်ကိုယ်စားလှယ် ၂၀ တို့ တက်ရောက်ခဲ့ကြသည်။

အစည်းအဝေးတွင် ၂၀၁၆-၂၀၁၇ ဘဏ္ဍာရေးနှစ် ချင်းပြည်နယ်၏ အရအသုံးခန့်မှန်းခြေငွေစာရင်းကို ချင်းပြည်နယ်ဘဏ္ဍာရေးဝန်ကြီး ဦးနန်ဇမုန်က တင်ပြသည်။

ဆက်လက်၍ ချင်းပြည်နယ်စာရင်းစစ်ချုပ် ဦးကျော်ဇံက ချင်းပြည်နယ်ဘဏ္ဍာရန်ပုံငွေဖြင့် ၂၀၁၄-၂၀၁၅ခု ဘဏ္ဍာရေးနှစ် ဘဏ္ဍာငွေအရအသုံးစာရင်း စစ်ဆေးတွေ့ရှိချက် အစီရင်ခံစာကိုတင်ပြရာ ပြည်နယ်လွှတ်တော်က အတည်ပြုမှတ်တမ်းတင်သည်။

ယင်းနောက် ဟားခါးမြို့ ပြန်လည်တည်ဆောက်ရေး မြို့ပြစီမံကိန်းနှင့်ပတ်သက်၍ လုပ်ငန်းဆောင်ရွက်ချက်ကို မြို့ပြနှင့်အိမ်ရာဖွံ့ဖြိုးရေးဦးစီးဌာန(ရုံးချုပ်)မှ ဒုတိယ ညွှန်ကြားရေးမှူး ဦးစိန်ဝင်းကရှင်းလင်းတင်ပြခဲ့သည်။

ထို့ပြင်ယင်းအစည်းအဝေး၌ ဟားခါးမြို့သဘာဝလေးသင့်ပြည်သူများ နေရာချထားရေးအတွက် အိမ်ရာများတည်ဆောက်မှုအခြေအနေကို ပြည်နယ်လမ်းပန်းဆက်သွယ်ရေးဝန်ကြီး ဦးငွန်ဆန်းအောင်ကလည်းကောင်း ရှင်းလင်းတင်ပြကြသည်။

ပထမအကြိမ် ချင်းပြည်နယ်လွှတ်တော် အရေးပေါ်အစည်းအဝေး(၁/၂၀၁၅) ဒုတိယနေ့ကို နိုဝင်ဘာ ၂၇ ရက်တွင် ဆက်လက်ကျင်းပကြောင်း သိရသည်။ **ချင်းပြည်နယ်(ပြန်/ဆက်)**

ကနီမြို့နယ် နွေစပါးလျာထားချက်ပြည့်မီစွာစိုက်ပျိုးနိုင်ရေး စတင်စိုက်ပျိုး

ကနီ နိုဝင်ဘာ ၂၇

စစ်ကိုင်းတိုင်းဒေသကြီး ယင်းမာပင်ခရိုင် ကနီမြို့နယ်တွင် နွေစပါးကို ချင်းတွင်းမြစ်ဘေးရှိကျေးရွာအများစုစိုက်ပျိုးကြပြီး နွေစပါးလျာထားချက်ပြည့်မီစွာစိုက်ပျိုးနိုင်ရေး စတင်စိုက်ပျိုးလျက်ရှိကြောင်း သိရသည်။

၂၀၁၄-၂၀၁၅ နွေစပါးစိုက်ပျိုးရာသီတွင် ဧက ၇၅၀ လျာထားရာမှ ၇၁၃ ဧကသာ စိုက်ပျိုးနိုင်ပြီး ကျန်ဧကများကို ဆောင်သီးနှံများအစားထိုးစိုက်ပျိုးခဲ့ရကြောင်းနှင့် ယခု ၂၀၁၅-၂၀၁၆ နွေစပါးစိုက်ပျိုးရာသီတွင် ကျေးရွာအုပ်စု ၁၂ အုပ်စုမှ ဧက ၇၅၀ စိုက်ပျိုးရန်လျာထားကြောင်း မြို့နယ်စိုက်ပျိုးရေးဦးစီးဌာနမှ သိရသည်။

"ကျွန်တော်တို့ အခု ၂၀၁၅-၂၀၁၆ နွေစပါးစိုက်ရာသီမှာ သတ်မှတ်လျာထားချက်ပြည့်မီစွာစိုက်ပျိုးနိုင်ရေးအတွက် စိုက်ပျိုးစရိတ်ချေးငွေရရှိရေးနဲ့ လိုအပ်တဲ့စိုက်ပျိုးရေးနည်းစနစ်များကူညီဆောင်ရွက်ပေးပြီး ကျွန်တော်တို့မြို့နယ်အနေနဲ့ စိုက်ပျိုးချိန်နဲ့ ကိုက်ညီတယ်။ စပါးမျိုးများဖြစ်သည့် ရက်ကိုးဆယ်စပါး၊ ပုလဲသွယ် (GWI) နှင့် သီးထပ်ရင်စပါးများကို အများဆုံးစိုက်ပျိုးကြမှာဖြစ်ကာ ယခုကနဲကျေးရွာအုပ်စုနဲ့ ဝယာကျေးရွာအုပ်စုတို့ စတင်ပျိုးနေပြီဖြစ်ပါတယ်" ဟု မြို့နယ်စိုက်ပျိုးရေးဦးစီးဌာနမှ တာဝန်ရှိသူတစ်ဦးက ပြောကြားသည်။ **သန်းဌွေးအောင်(ကနီ)**

ကြော်ငြာ

အမြန်ဆုံး MPT 3G ကို 1MBလျှင် ၆ ကျပ်နှုန်းနှင့် ချိတ်ဆက်နိုင်ပါပြီ

ဆွေသဟာ ကို ရယူရန်

"SWE" ဟုရိုက်၍ 1332 သို့အခမဲ့ SMS ပေးပို့ပြီး ဝန်ဆောင်မှုရယူနိုင်ပါသည်။

SMS ဈေးနှုန်းသစ် ၁၀ ကျပ်

အင်တာနက် Package အသစ်ဖြင့် ဆွေသဟာကို အဆင့်မြှင့်လိုက်ပါ။

မူလ ပမာဏ	လက်ဆောင် ပမာဏ	Package ဈေးနှုန်း	သက်တမ်း
400 MB	150 MB	2,800 Ks	၃၀ ရက်
1 GB	350 MB	6,500 Ks	၃၀ ရက်
5 GB	1.5 GB	25,000 Ks	၃၀ ရက်

- MPT SIM ကဒ်ကို SIM slot 1 တွင် ထည့်သွင်းအသုံးပြုပါက ပိုမိုကြည်လင်ပြတ်သားသောအသံနှင့် မြန်ဆန်သော 3G အင်တာနက်ဝန်ဆောင်မှုကို ရရှိနိုင်မှာဖြစ်ပါတယ်။
- ဆွေသဟာဝန်ဆောင်မှု ရယူထားသောသူများအတွက်သာ အကျုံးဝင်သည်။
- Package ဝယ်ယူရကျသင့်ငွေကို ဖုန်းလက်ကျန်ငွေမှ နုတ်ယူပါမည်။
- Data ဝန်ဆောင်မှုရယူရန် (400MB) သို့ (1GB) သို့ (5 GB) ဟုရိုက်ပြီး 1332 သို့ SMS ပေးပို့ပါ။

CALL CENTER 106
(၂၄)နာရီ အခမဲ့ ဆက်သွယ်မေးမြန်းနိုင်ပါသည်။

အသေးစိတ်သိရှိလိုပါက
http://www.mpt.com.mm
https://facebook.com/mptofficialpage
သို့ ဝင်ရောက်ကြည့်ရှုနိုင်ပါသည်။

MPT
ရွှေ့သို့ လှမ်းချီ မြန်မာပြည်

မြန်မာ့မသန်စွမ်းသူများကွန်ရက်မှ ဦးဆောင်ကျင်းပသော
အပြည်ပြည်ဆိုင်ရာ မသန်စွမ်းသူများနေ့အထိမ်းအမှတ် အခမ်းအနား

၂၀၁၅ ခုနှစ်၊ ဒီဇင်ဘာလ(၃)ရက်နေ့တွင် ကျရောက်မည့် ''အပြည်ပြည်ဆိုင်ရာ မသန်စွမ်းသူများနေ့'' အခမ်းအနားအား ရန်ကုန်မြို့၊ ပြည်သူ့ရင်ပြင်၊ စမ်းချောင်းသာStageတွင် အိပ်မက်ဆုံရာမှ အနုပညာရှင်များ၊ မသန်စွမ်းအနုပညာရှင်များ၊ ဂိမ်းပြိုင်ပွဲများဖြင့် နံနက်(၈း၃၀)နာရီမှ (၂း၀၀)နာရီထိ ဖျော်ဖြေမည်ဖြစ်ရာ ကြွရောက်အားပေးရန် ဖိတ်ကြားအပ်ပါသည်။

အမှုဆောင်အဖွဲ့
မြန်မာ့မသန်စွမ်းသူများကွန်ရက်

MMA

Software - ၁ သိန်း
Hardware -၁ သိန်း

မိုဘိုင်းဖုန်းပြုပြင်နည်းသင်တန်းကျောင်း၊ | အပတ်စဉ်တန်းခွဲသစ်ရှိသည်

* ဖုန်းတစ်လုံးတွင်ပါဝင်သည့် Circuit ပေါ်ရှိအခြေခံ Component များ၊ filter များ၊ Conventerများနှင့် IC များကို ကျွမ်းကျင်စွာကိုင်တွယ်ပြုပြင်တတ်စေရန် သင်ထောက်ကူပစ္စည်းအစုံအလင်ဖြင့် သင်ကြားပေးမည်
* Android & iOS firmware restore,upgrade & downgrade,Jail Break & Root, Network Unlock, IMEI ရေးသားခြင်း၊ softbrick & hardbrickဖြေရှင်းနည်းများကိုအခြေခံမှစတင်၍ ကျွမ်းကျင်သည့် ပညာရှင်များကိုယ်တိုင် စာတွေ့လက်တွေ့ဖြင့် ထိရောက်စွာသင်ကြားပေးသည်။
* ဆိုင်ဖွင့်လိုသူများ နှင့် အလုပ်ဝင်မည့်သူများအား အစစအရာရာကူညီပံ့ပိုးပေးမည်။

အမှတ်(၈၁)၊လှည်းတန်းလမ်း၊လမ်းမတော်မြို့နယ်
(စံပြုရုပ်ရှင်ရုံနှင့်မော်တင်တာဝါကြား)
09-263727300, 09-31942513
10% off
နယ်သင်တန်းသားများအတွက် အဆောင်အခမဲ့စီစဉ်ပေးသည်

အောင်ကြီးမင်းသား
ချောင်းသာ (တည်း/တည်း-ငြိမ်း)
(2/3) = 35000/- Dec 3/24/30
တောင်ကြီးအင်းလေးပင်းတယ
55000/- Dec 24/30 ထွက်မည်
09-30795100,09-33815451

ဆိုင်ခန်းအမြန်ရောင်း/ငှား
ပဲခူးမြို့မနှစ်ထပ်ဈေး အမှတ်-၁၈၀/၁၈၂
ဈေးရုံဝင်ပေါက်ထိပ်၊
နှစ်ခန်းတွဲ၊ နေရာကောင်း၊
ရောင်း(ညှိနှိုင်း)၊ ငှား-(၁)သိန်း။
ဖုန်း ၀၉-၅၃၀၀၆၆၅

Telecommunication Sector တွင်
တာဝန်ထမ်းဆောင်ရန် အောက်ပါဝန်ထမ်းများအလိုရှိသည်။

-Operation Manager	(ကျား/မ)	- ၂ဦး
-Marketing	(ကျား/မ)	- ၁၀ဦး
-Driver	(ကျား)	- ၂ဦး

အသေးစိတ်သိရှိလိုပါက
Phone 01-2301124,2301125 သို့ဆက်သွယ်စုံစမ်းနိုင်ပါသည်။

သင်္ချာကျော်ရှိန် M.Sc. (Maths). Final
Aircon စာသင်ခန်းမ
၄၊၈၊၁၀တန်းသင်္ချာနှင့်အင်္ဂလိပ်စာသင်တန်း | ၃-၁၂-၂၀၁၅ စမည်
၁၀တန်းဘာသာစုံ ပိုင်းနှင့်ကော်ဒါ(၃)လပြတ်
အမှတ်-၂၁၂၊ ပထမထပ်၊ ပန်းဆိုးတန်း(အလယ်)၊ အနော်ရထာလမ်းထိပ်
Ph:09-250359833, 09-253034191, 09-796313677

ဖခင်အမည်မှန်
ဝိုင်းမော်မြို့၊ အထက(၁)၊ ပဉ္စမတန်း(C)မှ မဆိုင်းရော်၏ ဖခင်အမည်မှန်မှာ ဦးနော်ဘောက်[၁/ဝမန(နိုင်)၀၆၁၅၂၈] ဖြစ်ပါသည်။

ဖခင်အမည်မှန်
မြစ်ကြီးနားမြို့၊ အထက(အင်ဂျန်ဒုံ)၊ နဝမတန်း(A)မှ မနန်မိုင်အောင်၏ ဖခင်အမည်မှန်မှာ ဦးမြင့်ဆွေ[၁/တနန(နိုင်)၀၁၄၄၉၆] ဖြစ်ပါသည်။

ကြော်ငြာ

"ဂုဏ်ယူဝမ်းမြောက်ခြင်း"

ဧရာဝတီတောင်သူလယ်သမားများ ဖွံ့ဖြိုးရေးဘဏ် (Ayeyarwaddy Farmers Development Bank--A Bank)ကို ဧရာဝတီတိုင်းဒေသကြီးအစိုးရအဖွဲ့၏ အစုရှယ်ယာထည့်ဝင်မှု၊ ဧရာဟသ်ာကုမ္ပဏီများအုပ်စုနှင့် မိတ်ဖက်စီးပွားရေးလုပ်ငန်းရှင်များ၏ အစုရှယ်ယာထည့်ဝင်မှုတို့ဖြင့် အများပိုင်ဘဏ်အဖြစ် ၂၇-၁၁-၂၀၁၅ရက်တွင် ဧရာဝတီတိုင်းဒေသကြီး ပုသိမ်မြို့တွင် ဖွင့်လှစ်တည်ထောင်နိုင်ခဲ့သည့်အတွက် အထူးဂုဏ်ယူဝမ်းမြောက်ပါကြောင်းနှင့် ငွေကြေးနှင့် ဘဏ်လုပ်ငန်းဆိုင်ရာ ဝန်ဆောင်မှုလုပ်ငန်းများ အောင်မြင်တိုးတက် ဖွံ့ဖြိုးစေရန် ဆုမွန်ကောင်း တောင်းအပ်ပါသည်။

ပြည်ထောင်စုသမ္မတမြန်မာနိုင်ငံကုန်သည်များနှင့် စက်မှုလက်မှုလုပ်ငန်းရှင်များအသင်းချုပ်

ဧရာဝတီတိုင်းဒေသကြီး ကုန်သည်များနှင့် စက်မှုလက်မှုလုပ်ငန်းရှင်များအသင်းချုပ်

"ဂုဏ်ယူဝမ်းမြောက်ခြင်း"

ဧရာဝတီတောင်သူလယ်သမားများ ဖွံ့ဖြိုးရေးဘဏ် (Ayeyarwaddy Farmers Development Bank--A Bank) ကို ဧရာဝတီတိုင်းဒေသကြီးအစိုးရအဖွဲ့၏ အစုရှယ်ယာထည့်ဝင်မှု၊ ဧရာဟသ်ာကုမ္ပဏီများအုပ်စုနှင့် မိတ်ဖက်စီးပွားရေးလုပ်ငန်းရှင်များ၏ အစုရှယ်ယာထည့်ဝင်မှုတို့ဖြင့် အများပိုင်ဘဏ်အဖြစ် ၂၇-၁၁-၂၀၁၅ရက်တွင် ဧရာဝတီတိုင်းဒေသကြီး ပုသိမ်မြို့တွင် ဖွင့်လှစ်တည်ထောင်နိုင်ခဲ့သည့်အတွက် အထူးဂုဏ်ယူဝမ်းမြောက်ပါကြောင်းနှင့် လုပ်ငန်းများအောင်မြင်ပါစေကြောင်း ဆုမွန်ကောင်း တောင်းအပ်ပါသည်။

မြန်မာနိုင်ငံ ငါးလုပ်ငန်းအဖွဲ့ချုပ်

MTSH Myanmar Thilawa SEZ Holdings Public Limited

11th Floor, UMFCCI Office Tower, No. 29, Min Ye Kyaw Swar Street, Lanmadaw Tsp., Yangon, Myanmar. Tel: +95-1- 2301772, 2301773

သာမန်ထက် ထူးကဲသော အထွေထွေအစည်းအဝေး (Extra ordinary General Meeting)နှင့် ဒုတိယအကြိမ် နှစ်ပတ်လည်အထွေထွေအစည်းအဝေး (2nd Annual General Meeting) တက်ရောက်ရန် ဖိတ်ကြားခြင်း

၂၀၁၅ ခုနှစ်၊ နိုဝင်ဘာလ (၂၅)ရက်

၁။ မြန်မာသီလဝါ အက်(စ်)အီးဇက် ဟိုး(လ်)ဒင်း(စ်) ပတ်ဘလစ် လီမိတက် (MTSH)၏ သင်းဖွဲ့စည်းမျဉ်း အပိုဒ်အမှတ်(၆၃)တွင် ဒုတိယဥက္ကဋ္ဌတစ်ဦး ထပ်မံခန့်အပ်နိုင်ရန်နှင့် ရန်ကုန်စတော့အိတ်ချိန်းတွင် စာရင်းဝင်မှတ်ပုံတင်ရာ၌ အထောက်အကူပြုရန်အလို့ငှာ အစုရှယ်ယာလက်မှတ်နှင့် အစုရှယ်ယာလွှဲပြောင်းခြင်းဆိုင်ရာ စည်းမျဉ်းများကို အထူးဆုံးဖြတ်ချက်ချမှတ်၍ ပြင်ဆင်ရန် သာမန်ထက် ထူးကဲသော အထွေထွေအစည်းအဝေး (Extra ordinary General Meeting)နှင့် ဒုတိယအကြိမ်နှစ်ပတ်လည် အထွေထွေအစည်းအဝေး (2nd Annual General Meeting)တို့ကို သုဝဏ္ဏအမျိုးသားအားကစားပြိုင်ပွဲရုံ(၁)တွင် ၂၀၁၅ ခုနှစ်၊ ဒီဇင်ဘာလ (၁၈)ရက် (သောကြာနေ့)၊ နံနက်(၁၀:၀၀)နာရီအချိန်၌ ကျင်းပပြုလုပ်မည်ဖြစ်သဖြင့် အစုရှယ်ယာရှင်များအားလုံး အစည်းအဝေးတက်ရောက်ချီးမြှင့်ပေးပါရန် လေးစားစွာ ဖိတ်ကြားအပ်ပါသည်။

၂။ အစုရှယ်ယာရှင်တစ်ဦးချင်းထံသို့လည်း အစည်းအဝေးတက်ရောက်ရန် ဖိတ်ကြားစာ၊ အစည်းအဝေးတက်ရောက်မဲပေးခွင့် ကိုယ်စားလှယ်လွှဲစာ၊ အစည်းအဝေးတက်ရောက်ကြောင်း မှတ်ပုံတင်ရန် ယူဆောင်လာရမည့် QR Code ပါ အစုရှယ်ယာရှင် သက်သေခံဖြတ်ပိုင်း၊ ကုမ္ပဏီ၏နှစ်ပတ်လည်အစီရင်ခံစာ၊ အမြတ်ဝေစု (Dividend)ခွဲဝေခြင်းနှင့် စပ်လျဉ်းသည့် အကြောင်းကြားစာတို့ကို အချိန်မီပေးပို့မည် ဖြစ်ပါသည်။

မှတ်ချက်။ အစည်းအဝေးတက်ရောက်မဲပေးခွင့် ကိုယ်စားလှယ်လွှဲစာအား သတ်မှတ်အချိန်အတွင်း ပေးပို့ခြင်းမရှိပါက ကိုယ်စားမဲပေးခွင့် ရရှိမည်မဟုတ်ဘဲ၊ အစည်းအဝေးတက်ရောက်ခွင့်သာ ရရှိမည်ဖြစ်ပါသည်။

၃။ နှစ်ပတ်လည်အထွေထွေအစည်းအဝေးသို့ တက်ရောက်မည့် အစုရှယ်ယာရှင်အရေအတွက် များပြားမည်ဖြစ်ပါသဖြင့် အစည်းအဝေးအချိန်မီ စတင်နိုင်ရန် အစည်းအဝေးတက်ရာက်သူအမည်စာရင်း မှတ်ပုံတင်ခြင်းကို နံနက်(၈:၀၀)နာရီမှစတင်၍ နံနက် (၁၀:၀၀)နာရီအထိ ဆောင်ရွက်ပေးမည်ဖြစ်ပါကြောင်းနှင့် နံနက် (၁၀:၀၀)နာရီနောက်ပိုင်း ရောက်ရှိလာသူများသည် အစည်းအဝေးတက်ရောက်ခွင့်သာ ရရှိမည်ဖြစ်ပါကြောင်း ကြိုတင်အသိပေးအပ်ပါသည်။

၄။ အစည်းအဝေးတက်ရောက်မည့် အစုရှယ်ယာရှင်များအနေဖြင့် မြန်မာသီလဝါ အက်(စ်)အီးဇက် ဟိုး(လ်)ဒင်း(စ်) ပတ်ဘလစ် လီမိတက် (MTSH)၏ အကျိုးစီးပွား ဆတက်ထမ်းပိုး တိုးတက်စေရန် အကြံပြုတင်ပြလိုပါက ၂၀၁၅ ခုနှစ်၊ ဒီဇင်ဘာလ(၁၅)ရက်နေ့ နောက်ဆုံးထား၍ ဒါရိုက်တာအဖွဲ့ထံသို့ အကြံပြုလွှာပေးပို့နိုင်ပါကြောင်း အသိပေးအကြောင်းကြားအပ်ပါသည်။

ဒါရိုက်တာအဖွဲ့

မြန်မာသီလဝါအက်(စ်)အီးဇက်ဟိုး(လ်)ဒင်း(စ်)ပတ်ဘလစ်လီမိတက်

Invitation for Tenders
Ministry of Industry(MoI)
Republic of the Union of Myanmar
Tender Notice(Post-qualification)
Vocational Training Programme Sinde
KfW Ref.No:2014 67 521
Tender Reference T-01
Procurement of Machinery,Tools, Accessories and Consumables,Training Equipment

The Republic of the Union of Myanmar has received financial assistance from the German Government through KfW Development Bank towards the improvement of the TVET sector in Myanmar. GOPA Consultants,Germany, acting in the name and on behalf of the Ministry of Industry (MoI), Naypyitaw, invites qualified contractors to bid for the procurement of goods for the ITC Sinde in Sinde.

The Tender covers 3 Lots:

- Lot 1: Car Mechatronics
- Lot 2: Electrical Mechatronics, Building Automation, AC & Refrigeration
- Lot 3: CNC, Mould-Tool & Die Making, CAD/CAM, Production Technology

Firms may request the full tender dossier by email mentioning the full company address,contact data and contact person from:

GOPA Consultants
Hindenburgring 18
61348 Bad Homburg
Germany
E-mail:vtpsinde @ gopa.de

The tender dossier will be distributed in electronic version only(download link)

Deadline for submission of bids is 12th January 2016,10:00am local time, at below mentioned premises in Naypyitaw:

Ministry of Industry(MoI)
Directorate of Industrial Collaboration
Department of Supervision of Industrial Training Centers
Office Building No.30, ZayaHtarni Road
Nay Pyi Taw
Republic of the Union of Myanmar

ကြော်ငြာ

ဖေဖေ ဦးမင်းသူနှင့် မေမေ ဒေါ်ဝါဝါအောင် တို့၏ (၁၅)နှစ်မြောက်မင်္ဂလာဆုတောင်းလွှာ

ဖေဖေနှင့်မေမေ တို့၏ (၁၈-၁၁-၂၀၁၅)ရက်တွင် ကျရောက်ခဲ့သော (၁၅)နှစ်မြောက် မင်္ဂလာနှစ်ပါတ်လည်နေ့မှသည် နောင်နှစ်ပေါင်းများစွာတိုင် ချစ်သမီး၊ ချစ်သားတို့နှင့်အတူ ကိုယ်စိတ်နှစ်ဖြာ ကျန်းမာချမ်းသာလျက် အောင်မြင်ပျော်ရွှင်သော ဘဝခရီးကို ဆက်လက်လျှောက်လှမ်းနိုင်ပါစေကြောင်း ဆုမွန်ကောင်းတောင်းအပ်ပါသည်။

ချစ်သမီး – မယမင်းဝင့်ဝါ
Grade-9 (မြို့မဂုဏ်ကိုယ်ပိုင်အထက်တန်းကျောင်း)
ချစ်သား – မောင်ဟိန်းစည်သူအောင်
Grade-6(B) အထက(၂)ကမာရွတ်။

****

ချစ်သမီးမယမင်းဝင့်ဝါသို့ (၁၄)နှစ်ပြည့်မွေးနေ့မင်္ဂလာဆုမွန်

ချစ်သမီး အလိမ္မာ မယမင်းဝင့်ဝါ၏ (၂၈-၁၁-၂၀၁၅)ရက်တွင် ကျရောက်သော (၁၄)နှစ်ပြည့် မွေးနေ့ မင်္ဂလာရက်မြတ်မှသည် နောင်နှစ်ပေါင်းများစွာတိုင်အောင် ကျန်းမာပျော်ရွှင်ပြီး ထူးချွန်ထက်မြက်သော သမီးကောင်းရတနာလေး ဖြစ်ပါစေကြောင်း ဆုမွန်ကောင်းတောင်းလျက်။

ဖေဖေ–မေမေ–မောင်လေး

ပြည်ထောင်စုသမ္မတမြန်မာနိုင်ငံတော်အစိုးရ
ပညာရေးဝန်ကြီးဌာန
အဆင့်မြင့်ပညာဦးစီးဌာန
အရှေ့တောင်အာရှပညာရေးဝန်ကြီးများအဖွဲ့ ဒေသဆိုင်ရာသမိုင်းနှင့်ရိုးရာဓလေ့ဌာန
SEAMEO CHAT

အရှေ့တောင်အာရှပညာရေးဝန်ကြီးများအဖွဲ့ ဒေသဆိုင်ရာသမိုင်းနှင့် ရိုးရာဓလေ့ဌာနသည် CHAT Communication in English Language Course, Basic Level I (1/2016) သင်တန်းကို အောက်ပါ အစီအစဉ်ဖြင့် လက်ခံဖွင့်လှစ်သွားမည်ဖြစ်ပါသည်။

သင်တန်းအမည်	- CHAT Communication in English Language Course, Basic Level I (1/2016)
သင်တန်းဖွင့်လှစ်မည့်နေရာ	- ဆီမီယိုဒေသဆိုင်ရာ သမိုင်းနှင့် ရိုးရာဓလေ့ဌာန ပြည်လမ်း၊ ရန်ကုန်မြို့။
သင်တန်းဝင်ခွင့်အရည်အချင်း	- သင်တန်းတက်ရောက်လိုသူများသည် အနိမ့်ဆုံးအခြေခံပညာအထက်တန်း အောင်မြင်ပြီး CHAT Communication in English Course ဝင်ခွင့်စာမေးပွဲ အောင်မြင်သူများဖြစ်ရမည်။
သင်တန်းလက်ခံမည့်ပုံစံ	- ၁-၁၂-၂၀၁၅ ရက်တွင် SEAMEO CHAT facebook မှတစ်ဆင့် သင်တန်းဝင်ခွင့် form ပုံစံကို download ရယူပြီး ဖြည့်စွက်ပြီးသော form ကို ပုံစံတွင်ဖော်ပြထားသော email address သို့ ပေးပို့ရန်ဖြစ်ပါသည်။ (ဝင်ခွင့်စာမေးပွဲ ဖြေဆိုခွင့်ရသူများထံသို့ ဝင်ခွင့်စာမေးပွဲဖြေဆိုရမည့်အချိန်၊ ရက်၊ နေရာတို့ကို အကြောင်းကြားသွားမည့်အပြင် SEAMEO CHAT facebook တွင် အသေးစိတ် ဖော်ပြထားမည်ဖြစ်ပါသည်။)

စီမံကြီးကြပ်အဖွဲ့
CHAT Communication in English Language

AUTRON နားကြားကိရိယာ

နားမကြားသူ မိတ်ဆွေများအား AUTRON မှ ခေတ်မီ စက်များဖြင့် "အခမဲ့" နားလေးနှုန်း တိုင်းတာပေးခြင်း၊ ဆွေးနွေးတိုင်ပင်ခြင်း၊ မိတ်ဆွေတို့အသုံးပြုလျက်ရှိသော နားကြား ကိရိယာများကိုလည်း "အခမဲ့" ပြန်လည်စစ်ဆေးပေးခြင်း၊ နားကြားကိရိယာအသစ် ဝယ်လိုသူများကိုလည်း နောက်ဆုံးပေါ်နားကြားကိရိယာများနှင့် နားအတွင်းထည့် နားကြားကိရိယာများကို "အထူး"ဈေးနှုန်းဖြင့် ရောင်းချပေးခြင်းများကို (ဒီဇင်ဘာ ၁ ရက်နေ့ မှ ၇ ရက်နေ့) အထိ ပြုလုပ်ပေးသွားပါမည်ဖြစ်ပါကြောင်း သတင်းကောင်းပါးအပ်ပါသည်။

အမှတ် ၃၇၇၊ ရွှေဘုံသာအထက်လမ်း၊ ပန်းဘဲတန်းမြို့နယ်၊ ရန်ကုန်မြို့။ ဖုန်း ၀၁ ၂၄၃၆၄၄၊ ၃၈၅၂၄၅

ကန့်ကွက်နိုင်ကြောင်းကြော်ငြာ

ဒေါပုံမြို့နယ်၊ မြေတိုင်းရပ်ကွက်အမှတ် ၁၀/လမုတန်း၊ မြေကွက်အမှတ်(၁၃၇)၊ မြေကွက်တည်နေရာအမှတ် (၁၃၇)၊ မင်းမဟော်လမ်း၊ လမုတန်းရပ်ကွက်၊ ဒေါပုံမြို့နယ်၊ (ဦးကြည်အောင်) [၁၂/ဒပန(နိုင်)၀၀၆၉၃၅]အမည်ပေါက် (ဒေါ်ခင်ဆွေ) [၁၂/ ဒပန(နိုင်)၀၀၆၇၅၄] အမည်ပေါက် နှစ်(၆၀)ဂရန်မြေအား အမည်ပေါက်တစ်ဦးဖြစ်သူ ဒေါ်ခင်ဆွေ(အပိုကြီးဘဝ)ဖြင့် ကွယ်လွန်သဖြင့် ဒေါ်ခင်ဆွေ၏မိဘများဖြစ်ကြသော ဦးအောင်သန်းနှင့် ဒေါ်စိန်ရီတို့တွင် (၁)ဦးသိန်းထွန်း(ကွယ်လွန်)၊ (၂)ဦးမြင့်သိန်း[၁၂/ကတန(နိုင်)၀၅၈၅၀၀]၊ (၃) ဒေါ်ခင်အေး[၁၂/ကတန(နိုင်)၀၈၁၈၂၅]၊ (၄) ဒေါ်ခင်ငွေ(ကွယ်လွန်)၊ (၅)ဒေါ်ခင်ဆွေ(ကွယ်လွန်)၊ (၆)ဦးအေးသွင်[၁၂/ကတန(နိုင်)၀၅၈၉၀၂]၊ (၇)ဦးမြင့်ဝေ[၁၂/ကတန(နိုင်)၀၅၉၀၀၁]တို့ (၇)ဦးအား မွေးဖွားထားကြောင်း ကျမ်းကျိန်လွှာနှင့် သေစာရင်းများတင်ပြ၍ ဒေါ်ခင်ဆွေ၏အောက်မောင်ငယ်(၂)ဦးဖြစ်သော ဦးအေးသွင်နှင့် ဦးမြင့်ဝေတို့မှ ကျန်အမည်ပေါက် ဦးကြည်အောင်နှင့် ပူးတွဲလျက် ပိုင်ဆိုင်+စွန့်လွှတ်စာချုပ်ချုပ်ဆိုရန် မြေပုံကူးလျှောက်ထားလာရာ တရားဝင်ခိုင်လုံသော အထောက်အထားများဖြင့် ဤကြော်ငြာပါသည့်နေ့မှစ၍ (၇)ရက်အတွင်း ကန့်ကွက်နိုင်ပါကြောင်းနှင့် ကန့်ကွက်မှုမရှိပါက လုပ်ထုံးလုပ်နည်းအတိုင်း ဆက်လက်ဆောင်ရွက်ပေးမည်ဖြစ်ပါကြောင်း အသိပေးကြေညာအပ်ပါသည်။

မြို့ပြစီမံကိန်းနှင့်မြေစီမံခန့်ခွဲမှုဌာန
ရန်ကုန်မြို့တော်စည်ပင်သာယာရေးကော်မတီ

စက်မှုလက်မှုအထက်တန်းကျောင်း၊ အမှတ်(၂)၊ (ရန်ကုန်) (ဘောင်ဒရီ) ၂၀၁၆ခုနှစ် (၁၁)ကြိမ် မြတ်ဆရာပူဇော်ကန်တော့ပွဲနှင့် ကျောင်းသားဟောင်းများတွေ့ဆုံပွဲ ဖိတ်ကြားလွှာ

စက်မှုလက်မှုအထက်တန်းကျောင်း၊ အမှတ်(၂)၊ တွင် ပညာသင်ယူခဲ့ကြသော တပည့်များမှ ဆရာကြီး၊ ဆရာမကြီးများအား ဂါရဝပြုပူဇော်ကန်တော့နိုင်ရန်နှင့် ကွဲကွာနေသော ဆရာတပည့်များ၊ သူငယ်ချင်းများ ခင်မင်ရင်းနှီးစွာ ပြန်လည်တွေ့ဆုံနိုင်ရန်အတွက် အောက်ပါအစီအစဉ်အတိုင်း ကြွရောက်ကြပါရန် ရိုသေစွာဖြင့် ဖိတ်ကြားအပ်ပါသည်။

တန်တော့ပွဲအခမ်းအနားအစီအစဉ်

နေ့ရက်နှင့်အချိန်	- ၂၀၁၆ ခုနှစ်၊ ဇန်နဝါရီလ ၃ ရက် (တနင်္ဂနွေနေ့)၊ ညနေ ၄း၀၀ မှ ၈း၀၀ နာရီ
နေရာ	- တော်ဝင်နှင်းဆီ (Royal Roses Restaurant) အမှတ်(၂၂၁/၂၂၃)၊ ရွှေဂုံတိုင်လမ်း၊ ဗဟန်းမြို့နယ်၊ ရန်ကုန်မြို့။

ဆက်သွယ်ရန်ဖုန်း- ကိုခင်ဆွေ (R-73)၊ ၀၉ ၂၆၂၇၄၈၅၉၀၊ ကိုဇော်ဇော်ထွန်း(BC-94) ၀၉ ၂၅၄၀၄၃၃၂၆ (နီးစပ်ရာ သူငယ်ချင်းများကို အကြောင်းကြားဖိတ်ပေးစေလိုပါသည်)

အိတ်ဖွင့်တင်ဒါခေါ်ယူခြင်း

၁။ အမှတ်(၂) အကြီးစားစက်မှုလုပ်ငန်း ကြီးကြပ်မှုအောက်ရှိ အောက်ဖော်ပြပါ စက်ရုံများအတွက် လိုအပ်သောပစ္စည်းများအား စက်ရုံအရောက် ကျပ်ငွေဖြင့် ဝယ်ယူလိုပါသည်။

	စက်ရုံ	ပစ္စည်းအမျိုးအမည်	အရေအတွက်
(က)	အမှတ်(၃၂) အကြီးစားစက်ရုံ	Tramming Motor	2 Nos
(ခ)	အမှတ်(၃၆)အကြီးစားစက်ရုံ	စက်အရန်ပစ္စည်း	(၁၀)မျိုး

၂။ တင်ဒါပိတ်ရက်မှာ ၁၅-၁၂-၂၀၁၅ရက် ၁၅း၃၀ နာရီဖြစ်ပါသည်။ တင်ဒါပုံစံများအား အမှတ်(၂)အကြီးစားစက်မှုလုပ်ငန်း၊ အရည်အသွေးထိန်းသိမ်းရေးဌာန၊ ရုံးအမှတ်(၄၁)၊ နေပြည်တော်တွင် ရုံးချိန်အတွင်း ဆက်သွယ်စုံစမ်းပြီး တင်ဒါများ လာရောက်ဝယ်ယူနိုင်ပါသည်။ တင်ဒါပုံစံ တရားဝင်ဝယ်ယူထားသူများထံမှ တင်ဒါကိုသာ လက်ခံပါမည်။

(အသေးစိတ်သိလိုပါက စုံစမ်းရန် တယ်လီဖုန်းအမှတ်-၀၆၇-၄၀၈၃၆၀/၄၀၈၃၆၃)

အမှတ်(၂) အကြီးစားစက်မှုလုပ်ငန်း

ကျန်းမာရေးဝန်ကြီးဌာန၊ ကုသရေးဦးစီးဌာန ရောဝတီတိုင်းဒေသကြီးကုသရေးဦးစီးဌာန ခုတင်(၂၀၀)ပြည်သူ့ဆေးရုံကြီး-လပွတ္တာမြို့ အိတ်ဖွင့်တင်ဒါခေါ်ယူခြင်း

၁။ ကုသရေးဦးစီးဌာန၊ ရောဝတီတိုင်းဒေသကြီးကုသရေးဦးစီးဌာန၊ လပွတ္တာခရိုင်ခုတင်(၂၀၀) ပြည်သူ့ဆေးရုံကြီးတွင် သုံးစွဲရန်အတွက်လိုအပ်သော FDA အသိအမှတ်ပြုဆေးဝါးများနှင့် ဓာတ်ခွဲ/ဓာတ်မှန်ဌာနသုံး ဓာတ်ဆေးနှင့်ပစ္စည်းများကို မြန်မာကျပ်ငွေဖြင့် ဝယ်ယူမည်ဖြစ်ပါ၍ အိတ်ဖွင့်တင်ဒါဖြင့်ပေးသွင်းရန် ခေါ်ယူအပ်ပါသည်။

၂။ ဈေးနှုန်းတင်သွင်းလွှာပုံစံများ

စတင်ရောင်းချမည့်ရက်	- ၂၅-၁၁-၂၀၁၅ရက်
တင်ဒါပိတ်မည့်ရက်နှင့်အချိန်	- ၁၅-၁၂-၂၀၁၅ရက်၊ ညနေ ၄း၀၀ နာရီ

၃။ တင်ဒါစည်းမျဉ်း၊ စည်းကမ်းချက်များနှင့် ပစ္စည်းများစာရင်းအသေးစိတ်ကို သိရှိလိုပါက နေ့စဉ်ရုံးချိန်အတွင်း အောက်ပါလိပ်စာတွင် လာရောက်စုံစမ်းနိုင်ပါသည်။

ဆေးရုံအုပ်ကြီး
ခုတင်(၂၀၀)ဆေးရုံအုပ်ကြီးရုံး၊ လပွတ္တာမြို့
ဖုန်း-၀၄၂-၈၃၀၂၄/၈၃၀၂၅၊ ၀၉-၂၅၀၄၄၇၉၉၈

ပထမဦးဆုံးမြန်မာနိုင်ငံမီးသတ်ဦးစီးဌာန၏ အရည်အသွေးပြည့်မီကြောင်းထောက်ခံချက်ရရှိထားသည့်

နေရာတိုင်းဆောင်ထား

- အရောက်ပို့
- တပ်ဆင်
- ရှင်းပြ

Since 2001

Rain Flower

3 Years

ကြည့်မြင်တိုင်
ဖုန်း -၀၉-၇၃၁၀၀၈၉၀
-၀၉-၇၃၁၀၀၈၉၀

မြောက်ဥက္ကလာပ
ဖုန်း -၀၉-၇၃၀၁၄၆၇၀

၉-မိုင်၊ ပြည်လမ်း
ဖုန်း -၀၉-၄၃၀၄၉၃၁၆

ပေါက်တော၀၊ အင်းစိန်
ဖုန်း -၀၁-၆၄၃၇၁၈
-၀၉-၇၃၀၂၆၀၅၃
-၀၉-၁၁၇၃၀၆၁၉

နေပြည်တော်
ဖုန်း -၀၉-၄၉၂၀၈၈၈၀
-၀၉-၁၁၁၁၆၂၆၀

မန္တလေး
ဖုန်း -၀၉-၄၂၀၈၈၄၂၂
-၀၉-၆၅၀၀၄၁၃

ရန်ကုန်ဆောက်လုပ်ရေးနှင့် အိမ်ခြံမြေဈေးကွက်သုတေသန

မျိုးဟေဦး Member of ULI (Urban Land Institutute) Young Leaders ကွန်ဒိုမီနီယံစီမံကိန်း ၂၃၆၃၊ ရုံးခန်းအဆောက်အအုံစီမံကိန်း ၁၅ခုနှင့် စက်မှုဇုန်များ အပေါ်စစ်တမ်းကောက်ယူ၍ "အိမ်ခြံမြေဘောဂဗေဒသီအိုရီ" များအပေါ်တွင်အခြေခံ၍ သုတေသနပြုလုပ်ထားပါသည်။ Myanmar Property Outlook မှ ထုတ်ဝေ၍ ရှိတိုင်းယဉ်သုတေရသစာပေမှ တပြည်လုံးသို့ဖြန့်ချိလိုက်ပါပြီ။ အမှတ်(၁၀၀)၊ မြေညီ၊ ၃၇လမ်း၊ ကျောက်တံတားမြို့နယ်၊ ရန်ကုန်မြို့။ (ဖုန်း ၀၁- ၂၅၄၀၀၃၊ ၃၈၅၆၁၁)

ကြော်ငြာ

အင်းလေးချစ်သူ (Travels & Tours)

အဆင့်မြင့်ဘုရားဖူးခရီးသွားလုပ်ငန်း

ဖော်လမြိုင်၊ ကျိုက်ခမီ၊ စက်ဆဲ ဘားအံ	(Hotel~2N)(Dec-11)	75,000/-
တောင်ကြီး၊ အင်းလေး၊ ပင်းတယ၊ ကလော၊ ထမ့်ဓမ်း ကက္ကူ	(Hotel~2N)(Dec-11)	135,000/-
ပုဂံ၊ စွယ်တော်လေးဆူ၊ ပြည်ငါးပြည်၊ ပုပ္ပါး၊ ပခုက္ကူ	(Hotel~2N)(Dec-11/24)	125,000/-
မုံရွာ၊ မန္တလေး၊ ပြင်ဦးလွင်၊ စစ်ကိုင်း၊ အင်းဝ	(Hotel~2N)(Dec-24)	145,000/-
လွိုင်ကော်၊ တောင်ကြီး၊ အင်းလေး၊ ပင်းတယ၊ ကလော၊ ထမ့်ဓမ်း ကက္ကူ	(Hotel~3N)(Dec-24)	175,000/-
ထားဝယ်၊ ရှင်ကိုးရှင်၊ မောင်းမကန်	(Hotel~2N)(Dec-24)	175,000/-

Ph : 09 979252121,09 421030814,09 979252020,09 979252424

မာန်အောင်မြို့နယ်လုံးဆိုင်ရာ ကျန်းမာရေးစောင့်ရှောက်မှုအခမဲ့တည်းခိုဆောင် (ရန်ကုန်)၏ (၄)နှစ်မြောက် နှစ်ပတ်လည်အခမ်းအနားသို့ ဖိတ်ကြားခြင်း

မာန်အောင်မြို့နယ်လုံးဆိုင်ရာ ကျန်းမာရေးစောင့်ရှောက်မှုအခမဲ့တည်းခိုဆောင်(ရန်ကုန်)၏ (၄)နှစ်မြောက်နှစ်ပတ်လည်အခမ်းအနားကို အောင်သပြေတောရကျောင်းတိုက်၊ ရွှေခင်းသာလမ်းမကြီး၊ ၁၃-ရပ်ကွက်၊ သာကေတမြို့နယ်တွင် (၁၃၇၇ ခုနှစ်၊ တန်ဆောင်မုန်းလပြည့်ကျော် ၃ ရက်) ၂၉-၁၁-၂၀၁၅ ရက်(တနင်္ဂနွေနေ့) နံနက် ၈း၀၀ နာရီတွင် ပြုလုပ်မည်ဖြစ်ပါသောကြောင့် မာန်အောင် မြို့နယ်သူ၊ မြို့နယ်သားများအား (ဖိတ်စာရောက်သည်ဖြစ်စေ၊ မရောက်သည်ဖြစ်စေ) ယင်းအခမ်းအနားသို့ တက်ရောက်ကြပါရန် လေးစားစွာဖိတ်ကြားအပ်ပါသည်။

အကျိုးဆောင်များ

ဝန်ထမ်းအလိုရှိသည်

ရွှေမဥ္ဇူကုမ္ပဏီတွင် တာဝန်ထမ်းဆောင်ရန် အောက်ပါဝန်ထမ်းများအလိုရှိသည်။

(1) - Assistant Accountant မ (၂) ဦး
- LCCI Level II (or) စီးပွားရေးတက္ကသိုလ်ဘွဲ့ရ
- လစာ အလုပ်သင် 150000-180000
အတွေ့အကြုံရှိ 180000-210000

(2) - Sales girl မ (၃) ဦး
အခြေခံပညာအထက်တန်းအောင်
လစာ အလုပ်သင် 150000-180000
အတွေ့အကြုံရှိ 180000-210000

အထက်ပါရာထူးအားလုံးအတွက် နေစရာ အဆောင် အခမဲ့ စီစဉ်ပေးမည်။

လျှောက်ထားလိုသူများသည် နိုင်ငံသားစိစစ်ရေးကတ်၊ အလုပ်သမားမှတ်ပုံတင်၊ ပညာအရည်အချင်းထောက်ခံစာ၊ ရပ်ကွက်ထောက်ခံစာ၊ ရဲစခန်းထောက်ခံစာတို့နှင့်အတူ အောက်ပါလိပ်စာသို့ လူကိုယ်တိုင်လာရောက် လျှောက်ထားနိုင်ပါသည်။

အမှတ် ၁၉/၂၁၊ ၆၂လမ်း၊ (၃)ရပ်ကွက်၊ လင်းစခေါင်းမှတ်တိုင်၊ ဗိုလ်တထောင်မြို့နယ်၊ ရန်ကုန်မြို့။

မြေကွက်ရောင်းရန်ရှိသည်

လှည်းကူးမြို့နယ်၊ ပြည်တော်သာရပ်ကွက်၊ ငှက်ပျောတောကွင်း၊ စက်မှုကွက်သစ်နောက်ကျော၊ (၃၃)ဧက ရောင်းရန်ရှိသည်။

ဆက်သွယ်ရန်ဖုန်း-၀၉-၄၂၅၀၀၃၁၆၀၊ ၀၉-၇၉၆၇၉၄၁၈၆

ကြော်ငြာ

GOLDEN STAR ခရီးသွားလုပ်ငန်း
◆ ကျိုက်ထီးရိုး(နေ့စဉ်) (သံသာတော်/သီလရှင်အခမဲ့)
◆ ချောင်းသာ / ငွေဆောင်(နေ့စဉ်)
Ph: 209200, 544383, 430480, 705968, 703448

MY FRIEND GROUP, Dec 3/5/24 အထူးခရီးစဉ်များ
*ချောင်းသာ(၂)ည(၃)ရက်(ငြိမ်း)=၄၀၀၀၀။(Dec-3)ကျိုက်ထီးရိုး၊ငွေဆောင်(နေ့စဉ်)။
*မဟာမြတ်မုနိ၊ကျောက်စိမ်းဘုရား၊နေပြည်တော်နေရာစုံ=၃၅၀၀၀(ထမင်းကျွေး) နေ့ချင်း
*မန္တလေးမဟာမြတ်မုနိ၊ကျောက်စိမ်းဘုရား၊ပြင်ဦးလွင်လည်=၄၀၀၀၀(ထမင်းကျွေး) ပြန်
*ပြည်ဘုရားစုံ၊ထုံးဘိုအကောက်တောင်(ထမင်းကျွေး/စက်လှေခ)=၃၅၀၀၀(နေ့ချင်းပြန်)
အမှတ်(၇၀၁)၊နန္ဒဝန်ဈေးရှေ့၊တ/ဥ။PH-09450113969,09450114969,098634422

အာရှနဂါး
Asia Dragon ကျိုက်ထီးရိုး
ချောင်းသာ/ငွေဆောင်
Ph: 01 707062, 09 799100100
01 703790, 09 797100100

(နည်းပညာတက္ကသိုလ် TU တက်ရောက်မည့်)
ကျောင်းသား/သူများအတွက်
ဝုလဲ GTC
သင်ကြားရေးကျွမ်းကျင်သူများဖြင့်သင်တန်းကျောင်း
ပထမနှစ်မှ B.E,M.E တန်းအထိ
ဘာသာစုံတာဝန်ယူ သင်ကြားပို့ချပေးသည်။
ခုံနံပါတ်ဖြင့် ကျောင်းအပ်လက်ခံပြီ။
(နောက်ကျမှကျောင်းသား/သူ လုံးဝလက်မခံပါ)
အမှတ်(၂၁၊ ၂၃)၊ABC စတိုးအပေါ်ထပ်
ဦးထွန်းနဘင်လမ်း၊လှည်းတန်း၊ကမာရွတ်။
Ph: 09 43057605, 09 784805259
09 420040902, 09 420040903

Budget Tour အဆင့်မြင့်ခရီးသွားလုပ်ငန်း 09264450022/33
- အပတ်စဉ် ချောင်းသာ(နေ့ချင်းပြန်) ● ကျိုက်ထီးရိုး (နေ့ချင်းပြန်) (30000 ကျပ်)
- အပတ်စဉ် မော်လမြိုင်၊ ကျိုက်ခမီ၊ စက်စဲ (နေ့ချင်းပြန်) (35000 ကျပ်)
- လစဉ် ပုဂံ (စွယ်တော်လေးဆူ) ညောင်ဦး ပုပ္ပါး (၃)ည/(၄)ရက် (115000 ကျပ်)
- လစဉ် တောင်ကြီး အင်းလေး (၃)ည/(၄)ရက် (120000 ကျပ်)
- လစဉ် မန္တလေး စစ်ကိုင်း ပြင်ဦးလွင် (၃)ည/(၄)ရက် (110000 ကျပ်)
ခရီးစဉ်ပြီး (ဟိုတယ်၊ စားစရိတ်၊ ကားခ၊ စက်လှေခ၊ ခရီးသွားအာမခံ)

ကိုသန့်ဇင်
CAR RENTAL
ကားမျိုးစုံကို ခရီးစဉ် လချုပ် အချိန်ပိုင်း ငှားသည်။ ယာဉ်ပိုင်ရှင်များလည်း ဆက်သွယ်ပါ။
Ph: 09-43117680, 09-5059821

Trumpet Car Rental
မြို့တွင်း/မြို့ပြင်ကားမျိုးစုံငှားရန်ရှိသည်။
VIP 41Seater,Grand Cabin 9 Seater.
ယာဉ်ပိုင်ရှင်များဆက်သွယ်နိုင်ပါသည်။
Ph: 09-43089536, 01-532238, 01-536975, 09-5182767

B.L.T Travels
ကျိုက်ထီးရိုး (နေ့စဉ်) 8000
ချောင်းသာ (နေ့စဉ်) 12000
09-796262652, 09-73163538

မန္တလေးမြို့၊နိုင်ငံတကာအဆင့်မြင့် ကျောက်စိမ်းနှင့် တွင်းထွက်ကျောက်မျက်ရတနာဈေး
(၃)ထပ်ခွဲ Shop House လူနေဆိုင်ခန်းများ စတင်ရောင်းချခြင်း

၁။ မန္တလေးတိုင်းဒေသကြီး၊ အမရပူရမြို့နယ်၊ ဆင်ရွာမြင်းမူးကျေးရွာအုပ်စုအတွင်း တည်ဆောက်နေသောနိုင်ငံတကာအဆင့်မြင့် ကျောက်စိမ်းနှင့် တွင်းထွက်ကျောက်မျက်ရတနာဈေးဆိုင်ခန်းများ ရောင်းချရေးအတွက် (၁) အောင်ကောင်းကျော် ဆောက်လုပ်ရေးကုမ္ပဏီ (၂) ရတနာမြိုင် ဆောက်လုပ်ရေးကုမ္ပဏီ (၃) တော်ဝင်မြမ်မာ ဆောက်လုပ်ရေးကုမ္ပဏီ (၄) ယူနိုက်တက်ရွှိုင်ရယ်အာရှ ဆောက်လုပ်ရေးကုမ္ပဏီ (၅) တက်လမ်း ဆောက်လုပ်ရေးကုမ္ပဏီလီမိတက်တို့၏ Marketing Department သည် မန္တလေးတိုင်းဒေသကြီး အစိုးရအဖွဲ့၏လမ်းညွှန်မှုဖြင့် ဆောင်ရွက်သွားမည် ဖြစ်ပါသည်။

၂။ ယခင်ဆိုင်ခန်းများ နေရာချထားရေး ကြီးကြပ်မှုကော်မတီက (၂၅.၁.၂၀၁၄) မှ (၃၁.၃.၂၀၁၄) ရက်နေ့အထိ Shop House လူနေဆိုင်ခန်းများ ဝယ်ယူရန်အဆိုပြုစာရင်းသွင်း Slip ပုံစံများ ထုတ်ပေးပြီး ဖြစ်ပါသည်။

၃။ ဆိုင်ခန်းစာရင်းသွင်းပုံစံ (Slip) ရရှိထားသည့်ပိုင်ရှင်များသည် ဆိုင်ခန်းများရောင်းချရေး (Marketing Department) သို့ (၂၂.၁၁.၂၀၁၅) မှ (၄.၁၂.၂၀၁၅) ရက်နေ့ထိ နံနက် (၉)နာရီ မှ ညနေ (၆)နာရီအတွင်း လာရောက်ဆက်သွယ်ရပါမည်။ Marketing Department မှ ရောင်းချရေးဌာနတွင် သတ်မှတ်ထားသော စည်းကမ်းချက်များအားဖတ်ရှုပြီး သဘောတူပါက စည်းကမ်းချက်တွင် လက်မှတ်ရေးထိုးရပါမည်။ စည်းကမ်းချက်များကို သဘောတူပြီး လက်မှတ် ရေးထိုးသူများကို "ဘဏ်ငွေသွင်းခွင့်ချလန်" ထုတ်ပေးပါမည်။

၄။ Shop House လူနေဆိုင်ခန်း အကျယ်အဝန်း (20'x 30') (၃)ထပ်ခွဲအတွက် ကြိုတင်ငွေ (Deposit) ကျပ်သိန်း (၅၀၀) နှင့် (30'x 35') (၃)ထပ်ခွဲအတွက် ကြိုတင်ငွေ (Deposit) ကျပ်သိန်း (၈၀၀) ကို (၂၂.၁၁.၂၀၁၅) မှ (၄.၁၂.၂၀၁၅) ရက်အထိ နောက်ဆုံးထား ပေးသွင်းရပါမည်။

12' x 12' Slip ပြားရရှိထားသူများအတွက် ဈေးဆိုင်ခန်းများရောင်းချမည့်ရက်ကို ဆက်လက်ကြော်ငြာပေးပါမည်။

၅။ (၆.၁၂.၂၀၁၅)ရက်နေ့၊ နံနက် (၉)နာရီမှစတင်၍ ငွေပေးသွင်းပြီးသူများထံမှ အမှန်တကယ် ကျောက်မျက်ရောင်းချသူများကို စိစစ်၍ ဦးစားပေးမဲစနစ်ဖြင့် ရောင်းချပြီးမှ ကျန်သူများကို မဲစနစ်ဖြင့် ရောင်းချမည့် အစီအစဉ်များ ထားရှိပါသည်။ အကယ်၍ ဆိုင်ခန်းလျှောက်ထားသူများပြားပြီး မဲမပေါက်သူများ၏ ကြိုတင်ငွေများကို (၈.၁၂.၂၀၁၅) ရက်နေ့မှစ၍ ပြန်လည် ထုတ်ပေးပါမည်။ Shop House လူနေဆိုင်ခန်း စလစ်ပြား ရယူထားသူများအနေဖြင့် (၄.၁၂.၂၀၁၅) ရက်နေ့ထိ နောက်ဆုံးထား၍ ကြိုတင်ငွေပေးသွင်းမှုမရှိပါက Shop House လူနေဆိုင်ခန်း ဝယ်ယူရန် အဆိုပြုထားသော စလစ်ပြား ပိုင်ရှင်များအား ဆိုင်ခန်းဝယ်ယူခွင့် ပယ်ဖျက်ပြီး ဖြစ်ပါသည်။

၆။ စလစ်ပြားရယူထားသူများအနေဖြင့် ၂၀၁၅ ခုနှစ်၊ နိုဝင်ဘာလ မတိုင်မီက ရရှိထားသော "လုပ်ငန်းလိုင်စင်မူရင်း" ၊သန်းခေါင်စာရင်း (မူရင်း+မိတ္တူ) နှင့် နိုင်ငံသားမှတ်ပုံတင် (မူရင်း+မိတ္တူ) များ ယူဆောင်လာရပါမည်။

သစ်တောနှင့်သတ္တုတွင်းဝန်ကြီးဌာန၊ မန္တလေးတိုင်းဒေသကြီးအစိုးရအဖွဲ့၊ မန္တလေးတိုင်းဒေသကြီး။

အသေးစိတ်သိရှိလိုပါက အောက်ဖော်ပြပါလိပ်စာနှင့် ဖုန်းနံပါတ်များသို့ ဆက်သွယ်မေးမြန်းနိုင်ပါသည်။

စုံစမ်းရန်ဌာန
- ❖ သစ်တောနှင့်သတ္တုတွင်းဝန်ကြီးဌာန၊ မန္တလေးတိုင်းဒေသကြီးအစိုးရအဖွဲ့၊ မန္တလေးတိုင်းဒေသကြီး။ **Ph -02 24963**
- ❖ တက်လမ်းဆောက်လုပ်ရေးကုမ္ပဏီလီမိတက်၊ **Marketing Department**၊ ကျောက်စိမ်းဘုရားအနီး၊ စစ်ကိုင်း–မြစ်ငယ်ကားလမ်းဘေး။

Ph: 09-792727372, 09-792727375, 09-792727376, 09-792727378, 09-792727379
http://www.facebook.com/JadeandGemModernMarketComplex သို့ဝင်ရောက်ကြည့်ရှုနိုင်ပါသည်။

ဝိတိုရိယ ဆေးရုံ
Victoria Hospital
Quality Care

High Tech ENT Head & Neck Surgery
ONE STOP SOLUTION

မလေးရှားနိုင်ငံမှ
နား၊ နာခေါင်း၊ လည်ချောင်း၊ ဦးခေါင်းနှင့် လည်ပင်း
အထူးကုပါမောက္ခဆရာဝန်ကြီး၏ ခွဲစိတ်ကုသပေးမည့် ဒီဇင်ဘာလအစီအစဉ်

▶ အသံဝင်ခြင်းနှင့် အသံကြိုးတွင် အသီးထသောရောဂါများကို Laser ဖြင့် ခွဲစိတ်ကုသပေးခြင်း။
▶ နားမကြားရောဂါများကို Cochlear Implant နှင့် Bone Conduction Implant များ ခွဲစိတ်တပ်ဆင်ပေးခြင်း။
▶ နာခေါင်းရောဂါများကို တီဗွီမှန်ပြောင်းဖြင့် အဏုစိတ်ခွဲစိတ်ကုသပေးခြင်း။

ဒီဇင်ဘာလ (၈)ရက်နေ့တွင် ပြင်ပလူနာများအားကြည့်ရှုပေးမည်ဖြစ်ပြီး
ဒီဇင်ဘာလ (၉၊ ၁၀ နှင့် ၁၁)ရက်နေ့များတွင် ခွဲစိတ်ကုသပေးမည်ဖြစ်သည်။

လူဦးရေအကန့်အသတ်ရှိပါသည်။

▶ ခွဲစိတ်ကုသလိုသူများသည် ကြိုတင်စစ်ဆေးမှုများပြုလုပ်ရန်လိုအပ်ပါသဖြင့်
ဒီဇင်ဘာလ (၇)ရက်နေ့ မတိုင်မီ စာရင်းပေးသွင်းရမည်ဖြစ်ပါသည်။

Victoria Hospital
No.(68), Tawwin Road, 9 Mile, Mayangone Township, Yangon, Myanmar.
Fax : +95 1 9666 135
Email : info@witoriyahospital.com
Website : www.victoriahospitalmyanmar.com
Facebook : www.facebook.com / WitoriyaGeneralHospital
Hunt Line : +95 1 9666141
Hot Line : +95 9 783666141~144

ရွှေနန်းတော်စိန်ရွှေရတနာဆိုင် (၄) ဆိုင်၏
နှစ်သစ်အကြိုအထူးအစီအစဉ်
သိန်းပေါင်း (2000) ကျော်ချီးမြှင့်ပေးမည့် Lucky Draw Program
Forever Gems by ရွှေနန်းတော်
WOW ! 25% off
New 3D CAD/CAM Designs ထောင်ပေါင်းများစွာကို ၁၄-၁၁-၂၀၁၅ မှ ၃၁-၁-၂၀၁၆ထိ ရောင်းချပေးနေပါပြီ။
GRAND LUCKY DRAW PROGRAM
MAZDA3
Brand New ကား (၂) စီး
၅ကျပ်သား ရွှေဆွဲကြိုး (၄)ကုံး ၊ iphone (၂၀)လုံး
Samsung Note 5 (၁၅)လုံး ၊ ipad (၁၅)လုံး
တစ်ကြိမ်တည်းနှင့်သိန်း(၅၀)ပြည့်သော Customer များအတွက် Silver Card အကျိုးခံစားခွင့်
ဝယ်ယူသည့်ငွေပမာဏသိန်း(၅၀၀)ပြည့်သော Customer များအတွက် Gold Card အကျိုးခံစားခွင့်
ဝယ်ယူသည့်ငွေပမာဏသိန်း(၁၀၀၀)ပြည့်သော Customer များအတွက် Diamond Card အကျိုးခံစားခွင့်
၃၁-၁၀-၂၀၁၅ မှ ၃၁-၁-၂၀၁၆ အထိ
အများဆုံးဝယ်ယူသူ (၁၀)ဦးအတွက်
ထပ်ဆင့်အထူးလက်ဆောင်မွန်
နေ့စဉ်ပွင့်လှစ်ရောင်းချပေးနေပါပြီ
Myanmar Plaza ရှိ
Forever Gems By ရွှေနန်းတော်
အတွက်သာ
ရွှေ (၁၀)ကျပ်သား (၁) ဆု ၊ ရွှေ (၇)ကျပ်သား (၁) ဆု
ရွှေ (၅)ကျပ်သား (၁) ဆု ၊ ရွှေ (၃)ကျပ်သား (၂) ဆု
ရွှေ (၂)ကျပ်သား (၂) ဆု ၊ ရွှေ (၁)ကျပ်သား (၃) ဆု
ချက်ချင်းပေါက် ချက်ချင်းယူ ဗလာမပါ ကံစမ်းမဲ
(၁) ၂ ကျပ်သား ရွှေဆွဲကြိုး (၄) ကုံး
(၂) ၁ ကျပ်သား ရွှေဆွဲကြိုး (၁၀) ကုံး
(၃) ၁၂ ပဲ ရွှေဆွဲကြိုး (၁၀) ကုံး
(၄) ၈ပဲ မှ ၁ပဲသား ရွှေထည်ပစ္စည်း (၂၅၀) နှင့်အခြားအဖိုးတန်ပစ္စည်းများ
၅.၁၀.၂၀၁၅
မှ
၁၇.၁.၂၀၁၆ ထိ
25%off
21,000,000
15,700,000
5%off
15,580,000
14,800,000
25%off
19,200,000
14,400,000
25%off
11,520,000
8,640,000
25%off
17,150,000
12,860,000
25%off
16,700,000
12,525,000
Myanmar Plaza (HAGL, Near Sedona Hotel),Ph: 09-2653 99966, 09-2653 99977, 09-2653 99988

ဇီစာရ

ဂုဏ်ယူဝမ်းမြောက်ခြင်း

၂၀၁၅ ခုနှစ်၊ နိုဝင်ဘာလ (၂၀)ရက်နေ့၊ မလေးရှားနိုင်ငံ၊ ကွာလာလမ်ပူမြို့တွင် ကျင်းပပြုလုပ်ခဲ့သည့် (၂၇)ကြိမ်မြောက်
အာဆီယံနှစ်ပတ်လည် ထိပ်သီးအစည်းအဝေးတွင်

၂၀၁၅ ခုနှစ်အတွက် စွန့်ဦးတီထွင် လူငယ်လုပ်ငန်းရှင် ပထမဆု

ASEAN Young Entrepreneur Award (2015) ကို

မြန်မာ့ဩဘာလုပ်ငန်းစု၏ ကြီးထွားမှုနှုန်း (Growth)၊ ဝန်ထမ်းအရည်အသွေးနှင့်အင်အား (Employment)၊ နည်းပညာနှင့် တီထွင်ဆန်းသစ်မှု (Innovation)၊ လူမှုရေးအကျိုးပြု လုပ်ငန်းများ ဆောင်ရွက်မှု (Corporate Social Responsibility) များအပေါ်တွင် အခြေခံ၍ အာဆီယံအဖွဲ့ဝင် (၁၀)နိုင်ငံအနက်

Myanma Awba Group ၏ Founder and Chairman

ဦးသတိုးဟိန်း

မှ ထိုက်ထိုက်တန်တန်လက်ခံရရှိခြင်း အတွက် လှိုက်လှဲစွာ ဂုဏ်ယူဝမ်းမြောက်ပါကြောင်း . . .

စီမံခန့်ခွဲမှုအဖွဲ့နှင့် ဝန်ထမ်းများ
ဇီစာရ အင်တာနေရှင်နယ် ကုမ္ပဏီလီမိတက်

ASEAN BUSINESS AWARDS

MKT

Quality First
Myanmar Kaung Thu Kha

ဂုဏ်ယူဝမ်းမြောက်ခြင်း

၂၀၁၅ ခုနှစ်၊ နိုဝင်ဘာလ (၂၀)ရက်နေ့၊ မလေးရှားနိုင်ငံ၊ ကွာလာလမ်ပူမြို့တွင် ကျင်းပပြုလုပ်ခဲ့သည့် (၂၇)ကြိမ်မြောက်
အာဆီယံနှစ်ပတ်လည် ထိပ်သီးအစည်းအဝေးတွင်

၂၀၁၅ ခုနှစ်အတွက် စွန့်ဦးတီထွင် လူငယ်လုပ်ငန်းရှင် ပထမဆု

ASEAN Young Entrepreneur Award (2015) ကို

မြန်မာ့ဩဘာလုပ်ငန်းစု၏ ကြီးထွားမှုနှုန်း (Growth)၊ ဝန်ထမ်းအရည်အသွေးနှင့်အင်အား (Employment)၊ နည်းပညာနှင့် တီထွင်ဆန်းသစ်မှု (Innovation)၊ လူမှုရေးအကျိုးပြု လုပ်ငန်းများ ဆောင်ရွက်မှု (Corporate Social Responsibility) များအပေါ်တွင် အခြေခံ၍ အာဆီယံအဖွဲ့ဝင် (၁၀)နိုင်ငံအနက်

Myanma Awba Group ၏ Founder and Chairman

ဦးသတိုးဟိန်း

မှ ထိုက်ထိုက်တန်တန်လက်ခံရရှိခြင်း အတွက် လှိုက်လှဲစွာ ဂုဏ်ယူဝမ်းမြောက်ပါကြောင်း . . .

အုပ်ချုပ်မှုဒါရိုက်တာနှင့် ဝန်ထမ်းများ
မြန်မာကောင်းသုခကုမ္ပဏီလီမိတက်

ASEAN BUSINESS AWARDS

EMBRACE
THE UNKNOWN.
THE ALL-NEW BMW X1. READY AS YOU ARE.
သင့်ခရီးစဉ်လုံခြုံမှုနှင့်စိတ်လှုပ်ရှားမှု အမြင့်ဆုံး ပေးစွမ်းနိုင်သည့်ခေတ်မီ ဆန်းသစ် သွက်လက်သော နောက်ဆုံးပေါ် THE ALL-NEW BMW X1.
Every turn is a thrill with the all-new BMW X1. Its refined silhouette is unique only to this authentic SAV in the premium compact segment, and the expansive interior affords flexible space for you, your passengers and all your plans. Powered by unparalleled dynamics and agitlity, the BMW X1 radiates adventure.
• 3 years BMW Service Inclusive
• 3 years Warranty
Visit Prestige Automobiles or call +95 (1) 230 6133 for a test drive today.
Service Hotline: +95 (1) 230 6144.
Prestige Automobiles
bmwmyanmar.com
Sheer Driving Pleasure
NO SMOKING
The all-new BMW X1
BMW EFFICIENTDYNAMICS.
LESS CONSUMPTION. MORE DRIVING PLEASURE.
Prestige Automobiles Co.,Ltd. The Exclusive Authorised BMW Dealer in Myanmar.
No.485, Corner of Pyay Road and Narnattaw Street, Kamayut Township, Yangon, Myanmar.
Join BMW Myanmar
www.facebook.com/BMWPAC

ဝမ်းနည်းကြေကွဲခြင်း

သဲအင်းဂူယောဂီ (ဘုရား၊ ရဟန်း၊ သိမ်၊ ကျောင်း ဒါယကာကြီး)

ဦးမောင်မောင်လှ(ဇီးကျွန်း-သံတွဲ)

အသက် (၈၉)နှစ်

တပ်မတော်ကာကွယ်ရေးဦးစီးချုပ် ဗိုလ်ချုပ်မှူးကြီး မင်းအောင်လှိုင်-ဒေါ်ကြူကြူလှ တို့၏ ချစ်လှစွာသော ဖခင်ကြီး ဦးမောင်မောင်လှ (ဇီးကျွန်း-သံတွဲ) အသက် (၈၉)နှစ် သဲအင်းဂူယောဂီ (ဘုရား၊ ရဟန်း၊ သိမ်၊ ကျောင်း ဒါယကာကြီး)သည် ၂၆-၁၁-၂၀၁၅ ရက် မွန်းလွဲ ၁း၁၀ နာရီတွင် ကွယ်လွန်သွားကြောင်း သိရှိရပါသဖြင့် မိသားစုနှင့် ထပ်တူထပ်မျှ ဝမ်းနည်းကြေကွဲရပါသည်။

ဗိုလ်မှူးချုပ်မိုးမြင့်ထွန်းနှင့် ခိုင်ပပချစ်
နေပြည်တော်တိုင်းစစ်ဌာနချုပ်

ဝမ်းနည်းကြေကွဲခြင်း

သဲအင်းဂူယောဂီ (ဘုရား၊ ရဟန်း၊ သိမ်၊ ကျောင်း ဒါယကာကြီး)

ဦးမောင်မောင်လှ(ဇီးကျွန်း-သံတွဲ)

အသက် (၈၉)နှစ်

တပ်မတော်ကာကွယ်ရေးဦးစီးချုပ် ဗိုလ်ချုပ်မှူးကြီး မင်းအောင်လှိုင်-ဒေါ်ကြူကြူလှတို့၏ ချစ်လှစွာသော ဖခင်ကြီး ဦးမောင်မောင်လှ (ဇီးကျွန်း-သံတွဲ) အသက်(၈၉)နှစ် သဲအင်းဂူယောဂီ (ဘုရား၊ ရဟန်း၊ သိမ်၊ ကျောင်း ဒါယကာကြီး) သည် ၂၆-၁၁-၂၀၁၅ရက် မွန်းလွဲ ၁း၁၀နာရီတွင် ကွယ်လွန်သွားကြောင်း သိရှိရပါသဖြင့် မိသားစုနှင့် ထပ်တူထပ်မျှ ဝမ်းနည်းကြေကွဲရပါသည်။

အရာရှိ စစ်သည်မိသားစုများ
နေပြည်တော်တိုင်းစစ်ဌာနချုပ်

ဝမ်းနည်းကြေကွဲခြင်း

ဒေါက်တာမျိုးလွင်

[ဗိုလ်မှူးကြီး(ငြိမ်း)]

အသက်(၆၉)နှစ်

ဒုဥက္ကဋ္ဌ၊ ရွှေဘိုအသင်း(ရန်ကုန်)

ရန်ကုန်မြို့၊ အမှတ် (၇၅/စီ)၊ ရွှေပင်လုံအိမ်ရာ(၂)၊ (၂၇)ရပ်ကွက်၊ မြောက်ဒဂုံ မြို့နယ်နေ ဒေါ်မူမူလှတင်၏ခင်ပွန်း အသင်းဝင်အမှတ်(မ-၀၂၈) ဒေါက်တာမျိုးလွင်[ဗိုလ်မှူးကြီး(ငြိမ်း)] အသက် (၆၉)နှစ်သည် ၂၃-၁၁-၂၀၁၅ (တနင်္လာနေ့)တွင် ကွယ်လွန်သွားပါသဖြင့် မိသားစုနှင့် နည်းတူ ဝမ်းနည်းကြေကွဲ ရပါသည်။

အမှုဆောင်အဖွဲ့

ဝမ်းနည်းကြေကွဲခြင်း

ဒေါ်မရန်ဂျာတောင် (Chris) (၆၄)နှစ်

(B.Ed. 1975)၊ ညွှန်ကြားရေးမှူး(ငြိမ်း)၊ နိုင်ငံခြားရေးဝန်ကြီးဌာန

Capt; ဦးဝင်းအေး (ရေကြောင်းအရာရှိချုပ်-ငြိမ်း၊ မြန်မာ့ကြယ်ငါးပွင့် သင်္ဘောလုပ်ငန်း)၏ ချစ်လှစွာသောဇနီး ဒေါ်မရန်ဂျာတောင်သည် ၂၃-၁၁-၂၀၁၅ ရက်နေ့တွင် ခရစ်တော်၌ အိပ်ပျော်သွားကြောင်းသိရှိရပါသဖြင့် မိသားစုနှင့် ထပ်တူထပ်မျှ ဝမ်းနည်းကြေကွဲရပါသည်။

ရေကြောင်းအရာရှိချုပ်
ရေယာဉ်မှူးများနှင့် ရေကြောင်းဌာနဝန်ထမ်းများ
မြန်မာ့ကြယ်ငါးပွင့်သင်္ဘောလုပ်ငန်း

အထူးဝမ်းနည်းကြေကွဲခြင်း

ဦးအောင်သန်းလွင်(စောဘွားကြီး) (၆၁)နှစ်

စုံစမ်းရေးမှူး(ငြိမ်း)၊ အထူးစုံစမ်းစစ်ဆေးရေးဦးစီးဌာန

သူငယ်ချင်း စောဘွားကြီးသည် ၂၂-၁၁-၂၀၁၅ ရက်နေ့တွင် ကွယ်လွန်ကြောင်း သိရသဖြင့် မိသားစုနှင့်အတူ ထပ်တူဝမ်းနည်းကြေကွဲရပါကြောင်းနှင့် သူငယ်ချင်းကောင်းရာ ဘုံဘဝရောက်ရှိစေကြောင်း ဆုမွန်ကောင်းတောင်းအပ် ပါသည်။

စုံစမ်းရေးလက်ထောက်(၁၉၈၈) လူမှုရေးကော်မတီ
ဒုတိယစုံစမ်းရေးမှူးလောင်း၊ အမှတ်စဉ်(၂)၊
သင်တန်းဆင်းသူငယ်ချင်းများ

ဝမ်းနည်းကြေကွဲခြင်း

ဘုရား၊ ရဟန်း၊ ကျောင်းဒါယကာကြီး ဒေါက်တာမျိုးလွင် (ဗိုလ်မှူးကြီး-ငြိမ်း) (ခ) RALPH အသက် (၆၉)နှစ်သည် ၂၃-၁၁-၂၀၁၅(တနင်္လာနေ့) ည၇း၃၀နာရီတွင် ကွယ်လွန်သွားကြောင်း သိရှိရပါသဖြင့် ကျန်ရစ်သူ မိသားစုနှင့်အတူ ထပ်တူထပ်မျှ ဝမ်းနည်းကြေကွဲရပါသည်။

တပ်မတော်(လေ)
လေကြောင်းဆေးပညာမိသားစု

အထူးဝမ်းနည်းကြေကွဲခြင်း

EMBA-6th Batch မှ ကြက်တောင်၊ ဘောလုံးထူးချွန်သော၊ ခင်မင်ဖွယ်ကောင်းသော Dr. ကျော်သူသည် ၂၁-၁၁-၂၀၁၅ရက်တွင် ကွယ်လွန်သွားကြောင်းသိရပါသဖြင့် မိသားစုနှင့်ထပ်တူထပ်မျှ အထူးဝမ်းနည်းကြေကွဲရပါသည်။

EMBA-6th Batch မှ
သူငယ်ချင်းများ

ဘုရား၊ရဟန်း၊သိမ်၊ကျောင်းဒါယကာကြီး

ဦးမြင့်အောင်

အသက်(၆၀)

(လ/ထ အင်ဂျင်နီယာ) (မြို့ပြ)ငြိမ်း

(ဦးကိုကိုကြီး-ဒေါ်သိန်းသိန်းမြင့်)၊ ဦးတင်အုန်း-ဒေါ်ခင်အေး၊ ဦးမြင့်စိန်၊ ဒေါ်တင်ဝင်း၊ ဦးတင်ဝင်း-ဒေါ်မူမူဝင်း၊ ဦးရဲလှ-ဒေါ်စန်းမြင့်၊ ဒေါ်ခင်သိန်းဦး တို့၏ညီ/မောင်၊ အမှတ်(၃၁)၊ သိန္ဓိလမ်း၊ သီတာရပ်ကွက်၊ ကြည့်မြင်တိုင်မြို့နယ်၊ ရန်ကုန်နေ ဦးမြင့်အောင်သည် ၂၆-၁၁-၂၀၁၅(ကြာသပတေးနေ့) နံနက် ၈း၁၀ နာရီတွင် အာရှတော်ဝင်ဆေးရုံ၌ ကွယ်လွန်သွားပါသဖြင့် ၂၈-၁၁-၂၀၁၅ (စနေနေ့) မွန်းလွဲ ၂ နာရီတွင် ရေဝေးအအေးတိုက်မှ ရေဝေးသုသာန်သို့ ပို့ဆောင် မီးသင်္ဂြိုဟ်မည်ဖြစ်ပါကြောင်း။ (နေအိမ်မှကားများ နံနက် ၁၁နာရီတွင် ထွက်ပါမည်။)

ကျန်ရစ်သူညီအစ်ကိုမောင်နှမများ

ရဟန်းအမကြီး

ဒေါ်ခင်စန်းဝင်း(ကျောက်တန်းမြို့)

အသက်(၅၅)နှစ်

ရန်ကုန်မြို့၊ သာကေတမြို့နယ်၊ (၄) မြောက်ရပ်ကွက်၊ မြို့မ(၁၄)လမ်းအရှေ့၊ အမှတ်၅၂(ခ) နေ (ဦးသောင်းညွှန့်-ဒေါ်လှရီ)တို့၏သမီး၊ (ဒေါ်အေးရှင်)၊ (ဒေါ်ခင်ရီ)တို့၏ တူမ၊ ဦးချစ်ကိုကို၊ ဦးအောင်ငွေ-ဒေါ်ခင်လေးမြင့်တို့၏ ညီမ၊ ဒေါ်ခင်စန်းမူ၊ ဦးခင်မောင်ချစ်၊ ဒေါ်ခင်လှလှမူတို့၏အစ်မ ဒေါ်ခင်စန်းဝင်းသည် ၂၆-၁၁-၂၀၁၅ရက် နံနက်၇း၃၀နာရီတွင် ကွယ်လွန်သွားပါသဖြင့် ၂၈-၁၁-၂၀၁၅ (စနေနေ့) ညနေ ၃ နာရီတွင် ရေဝေးအအေးတိုက်မှ ရေဝေးသုသာန်သို့ ပို့ဆောင်မီးသင်္ဂြိုဟ်ပါမည်။ (နေအိမ်မှ ကားများ မွန်းလွဲ၁း၃၀နာရီတွင် ထွက်ပါမည်။) [ကွယ်လွန်သူအား ရည်စူး၍ ၂-၁၂-၂၀၁၅(ဗုဒ္ဓဟူးနေ့)တွင် ရက်လည်ဆွမ်းကျွေး တရားတော်နာမည်ဖြစ်ပါသဖြင့် ရပ်နီးရပ်ဝေးရှိ ဆွေမျိုးမိတ်သင်္ဂဟအပေါင်းတို့အား ဖိတ်ကြားအပ်ပါသည်။]

ကျန်ရစ်သူမိသားစု

ဦးညီညီဟန်

အသက် (၅၂)နှစ်

Max Myanmar Construction Co.,Ltd

ရန်ကုန်မြို့၊ စမ်းချောင်းမြို့နယ်၊ ပန်းတနော်လမ်း၊အမှတ်(၈)နေ၊ (ဦးဟန်ကြည်)- ဒေါ်သန်းသန်းအေးတို့၏သား၊ (ဦးအောင်သိန်း-ဒေါ်မြရီ)တို့၏ သားသမက်၊ဒေါ်သီတာအောင်၏ ချစ်လှစွာသောခင်ပွန်း၊ မဆုဝေထက် (အနောက်ပိုင်းနည်းပညာတက္ကသိုလ် 2nd year B.Tech) ၏ ချစ်လှစွာသောဖခင် (ဦးထွန်းထွန်းဦး)၊ ဦးမြရွှေ-ဒေါ်ခင်မာဖြူ၊ ဦးကျော်တင်အောင်-ဒေါ်သိန်းသိန်းရီတို့၏ ညီ/မောင် ဦးအောင်အောင်ထွေး - ဒေါ်ယဉ်ယဉ်မော်၊ ဒေါ်အေးအေးဟန်တို့၏ အစ်ကို ဦးညီညီဟန်သည် ၂၆-၁၁-၂၀၁၅ (ကြာသပတေးနေ့) နံနက် ၂နာရီတွင် အထက်ပါနေအိမ်၌ ကွယ်လွန်သွားပါသဖြင့် ၃၀-၁၁-၂၀၁၅(တနင်္လာနေ့) မွန်းလွဲ ၂နာရီတွင်ထိန်ပင်သုသာန်သို့ ပို့ဆောင်မီးသင်္ဂြိုဟ်ပါမည်။ (နေအိမ်မှ ကားများ မွန်းတည့် ၁၂နာရီတွင် ထွက်ပါမည်။)

ကျန်ရစ်သူမိသားစု

ရဟန်းအမကြီး

ဒေါ်တင်ကြည် (၈၄)နှစ်

ဧရာဝတီတိုင်းဒေသကြီး၊ ဘိုကလေးမြို့နေ (ဦးဂနီ-ဒေါ်အေးခင်)တို့၏သမီး၊ (ဦးဖိုးကျား-ဒေါ်လှခင်)တို့၏သမီးချွေးမ၊ ရန်ကုန်မြို့၊ ကုန်သွယ်လယ်ယာဝင်း၊ ဒေါပုံမြို့နယ်၊ ပုသိမ်မြေ ရပ်ကွက်၊ တိုက် (A-2)နေ (ဦးမောင်ဝင်း)-ဒေါ်စန်းစန်းနု(စီးပွား/ကူးသန်း)၊ ဒေါ်အေးကြိုင်၊ ဦးစန်းမြင့်-ဒေါ်တင်တင်ပြုံး၊ (ဦးအေးသောင်း)-ဒေါ်ဝင်းဝင်းမူတို့၏မွေးသမိခင် ကျေးဇူးရှင်၊ ကိုဇင်ဘိုလတ်(ခေတ္တ-မလေးရှား)၊ ကိုဇော်ထွန်းအောင် (အထက်တန်းရှေ့နေ)၊ ကိုထွဋ်ဇေယျာလတ်-မသန်းသန်းဦး၊ မနှင်းသဇင်အိ၊ မယုရှိုင်းအောင်၊ မောင်ရှိုင်းထက်ဇော် (ခေတ္တ-မလေးရှား)၊ မခင်ညိုညိုအောင်၊ မောင်ထက်ဝေယံ၊ မောင်ရီဝေယံတို့၏အဘွား၊ မြစ်နှစ်ယောက်တို့၏ဘွားဘွား၊ (ဦးအောင်ထွန်းကျော်)၏ချစ်လှစွာသော ဇနီးသည် ၂၆-၁၁-၂၀၁၅(ကြာသပတေးနေ့) နံနက်၅း၃၀နာရီတွင် ကွယ်လွန်သွားပါသဖြင့် ၂၈-၁၁-၂၀၁၅ (စနေနေ့) မွန်းလွဲ ၁နာရီတွင် ရေဝေးအအေးတိုက်မှ ရေဝေးသုသာန်သို့ ပို့ဆောင်မီးသင်္ဂြိုဟ်မည်ဖြစ်ပါကြောင်း။ (နေအိမ်မှကားများ နံနက်၁၁း၃၀နာရီတွင် ထွက်ပါမည်။) [ကွယ်လွန်သူအား ရည်စူး၍ ၂-၁၂-၂၀၁၅(ဗုဒ္ဓဟူးနေ့) နံနက် ၇နာရီမှ ၁၁နာရီအထိ အထက်ပါ ဒေါ်စန်းစန်းနု(စီးပွားကူးသန်း)နေအိမ်သို့ ရက်လည်ဆွမ်းကျွေးတရားတော်နာကြွရောက်ပါရန် ဖိတ်ကြားအပ်ပါသည်။]

ကျန်ရစ်သူမိသားစု

ဘုရား၊ရဟန်း၊သိမ်၊ကျောင်းဒါယကာကြီး

ဦးမြင့်အောင်

(လ/ထအင်ဂျင်နီယာ(မြို့ပြ)ငြိမ်း

အသက်(၆၀)

တိုက်ကြီးမြို့နေ ဦးမြဟန်-ဒေါ်သိန်းလှိုင်တို့၏သားကြီး၊ ဒေါ်စန်းစန်းထွေး (မြန်မာ့အာမခံ-ငြိမ်း)၏ခင်ပွန်း၊ ကိုနေလင်းအောင်၊ မစုစန္ဒီအောင်တို့၏ဖခင်၊ အမှတ် (၃၁)သိန္ဓိလမ်း၊ သီတာရပ်ကွက်၊ ကြည့်မြင်တိုင်မြို့နယ်၊ ရန်ကုန်မြို့နေ ဦးမြင့်အောင်သည် ၂၆-၁၁-၂၀၁၅ (ကြာသပတေးနေ့) နံနက် ၈း၁၀ နာရီ တွင် အာရှတော်ဝင်ဆေးရုံ၌ ကွယ်လွန်သွားပါသဖြင့် ၂၈-၁၁-၂၀၁၅(စနေနေ့) မွန်းလွဲ ၂နာရီတွင် ရေဝေးအအေးတိုက်မှ ရေဝေးသုသာန်သို့ ပို့ဆောင်မီးသင်္ဂြိုဟ်မည်ဖြစ်ပါကြောင်း။ (နေအိမ်မှ ကားများ နံနက် ၁၁ နာရီတွင် ထွက်ပါမည်။)

ကျန်ရစ်သူမိသားစု

ဘုရား၊ရဟန်း၊သိမ်၊ကျောင်းဒါယကာကြီး

ဦးမြင့်အောင် အသက်(၆၀)

(လ/ထ အင်ဂျင်နီယာ)(မြို့ပြ)ငြိမ်း

ဒေါ်ယဉ်ကြည်-ဦးခင်မောင်ကြည်၊ ဒေါ်တင်တင်ဝင်း၊ ဦးလှမင်း၊ ဦးကြည်စိုး၊ ဒေါ်သီရိဝင်းဝါ၊ ဒေါ်ယဉ်ယဉ်ဝင်းတို့၏အစ်ကိုကြီး၊ အမှတ် (၃၁)၊ သိန္ဓိလမ်း၊ သီတာရပ်ကွက်၊ ကြည့်မြင်တိုင်မြို့နယ်၊ ရန်ကုန်နေ ဦးမြင့်အောင်သည် ၂၆-၁၁-၂၀၁၅(ကြာသပတေးနေ့) နံနက် ၈း၁၀ နာရီတွင် အာရှတော်ဝင်ဆေးရုံ၌ ကွယ်လွန်သွားပါသဖြင့် ၂၈-၁၁-၂၀၁၅ (စနေနေ့) မွန်းလွဲ ၂ နာရီတွင် ရေဝေးအအေးတိုက်မှ ရေဝေးသုသာန်သို့ ပို့ဆောင်မီးသင်္ဂြိုဟ်မည်ဖြစ်ပါကြောင်း။ (နေအိမ်မှ ကားများ နံနက်၁၁နာရီတွင် ထွက်ပါမည်။)

ကျန်ရစ်သူညီအစ်ကိုမောင်နှမများ

“ဖြေသော်လည်းမပြေ”

ဒေါ်နုနုတင် အသက်(၅၆)နှစ်

(စာရင်းစစ်အရာရှိ)

ရန်ကုန်တိုင်းစာရင်းစစ်ချုပ်ရုံး

(၂၈-၁၁-၂၀၁၄)(၂၈-၁၁-၂၀၁၅)

(၁)နှစ်ပြည့် ဆွမ်းကျွေးအမျှပေးဝေခြင်း

ညီမအတွက် ရည်စူး၍

ဦးလှထွန်း ကင်ဆာဖောင်ဒေးရှင်းတွင် ဆေးပဒေသာပင်စိုက်ထူခြင်း၊ ဖားအောက်တောရ (မှော်ဘီ)တွင် တစ်နေ့တာ သံဃာ၊ ယောဂီများကို ဆွမ်းဆက်ကပ်လှူဒါန်း၍ ဆွမ်းပဒေသာပင် စိုက်ထူခြင်း၊ ဓမ္မဒူတ(ဆယ်မိုင်ကုန်း)တွင် သက်န်းဝတ္ထုငွေနှင့် တစ်နေ့တာ သံဃာ(၄၈)ပါးအား ဆွမ်းဆက်ကပ်လှူဒါန်းခြင်း၊ လမ်းဓမ္မာရုံတည်ဆောက်ရာတွင် ငွေလှူဒါန်းခြင်းနှင့် တရားဟောပလ္လင်လှူဒါန်းခြင်း၊ အိန္ဒိယ မဟာဗောဓိကျောင်း မြေလှူဒါန်းခြင်း၊ (၁၂)လပတ်လုံး လစဉ် လှူဒါန်းမှု အစုစုတို့ကို

ညီမလေးအား အမျှပေးဝေပါတယ်
အချစ်ဆုံး ညီမလေး နုနုရေ အမျှ---အမျှ---အမျှ
အမျှရ၍ မြင့်မြတ်သောဘုံဘဝကို ရောက်ရှိခံစားစံစားနိုင်ပါစေ
ကြေကွဲဝမ်းနည်း သတိရလျက်

မမလဲ့၊ မမလှလှမြင့်(ဦးစီးအရာရှိ)နှင့်ကျန်ရစ်သူ မောင်နှမတစ်စု

တစ်နှစ်ပြည့်လွမ်းဆွတ်သတိရခြင်း

ဒေါ်နုနုတင် B.Ecom(Eco:), DA

စာရင်းစစ်အရာရှိ၊ ရန်ကုန်တိုင်းဒေသကြီး စာရင်းစစ်ချုပ်ရုံး

(၂၈-၁၁-၂၀၁၄)(၂၈-၁၁-၂၀၁၅)

ချစ်ရတဲ့မနု. . .

သူငယ်ချင်း သုံးယောက် နှစ်ပေါင်း(၃၀)ကျော် တစ်တွဲတွဲ မခွဲအတူနေရာမှ ရုတ်တရက် နှုတ်မဆက်ဘဲ ခွဲခွာသွားတဲ့ မနုကို နေ့စဉ်သတိရလျက်ပါ။ တွယ်တာလှတဲ့မိသားစု၊ သံယောဇဉ်ကြီးလှတဲ့ လုပ်ငန်းတာဝန်များကို ထားရစ်ခဲ့ပြီး သံသရာခရီးရှည်ကို သွားနှင့်တဲ့ သူငယ်ချင်းကို နေ့စဉ် လစဉ် ပြုသမျှ ကောင်းမှုကုသိုလ်အစုစုတို့ကို အမျှပေးဝေပါတယ်၊ မြင့်မြတ်သော ဘုံဘဝမှ သာဓု ခေါ်ဆိုနိုင်ပါစေ။

မနုရေ---အမျှ---အမျှ---အမျှ

ချစ်သူငယ်ချင်း မသူ၊ ချိုပိန်(82-Eco)

ဘဝနတ်ထံပျံလွန်တော်မူခြင်း

ဘဒ္ဒန္တဝိမလ

သိက္ခာတော်(၅၂)ဝါ၊ သက်တော်(၈၄)နှစ်

ရန်ကုန်မြို့၊ ဗဟန်းမြို့နယ်၊ စိတ္တသုခကျောင်း၊ ဝဲပုံ့စာသင်တိုက် ငါး/မြောက်ဆရာတော် ဘဒ္ဒန္တဝိမလသည် (၁၃၇၇ခုနှစ်၊ တန်ဆောင်မုန်းလဆန်း၊ ၁၄ရက်) ညနေ၆း၄၅နာရီတွင် ဘဝနတ်ထံပျံလွန်တော်မူသွားပါသဖြင့် ကြွင်းကျန် ရစ်သော ဥတုဇရုပ်ကလာပ်တော်ကို (၁၃၇၇ခုနှစ်၊ တန်ဆောင်မုန်းလပြည့် ကျော်၃ရက်) ၂၉-၁၁-၂၀၁၅(တနင်္ဂနွေနေ့) မွန်းလွဲ၂နာရီတွင် ရေဝေးသုသာန်သို့ ပို့ဆောင် မီးသင်္ဂြိုဟ်မည်ဖြစ်ပါကြောင်း ရပ်နီးရပ်ဝေးမှ တပည့် ဒါယကာ၊ ဒါယိကာမအပေါင်းတို့အား အသိပေးအကြောင်းကြားအပ်ပါသည်။ (ကျောင်း တိုက်မှကားများ မွန်းလွဲ ၁ နာရီတွင် ထွက်ပါမည်။)

ဆရာတော်နှင့်တပည့်သံဃာတော်များ
ဝဲပုံ့စာသင်တိုက်

ဘဝနတ်ထံပျံလွန်တော်မူခြင်း

ဘဒ္ဒန္တနာရဒ(ပုတီးကုန်း)

(ဝိနယဓရ၊ သာသနဓဇဓမ္မာစရိယ)

သိက္ခာတော်(၃၇)ဝါ၊ သက်တော်(၅၇)နှစ်

ရန်ကုန်မြို့၊ အလုံမြို့နယ်၊ သစ်တောလမ်း၊ ပါဠိတက္ကသိုလ်၊ အောင်မင်္ဂလာစာသင်တိုက်ကြီး၌ သီတင်းသုံးတော်မူသော စာချနာယက ဆရာတော် ဘဒ္ဒန္တနာရဒ(ဝိနယဓရ၊ သာသနဓဇဓမ္မာစရိယ) သည် (၁၃၇၇ခုနှစ်၊ တန်ဆောင်မုန်းလဆန်း ၁၀ရက်) ၂၁-၁၁-၂၀၁၅ရက်(စနေနေ့) ည ၇ နာရီတွင် ရန်ကုန်ပြည်သူ့ဆေးရုံကြီး၌ ဘဝနတ်ထံ ပျံလွန်တော်မူသွားပါသဖြင့် ကြွင်းကျန်ရစ်သော ဥတုဇရုပ်ကလာပ်ကို (၁၃၇၇ခုနှစ်၊ တန်ဆောင်မုန်းလပြည့်ကျော် ၃ရက်) ၂၉-၁၁-၂၀၁၅ရက် (တနင်္ဂနွေနေ့) ညနေ ၃နာရီတွင် ထိန်ပင်အအေးတိုက်မှ ထိန်ပင်သုသာန်၌ အန္တိမအဂ္ဂိစျာပန ပူဇာသဘင် ဆင်ယင်ကျင်းပမည်ဖြစ်ပါကြောင်း၊ ရပ်နီးရပ်ဝေးနေ တပည့်ဒါယကာ၊ ဒါယိကာမ အပေါင်းတို့အား အကြောင်းကြားသိစေအပ်ပါသည်။

(ကျောင်းတိုက်မှကားများ မွန်းလွဲ ၁း၃၀ နာရီတွင် ထွက်ပါမည်။) ဈာပနကော်မတီ

ဘုရား၊ ရဟန်း၊ သိမ်၊ ကျောင်း ဒါယကာကြီး

ဦးမြတ်ကြွယ် (၇၇)နှစ်

(Ronnie-MEOSA)

(Glass Technician)

ရန်ကုန်မြို့၊ လှိုင်မြို့နယ်၊ (၁၂)ရပ်ကွက်၊ ယောဂီကျောင်းလမ်း၊ အမှတ် (၁၅၂)နေ (ဦးကျင်ဝမ်-ဒေါ်စောလှိုင်) နဂါးဖန်မြေမှန်မြေ ဖန်ချက်စက်ရုံလုပ်ငန်း ရှင်တို့၏ဒုတိယသား၊ ဒေါ်နှင်းဦး(ကြီးကြီးမေ)၏မောင်၊ ဦးသိန်းဇော်-ဒေါ်သိန်းဟံ၊ (ဒေါ်လွင်လွင်မြင့်)၊ ဦးဝင်းကိုကို-ဒေါ်ခင်ဝင်း၊ ဦးကြည်ဝင်း-ဒေါ်စိုးစိုးဝင်း၊ (ဒေါ်ခင်အေးမော်)၊ ဦးအောင်စိုးသန်း-ဒေါ်သင်းသင်းဆွေ၊ ဦးမြင့်ဦး-ဒေါ်ခင်စိုးမိုး တို့၏ချစ်လှစွာသောအစ်ကိုကြီး၊ တူ/တူမကိုးယောက်၊ မြေးခြောက်ယောက်တို့၏အဘိုးသည် ၂၆-၁၁-၂၀၁၅(ကြာသပတေးနေ့) နံနက်၁း၃၀နာရီတွင် နေအိမ်၌ကွယ်လွန်သွားပါသဖြင့် ၂၈-၁၁-၂၀၁၅(စနေနေ့) မွန်းလွဲ၁နာရီတွင် ရေဝေးအအေးတိုက်မှ ရေဝေးသုသာန်သို့ ပို့ဆောင်ဂူသွင်းမည်ဖြစ်ပါသည်။ (နေအိမ်မှကားများ နံနက်၁၁နာရီတွင် ထွက်ပါမည်။)

ကျန်ရစ်သူမိသားစု

ခရစ်တော်၌အိပ်ပျော်ခြင်း

ဦးမောင်ရွှေ (U Van Khum) (၆၇)နှစ်

ခရိုင်အင်ဂျင်နီယာမှူးကြီး(ငြိမ်း)

ချင်းပြည်နယ်၊မတူပီမြို့နေ(ဗိုလ်ကြီးတီလောင်း-ဒေါ်လားလ်ဗျက်အီး)တို့၏သား၊ (ဦးဂျေဆန်နိမ်း-ဒေါ်ပိုင်းလဲန်)တို့၏ သားသမက်၊ ဦးတင်လှ-(ဒေါ်လားမီ)၊ (ဦးတင်ဝင်း)-ဒေါ်နူးလီ၊ (ဦးမောင်ထွန်း)-ဒေါ်ဟရမ်ကြည်၊ ဦးပဲန်းထန်-ဒေါ်အေးရီ၊ (ဒေါ်နုဘွေးသဲ)၊ (ဦးဇော်မြင့်ထွေး)-ဒေါ်ဗန်းနေထန်းတို့၏ အစ်ကို၊ (ဒေါ်နုနုဝင်း) ၏ ချစ်လှစွာသောခင်ပွန်း၊ (မောင်ဗန်းလျန်အုပ်)၊ ဦးဂျေဆိုင် (USA)-ဒေါ်ဒေါ်သို့ ကျင်း(USA)၊ (မောင်ဗန်လျန်မှုန်း)၊ မဇင်မာရွှေ၊ ဦးသူရိန်ထွန်းလင်း-ဒေါ်ရှယ်မေသဇင်ရွှေတို့၏ ချစ်လှစွာသော ဖခင်၊ မောင်ဗန်လျန်ဆန်း၊ မောင်ဗန်လျန်ထောင်း၊ မောင်ဆိုင်းလျန်မှုန်းတို့၏ ချစ်လှစွာသော အဘိုးသည် ၂၅-၁၁-၂၀၁၅(ဗုဒ္ဓဟူးနေ့) မွန်းတည့် ၁၂နာရီတွင် ခရစ်တော်၌ အိပ်ပျော်သွားပါသဖြင့် ၂၈-၁၁-၂၀၁၅ (စနေနေ့)၊ မွန်းတည့် ၁၂နာရီတွင် ရေဝေးခရစ်ယာန်ဂိုဏ်းပေါင်းစုံ ဥယျာဉ်တော်၌ ဂူသွင်းသင်္ဂြိုဟ်ပါမည်။ (သမိုင်းလမ်းဆုံ၊ မြောက်ဒဂုံဈေးလေးမှတ်တိုင်၊ ရွှေပြည်သာ ထန်းခြောက်ပင်ကွေ့မှတ်တိုင်၊ ရွှေမြယာ-ငှက်ပျောခြံမှတ်တိုင်၊ CBC ဘုရားကျောင်းနှင့် နေအိမ်မှ ကားများ နံနက် ၁၀နာရီတွင် ထွက်ပါမည်။)

ကျန်ရစ်သူမိသားစု

ရဟန်း၊ သိမ်၊ ကျောင်း၊ ဇရပ် ဒါယကာကြီး

ဦးခင်ဇော် (၆၆)နှစ်

ရန်ကုန်မြို့၊ ဗဟန်းမြို့နယ်၊ ဗိုလ်ချို(၁)ရပ်ကွက်၊ အောင်မြေသုခကျောင်းတိုက်ဒါယကာကြီး၊ နိုင်ငံဂုဏ်ရည်ပထမဆင့်(သခင်ဦးသာဒိုး-ဒေါ်သန်းမြင့်)တို့၏သား၊ ဗဟန်းမြို့နယ်၊ ဗိုလ်ချို(၁)ရပ်ကွက်၊ အင်ကြင်းမြိုင်အိမ်ရာတိုက်(၉)၊ အခန်း အမှတ်(၅၀၃)နေ ဒေါ်တင်ဌေးရီ၏ခင်ပွန်း၊ မောင်လှမျိုးမင်း၊ မမြင့်မြင့်ခိုင်၊ မောင်အောင်ခိုင်-မသဇင်၊ မောင်ဘုန်းမြတ်ထွန်းတို့၏ဖခင်၊ ဦးသူရအောင်-ဒေါ်ရီရီချို၊ ဦးဝင်းဟန်-ဒေါ်စန်းစန်းနွယ်တို့၏ဦးလေး၊ မြေးငါးယောက်တို့၏အဘိုး ဦးခင်ဇော် သည် ၂၅-၁၁-၂၀၁၅ရက်တွင် ကွယ်လွန်သွားပါသဖြင့် ၂၉-၁၁-၂၀၁၅(တနင်္ဂနွေနေ့) မွန်းလွဲ၁နာရီတွင် ရေဝေးအအေးတိုက်မှ ရေဝေးသုသာန်သို့ ပို့ဆောင်မီးသင်္ဂြိုဟ်မည်ဖြစ်ပါကြောင်း။ (နေအိမ်မှကားများ နံနက်၁၁း၃၀နာရီတွင် ထွက်ပါမည်။) [ကွယ်လွန်သူအား ရည်စူး၍ ၁-၁၂-၂၀၁၅(အင်္ဂါနေ့) နံနက်၇နာရီမှ ၁၀နာရီ အထိ ဗဟန်းမြို့နယ်၊ ဗိုလ်ချို (၁) ရပ်ကွက်၊ ငါးထပ်ကြီးဘုရားလမ်း၊ အောင်မြေသုခ ကျောင်းဝင်းသို့ ရက်လည်ဆွမ်းကျွေးတရားတော်နာကြွရောက်ပါရန် ဖိတ်ကြားအပ်ပါသည်။]

ကျန်ရစ်သူမိသားစု

ဗိုလ်မှူးအောင်တေဇာလွင် (၃၅)နှစ်

စစ်တက္ကသိုလ်အမှတ်စဉ်(၄၃)

စစ်ကိုင်းတိုင်းဒေသကြီး၊ ပြည်ထောင်စုတိုင်းရင်းသားလူမျိုးများ ဖွံ့ဖြိုး ရေးတက္ကသိုလ်နေ ဦးဌေးလွင်-ဒေါ်မြမြသောင်းတို့၏သားကြီး၊ ရန်ကုန်မြို့နေ ဦးလင်းထွန်းမြင့်-ဒေါ်ခင်ဆွေဝင်းတို့၏ သားသမက်၊ ဒေါ်ဖြူသင်းခိုင်၏ချစ်လှစွာ သောခင်ပွန်း၊ ဒေါ်ခိုင်သဥ္ဇာလွင်၊ ဒေါက်တာမျိုးသက်ပိုင်လင်း-ဒေါက်တာမေပိုင်ဇင်၊ ဒေါက်တာမိုးသက်နိုင်လင်း၊ မောင်လွင်ဖြိုးအောင်တို့၏အစ်ကို၊ မအိမြတ်သိင်္ဂီ အောင်၏ဖခင်၊ မောင်ဇင်ဘုန်းခန့်လင်း၏ဦးကြီးသည် ၂၅-၁၁-၂၀၁၅ရက်တွင် ကွယ်လွန်သွားပါသဖြင့် ၂၇-၁၁-၂၀၁၅ရက် မွန်းတည့်၁၂နာရီတွင် ငြိမ်းအေးဇရပ်၊ အမှတ်(၁) တပ်မတော်ဆေးရုံကြီး၊ ခုတင်(၁၀၀၀)မှမင်္ဂလာဒုံစစ်သင်္ချိုင်းသို့ ပို့ဆောင်သင်္ဂြိုဟ်ပြီးဖြစ်ပါကြောင်း။ [ကွယ်လွန်သူအားရည်စူး၍ ၁-၁၂-၂၀၁၅(အင်္ဂါနေ့) တွင် အမှတ်(၃၁၅)၊ ဝေဇယန္တာလမ်း၊ (၁၆/၃)ရပ်ကွက်၊ သင်္ဃန်းကျွန်းမြို့နယ် နေအိမ်သို့ ရက်လည်ဆွမ်းကျွေးတရားတော်နာကြွရောက်ပါရန် ဖိတ်ကြားအပ်ပါသည်။]

ကျန်ရစ်သူမိသားစု

အထူးဝမ်းနည်းကြေကွဲခြင်း

ဗိုလ်မှူးအောင်တေဇာလွင်

အသက် (၃၅)နှစ်

ဦးဌေးလွင်-ဒေါ်မြမြသောင်းတို့၏သားကြီး၊ ဦးလင်းထွန်းမြင့်-ဒေါ်ခင်ဆွေဝင်းတို့၏ သားသမက်၊ မဖြူသင်းခိုင်၏ချစ်လှစွာသောခင်ပွန်း၊ မအိမြတ်သိင်္ဂီ အောင်၏ဖခင်သည် ၂၅-၁၁-၂၀၁၅(ဗုဒ္ဓဟူးနေ့)တွင် ကွယ်လွန်သွားကြောင်း သိရှိရပါသဖြင့် ကျန်ရစ်သူမိသားစုနှင့် အတူ အထူးဝမ်းနည်းကြေကွဲရပါသည်။

သဒ္ဓမ္မဇောတိကဓဇ၊ အဂ္ဂမဟာသီရိသုဓမ္မမဏိဇောတဓရ
ဒေါက်တာဦးစိုးသိန်းနှင့်ဇနီး
အဂ္ဂမဟာသီရိသုဓမ္မသိင်္ဂီ ဒေါ်ခင်ချိုအုန်း (ဒုတိယညွှန်ကြားရေးမှူးချုပ်၊
ပြည်ထောင်စုရွှေ့နေချုပ်ရုံး)

ကြော်ငြာ

အထူးဝမ်းနည်းကြေကွဲခြင်း
ဦးမောင်မောင်လှ
အသက်(၈၉)နှစ်

တပ်မတော်ကာကွယ်ရေးဦးစီးချုပ် ဗိုလ်ချုပ်မှူးကြီးမင်းအောင်လှိုင်နှင့် ဇနီး ဒေါ်ကြူကြူလှတို့၏ဖခင် ဦးမောင်မောင်လှ အသက်(၈၉)နှစ်သည် ၂၆-၁၁-၂၀၁၅ (ကြာသပတေးနေ့) တွင် ကွယ်လွန်သွားကြောင်း ကြားသိရပါသဖြင့် မိသားစုနှင့်အတူ ထပ်တူထပ်မျှ အထူးဝမ်းနည်းကြေကွဲရပါသည်။

ဒုတိယသမ္မတ ဦးညွန့်ထွန်းနှင့် ဇနီး ဒေါ်ခင်အေးမြင့် မိသားစု

အထူးဝမ်းနည်းကြေကွဲခြင်း
ဦးမောင်မောင်လှ
အသက်(၈၉)နှစ်

တပ်မတော် ကာကွယ်ရေးဦးစီးချုပ် ဗိုလ်ချုပ်မှူးကြီးမင်းအောင်လှိုင်နှင့် ဇနီးဒေါ်ကြူကြူလှတို့၏ ဖခင် ဦးမောင်မောင်လှ အသက်(၈၉)နှစ်သည် ၂၆-၁၁-၂၀၁၅(ကြာသပတေးနေ့)တွင် ကွယ်လွန်သွားကြောင်း ကြားသိရပါသဖြင့် မိသားစုနှင့်အတူ ထပ်တူထပ်မျှ အထူးဝမ်းနည်းကြေကွဲရပါသည်။

ဦးမောင်အေးနှင့်ဇနီး ဒေါ်မြမြစန်း မိသားစု

အထူးဝမ်းနည်းကြေကွဲခြင်း
ဦးမောင်မောင်လှ
အသက်(၈၉)နှစ်

တပ်မတော်ကာကွယ်ရေးဦးစီးချုပ် ဗိုလ်ချုပ်မှူးကြီး မင်းအောင်လှိုင်နှင့် ဇနီး ဒေါ်ကြူကြူလှတို့၏ဖခင် ဦးမောင်မောင်လှ အသက်(၈၉)နှစ်သည် ၂၆-၁၁-၂၀၁၅ (ကြာသပတေးနေ့) တွင် ကွယ်လွန်သွားကြောင်း ကြားသိရပါသဖြင့် မိသားစုနှင့် ထပ်တူထပ်မျှ ဝမ်းနည်းကြေကွဲရပါကြောင်း။

ပြည်ထောင်စုလွှတ်တော်နာယက၊ ပြည်သူ့လွှတ်တော်ဥက္ကဋ္ဌ သူရဦးရွှေမန်းနှင့် ဇနီး ဒေါ်ခင်လေးသက် မိသားစု

ဦးအုန်းမောင် (၈၂)နှစ်
တပ်ကြပ်ကြီး(ငြိမ်း)

ရန်ကုန်မြို့၊ ဗဟန်းမြို့နယ်၊ ငါးထပ်ကြီး တောင်ရပ်ကွက်၊ရွှေဝါလမ်း၊ အမှတ်(၁၁၇)နေ (ဦးဘိုးဆော့-ဒေါ်အေးရွှေ) တို့၏သား၊(ဦးချွန်-ဒေါ်အေးကျင်)တို့၏ သားသမက်၊(ဒေါ်သောင်းရွှေ)၏ခင်ပွန်း၊ ဒေါ်ဆွေဇင်ထက်(ခ)ရှုမေ(BFE Co., Ltd) ၏ဖခင်သည် ၂၇-၁၁-၂၀၁၅ (သောကြာနေ့) နံနက် ၁၁း၅၀ နာရီတွင် ကွယ်လွန်သွားပါသဖြင့် ၂၉-၁၁-၂၀၁၅ (တနင်္ဂနွေနေ့)မွန်းတည့် ၁၂ နာရီတွင် ရေဝေးသုသာန်သို့ ပို့ဆောင်မီးသင်္ဂြိုဟ်မည်ဖြစ်ပါကြောင်း ရပ်နီးရပ်ဝေးမှ ဆွေမျိုးမိတ်သင်္ဂဟများအားအသိပေးအကြောင်းကြားအပ်ပါသည်။ (နေအိမ်မှကားများ နံနက် ၁၀း၃၀ နာရီတွင် ထွက်ပါမည်။) [ကွယ်လွန်သူအားရည်စူး၍ ၃-၁၂-၂၀၁၅ (ကြာသပတေးနေ့)နံနက် ၇နာရီမှ ၁၀ နာရီထိ အထက်ပါနေအိမ်သို့ ရက်လည်ဆွမ်းကျွေးတရားတော်နာကြွရောက်ပါရန် ဖိတ်ကြားအပ်ပါသည်။]

ကျန်ရစ်သူမိသားစု

ရဟန်း၊ကျောင်း ဒါယိကာမကြီး
ဒေါ်သန်းကျင် (ဒေါ်ပုံ) (၈၈)နှစ်

ရန်ကုန်တိုင်းဒေသကြီး၊ လှည်းကူးမြို့နယ်၊ ဆင်ဖုံကျေးရွာနေ (ဦးရွှေအေး-ဒေါ်လှတင်)တို့၏ သမီး၊ (ဦးထွန်းရန်)၏ ဇနီး ရန်ကုန်မြို့၊ အမှတ်(၁)၊ အောင်သုခလမ်း၊ အောင်ချမ်းသာရပ်ကွက်၊ ဒေါပုံမြို့နယ်နေ ဦးမြင့်သန်း(ကြေးမုံသတင်းစာတိုက်-ငြိမ်း)-(ဒေါ်သန်းသန်းရီ)၊ ဦးမြင့်ရွှေ(ကြေးမုံသတင်းစာတိုက်-ငြိမ်း)-ဒေါ်သန်းသန်းဦး၊ ဦးမြင့်အောင်-(ဒေါ်မြင့်မြင့်ခင်)၊ (ဦးမြင့်ဝေ)-ဒေါ်တင်တင်ရွှေ ဦးဝင်းနိုင်-ဒေါ်မြင့်မြင့်အေး၊ ဦးထွန်းကြည်-ဒေါ်မြင့်မြင့်ငွေ တို့၏ မွေးသမိခင်ကျေးဇူးရှင်၊ မြေး ၁၃ ယောက်၊ မြစ်လေးယောက် တို့၏ အဘွား သည် ၂၆-၁၁-၂၀၁၅ ရက် ည ၁၀ နာရီတွင် ကွယ်လွန်သွားပါသဖြင့် ၂၈-၁၁-၂၀၁၅ ရက် ညနေ ၆ နာရီတွင် ရေဝေးအအေးတိုက်မှ ရေဝေးသုသာန်သို့ ပို့ဆောင်သဂြိုဟ်မည်ဖြစ်ပါကြောင်း။ (နေအိမ်မှကားများ ညနေ ၄နာရီတွင် ထွက်ပါမည်။) ကျန်ရစ်သူမိသားစု

ဆရာမကြီး ဒေါ်ယဉ်အေး(ငြိမ်း) (၇၆)နှစ်
အထက(ပြွန်တန်ဆာ)ကျောင်းအုပ်ကြီး၊ ရန်ကင်းပညာရေးကောလိပ်နှင့် ပုသိမ်ပညာရေးကောလိပ် ကထိက(ငြိမ်း)
မိတ္ထီလာပညာရေးကောလိပ်-ကျောင်းအုပ်ကြီး(ငြိမ်း)

ပဲခူးတိုင်းဒေသကြီး၊ ပြွန်တန်ဆာမြို့နေ ဦးချစ်ထွန်း-ဒေါ်စောရင်၊ ဦးချစ်-ဒေါ်အုန်းကြည်တို့၏ သမီးချွေးမ၊ နေပြည်တော်နေ ဒေါက်တာ ယဉ်မင်းပပ ၏ မိခင် ဦးလှမြင့်၏ဇနီးသည် ၂၆-၁၁-၂၀၁၅ ရက်တွင် ဒိုက်ဦးမြို့၊ ဒရယ်မီးရပ်ကွက်နေ ဦးဝင်းချို-ဒေါ်မြင့်မြင့်မော်တို့၏ နေအိမ်၌ ရုတ်တရက် ကွယ်လွန်သွားပါသဖြင့် ၂၈-၁၁-၂၀၁၅ ရက် မွန်းတည့် ၁၂ နာရီတွင် ယင်းနေအိမ်မှ ရွာတန်းရှည်သုသာန်သို့ ပို့ဆောင်မည်ဖြစ်ပါကြောင်း။ [ကွယ်လွန်သူအားရည်စူး၍ ၂-၁၂-၂၀၁၅ (ဗုဒ္ဓဟူးနေ့) တွင် ရက်လည်ဆွမ်းကျွေးတရားတော်နာ ကြွရောက်ပါရန် ဖိတ်ကြားအပ်ပါသည်။]

ကျန်ရစ်သူမိသားစု

ဒေါ်ကြည်ကြည် (၉၆)နှစ်

ရန်ကုန်မြို့၊ ဒဂုံမြို့သစ်မြောက်ပိုင်း၊ (၄၂)ရပ်ကွက်၊ ဇော်ဂျီလမ်း၊ အမှတ်(၁၄၃၂)၊ သီရိသုခ၌ နေ (ဖေယျကျော်ထင် ဗိုလ်မှူးကြီး သူရမင်းသိမ်း)၏ဇနီး၊ ဦးဝင်းကြည်-ဒေါ်ကြူကြူအေး၊ (ဦးအေးသန်း)- ဒေါ်ခင်မျိုးမြင့်၊ [ဗိုလ်မှူး ကိုကိုကြည်(ရေ)]-ဒေါ်ခင်မင်းသူ(အင်္ဂလိပ်သမားနိအသင်း(ဒု-ဥက္ကဋ္ဌ))၊ ဦးမင်းလွင်-ဒေါ်အေးအေးငြိမ်း၊ ဦးမင်းနောင်-ဒေါ်ခင်သီတာတို့၏မိခင်ကြီး၊ မြေး ၁၀ ယောက်၊ မြစ်ရှစ်ယောက်တို့၏ဘွားဘွားကြီးသည် ၂၆-၁၁-၂၀၁၅(ကြာသပတေးနေ့)ည ၁၁ နာရီတွင် အထက်ပါနေအိမ်၌ ကွယ်လွန်သွားပါသဖြင့် ၂၈-၁၁-၂၀၁၅ (စနေနေ့)နံနက် ၁၀ နာရီတွင် ရေဝေးသုသာန်သို့ ပို့ဆောင်မီးသဂြိုဟ်မည်ဖြစ်ပါကြောင်း။ (နေအိမ်မှကားများ နံနက် ၈း၃၀ နာရီတွင် ထွက်ခွာပါမည်) [ကွယ်လွန်သူအားရည်စူး၍ ၂-၁၂-၂၀၁၅ (ဗုဒ္ဓဟူးနေ့) နံနက် ၇ နာရီမှ ၁၀နာရီထိ အထက်ပါနေအိမ်သို့ ရက်လည်ဆွမ်း ကျွေးတရားတော်နာ ကြွရောက်ပါရန် ဖိတ်ကြားအပ်ပါသည်။]

ကျန်ရစ်သူမိသားစု

ရဟန်းအမကြီး
ဒေါ်မြရီ(အလုံ) (၈၇)နှစ်

ရန်ကုန်မြို့၊ စောရန်ပိုင်အနောက်ရပ်ကွက်၊ အလုံမြို့နယ်၊ (၂၇)စံပယ်လမ်းနေ (ဦးချစ်ဖူး-ဒေါ်ငြိမ်း)တို့၏ သမီး၊ (ဦးတင်လှ)၏ ဇနီး၊ (ဒုတိယဗိုလ်မှူးကြီးတင်မောင်ဝင်း-ငြိမ်း)-ဒေါ်မေသန်းဦး၊ ဦးခင်မောင်လှ-ဒေါ်ခင်နှင်းဖြူ၊ ဗိုလ်မှူးတင်မောင်ချို(ငြိမ်း)-ဒေါ်ရင်ရင်မြင့်၊ ဦးတင်မောင်ရီ-ဒေါ်လှလှဝင်း၊ ဦးတင်မောင်အေး-ဒေါ်ဇင်မာ၊ ဦးတင်မောင်စိုး တို့၏မိခင်၊ မြေးကိုးယောက်၊ မြစ်နှစ်ယောက်တို့၏ အဘွားသည် ၂၆-၁၁-၂၀၁၅ (ကြာသပတေးနေ့) မွန်းလွဲ ၂ နာရီတွင် နေအိမ်၌ ကွယ်လွန်သွားပါသဖြင့် ၂၈-၁၁-၂၀၁၅ (စနေနေ့) ညနေ ၃ နာရီတွင် ထိန်ပင်သုသာန်၌ မီးသဂြိုဟ်မည်ဖြစ်ပါသည်။(နေအိမ်မှကားများ မွန်းလွဲ ၁း၃၀ နာရီတွင် ထွက်ပါမည်။)

ကျန်ရစ်သူမိသားစု

ဦးသိန်းဟန်(ခ)အဘိန်း(ခ)
လင်ချောင်မိန် (၇၃)နှစ်

ရန်ကုန်မြို့၊ လမ်းမတော်မြို့နယ်၊ (၇)ရပ်ကွက်၊ (၁၅)လမ်း၊ အမှတ်(၃၃)နေ (ဦးလင်တင်ကြိုင်-ဒေါ်စု)တို့၏ သား၊ ဒေါ်ရင်ရင်၏ ချစ်လှစွာသော ခင်ပွန်း၊ ဦးထွန်းနေလင်း-ဒေါ်နွယ်နီလင်း၊ ကိုကျော်လင်းဟန်တို့၏ ချစ်လှစွာသော ဖခင်၊ မထူးနန္ဒာအောင်၏ ချစ်လှစွာသော အဘိုးသည် ၂၇-၁၁-၂၀၁၅ (သောကြာနေ့) မွန်းလွဲ ၁၂း၅၇ နာရီတွင် ဗဟိုစည်ဆေးရုံ၌ ကွယ်လွန်သွားပါသဖြင့် ၂၉-၁၁-၂၀၁၅ (တနင်္ဂနွေနေ့) နံနက် ၁၁ နာရီတွင် ရေဝေးသုသာန်သို့ ပို့ဆောင်မီးသဂြိုဟ်ပါမည်။(နေအိမ်မှကားများ နံနက် ၉ နာရီတွင် ထွက်ပါမည်။)

ကျန်ရစ်သူမိသားစု

ဦးသိန်းလှ (၆၆)နှစ်

စစ်တွေမြို့နေ (ဦးသာကျော်-ဒေါ်ချောဦး)တို့၏ သားလတ်၊ ရန်ကုန်မြို့၊ တာမွေမြို့နယ်၊ ကျောက်မြောင်းကြီးရပ်ကွက်၊ အောင်မင်္ဂလာလမ်း၊ အမှတ်(၁၀၁)၊(သုံးလွှာ-B)နေ ဒေါ်ခင်ငွေအောင်၏ ခင်ပွန်း၊ မောင်ဦးကျော်(ခေတ္တ-U.S.A)၊ မောင်အောင်ခိုင်ဇံ(ခေတ္တ- U.S.A)တို့၏ ကျေးဇူးရှင် ဖခင်ကြီး ဦးသိန်းလှသည် ၂၆-၁၁-၂၀၁၅ ရက် ည ၇း၂၀ နာရီတွင် ရန်ကုန်ဆေးရုံကြီး၌ ကွယ်လွန်သွားပါသဖြင့် ၂၈-၁၁-၂၀၁၅ ရက် နံနက် ၉ နာရီတွင် ရေဝေးသုသာန်သို့ ပို့ဆောင်မီးသဂြိုဟ်မည်ဖြစ်ပါကြောင်း ရပ်ဝေးရပ်နီးမှ ဆွေမျိုးမိတ်သင်္ဂဟများအား အကြောင်းကြားအပ်ပါသည်။(နေအိမ်မှကားများ နံနက် ၇း၃၀ နာရီတွင် ထွက်ပါမည်။)

ကျန်ရစ်သူမိသားစု

အထူးဝမ်းနည်းကြေကွဲခြင်း
သဲအင်းဂူယောဂီ (ဘုရား၊ရဟန်း၊သိမ်၊ကျောင်း ဒါယကာကြီး)
ဦးမောင်မောင်လှ
အသက်(၈၉)နှစ်

တပ်မတော် ကာကွယ်ရေးဦးစီးချုပ် ဗိုလ်ချုပ်မှူးကြီးမင်းအောင်လှိုင်နှင့် ဇနီးဒေါ်ကြူကြူလှတို့၏ ဖခင် ဦးမောင်မောင်လှ အသက်(၈၉)နှစ် သဲအင်းဂူယောဂီ (ဘုရား၊ရဟန်း၊သိမ်၊ကျောင်းဒါယကာကြီး)သည် ၂၆-၁၁-၂၀၁၅(ကြာသပတေးနေ့) မွန်းလွဲ ၁း၁၀နာရီတွင် ကွယ်လွန်သွားကြောင်း သိရှိရပါသဖြင့် မိသားစုနှင့်အတူ ထပ်တူထပ်မျှ အထူးဝမ်းနည်းကြေကွဲရပါသည်။

ဦးတင်အေးနှင့်မိသားစု
ပြည်ထောင်စုရွေးကောက်ပွဲကော်မရှင်

ဝမ်းနည်းကြေကွဲခြင်း
သဲအင်းဂူယောဂီ(ဘုရား၊ ရဟန်း၊ သိမ်၊ ကျောင်း ဒါယကာကြီး)
ဦးမောင်မောင်လှ(ဇီးကျွန်း-သံတွဲ)
အသက်(၈၉)နှစ်

တပ်မတော်ကာကွယ်ရေးဦးစီးချုပ် ဗိုလ်ချုပ်မှူးကြီးမင်းအောင်လှိုင်-ဒေါ်ကြူကြူလှတို့၏ချစ်လှစွာသော ဖခင်ကြီး ဦးမောင်မောင်လှ(ဇီးကျွန်း-သံတွဲ) အသက် (၈၉)နှစ် သဲအင်းဂူယောဂီ(ဘုရား၊ ရဟန်း။ သိမ်၊ ကျောင်း ဒါယကာကြီး) သည် ၂၆-၁၁-၂၀၁၅ရက် မွန်းလွဲ ၁း၁၀နာရီတွင် ကွယ်လွန်သွားကြောင်း သိရှိရပါသဖြင့် မိသားစုနှင့်ထပ်တူထပ်မျှ ဝမ်းနည်းကြေကွဲရပါသည်။

သမ္မတရုံးဝန်ကြီးဌာန ပြည်ထောင်စုဝန်ကြီး ဦးစိုးသိန်းနှင့်ဇနီး မိသားစု

အထူးဝမ်းနည်းကြေကွဲခြင်း
သဲအင်းဂူယောဂီ(ဘုရား၊ ရဟန်း၊သိမ်၊ကျောင်း ဒါယကာကြီး)
ဦးမောင်မောင်လှ (၈၉)နှစ်

တပ်မတော်ကာကွယ်ရေးဦးစီးချုပ် ဗိုလ်ချုပ်မှူးကြီးမင်းအောင်လှိုင်နှင့်ဇနီး-ဒေါ်ကြူကြူလှ တို့၏ ချစ်လှစွာသော ဖခင်ကြီး ဦးမောင်မောင်လှ (ဇီးကျွန်း-သံတွဲ) အသက်(၈၉)နှစ် သည် ၂၆-၁၁-၂၀၁၅ရက် (ကြာသပတေးနေ့)မွန်းလွဲ ၁း၁၀ နာရီတွင် ကွယ်လွန်သွားကြောင်းသိရှိရပါသဖြင့် မိသားစုနှင့်ထပ်တူ အထူးဝမ်းနည်းကြေကွဲရပါသည်။

ပြည်ထောင်စုဝန်ကြီး ဦးလှထွန်းနှင့်ဇနီး ဒေါ်ခင်သန်းဝင်း
သမ္မတရုံးဝန်ကြီးဌာန

အထူးဝမ်းနည်းကြေကွဲခြင်း
ဦးမောင်မောင်လှ
အသက်(၈၉)နှစ်

တပ်မတော်ကာကွယ်ရေးဦးစီးချုပ် ဗိုလ်ချုပ်မှူးကြီးမင်းအောင်လှိုင်နှင့် ဇနီး ဒေါ်ကြူကြူလှ တို့၏ ဖခင် ဦးမောင်မောင်လှ အသက်(၈၉)နှစ်သည် ၂၆-၁၁-၂၀၁၅ (ကြာသပတေးနေ့)တွင် ကွယ်လွန်သွားကြောင်းကြားသိရပါသဖြင့် မိသားစုနှင့်အတူထပ်တူထပ်မျှ အထူးဝမ်းနည်း ကြေကွဲရပါသည်။

ပြည်ထောင်စုဝန်ကြီး ဦးစိုးမောင်-ဇနီး ဒေါ်ဖြူဖြူအေးနှင့်
ဝန်ထမ်းများ၊ သမ္မတရုံးဝန်ကြီးဌာန(၂)

ဝမ်းနည်းကြေကွဲခြင်း
သဲအင်းဂူယောဂီ(ဘုရား၊ရဟန်း၊သိမ်၊ကျောင်း၊ဒါယကာကြီး)
ဦးမောင်မောင်လှ(ဇီးကျွန်း-သံတွဲ)
အသက်(၈၉)နှစ်

တပ်မတော်ကာကွယ်ရေးဦးစီးချုပ် ဗိုလ်ချုပ်မှူးကြီးမင်းအောင်လှိုင်-ဒေါ်ကြူကြူလှတို့၏ချစ်လှစွာသောဖခင်ကြီး ဦးမောင်မောင်လှ (ဇီးကုန်း-သံတွဲ)အသက်(၈၉)နှစ် သဲအင်းဂူယောဂီ(ဘုရား၊ရဟန်း၊သိမ်၊ကျောင်း၊ ဒါယကာကြီး)သည် ၂၆-၁၁-၂၀၁၅ (ကြာသပတေးနေ့) မွန်းလွဲ ၁း၁၀နာရီတွင် ကွယ်လွန်သွားကြောင်း သိရှိရပါသဖြင့် မိသားစုနှင့်အတူ ထပ်တူထပ်မျှ ဝမ်းနည်းကြေကွဲရပါသည်။

ပြည်ထောင်စုဝန်ကြီး ဦးဇေယျာအောင်-ဇနီး ဒေါ်သူဇာဝေနှင့်မိသားစု
စွမ်းအင်ဝန်ကြီးဌာနနှင့်ဆက်သွယ်ရေးနှင့်သတင်းအချက်အလက် နည်းပညာဝန်ကြီးဌာန

အနိစ္စ

ဝမ်းနည်းကြေကွဲခြင်း
သဲအင်းဂူယောဂီ
(ဘုရား၊ ရဟန်း၊သိမ်၊ကျောင်း ဒါယကာကြီး)
ဦးမောင်မောင်လှ (ဇီးကျွန်း-သံတွဲ)
အသက်(၈၉)နှစ်

တပ်မတော်ကာကွယ်ရေးဦးစီးချုပ် ဗိုလ်ချုပ်မှူးကြီး မင်းအောင်လှိုင်-ဒေါ်ကြူကြူလှတို့၏ ချစ်လှစွာသောဖခင်ကြီး ဦးမောင်မောင်လှ (ဇီးကျွန်း-သံတွဲ) အသက်(၈၉)နှစ် သဲအင်းဂူယောဂီ(ဘုရား၊ရဟန်း၊သိမ်၊ ကျောင်း ဒါယကာကြီး) သည် ၂၆-၁၁-၂၀၁၅ (ကြာသပတေးနေ့) မွန်းလွဲ ၁း၁၀ နာရီတွင် ကွယ်လွန်သွားကြောင်း သိရှိရပါသဖြင့် မိသားစုနှင့်ထပ်တူထပ်မျှ ဝမ်းနည်းကြေကွဲရပါသည်။

ဒုတိယဗိုလ်ချုပ်ကြီးဝေလွင်(ငြိမ်း)နှင့် ဒေါ်ဆွေဆွေဦး
မိသားစု
နေပြည်တော်

ဝမ်းနည်းကြေကွဲခြင်း
သဲအင်းဂူယောဂီ(ဘုရား၊ ရဟန်း၊ သိမ်၊ ကျောင်း ဒါယကာကြီး)
ဦးမောင်မောင်လှ(ဇီးကျွန်း-သံတွဲ)
အသက်(၈၉)နှစ်

တပ်မတော်ကာကွယ်ရေးဦးစီးချုပ် ဗိုလ်ချုပ်မှူးကြီးမင်းအောင်လှိုင်-ဒေါ်ကြူကြူလှတို့၏ချစ်လှစွာသော ဖခင်ကြီး ဦးမောင်မောင်လှ(ဇီးကျွန်း-သံတွဲ) အသက် (၈၉)နှစ် သဲအင်းဂူယောဂီ(ဘုရား၊ ရဟန်း။ သိမ်၊ ကျောင်း ဒါယကာကြီး) သည် ၂၆-၁၁-၂၀၁၅ရက် မွန်းလွဲ ၁း၁၀နာရီတွင် ကွယ်လွန်သွားကြောင်း သိရှိရပါသဖြင့် မိသားစုနှင့်ထပ်တူထပ်မျှ ဝမ်းနည်းကြေကွဲရပါသည်။

ပြည်ထောင်စုဝန်ကြီး ဦးငွေအောင် ဇနီး ဒေါ်ချောနှင့်မိသားစု
ဟိုတယ်နှင့်ခရီးသွားလာရေးလုပ်ငန်းဝန်ကြီးဌာန

အထူးဝမ်းနည်းကြေကွဲခြင်း
ဦးမောင်မောင်လှ
အသက်(၈၉)နှစ်

ချစ်သူငယ်ချင်း ဒေါ်ဆွေဆွေလှ၏ ချစ်လှစွာသောဖခင်ကြီး ဦးမောင်မောင်လှ(ဇီးကျွန်း-သံတွဲ) အသက်(၈၉)နှစ်သည် ၂၆-၁၁-၂၀၁၅ (ကြာသပတေးနေ့)တွင် ကွယ်လွန်သွားကြောင်း ကြားသိရပါသဖြင့် မိသားစုနှင့်အတူ ထပ်တူထပ်မျှ အထူးဝမ်းနည်းကြေကွဲရပါသည်။

ဖြူဖြူညွန့်၊ တင်မမ၊ နီနီ၊ နွယ်နွယ်ဝင်း၊ ရီရီမြင့်၊ ကေသီခိုင်၊ နွယ်နွယ်ဆွေ၊ မလတ်ယဉ်၊ ခင်မာသင်း၊ မျိုးမျိုးမင်း၊ မြင့်မြင့်၊ တင်မာငြိမ်း၊ခင်မိုးမိုးညွန့်၊ ခင်မြဟန်၊ Anna၊ ငွေငွေအုန်း၊ မလတ်၊ နော်မာရီ၊ ခင်ဆွေဝင်း၊ Ivy၊ ခင်သန်းငွေ၊ ခင်မေထူး၊ စန်းစန်းသွယ်၊ ပြုံးပြုံးသိန်း

ရဟန်း၊သိမ်၊ ကျောင်းဒါယိကာမကြီး
ဒေါ်အေးသန်း အသက်(၈၀)

ရန်ကုန်မြို့၊ဒေါပုံမြို့နယ်၊ ပုသိမ်မြေ ရပ်ကွက်၊ (၃) လမ်း၊ အမှတ်(၉၇)နေ (ဦးတင်မောင်-ဒေါ်ခင်ပု)တို့၏ သမီး၊ ဒေါ်အေးစန်း၏အစ်မ၊ ဦးချစ်ရွှေ-ဒေါ်နွဲ့ရီ၊ ဦးငွေဝင်း-ဒေါ်နွဲ့ကြည်၊ (ဦးရဲနိုင်)-ဒေါ်မိုးမိုး၊ ဦးအောင်ကျော်-ဒေါ်ခိုင်ချိုမာ၊ ဦးမျိုးဦး-ဒေါ်မကြီး၊ ဦးခင်စိုး-ဒေါ်မငယ်၊ ဒေါ်ခင်ခင်စိုး၊ ဦးပြည်သိမ်းစိုး-ဒေါ်ငြိမ်းငြိမ်းစိုး၊ ဦးထိန်ဝင်း-ဒေါ်အောင်မေစိုး၊ မောင်သန်းနိုင်စိုးတို့၏ မိခင်၊ မြေး ၂၁ ယောက်၊ မြစ်ကိုးယောက်တို့၏ အဘွား၊ (ဦးစိုးသန်း)၏ ချစ်လှစွာသောဇနီးသည် ၂၇-၁၁-၂၀၁၅ (သောကြာနေ့) ညနေ ၆း၃၀ နာရီတွင် ကွယ်လွန်သွားပါသဖြင့် ၂၉-၁၁-၂၀၁၅ (တနင်္ဂနွေနေ့) မွန်းလွဲ ၂ နာရီတွင် ရေဝေးအအေးတိုက်မှ ရေဝေးသုသာန်သို့ ပို့ဆောင်မီးသဂြိုဟ်ပါမည်။ (နေအိမ်မှကားများ မွန်းလွဲ ၁၂း၃၀ နာရီ ထွက်ပါမည်။) [ကွယ်လွန်သူ အားရည် စူး၍ ၃-၁၂-၂၀၁၅ (ကြာသပတေးနေ့) နံနက် ၇နာရီမှ ၁၁ နာရီထိ အထက်ပါနေအိမ်သို့ ရက်လည်ဆွမ်းကျွေးတရားတော်နာမည် ဖြစ်ပါသည်။]

ကျန်ရစ်သူမိသားစု

ဒေါ်စန်းရွှေ အသက်(၈၀)
ကမာကဆစ်(ဒလမြို့)

ရန်ကုန်တိုင်းဒေသကြီး၊ ဒလမြို့နယ်၊ ဗညားဒလရပ်ကွက်၊ သံလွင်လမ်းနေ (ဦးမောင်ကြီး-ဒေါ်သင်းလှိုင်)တို့၏သမီး၊ (ဦးချစ်ညွန့်)၏ဇနီး၊ ဦးခင်မောင်မြတ်-ဒေါ်ခင်ခင်ပြုံး၊ (ဦးကျော်ဝင်း)-ဒေါ်ကေသီ၊ ဒေါ်ခင်ပပ၊ ဦးမောင်မောင်စိုး(ခ) ဦးရဲ- ဒေါ်ခင်မြတ်မြတ်၊ ဦးကျော်လွင်-ဒေါ်ဥမ္မာ၊ ဦးကြည်ဝင်းဦး-ဒေါ်တင်တင်မော်၊ ဦးသော်ဇင်ထူး - ဒေါ်ချိုချိုအောင်၊ ဦးကျော်ကျော်လင်း-ဒေါ်ငယ်ငယ်မော်၊ ဦးဇင်လင်းထွဋ်-ဒေါ်နွေးဇာခြည်တို့၏ မိခင်၊မြေး၁၂ယောက်၊ မြစ်လေးယောက်တို့၏ အဘွားသည် ၂၆-၁၁-၂၀၁၅ (ကြာသပတေးနေ့) နံနက် ၁၀နာရီတွင် ကွယ်လွန်သွားပါသဖြင့် ၂၈-၁၁-၂၀၁၅ (စနေနေ့) မွန်းလွဲ၂နာရီ တွင် ဓနိတောသုသာန်သို့ ပို့ဆောင်မီးသဂြိုဟ်မည်ဖြစ်ပါကြောင်း။[ကွယ်လွန်သူအားရည်စူး၍ ၂-၁၂-၂၀၁၅ (ဗုဒ္ဓဟူးနေ့) နံနက်၇နာရီ တွင် အမှတ် (၁၁၅၇)၊ သံလွင်လမ်း၊ ဗညားဒလရပ်ကွက်နေ (ဦးချစ်ညွန့်-ဒေါ်စန်းရွှေ)တို့၏နေအိမ်သို့ ရက်လည်ဆွမ်းကျွေးတရားတော်နာ ကြွရောက်ပါရန် ဖိတ်ကြားအပ်ပါသည်။]

ကျန်ရစ်သူမိသားစု

ဘုရား၊ရဟန်း၊သိမ်၊ကျောင်းဒါယကာကြီး
ဦးမောင်ရှိန် (၈၂)နှစ်

စစ်ကိုင်းတိုင်းဒေသကြီး၊ ဘုတလင်မြို့နယ်၊ ဆုံကုန်းကျေးရွာနေ (ဦးပိုင်-ဒေါ်မယ်ဥ)တို့၏ သား၊ ရန်ကုန်မြို့၊ သာကေတမြို့နယ်၊ ရှုခင်းသာရပ်ကွက်၊ ရှုခင်းသာမြို့ပတ်လမ်း၊ အမှတ်(၁၂၉)နေ (ဒေါ်တိုး)၏ ခင်ပွန်း၊ ဒေါ်မြင့်မြင့်ဦး (ကျောင်းအုပ်ကြီး အစိုးရနည်းပညာ အထက်တန်းကျောင်း၊မအူပင်)၊ ဒေါ်စန်းစန်းမြင့် (အမက-၉၊ သာကေတ)၊ ဦးကျော်စိုး-ဒေါ်ခင်ဆွေဦး (ရှုပဗေဒဌာနမှူး၊ မကွေးဆေးတက္ကသိုလ်)တို့၏ မွေးသဖခင်ကျေးဇူးရှင်၊ မြေးလေးယောက်တို့၏ အဘိုးသည် ၂၇-၁၁-၂၀၁၅ (သောကြာနေ့) နံနက် ၆ နာရီတွင် ကွယ်လွန်သွားပါသဖြင့် ၂၉-၁၁-၂၀၁၅ (တနင်္ဂနွေနေ့) မွန်းတည့် ၁၂ နာရီတွင် ရေဝေးအအေးတိုက်မှ ရေဝေးသုသာန်သို့ ပို့ဆောင်မီးသဂြိုဟ်မည်ဖြစ်ပါသည်။ (နေအိမ်မှကားများ နံနက် ၁၀ နာရီတွင် ထွက်ပါမည်။)[ကွယ်လွန်သူအားရည်စူး၍ ၃-၁၂-၂၀၁၅ (ကြာသပတေးနေ့) နံနက် ၇ နာရီမှ ၁၁ နာရီထိ သာကေတမြို့နယ်၊ ရှုခင်းသာရပ်ကွက်၊ ရှုခင်းသာမြို့ပတ်လမ်း၊ အမှတ်(၁၂၉)နေအိမ်သို့ ရက်လည်ဆွမ်းကျွေးတရားတော်နာ ကြွရောက်ပါရန် ဖိတ်ကြားအပ်ပါသည်။]

ကျန်ရစ်သူမိသားစု

ရဟန်း၊သိမ်၊ကျောင်းဒါယကာကြီး
ဦးအောင်မြင့်(ခ)
Thomas(ခ) Lim Kyo Sai
အသက်(၆၃)နှစ်

ရန်ကုန်မြို့၊ လှိုင်မြို့နယ်၊ မြကန်သာ (၃)လမ်း၊ အမှတ်(M-2)နေ ဒေါ်ခင်သန်းလင်း၏ခင်ပွန်း David Lim Albert Lim, Mable Lim တို့၏ ချစ်လှစွာသော ဖခင်၊ [ဦးလှ(ခ) Lim Lai Hwat-ဒေါ်စောရင်-ဒေါ်ကျင်(ခ) Chew Chin Liang]တို့၏သား၊ (ဦးဘင်ကင်း-ဒေါ်နု) တို့၏သားမက်၊ ဦးတင့်လွင်-ဒေါ်မြမြလွင်၊ Lim Boon Leong Lim Boon San-Judy Lim ဒေါ်ငွေငွေဝင်း၊ ဦးအင်စော-ဒေါ်ကြည်ကြည်လှ၊ ဒေါက်တာမြဟန်(ခ)Lim Boon Poh-ဒေါ်ချိုချိုမြင့်တို့၏ ညီ/မောင်၊ Richard Lim Boon Taik-မချင်းချင်း၊ Sonny Lim Boon Lam-Yvonne Limတို့၏ အစ်ကိုဦးအောင်မြင့်(ခ)Thomas(ခ) Lm Kyo Sai သည် ၂၄-၁၁-၂၀၁၅ (အင်္ဂါနေ့) နံနက်၃း၃၀နာရီတွင် ကွယ်လွန်သွားပါသဖြင့် ၂၈-၁၁-၂၀၁၅(စနေနေ့) နံနက်(၁၁)နာရီတွင် ရေဝေးသုသာန်သို့ ပို့ဆောင်မီးသဂြိုဟ်မည်ဖြစ်ပါကြောင်း။

ကျန်ရစ်သူမိသားစု

ဒေါ်မို့မို့သွယ် (၄၉)နှစ်
(ကျောက်မဲ)

ရှမ်းပြည်နယ်(မြောက်ပိုင်း)၊ ကျောက်မဲမြို့နေ ဦးမောင်မောင်-ဒေါ်နန်းခမ်းဆာတို့၏သမီးကြီး၊ တောင်ကုတ်မြို့နေ (ဦးညိုတုတ်-ဒေါ်အေးအေးခိုင်)တို့၏ သမီးချွေးမ၊ကျောက်မဲမြို့နေ ဒုအရာခံဗိုလ်(ရုံးအုပ်)သန်းမြင့်၏ ချစ်လှစွာသော ဇနီး၊ ဗိုလ်မှူးဇော်လင်းဦး(ငြိမ်း)(လက်ထောက်အထွေထွေမန်နေဂျာ၊ မြန်မာဆိပ်ကမ်းအာဏာပိုင်) - ဒေါ်ခေါန်ချက်တို့၏ ညီမ၊ ဒေါ်အေးအေးနွယ်(အလက-၃၊ ကျောက်မဲ)၊ ဦးအောင်ဇော်မင်းထွေး-ဒေါ်မြသီတာသော်တို့၏ အစ်မ၊ မအိဖြူဖြူခိုင်၊ (တိုင်းရင်းဆေးတက္ကသိုလ်-မန္တလေး)၊ မမိုးဖြူဖြူသဲတို့၏မိခင်သည် ၂၆-၁၁-၂၀၁၅(ကြာသပဆေတးနေ့) ည ၇း၅၀နာရီတွင် ရန်ကုန်ပြည်သူ့ဆေးရုံကြီး၌ ကွယ်လွန်သွားပါသဖြင့် ၂၈-၁၁-၂၀၁၅ (စနေနေ့) မွန်းလွဲ ၁နာရီတွင် ရေဝေးသုသာန်၌ မီးသဂြိုဟ်မည်ဖြစ်ပါကြောင်း။ ကျန်ရစ်သူမိသားစု

Hot Line No-0930500100

အမြန်လမ်းမကြီးများဥပဒေကို ပြင်ဆင်သည့် ဥပဒေပြဋ္ဌာန်း
စာမျက်နှာ - ၃

လမ်းနှင့် တံတားအသုံးပြုခြင်းဆိုင်ရာဥပဒေကို ဒုတိယအကြိမ် ပြင်ဆင်သည့် ဥပဒေပြဋ္ဌာန်း
စာမျက်နှာ - ၃

လမ်းမကြီးများဥပဒေကို ဒုတိယအကြိမ် ပြင်ဆင်သည့် ဥပဒေပြဋ္ဌာန်း
စာမျက်နှာ - ၃

- NCA အပေါ်အခြေခံ၍ ရေးဆွဲမည်။
- ပြုလွယ်ပြင်လွယ်ဖြစ်နိုင်မည့် Flexible မူဖြင့် ရေးဆွဲမည်။
- NCA စာချုပ် လက်မှတ်ရေးထိုးပြီးနောက် ရက်ပေါင်း ၆၀ အတွင်း ရေးဆွဲနိုင်ရန် ကြိုးပမ်းမည်။

နိုင်ငံရေးဆွေးနွေးမှုဆိုင်ရာမူဘောင်(မူကြမ်း) စတင်ရေးဆွဲ

ရန်ကုန် နိုဝင်ဘာ ၂၇

နိုင်ငံရေးဆွေးနွေးမှုဆိုင်ရာ မူဘောင်(မူကြမ်း)ရေးဆွဲရေးအတွက် နိုင်ငံတော်အစိုးရ၊ တိုင်းရင်းသားလက်နက်ကိုင်အဖွဲ့အစည်းများနှင့် နိုင်ငံရေးပါတီများ ပါဝင်သည့် နိုင်ငံရေးဆွေးနွေးမှုဆိုင်ရာမူဘောင်(မူကြမ်း)ရေးဆွဲရေးကော်မတီ အစည်းအဝေး(ပထမနေ့)ကို ယနေ့ မွန်းလွဲ ၁ နာရီတွင် မြန်မာနိုင်ငံငြိမ်းချမ်းရေးနှင့်ပြန်လည်ထူထောင်ရေးလုပ်ငန်းဗဟိုဌာန(MPC)၌ ကျင်းပသည်။

စာမျက်နှာ ၉ ကော်လံ ၁ သို့ ○

ကျောက်မဲနှင့် လားရှိုးတို့တွင် ချိန်ကိုက်မိုင်းများတွေ့ရှိ တာဝန်ရှိသူများက အချိန်မီဖယ်ရှားရှင်းလင်းနိုင်ခဲ့

နေပြည်တော် နိုဝင်ဘာ ၂၇

ရှမ်းပြည်နယ် ကျောက်မဲမြို့ ရပ်ကွက်(၁) Green Luck ဓာတ်ဆီဆိုင် ဆီပန့်အနီးရှိ ပီပါတစ်ဝက်ပြတ်သဲပုံးပေါ်တွင် နိုဝင်ဘာ ၂၅ ရက် ည ၈ နာရီ မိနစ်၂၀ က မသင်္ကာဖွယ် ကတ်ထူပုံးတစ်ပုံးအတွင်း၌ အနီရောင်မီးလင်းနေကြောင်း တွေ့ရှိသဖြင့် ဓာတ်ဆီဆိုင်နှင့် ပေ ၃၀ ခန့်အကွာရှိ အုတ်ခုံပေါ်သို့ ရွှေ့ပြောင်းခဲ့ပြီး ကျောက်မဲမြို့မ ရဲစခန်းမှ တပ်ဖွဲ့ဝင်များ၊ နယ်မြေခံတပ်မှ တပ်မတော်သားများနှင့် စစ်မြေပြင်အင်ဂျင်နီယာတပ်မှ တပ်မတော်သားများပူးပေါင်း၍ ဖောက်ခွဲရှင်းလင်းခဲ့ရာ ကတ်ထူပုံးအတွင်းမှ အမြင့် ငါးလက်မရှိ PVC ကိုးလက်မပိုက်အတွင်း TNT(200)ဂရမ် ယမ်းတုံး လေးတုံး၊ (2×1) လက်မခန့်ရှိ သံတိုသံစနို့ဆီဘူး လေးဘူးခန့်၊ Digital ချိန်ကိုက်နာရီ တစ်လုံး၊ ကိုးဗို့ ဓာတ်ခဲနှစ်လုံးနှင့် အရှည် နှစ်ပေခန့်ရှိ ယမ်းကြိုးခွေတစ်ချောင်းတို့ တွေ့ရှိသိမ်းဆည်းခဲ့ကြောင်း သိရသည်။

ထို့အပြင် နိုဝင်ဘာ ၂၇ ရက် နံနက် ၈ နာရီ ၁၀ မိနစ်ကလည်း ရှမ်းပြည်နယ် လားရှိုးမြို့ ရပ်ကွက်(၉) ဘူတာရှေ့ပန်းခြံအဝိုင်းဘေး ချုံပုတ်အစပ်တွင် ကြွပ်ကြွပ်အိတ်အမည်းရောင်ဖြင့် ထုပ်ထားသည့် ချိန်ကိုက်မိုင်းဟုယူဆရသော အထုပ်တစ်ထုပ် မသင်္ကာဖွယ်တွေ့ရှိရသဖြင့် နယ်မြေခံရဲတပ်ဖွဲ့ဝင်များ၊ စစ်မြေပြင်အင်ဂျင်နီယာတပ်မှ တပ်မတော်သားများနှင့် နယ်မြေခံတပ်မှတပ်မတော်သားများပူးပေါင်း၍

စာမျက်နှာ ၉ ကော်လံ ၅ သို့ ✳

themirror.npt@gmail.com
www.facebook.com/themirrordaily

ရွှေနဂါး
ကျိုက်ထီးရိုး(နေ့စဉ်)
ချောင်းသာ (နေ့စဉ်)
ကားမျိုးစုံ ငှားရမ်းပေးသည်။
Ph: 209077, 209388

ဖခင်အမည်မှန်
အ. ထ. က(၃)ဒဂုံဆိပ်ကမ်း၊ Grade-6 (A) မှ မောင်ဇော်မိုးထွန်းနှင့် မောင်ခန့်မင်းသူတို့၏ ဖခင်အမည်မှန်မှာ ဦးညွန့်လွင်[၉/နထက(နိုင်)၀၈၀၃၂၉]ဖြစ်ပါသည်။
ဦးညွန့်လွင်

ဂုဏ်ယူဝမ်းမြောက်ခြင်း

"Ayeyarwaddy Farmers Development Bank"

"A Bank" ကို ဧရာဝတီတိုင်းဒေသကြီးအစိုးရအဖွဲ့၏ အစုရှယ်ယာထည့်ဝင်မှု၊ ဧရာဟသ်ာကုမ္ပဏီများအုပ်စုနှင့် မိတ်ဖက်စီးပွားရေးလုပ်ငန်းရှင်များ၏ အစုရှယ်ယာထည့်ဝင်မှုတို့ဖြင့် အများပိုင်ဘဏ်အဖြစ် ၂၇-၁၁-၂၀၁၅ရက်တွင် ဧရာဝတီတိုင်းဒေသကြီး၊ ပုသိမ်မြို့၌ အောင်မြင်စွာဖွင့်လှစ်နိုင်ခဲ့ခြင်းအတွက် များစွာဂုဏ်ယူဝမ်းသာပီတိဖြစ်ရပါကြောင်းနှင့် ငွေရေးကြေးရေး ဆိုင်ရာဝန်ဆောင်မှုလုပ်ငန်းများ စဉ်ဆက်မပြတ် တိုးတက်အောင်မြင်ပါစေကြောင်း ဆုမွန်ကောင်းများတောင်းအပ်ပါသည်။

SOILBUILD GROUP HOLDINGS LTD Soilbuild Group Holdings Ltd

ဒေါ်နန္ဒာဝင်းဦးစီးသော
Amazing Land Travels & Tours Co., Ltd.

ဗုဒ္ဓဂယာဘုရားဖူးခရီးစဉ်

သံဝေဇနီယ လေးဌာန-(၇) ညအိပ် / (၈) ရက်

သီရိလင်္ကာ၊ ကမ္ဘောဒီးယား၊ ဘန်ကောက်နှင့် တခြားပြည်ပခရီးစဉ်များလည်း စတင်နေပါပြီ။

သံဝေဇနီယ လေးဌာန-(၁၁) ညအိပ်/(၁၂)ရက် ခရီးစဉ်များတစ်လနှစ်ကြိမ်ပုံမှန်ထွက်ခွာနေပါသည်။ မြောက်ယောက်လျှင်ကားတစ်စီးဖြင့်စီစဉ်ထားပါသည်။ သာဝတ္ထိဇေတဝန်ကျောင်းတော်တွင် ပန်းမွေ့ရာဖြင့်ကပ်လှူပူဇော်ပါမည်။ နိုင်ငံကူးလက်မှတ်မရှိသေးသူများ တစ်လကြိုတင် စာရင်းပေးသွင်းနိုင်ပါသည်။

အမှတ် (၁၇-ဧအ) အခန်း (၂-ဧအ) ဗုဒ္ဓဝါယထပ်၊ အနောက်ရွှေဂုံတိုင် (၁) လမ်း ဗဟန်းမြို့နယ်၊ ရန်ကုန်တိုင်းဒေသကြီး။ ဖုန်း - ၀၁ ၂၃၀၄၂၂၅၊ ၀၉ ၅၅၀၀၁၃၁၀၉ ၂၅၀၀၃၉၄၃၄၊ ၀၉ ၇၃၁၅၉၉၇၁၀၉ ၇၉၈၁၀၅၀၈၀၉ ၂၅၄၄၁၇၆၀၄၀၉ ၂၅၄၁၂၈၉၆၈၀၉ ၃၃၃၆၄၇၇၇၊

ဒဂုံမြို့သစ်
အရှေ့ပိုင်း
ဆိပ်ကမ်းမြို့နယ်
တောင်ပိုင်း၊မြောက်ပိုင်း
များရှိမြေကွက်များကို
ရောင်းပေးဝယ်ပေးသည်၊
09-6809893
09-6819020

ရင်ခုန်သံ
နာကျင်မှုမရှိဘဲ၊ ထာဝရလှပသော 3D မျက်ခုံးမျက်ဝန်းပုံဖေါ်၊ နှုတ်ခမ်းအရောင်သွင်းသည်။ Ph: 09-5275493
32,56လမ်းနှင့်ဗဟိုလမ်းမထောင့်၊ ရွှေဘိုဗိမ်ရာ၊လှိုင်မြို့နယ်။

တရုတ်
စကားပြောရုံပဲဆိုရင် (တရုတ်)စာမတတ်လည်းပြောလို့ရတယ်။
Sayar.Yang

ENGLISH
Conversation Practice
ပြောလိုပြီးပြောမတတ်သူ
ပြောတတ်ပြီးပြောမထွက်သူအတွက်
စကားပြောလေ့ကျင့်သင်တန်း

Great Wall
စကားပြော ၊ စကားပြန်
TAMWE - 540714, 09 5183636
09 49 285182

WEBS
real learning for real world.
IELTS,
4 Skills,
Business English

- သင်တန်းတစ်ခုပြီးတိုင်း Cambridge တက္ကသိုလ်ကအောင်လက်မှတ် ရရှိမည်။ သင်ကြားသည့်ဆရာ-ဆရာနီးဝင်းနိုင်သည်
- အင်္ဂလန်ထိပ်တန်းတက္ကသိုလ်များဖြစ်သော The Open University, Cambridge, Business Schools များတွင် သွားရောက်၍ BA English, BSc, CAE, CPE, MBA အစရှိသည့်ဘွဲ့များကို ရယူခဲ့သည်။ အင်္ဂလန်တွင် (၁၀) နှစ်ကြာနေထိုင်ခဲ့သည့်အတွက် အင်္ဂလိပ်စာနှင့် ယဉ်ကျေးမှုကို ကိုယ်တိုင်ထိတွေ့ခွင့်ရခဲ့။

အင်္ဂလိပ်စာသင်တန်းများ
095151398 လှည်းတန်း။

MSP CAT

CAREER OPPORTUNITIES
(FOR LOCAL SERVICES ONLY)

Myan Shwe Pyi Tractors Ltd. (Your Caterpillar® Dealer), a leading Equipment, Energy & Transportation Dealer in Myanmar, is seeking ambitious, competent and experienced professionals who look forward to long term career advancement, to join our expanding team.

1. **Customer Manager (Male)** — 1 Post
   - Any Graduate (BE Graduate preferred). Proven customer key account management or other relevant experience. Demonstrated ability to communicate, present and influence credibly and effectively at all levels of the organization, including executive and C-level. Experience in delivering client-focused solutions based on customer needs. Proven ability to manage multiple projects at a time while paying strict attention to detail. Excellent listening, negotiation and presentation skills. Minimum 35 Years of age.
2. **Facility Engineer (Male)** — 2 Posts
   - BE (Civil). Between 27 - 35 years of age. Minimum 7 year experience in general construction and construction project management.
3. **Technical Sales Engineer (Male)** — 1 Post
   - Bachelor's Degree in Civil Engineering or related experience. Extensive survey and construction experience in the Heavy Civil Construction, subdivision, general roading, street and commercial site development areas. Micro station or Terramodel. Minimum 5 years working experience with the last 3 - 5 years in management positions. Minimum 30 Years of age
4. **Jr. Sales Engineer (Male)** — 1 Post
   - BE (Mechanical) or equivalent. Minimum Age: 25 - 35 Years. Minimum 3 yrs experiences in shipyard & marine application knowledge. Familiarity with ship construction technology preferred.
5. **Jr. Sales Engineer (Male)** — 4 Posts
   - BE (Mechanical/ Mechatronic/ EP). Between 20 - 30 years of age. Minimum 2 years experience in related field.
6. **Marketing Services Rep.** — 2 Posts
   - B.E (or) MBA. Between 28 - 35 years of age. Minimum 3 – 5 years experience in related field.
7. **General Sales Rep (Male) (Ygn, Magwe, Taunggyi)** — 4 Posts
   - Any Graduate. Between 22 - 32 years of age. Minimum 2 years experience in Construction Industry & Agriculture Tractors.
8. **Operation Staff/ Logistics Assistant (Male)** — 2 Posts
   - Any Graduate. Between 20 - 30 years of age. Minimum 1 – 2 years experience in related field.

Other Requirements

- Position No. 2, 3 & 4; skills in Auto CAD.
- Position No.1; Communications skills in Chinese.
- All positions; must be a computer literate with an excellent command of verbal & written English.
- All positions; must have a valid driving license, must be prepared to travel as required.
- Must possess good interpersonal skills. Self motivated, open - minded, proactive, helpful, confident, social, patient, energetic, and positive attitude.

Interested applicants are to send current C.V with a recent photo, all Educational Certificates, Labour Registration Card, Character Reference from Ward Administration Office and Police Station, Recommendations from previous Employers and any other relevant testimonials/ documents to the below address within 2 weeks of advertisement.

No (16), Myamarlar Lane, Thaketa Industrial Zone, ThaketaTownship.Ph :(01) 547310 ~ 313, 547140 ~ 142

"Myan Shwe Pyi Tractors Ltd. is an Equal Opportunity Employer. All qualified candidates will receive equal consideration for employment and all employment decisions are totally based on merit. Apply now and become a team member for a company that provides a safe and healthful environment and competitive salaries, perks & benefits (Health Benefits, Allowances, transport etc.)."

သဗ္ဗညုပုထိုးတော်ကြီး(ရန်ကုန်)အလှူရှင်များအား ဖိတ်ခေါ်ခြင်း

ရန်ကုန်တိုင်းဒေသကြီး၊ မရမ်းကုန်းမြို့နယ်၊ အမှတ်(၅)ရပ်ကွက်၊ ကျောက်ရေတွင်းတောင်ပိုင်း၊ သုခလမ်းနှင့် ဓမ္မပါလလမ်းပေါ်တွင်ရှိသော တန်ခိုးကြီး သဗ္ဗညုပုထိုးတော်ကြီး၏ ဒဿမအကြိမ် ဘက်စုံမွမ်းမံပြီးတိုးတက်စေရန် ဓမ္မသကစာသင်တိုက်နှင့် သဗ္ဗညုပုထိုးတော်ကြီးကို တည်ထားကိုးကွယ်တော်မူသော အဘွားလေး ဒေါ်ဓမ္မသီ၏ တပည့် ဒါယကာ၊ ဒါယိကာမများ ဖြစ်ကြသော သဗ္ဗညုယောဂီအဖွဲ့နှင့် ညီမရင်း ဒေါက်တာဒေါ်ပညာသိရီက အောက်ပါလုပ်ငန်းစဉ်များကို စီစဉ်ဆောင်ရွက် ဆက်လက်အကောင်အထည် ဖော်လျက်ရှိပါကြောင်း –

၁။ သဗ္ဗညုပုထိုးတော်ကြီးအား (လုံးတော်ပြည့်)အချောသတ်ခြင်းနှင့် ဆေးဖြူသက်နှီး ဆက်ကပ်ပူဇော်ရန်= (၁၀)ပေပတ်လည်တကွက်ကို ကျပ်(၁)သိန်း။

၂။ အထက်ပစ္စယံစေတီတော်အတွင်း ဗုဒ္ဓရုပ်ပွားတော်တစ်ဆူကို ကျပ်(၅)သိန်းနှင့် ထီးတော်တစ်ဆူကို ကျပ်(၅)သိန်းတင်ရန်။

၃။ အထက်ပစ္စယံ လျှပ်စစ်ဆလိုက်မီးတစ်လုံးကို ကျပ်(၁)သိန်းနှင့် LED မီးချောင်းတစ်စုံကို ကျပ်(၁)သောင်း။ နေ့စဉ် လျှပ်စစ်မီးထွန်းညှိပူဇော်နိုင်ရန် ကျပ်(၁)သောင်း။

၄။ ဂန္ဓကုဋီတိုက်အတွင်း သစ္စာမဏ္ဍိုင်တိုင် ဗုဒ္ဓရုပ်ပွားတစ်ဆူကို ကျပ်(၁)သိန်းနှင့် ကျောက်ပြားခင်းတစ်ချပ်ကို ကျပ်(၁)သောင်း ပူဇော်ရန်။

၅။ အဝင်/အထွက် သဗ္ဗညုပုထိုးတော်ကြီး ကမ္ပည်းတင် မုခ်ဦးကြီးပြုလုပ်ရန်နှင့် ကွန်ကရစ်ကားလမ်း/တံတားတည်ဆောက်ရန် (၁၀)ပေပတ်လည်တစ်ကွက်ကို ကျပ်(၁)သိန်း။

၆။ ဘုရားပရိဝုဏ် မဟာရံ အုတ်တံတိုင်းတစ်ခန်းကို ကျပ်(၁၀)သိန်းနှင့် ကမ္ပဋ္ဌာန်းခန်းတစ်ခန်းကို ကျပ်(၃၀)သိန်း ကမ္ပည်းထိုးလှူဒါန်းရန်။

၇။ ရင်ပြင်တော် နေပူခံကျောက်ပြားတစ်ချပ်ကို ကျပ်(၁)သောင်းခင်းရန်နှင့် သောက်တော်ရေအိုးစင် ကျပ်(၃၀)သိန်း ကမ္ပည်းထိုး၍ တည်ဆောက်ရန်။

၈။ မုခ်လေးဖက်တွင် တန်ဆောင်းပြသာဒ်နတ်လမ်း ကျပ်(၃၀)သိန်း ကမ္ပည်းထိုး၍ တည်ဆောက်ရန်။

၉။ နဂါးရုံဘုရားကြီးကြိုဟ်ပြေနာမ်ပြေအာရုံခံတန်ဆောင်း နေ့နံအလိုက် ရေသပ္ပါယ်ကြိုဟ်တိုင်၊ နံသာတိုင်အိုး တည်ဆောက်ရန်။

၁၀။ အုတ်တစ်ချပ် ကျပ်(၉၀)၊ ဘိလပ်မြေတစ်အိတ်ကျပ်(၆၃၀၀)၊ သဲကားတစ်စီး ကျပ်(၁)သောင်း။ မိမိဆန္ဒအလျောက်လှူနိုင်သည်။

၁၁။ သဗ္ဗညုပုထိုးတော်ကြီးအနီး၌ **သဗ္ဗညုရတနာ** အမည်တွင်သော သိမ်သမုတ်အောင်ပြီးပါပြီ။ သိမ်ဆောက်လုပ်လှူဒါန်းရန်။

၁၂။ ဘုရားကျောင်းတော်ကြီးတွင် ရှေးဟောင်းဗုဒ္ဓရုပ်ပွားတော်ကြီးများ ပြုပြင်မွမ်းမံရွှေသက်နှီး ဆက်ကပ်ပူဇော်ရန်ဖိတ်ခေါ်ခြင်း။ အလောင်းစည်သူမင်းကြီးကောင်းမှု စည်သူပန်မြတ်စွာ ဘုရားကြီး။ အနော်ရထာမင်းကြီးကောင်းမှုဘုရားကြီး။ တန်ခိုးတော်အဖုံဖုံ၊အရွယ်တော်အစုံ မြတ်စွာဘုရားရှင်များပြုပြင်မွမ်းမံ ရွှေသက်နှီးဆက်ကပ်ကမ္ပည်းထိုးပူဇော်ရန်၊ ရွှေအစစ်သက်နှီး ၂လက္ခပတ်လည် တစ်ချပ်ကို (၃၆၀)ကျပ်၊ အချပ်ရေပေါင်း(၃၀၀၀၀)ပူဇော်ရမည်ဖြစ်ပါကြောင်း။ မိမိဆန္ဒ အလျောက်လှူနိုင်ပါသည်။ စသည်လုပ်ငန်းများကို ဆက်လက်အကောင်အထည်ဖော် ဆောင်ရွက်မည်ဖြစ်ပါကြောင်း သဒ္ဓါကြည်လင် ပါရမီရှင်အပေါင်းတို့အား ဘုရားဖူးကြွလာ ကုသိုလ်ယူကြပါရန်ဖိတ်ကြားအပ်ပါသည်။ အထက်ဖော်ပြပါ ကုသိုလ်ရှင်များအား **(December 6,2015)** နံနက်(၉)နာရီတွင် အလှူတော်ငွေပေးအပ်ပွဲ၊ ဂုဏ်ပြုမှတ်တမ်းလွှာချီးမြှင့်ခြင်းနှင့် ကုသိုလ်ကောင်းမှုအစုစုတို့ကို ရေစက်သွန်းချ အမျှပေးဝေကြမည်ဖြစ်ပါကြောင်း ကိုယ်တိုင်ကြွရောက် ရွှေးချယ်မှတ်တမ်းတင် ကမ္ပည်းထိုးလှူဒါန်းကြပါရန် နိဗ္ဗာန်အကျိုးမျှော်၍ နှိုးဆော်တိုက်တွန်း အပ်ပါသည်။

ဆက်သွယ်နိုင်သောဖုန်းနံပါတ် – ဒေါက်တာ ဒေါ်ပညာသိရီ –၀၉ ၇၃၁ ၅၂၁၁၂၊ ၀၉ ၈၆၂ ၁၁၃၀၊ ၀၉ ၄၅၀၀၄၆၂၉၀

မြောက်ဥက္ကလာ ကမ္ဘောဇဘဏ်PINNYA SIRI – KBZ Bank(Account No.0701210008223)ဘဏ်စာရင်းသို့ နီးစပ်ရာဘဏ်၌ ထည့်သွင်းလှူဒါန်းနိုင်ပါသည်။

ဆုပြည့်

ကျိုက်ထီးရိုး(နေ့စဉ်)
ချောင်းသာ(နေ့စဉ်)
ကားခသီးသန့်/ကားစီးလုံးငှားသည်
6+1 FREE (ရိုးတိုင်ကြီး)
0931815390,0931815395

ငှားမည်

Hyundai R 290 Excavator
မြေတူးစက်
Hyundai R 300 Excavator
မြေတူးစက်
ရွှေ့လျားနိုင်သော မီးစက်
ဝရိန်စက် (MILLER)
ဝရိန်စက် (XIONGGU)
လူနေကွန်တိန်နာ
ဆက်သွယ်ရန်ဖုန်း-၀၉-၄၉၁၀၂၈၁၃

ကန့်ကွက်နိုင်ကြောင်းကြော်ငြာ

မင်္ဂလာတောင်ညွန့်မြို့နယ်၊ မြေတိုင်းရပ်ကွက်အမှတ် ၄B၊ မြေကွက်အမှတ် ၁၂၊ မြေကွက်တည်နေရာအမှတ် ၆၊ ချွန်း(၂)လမ်း၊ ပုသိမ်ညွန့်ရပ်ကွက်မင်္ဂလာတောင်ညွန့်မြို့နယ်၊ ဒေါ်သန်းနွဲ့(၁၂/မဂတ(နိုင်)၀၅၂၁၁၃)၊ဒေါ်ရီ (၁၂/မဂတ(နိုင်)၀၅၂၉၆၄)၊အမည်ပေါက် နှစ်(၉၀)ဂရန်မြေအား အမည်ပေါက်တစ်ဦး ဖြစ်သူ ဒေါ်ရီ(မိခင်)နှင့်ဦးခင်မောင်အေး(ဖခင်) တို့ကွယ်လွန်သဖြင့် ဒေါ်စန်းစန်းမြိုင် (၁၂/ဗဟန(နိုင်)၁၃၃၈၁၈)မှ တစ်ဦးတည်းသော သမီးတော်စပ်ကြောင်း ကျမ်းကျိန်ကာ ကျန် ပူးတွဲအမည်ပေါက် ဒေါ်သန်းနွဲ့(၁၂/မဂတ (နိုင်)၀၅၂၁၁၃)နှင့်ပူးတွဲလျက် ကျမ်းကျိန်လွှာ များ၊ သေစာရင်း၊ ဂရန်ပျောက်ဆုံးကြောင်း သက်ဆိုင်ရာရပ်ကွက်/ ရဲစခန်းထောက်ခံချက် နှင့်ကျမ်းကျိန်လွှာတို့တင်ပြ၍ ပိုင်ဆိုင်ကြောင်း စာချုပ် ရန် မြေပုံ ကူးလျှောက်ထားလာရာ တရားဝင်နိုင်လုံသောအထောက်အထားများ ဖြင့်(၇)ရက်အတွင်းကန့်ကွက်နိုင်ပါကြောင်းနှင့် ကန့်ကွက်မှုမရှိပါကလုပ်ထုံးလုပ်နည်းအတိုင်း ဆက်လက်ဆောင်ရွက်ပေးမည်ဖြစ်ပါကြောင်း အသိပေးကြေညာအပ်ပါသည်။

မြို့ပြစီမံကိန်းနှင့်မြေစီမံခန့်ခွဲမှုဌာန
ရန်ကုန်မြို့တော်စည်ပင်သာယာရေးကော်မတီ

MYANMAR BOOK CENTRE
(Supplying the World's Knowledge)

BOOK-BUFFET & CLEARANCE SALE!!

စာအုပ်ချစ်သူများအားလုံး စောင့်စားနေသော Myanmar Book Centre ၏ "Book-Buffet & Clearance Sale" ကို အောက်ပါအတိုင်း ကျင်းပပေးသွားမည်ဖြစ်ကြောင်း သတင်းကောင်းပါး အပ်ပါသည်။

Amazing Prices

Book-Buffet

ဘူဖေးစားသကဲ့သို့ ကြိုက်နှစ်သက်ရာစာအုပ်ကို မိမိဝယ်ထားသောအိတ်အတွင်းတွင်အပြည့်ထည့်နိုင်ပါသည်။

ကျပ် (၁၀,၀၀၀) - အိတ်အရွယ် - ၁၂" X ၁၀" X ၃"
ကျပ် (၂၀,၀၀၀) - အိတ်အရွယ် - ၁၆" X ၁၀.၅" X ၃.၅"

စာအုပ်ပေါင်း ၅၀,၀၀၀ကျော်

Clearance Sale

ကြိုက်နှစ်သက်ရာစာအုပ်များကို တစ်အုပ်ချင်း Fixed Price ပုံစံဖြင့် ရွေးချယ်ဝယ်ယူနိုင်ပါသည်။

နေ့ရက် ။ ။ ၅ . ၁၂ . ၂၀၁၅ (စနေနေ့) မှ ၇ . ၁၂ . ၂၀၁၅ (တနင်္လာနေ့) အထိ။
အချိန် ။ ။ နံနက် ၉ နာရီမှ ညနေ ၆ နာရီအထိ။
နေရာ ။ ။ အမှတ် (၅၅) အလုံလမ်းနှင့် ဗဟိုလမ်းထောင့်၊ အလုံမြို့နယ်၊ ရန်ကုန်မြို့။

အထက်ဖော်ပြပါကာလအတွင်း Myanmar Book Centre ဆိုင်ခွဲများအားလုံးရှိစာအုပ်များ အားလုံးကို Member များအား 15% Discount နှင့် Non-Member များအား 10% Discount ပေးသွားမည် ဖြစ်ပါသည်။

Yangon : Shop (1) No. (55), Baho Road, (Corner of Baho & Ahlone Rd.), Ahlone Township. Tel: (951) 212-409, 221-271, 2314-708, 7314-7732, 7301-5993
Shop (2) No. (561/567), Room(3), Ground Floor, MAC Tower (I), Merchant Road, Kyauktada Township. Tel: (951) 370-532, 384-508
Shop (3) No. 245-247, Anawrahta Road, Lanmadaw Township, Infront of Shwe Pazon Drinks. Tel: (959) 26424 8938, 26424 8939
Mandalay : No. (110), 3rd Floor, Yadanarpon Diamond Plaza, Mandalay Tel: (959) 7300 2698

ယာဉ်မောင်း
အမြန်အလိုရှိသည်
- ရန်ကုန်မြို့တွင်းကျွမ်းကျင်စွာ မောင်းနှင်နိုင်သူဖြစ်ရမည်။
- ဆက်သွယ်ရန်ဖုန်းနံပါတ်- ၀၉-၄၂၀၃၁၅၆၆၄

23 မဆလာ (ဟင်းခတ်အမွှေးအကြိုင်)

ဟင်းသီးဟင်းရွက်၊ ပဲအမျိုးမျိုး၊ကဏန်း၊ ငါး၊ ကြက်သား၊ သိုးသား၊ ဆိတ်သားနှင့် အမဲသားတို့တွင် အနံ့အရသာ အတွက် ဖြည့်စွက်နိုင်ပါသည်။

အမှတ်(၁၃၀)၊ ငါးထပ်ကြီးဘုရားလမ်း၊ ဗဟန်းမြို့နယ်၊ ရန်ကုန်မြို့။
ဖုန်း - ၀၁ - ၅၄၆၃၂၂၊ ၀၉၇၃၀၀၅၆၃၈၊ ၀၉၈၆၃၆၇၆၅၊ ၀၉၂၅၀၄၉၉၇၂၆

ကွန်ပျူတာ စနစ်ဖြင့်ထိန်းသော
MECHINICAL CAR PARKING

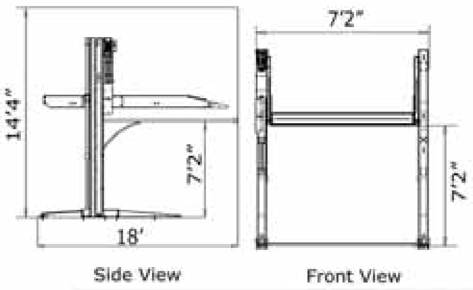

TPW
No. (31), Room (5), 7 Miles, Pyay Road, Yangon
T: 09.259.81.36.36
: 09.259.81.37.37
: 09.259.81.46.46

အမှတ်(၃၁)၊ အခန်း (၅)၊ ၇မိုင်၊ ပြည်လမ်း၊ ရန်ကုန်။

ပိုင်ရှင်ကိုယ်တိုင်ငှားမည်။

၁။ အေးရိပ်မွန်အိမ်ရာ၊လှိုင်(30'×40'), MBR, 2BR, 3A/C ပြင်ပြီး၊ ကြိုးဖုန်း 1F 7L
၂။ လှိုင်မြစ်လမ်း (လှိုင်ဘူတာရုံလမ်း) (15'×55'), 1BR ပြင်ပြီး 3F 3L
၃။ (၃၉)လမ်း(အထက်)၊ကျောက်တံတား၊(12½'×45'),1BR ပြင်ပြီး၊ကြိုးဖုန်း 2F 3L

Ph: 09 73174489, 09 31559975, 09 799840318

FAME
Neurodopa®
Natural dopamine supplement
ကိုယ်စိတ်သန်စွမ်းဆေး
ISO 9001 : 2008
ISO 14001 : 2004
OHSAS 18001 : 2007
GMP Certified
Organic Certified
TMR 010851 (0117)
၂/၂၀၁၅ တဆထလ/ထိုး(၀၆၅၇)

FAME
SawPalmetto
5α-reductase inhibitor
ဆီးကျိတ်ရောဂါဆေး
ISO 9001 : 2008
ISO 14001 : 2004
OHSAS 18001 : 2007
GMP Certified
Organic Certified
TMR 007343 (1216)
၂/၂၀၁၅ တဆထလ/ထိုး(၀၆၅၇)

မြို့ ရွာ တစ် ခွင် သာ စေ ချင် မီး တွင် မ ပေါ့ နှင့်

4TV ၏ တစ်ပတ်စာ ကြည့်စရာ အစီအစဉ်ကောင်းများ
(၂၈-၁၁- ၂၀၁၅ မှ ၄-၁၂-၂၀၁၅ အထိ)

Vol.1 No-46 အပတ်စဉ် စနေနေ့တိုင်း TV Guide မှ စီစဉ်ထုတ်ဝေသည်။

မြန်မာပြည်အနှံ့ ကြည့်နိုင်ပြီ
4TV DTH ၂ ဌာန စလောင်းနှင့်
ရုပ်သံဖမ်းစက်

အရည်အသွေးပြည့် ရုပ်သံလိုင်းပေါင်းများစွာ ဖမ်းယူကြည့်ရှုနိုင်သည်

4TV Showroom မရမ်းကုန်း ဆိုင်ခန်းသစ် ဖွင့်လှစ်ခြင်းအထိမ်းအမှတ်

Promotion Period **November 19** to **December 19**, 2015

4TV **HD** RECEIVER ~~45000~~ **35000** KS

တစ်လ အခမဲ့ ကြည့်ရှုခွင့် ပါဝင်သည်

4TVSHOWROOM**MAYANGONE**

အမှတ်(၇၆၉/၁၅၄)၊ အခန်း(အေ-၁)၊ မြေညီထပ်၊ (၈)ရပ်ကွက်၊
ကမ္ဘာအေးဘုရားလမ်း၊ မရမ်းကုန်းမြို့နယ်။ HOTLINE 01- 2306166

4TV Showroom မရမ်းကုန်းဆိုင်ခွဲတွင်သာ အထက်ပါ Promotion ကို ပြုလုပ်သွားမည်ဖြစ်ပါသည်။

4TV ၏ တစ်ပတ်စာကြည့်ရှုရအစီအစဉ်ကောင်းများ

(၂၈ - ၁၁ - ၂၀၁၅ မှ ၄ - ၁၂ - ၂၀၁၅ အထိ)

High Definition ရုပ်သံလိုင်းများ — MRTV-4 HD, Channel 7 HD, Nat Geo Wild HD, National Geographic HD, HBO HD, Fox HD, Fox Movies HD, Fox Action Movies HD, Star HD, M HD, 4 HD, 4 Living

ရုပ်ရှင် ရုပ်သံလိုင်းများ — Fox Movies, HBO, Fox Family Movies, FOXCRIME, Star Chinese, CINEMAX, 4 Cinema 2, 4 Cinema, 4 Drama, 5 Special, 5 Series, 5 သုခမ, 5 Movies

(စနေနေ့) ၂၀၁၅ · ၁၁ · ၂၈

11:20 AM Ender's Game — Fox Action Movies

8:49 PM Teen Beach 2 — For Cinema

for CINEMA 2
- 10:06PM အပျော့ဆွဲ — နေတိုး၊ သက်မွန်မြင့်
- 12:03PM အချိန်မဲ့လိပ်ပြာ — မြင့်မြတ်၊ မေကချွာ
- 02:03PM လူသိမ်းဂေါင် — ဒိန်းဒေါင်၊ ကေရီကျော်
- 03:52PM ရင်ခုန်သံကိုမညာကြေးနော် — ပြေတီဦး၊ စိုးမြတ်နန္ဒာ၊ ဝိုင်းစုခိုင်သိန်း
- 06:00PM မှန်းကာရန်မညီ — မင်းမော်၊ နိုင်သင်းကြည်
- 07:48PM ပန်းတမွှင့်ရဲ့ကျိန်စာ — မိုးယုစံ၊ ပြေ့ဇင်လွင်၊ နိုင်သင်းကြည်

(တနင်္ဂနွေနေ့) ၂၀၁၅ · ၁၁ · ၂၉

1:20 PM Mr. Bean's Holiday — HBO HD

9:40 PM The Wolf Of Wall Street — Fox Movies HD

for CINEMA 2
- 12:44PM ပင်လယ်ပင်းသား — အောင်ရဲလင်း၊ မွေမွေ
- 02:14PM အိမ်ဦးခန်းကောက် — နေတိုး၊ အိန္ဒြာကျော်ဇင်
- 04:04PM ဝေဝေအောင်သွယ်တော် — ရန်အောင်၊ မေသက်နိုင်
- 06:04PM ချစ်ချစ်ချစ်တဲ့ကိုကို — လွင်မိုး၊ ထက်ထက်မိုးဦး
- 08:17PM ကြိုးမွှားချိန်းသော — မြင့်မြတ်၊ သက်မွန်မြင့်
- 10:24PM ချိုလိမ် — ပြေတီဦး၊ အိန္ဒြာကျော်ဇင်

(တနင်္လာနေ့) ၂၀၁၅ · ၁၁ · ၃၀

7:30 PM The Giver — Fox Movies HD

8:00 PM အသက်မဲ့လူသား — 5 Series

for CINEMA 2
- 12:45PM ချစ်မှုတသယ် — ကျော်သူ၊ နိုနိုမြင့်အောင်
- 02:23PM ရွှံထဲကရွှေ — နေထက်လင်း၊ ထက်ထက်မိုးဦး
- 04:11PM ဆုံးခင်းသောလမ်း — သီဟတင်စိုး၊ ဇင်မာဦး
- 06:04PM သွေးပျက်မတတ် — ရွှန်ဂို၊ ပွင့်နှင်းဝေ

(အင်္ဂါနေ့) ၂၀၁၅ · ၁၂ · ၁

2:14 PM The Book Thief — 4 HD

8:05 PM The Target — 5 Movies

for CINEMA 2
- 05:45 PM ကိုယ့်ကုသိုလ်နဲ့ကိုယ် — စွမ်း၊ မေသက်နိုင်
- 07:33 PM ဂျိုရှရှိုး — ထွန်းထွန်း၊ နိုင်သင်းကြည်

5 သုခမ
- 08:11 PM ဦးရဲ့အရုပ် (ပြေတီဦး၊ ပတ်ထရစ်ရှာ)

(ဗုဒ္ဓဟူးနေ့) ၂၀၁၅ · ၁၂ · ၂

6:00 PM Transcendence — HBO HD

8:23 AM Kai po che! — For Cinema

for CINEMA 2
- 12:18 PM လောင်ကျွမ်းကြေသူများ — နေမင်းစိုးပြည့်သဇင်
- 02:08 PM အကျိုးအမြတ် — ရဲအောင်၊ နိုနိုမြင့်အောင်

5 သုခမ
- 05:42 PM သံသရာသည် ဥစ်ဝ ဒီဂရီ (နေမင်း၊ သင်စာဝင့်ကျော်)

(ကြာသပတေးနေ့) ၂၀၁၅ · ၁၂ · ၃

8:30 PM Tron: Legacy — Fox Action Movies

5 Series
- 12:30 PM ရွှေသမက်

5 သုခမ
- 6:29 PM သီးသန့်စွန်ဆာ

for CINEMA 2
- 12:28 PM မာယာများတော့ကောင်းကောင် — မြင့်မြတ်၊ မေသက်နိုင်
- 02:15 PM တကယ်နော် — ဖြိုးငွေစိုး၊ နိုင်သင်းကြည်

5 သုခမ
- 04:39 PM အမျိုးဗိုက်ကြီးနေတတ်သော (အောင်ရဲလင်း၊ ချစ်သုဝေ)

(သောကြာနေ့) ၂၀၁၅ · ၁၂ · ၄

9:30 AM Love, Rosie — Fox Movies HD

11:23 AM Side Effects — 4 HD

1:40 PM The Nut Job — Fox Family Movies

for CINEMA 2
- 11:51 AM မောင်ရွှေကိုတည့်တည့်လျှောက်မယ် — မင်းမော်ကွန်း၊ မွေမွေ
- 01:40 PM မိန်းမလည်သိန်းကြွယ် — ခွေးမောင်၊ နိုနိုမြင့်အောင်

5 သုခမ
- 04:34 PM အမျိုးဟိုင်းတို့ မှက်လာပွဲ (မိုးအောင်ရင်၊ စိုးမြတ်သူဇာ)

4TV ၏ တစ်ပတ်တာကြည့်ရှုရာအစီအစဉ်ကောင်းများ

(၂၈ - ၁၁ -၂၀၁၅ မှ ၄ - ၁၂ -၂၀၁၅ အထိ)

အားကစားရုပ်သံလိုင်းများ	သတင်းနှင့်ဗဟုသုတ ရုပ်သံလိုင်းများ	ဖျော်ဖြေရေး ရုပ်သံလိုင်းများ

Fox Sports

7:00PM 2015 Formula 1® Qualifying _Etihad Airways Abu Dhabi Grand Prix #19 (LIVE)

Animal Planet

11:55 AM Dr. Jeff: Rocky Mountain Vet One More Chance

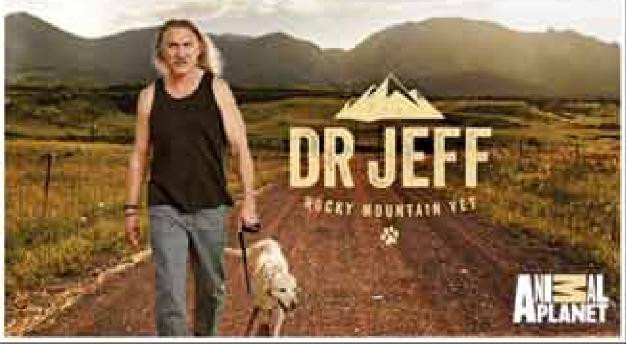

4 for KIDS

10:14 AM Dumbo

Fox Sports 2

7:30 AM Oneasia Tour 2015 Emirates Australian Open Day4 (LIVE)

National Geographic Channel

11:00 AM Top 20 Asian Marvels Extreme Railway

Star World

8:25 PM Empire

Fox Sports 3

7:45 PM Champions League Tennis 2015 Hyderabad vs Chennai (LIVE)

fyi,

7:30 PM Tiny House Nation (S1) 150 Sq Ft Mobile Bachelor Pad

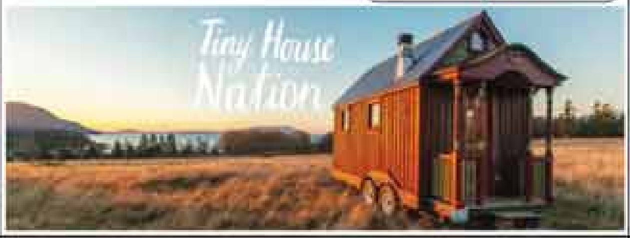

TLC

9:30 PM My Five Wives 1

Fight Sports

10:30 PM FIGHT SPORTS MMA Wesley Hawkey vs Tumisang Madiba

National Geographic Channel

9:10 AM Britain's Greatest Machines 1980s The Futures Has Landed

5

4:30 PM Littlest Pet Shop

Fox Sports 2

5:00 PM International Premier Tennis League 2015 Indian Aces vs Japan Warriors(LIVE)

Fox Sports 3HD

8:30 AM Asian Festival Of Speed :TCR Asia Series 2015 Thailand Highlights

History

4:30 PM Ancient Discoveries (S4) Ancient Record Breakers

4 for KIDS

8:25AM Legend Of The Guardians

M

10:30 AM 2014 Mnet Asian Music Awards

Fox Sports 3

8:30 PM Mixed Martial Arts One Championship Warriors Quest (Singapore)

Fox Sports

2:30 PM KIA World Extreme Games 2015:BMX Vert Highlights

Animal Planet

11:25 PM Off The Hook

crime & investigation network

2:55 PM My Ghost Story

TLC

7:00 PM Love, Lust Or Run

Star World

3:40 PM Young & Hungry

Fight Sports

1:30 PM IJF Judo Live Grand Slam from Tokyo, Japan Day 1

Nat Geo Wild

3:30 PM Invasion of the Killer Whales

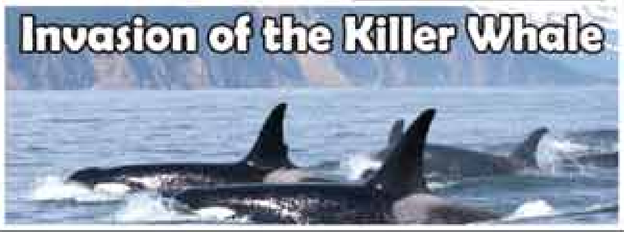

M

6:45 PM I Can See Your Voice 2

KBS World

7:10 PM Sweet Home, Sweet Honey

4TV ၏ တစ်ပတ်တာကြည့်စရာအစီအစဉ်ကောင်းများ (၂၈-၁၁-၂၀၁၅ မှ ၄-၁၂-၂၀၁၅ အထိ)

Mandalay FM Radio Station 87.9 MHz

87.9 Night ONE YEAR ANNIVERSARY

Mandalay FM မှ 2014 December 1 ရက်နေ့ကစ စတင်ထုတ်လွှင့်ပေးခဲ့တဲ့ 87.9 Night တိုက်ရိုက်ထုတ်လွှင့်မှု အစီအစဉ်ဟာဆိုရင် 2015 December 1 ရက်နေ့တွင် တစ်နှစ်ပြည့်ပြီ ဖြစ်ပါတယ်။ အစီစဉ်တင်ဆက်သူ Yummy နဲ့ Double P တို့ရဲ့ ထိုက်ဆက်ညှိမှု ၊ နိုင်ငံတကာ သီချင်းအကြောင်းအရာတွေကို ကျွမ်းကျင်တဲ့ ရာဇာနဲ့အတူ ဖန်တီးမှု အသစ်တွေကို သဘောကျတဲ့ Producer ထယောက်ဖြစ်တဲ့ ကျော်မှုလွင်တို့ရဲ့ 87.9 Night အစီအစဉ်ကတော့ တနင်္လာနေ့မှ ကြာသပတေးနေ့ ည 9:00 မှ 11:00 အထိ လူငယ်ပရိသတ်များစွာနဲ့ တသသဆိုနေပြီး ပရိနိုင်တဲ့ အစီအစဉ်တွေနဲ့အတူ အသစ်အသစ်တွေကို နေ့စဉ်တင်ဆက်ပေးဖို့အတွက် စောင့်မျှော်နေပါတယ်။

တေဇောဓမ္မ ရုပ်သံလိုင်း တွင် ထုတ်လွှင့်ပြသပေးနေသည့် တရားတော် DVD များကို ရန်ကုန် မန္တလေး နေပြည်တော် ပုဂ္ဂ နှင့် တောင်ကြီးမြို့များရှိ 4 TV Showroom များအားလုံးတွင် ဝယ်ယူရရှိနိုင်ပါသည်။

မဟာဓမ္မရုပ်သံလိုင်း တွင် ထုတ်လွှင့်ပြသပေးနေသည့် ... "အဘအဘနေကုန်ဦးနိုင်ဘွာ" ... DVD

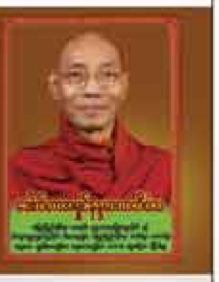

မဟာဓမ္မရုပ်သံလိုင်း တွင် ထုတ်လွှင့်ပြသပေးနေသည့် ... အတွဲ(၁၁) DVD

FOREVER GROUP

ဝန်ထမ်းအလိုရှိသည်

4TV တွင်တာဝန်ထမ်းဆောင်ရန် အောက်ပါအချိန်ပြည့်ဝန်ထမ်းများအလိုရှိသည်။

4TV သည် Forever Group Co., Ltd. ၏ အရည်အသွေး ကောင်းမွန်သော ပြည်တွင်း၊ ပြည်ပ အစပေး ရုပ်သံလိုင်းပေါင်းများစွာကို ထုတ်လွှင့်ပြသနေသော ဌာနခွဲတစ်ခုဖြစ်ပါသည်။

အောက်ဖော်ပြပါ မြို့များတွင် 4TV Showrooms များကို အသစ်ဖွင့်လှစ်သွားမည် ဖြစ်ပါသဖြင့် လိုအပ်သောဝန်ထမ်းနေရာများအတွက် လာရောက်လျှောက်ထားရန် ဖိတ်ခေါ်အပ်ပါသည်။

(၁) တောင်ငူ	(၂) မြေး	(၃) ပဲခူး
(၄) လက်ပံတန်း	(၅) ကြို့ပင်ကောက်	(၆) မကွေး
(၇) ရွှေဘို	(၈) ဟသံတ	(၉) မုံရွာ
(၁၀) ပေါ်	(၁၁) ကျိုက်ထို	(၁၂) ဘားအံ
(၁၃) မော်လမြိုင်	(၁၄) စစ်ကိုင်း	(၁၅) ဖန်မော်
(၁၆) ရွှေဘို	(၁၇) ကျောက်မဲ	(၁၈) ကျောက်ပန်းတောင်း
(၁၉) ညောင်ဦး	(၂၀) ကျောက်ဆည်	(၂၁) မြင်းခြံ
(၂၂) မိတ္ထီလာ	(၂၃) တပ်ကုန်း	(၁၄) သန်လျင်

အရောင်းဝန်ထမ်း (Sales Staff)
Vacancy ၆၀ ဦး
အမျိုးသား (သို့) အမျိုးသမီး

Job Description

- သက်ဆိုင်ရာမြို့နယ်ရှိ 4TV showrooms များတွင် 4TV ဝက်နှင့် ဆက်စပ်ပစ္စည်းများ ရုပ်သံလိုင်းများရောင်းဝယ်ရေးရောင်းချပေးခြင်း။
- အရောင်းအတွက် သတ်မှတ်ပေးထားသောလုပ်ငန်းစဉ်များကိုလုပ်ဆောင်ရန်။
- Customer ၏ မေးခွန်းများနှင့် ပြဿနာများကိုဖြေရှင်းရန်။

Job Requirements

- 4TV ကိုအထူးစိတ်ဝင်စားသူကို ဦးစားပေးမည်။
- သက်ဆိုင်ရာမြို့နယ်တွင် အချိန်ကြာရှည်စွာနေထိုင်နိုင်ရမည်။
- မြို့ခံများကို ဦးစားပေးမည်။
- ဆက်ဆံရေးပြေပြစ်သူ၊ သွက်လက်ချက်ချာသူ
- ရုပ်ရည်သန့်ပြန့်သူ
- အသင်းအဖွဲ့နှင့် ကောင်းမွန်စွာအလုပ်လုပ်နိုင်သူ
- နေ့ညမရွေး တာဝန်ထမ်းဆောင်နိုင်သူ
- Microsoft office (word, excel), Email ကောင်းမွန်စွာအသုံးပြုတတ်သူ

အလုပ်ရရှိပြီးလျှင် ရန်ကုန်မြို့တွင် သက်ဆိုင်ရာလုပ်ငန်းတာဝန်အတွက် သင်တန်း (၁) လပေးပါမည်။ နေရာစီစဉ်ပေးပါမည်။

စိတ်ဝင်စားသူများသည် ကိုယ်ရေးရာဇဝင်အကျဉ်း (CV form) လိုင်စင်ဓါတ်ပုံ ၁ ပုံ လိုအပ်သော စာရွက်စာတမ်း အထောက်အထားမိတ္တူတို့နှင့်တကွ 4TV Main Showroom (ဟံသာဝတီလမ်း ဟံသာဝတီအဝိုင်းထိပ်၊ မြန်မာ့အသံနှင့် ရုပ်မြင်သံကြားရုံးဝင်းဘေး) သို့ ၃၁ ရက် ဒီဇင်ဘာ ၂၀၁၅ နောက်ဆုံးထား၍ လူကိုယ်တိုင်ဖြစ်စေE-Mail (သို့) Phone ဖြင့် ဖြစ်စေပေးပို့ လျှောက်ထားနိုင်ပါသည်။

ဆက်သွယ်ရန် - 4TV Hotline 01-2306166
E-Mail: enquiry@forevergroupmyanmar.com
4TV Facebook page : www.facebook.com/4tvmyanmar

ပန်းနုရောင်သံယောဇဉ်

Channel 7 HD (8:00 PM, December 3, Thursday)

အိုဟာနာရဲ့ အသက် ၃၄ နှစ်ပြည့် မွေးနေ့မှာ နှစ်နှစ်ဆယ်နီးပါးခင်မင်ခဲ့တဲ့ သူငယ်ချင်းဖြစ်သူချွယ်ဝမ်သီကနေ မိန်းကလေးတွေဟာ အသက်ကြီး လာတာ နဲ့အမျှ လက်ထပ်နိုင်ချေ နည်းပါးလာကြောင်း Email လက်ဆောင်ရရှိခဲ့ပါတယ်။ အဲဒီနေ့မှာပဲ ချစ်သူဆီက လမ်းခွဲစကား ကြားခဲ့ရပြီး သူမရဲ့ချစ်သူဟာ သူမထက် ငယ်ရွယ်တဲ့ ကောင်မလေးနဲ့ လက်ထပ်သွားခဲ့ပါတယ်။ အိုဟာနာဟာ အခေါ်ကြီး အခေါ်ခံရမှာကို သေမတတ်ကြောက်ရွံ့ခဲ့ပြီး အသက် ၃၅ နှစ် မတိုင်ခင်လက်ထပ်မယ့်အကြောင်းကို ချွယ်ဝမ်နဲ့ အလောင်းအစားပြုလုပ်ခဲ့ပါတယ်။ သူမအရမ်းချစ်ခဲ့ရတဲ့ သူမရဲ့ ရည်းစားဟောင်းဟာ အောင်မြင်တဲ့ စန္ဒယားဆရာတစ်ယောက်အဖြစ် ပြန်ရောက်လာပြီး သူမကိုပြန်လည် ချဉ်းကပ်လာခဲ့ပါတယ်။ လေယာဉ်မှူးဖြစ်တဲ့ ချွယ်ဝမ်ဟာလည်း သူ့ကို တစ်ဖက်သတ်ကြိုက်နေတဲ့ ငယ်ရွယ်တဲ့ လေယာဉ်မယ်လေးနဲ့ တွဲခဲ့ပါတယ်။ အိုဟာနာနဲ့ ချွယ်ဝမ်တို့ကြား သူငယ်ချင်း သံယောဇဉ်ကြီးဟာ သူတို့ကိုယ်တိုင် မသိလိုက်ခင်မှာပဲ အရောင်တွေပြောင်းလာခဲ့ပါတယ်။ သူငယ်ချင်းနဲ့ ချစ်သူကြား သူငယ်ချင်းကိုပဲ ဦးစားပေးတတ်တဲ့ သူတို့နှစ်ဦးကို ချစ်သူတွေကရော အမြဲနားလည်ပေးနိုင်မှာလား သူတို့နှစ်ဦးကရော သူတို့ရဲ့ အချစ်တွေကို ဖွင့်ဟဝန်ခံမှာလား ဆိုတဲ့ သူငယ်ချင်းသံယောဇဉ်ကို အခြေခံရိုက်ကူးထားတဲ့ ဇာတ်လမ်းကောင်းတစ်ခု ဖြစ်ပါတယ်။

Player's Life

(6:30 PM, December 2 , WED)

4 SPORTS for SPORTS Channel

ပရိသတ်တွေကို မိတ်ဆက်ပေးရှင်တဲ့ Player's Life အစီအစဉ်မှာ စင်္ကာပူနိုင်ငံက အိမ်ရှင်အဖြစ်လက်ခံကျင်းပမဲ့ ၈ ကြိမ်မြောက်အာဆီယံ မသန်စွမ်းအားကစားပြိုင်ပွဲကြီး အတွက် လေ့ကျင့်ပြင်ဆင်နေတဲ့ မြန်မာမသန်စွမ်း အားကစား သမားတွေထဲကမှ မသန်စွမ်းပြေးခုန်ပစ် အားကစားသမား အောင်ဘုန်းပြတ်နဲ့ ဘက်စကတ်ဘောအားကစားသမား အောင်ကိုကိုတို့ရဲ့ လေ့ကျင့်ပြင်ဆင်နေမှုတွေနဲ့ သူတို့ရဲ့ ဘဝဇာတ်ကြောင်းတွေကို ရိုက်ကူးတင်ဆက်ပေးထားပါတယ်။ ဒီအစီအစဉ်ကို လာမဲ့ ဒီဇင်ဘာလ ၂ ရက်နေ့တွင် 6:30 PM အချိန်မှာ for SPORTS ရုပ်သံလိုင်းမှာ ထုတ်လွှင့်တင်ဆက်ပေးသွားမှာ ဖြစ်ပါတယ်။

Masha and The Bear

"ဆပ်ကပ်အဖွဲ့တစ်ခုကနေအနားယူပြီး တောအုပ်ထဲကအိမ်လေးမှာ အေးချမ်းစွာနေဖို့ကြိုးစားနေတဲ့ ကြင်နာတတ်တဲ့ဝက်ဝံကြီးဆီကို ပျော်ပျော်နေတတ်တဲ့၊ ထက်မြက်တဲ့(၃)နှစ်အရွယ်ကလေးမလေး Masha ရောက်လာချိန်မှာတော့...."

ကလေးတို့အတွက်ရုပ်သံလိုင်း

For Kids Channel တွင်

ဒီဇင်ဘာလ(၁)ရက် နေ့မှစတင်၍

အပတ်စဉ် တနင်္လာ၊အင်္ဂါ၊ဗုဒ္ဓဟူးနေ့ (ညနေ ၅နာရီခွဲ)

အချိန်၌ စောင့်မျှော်ကြည့်ရှုနိုင်ပါသည်။

BUNDESLIGA 2015-2016

MATCHDAY (14)

LIVE ON FOX SPORTS

Nov 28 / 01:50 AM
Darmstadt vs Koln

Nov 28 / 08:50 PM
Hoffenheim vs Monchengladbach

Nov 29 / 10:50 PM
Augsburg vs Wolfsburg

LIVE ON FOX SPORTS / FOX SPORTS 2HD

Nov 28 / 08:50 PM
Mainz vs Frankfurt

LIVE ON FOX SPORTS / FOX SPORTS 3HD

Nov 28 / 8:50 PM
SV Werder Bremen vs Hamburger

Nov 29 / 8:50 PM
Dortmund vs Stuttgart

Nov 29 / 11:00 PM
Leverkusen vs Schalke

ဖိတ်ကြားလွှာ

ကြည်း၊ ရေ၊ လေ၊ အမျိုးသမီးစစ်မှုထမ်းဟောင်းများ၏ ၅-၁၂-၂၀၁၅ ရက် နံနက် ၈း၀၀ နာရီမှ ၁၁း၀၀ နာရီထိ တွေ့ဆုံဆွေးနွေးပွဲသို့ ချစ်သူငယ်ချင်းများ M.3 Food Centre သို့ တက်ရောက်ကြပါရန်နှင့် အမှတ်တရပစ္စည်းများ လဲလှယ်ရန်လည်းရှိမည်ဖြစ်ပါသဖြင့် ကြည်း၊ ရေ၊ လေ အမျိုးသမီးစစ်မှုထမ်းဟောင်းများ (မပျက်မကွက်) လာရောက်ကြပါရန် ခင်မင်လေးစားစွာဖြင့် အသိပေးအကြောင်းကြားအပ်ပါသည်။

သူငယ်ချင်းတစ်စု

ဆက်သွယ်ရန်ဖုန်း -၀၁- ၃၈၁၇၈၅ တပ်ကြပ်ကြီး ခင်နှင်းယု(ငြိမ်း)
၀၁ ၅၃၉၄၁၀ ဗိုလ်ကြီး ဒေါ်အေးနွဲ့(ငြိမ်း)
၀၉-၇၃၀၄၇၈၁၅ အရာခံဗိုလ်ဒေါ်ရှုကြည်(အဘုတ်) (ငြိမ်း)

ရန်ကုန်တိုင်းဒေသကြီး၊ ပုဇွန်တောင်မြို့နယ်
ရွှေဘုန်းပွင့်စေတီတော်
အိတ်ဖွင့်တင်ဒါခေါ်ယူခြင်း

ရွှေဘုန်းပွင့်စေတီတော်မြတ်ကြီး၏ သတ္တမအကြိမ် ဘက်စုံပြုပြင်မွမ်းမံပြင်ဆင်ရေးလုပ်ငန်း (ဒုတိယပိုင်း)ကို၂၀၁၅ခုနှစ်၊ ဒီဇင်ဘာလတွင် စတင်ဆောင်ရွက်ပါမည်။ ဘက်စုံလုပ်ငန်းများတွင်ပါဝင်သော အောက်ပါလုပ်ငန်းများ လုပ်ကိုင်လိုသူများ၏ အိတ်ဖွင့်တင်ဒါများကို ၁၁-၁၂-၂၀၁၅ ရက် ညနေ ၄ နာရီနောက်ဆုံးထား၍ ဂေါပကအဖွဲ့ရုံးသို့ တင်သွင်းနိုင်ပါကြောင်း အသေးစိတ်သိရှိလိုပါက ဂေါပကအဖွဲ့ရုံးတွင် စုံစမ်းနိုင်ပါသည်။

၁။ ၂'×၂' ရာပြည့် မျက်ပါးရွှေဆိုင်း ၃၅၀၀ဆိုင်း တင်သွင်းခြင်းလုပ်ငန်း
၂။ ရွှေမိုက်ချွတ်လုပ်ငန်း
၃။ ရွှေသက်နံးကပ် (ရွှေချ) လုပ်ငန်း
၄။ ကြောင်ချေး (သစ်ဂွမ်း) ရောင်းချခြင်းလုပ်ငန်း
၅။ ရွှေမိုက်ကန်ဆယ်ယူခြင်းလုပ်ငန်း

ဘဏ္ဍာတော်ထိန်းဂေါပကအဖွဲ့
ဖုန်း-၀၁-၂၉၄၀၀၂၊ ၀၁-၂၉၀၄၂၅

ရတနာမဥ္ဇူမေမွရိပ်သာ
"လယ်တီမူအနာဂါမ်ဆရာသက်ကြီး ဝိပဿနာအလုပ်ပေးတရားစခန်းပွဲ"
သမိုင်း(၂)လမ်း၊ (၁)ရပ်ကွက်၊ မရမ်းကုန်းမြို့နယ်၊ ရန်ကုန်မြို့

ရန်ကုန်မြို့၊ မရမ်းကုန်းမြို့နယ်၊ သမိုင်း(၁)ရပ်ကွက်၊ (၂)လမ်းရှိ ရတနာမဥ္ဇူမေမွရိပ်သာ၌ ၃-၁၂-၂၀၁၅ရက် ညနေမှ ၁၁-၁၂-၂၀၁၅ရက် နံနက်အထိ လယ်တီကမ္မဋ္ဌာနာစရိယ၊ ရတနာမဥ္ဇူမေမွရိပ်သာ ပဓာနနာယကဆရာတော် အရှင်ဇေယျာနန္ဒ(ပုဂံ)ဦးစီး၍ လယ်တီမူအနာဂါမ်ဆရာသက်ကြီး ဝိပဿနာအလုပ်ပေး (၇)ရက် တရားစခန်းကျင်းပမည်ဖြစ်ပါသည်။ တရားစခန်းဝင်လိုသူများ ၃-၁၂-၂၀၁၅ရက် ညနေ ၄နာရီ အရောက် ကြွရောက်ကြပါရန် လေးစားစွာ ဖိတ်ကြားအပ်ပါသည်။ အရုဏ်ဆွမ်း၊ နေ့ဆွမ်း၊ ညနေဖျော်ရည်လှူဒါန်းလိုသူများ လာရောက်လှူဒါန်းနိုင်ရန် ဖိတ်ကြားအပ်ပါသည်။

ကျင်းပမည့်နေ့ရက် - ၂၀၁၅ခုနှစ်၊ ဒီဇင်ဘာလ ၃ရက် (ကြာသပတေးနေ့) ညနေမှ ဒီဇင်ဘာလ ၁၁ ရက် နံနက်အထိ။
ကျင်းပမည့်နေရာ - ရတနာမဥ္ဇူမေမွရိပ်သာ၊ သမိုင်း(၂)လမ်း၊ (၁)ရပ်ကွက်၊ မရမ်းကုန်းမြို့နယ်၊ ရန်ကုန်မြို့။

ရတနာမဥ္ဇူမေမွရိပ်သာအကျိုးတော်ဆောင်အဖွဲ့
ဖုန်း ၀၉-၅၁၉၇၀၂၇၊ ၀၉-၄၉၂၄၅၇၉၉

ဂုဏ်ယူဝမ်းမြောက်ခြင်း

"Ayeyarwaddy Farmers Development Bank"

"A Bank" ကို

ဧရာဝတီတိုင်းဒေသကြီး အစိုးရအဖွဲ့၏ အစုရှယ်ယာထည့်ဝင်မှု၊ ဧရာဟသ်ာကုမ္ပဏီများအုပ်စု၏ မိတ်ဖက်စီးပွားရေးလုပ်ငန်းရှင်များ၏ အစုရှယ်ယာထည့်ဝင်မှုတို့ဖြင့် အများပိုင်ဘဏ်အဖြစ် ၂၇-၁၁-၂၀၁၅ ရက်တွင် ဧရာဝတီတိုင်းဒေသကြီး၊ ပုသိမ်မြို့၌ အောင်မြင်စွာ ဖွင့်လှစ်နိုင်ခြင်းအတွက် များစွာ ဂုဏ်ယူဝမ်းသာပီတိဖြစ်ရပါကြောင်းနှင့် ငွေရေးကြေးရေးဆိုင်ရာဝန်ဆောင်မှုလုပ်ငန်းများ စဉ်ဆက်မပြတ် တိုးတက်အောင်မြင်ပါစေကြောင်း ဆုမွန်ကောင်းများ တောင်းအပ်ပါသည်။

Ayeyar Hinthar Holdings Co., Ltd

ရောင်းမည်

သယ်န်းကျွန်းမြို့နယ်၊ ငမိုးရိပ်(၃)လမ်း၊ (၆)လမ်း၊ (၉)လမ်းရှိ မြေညီထပ်မှ (၆)လွှာအထိ တိုက်ခန်းများကို ဈေးနှုန်းချိုသာစွာဖြင့် အမြန်ရောင်းမည်။ (B.C.C ရရှိပြီး)
ဖုန်း-၀၉-၅၄၀၁၀၁၁၊ ၀၉-၇၃၀၉၅၆၇၇၊ ၀၉-၅၀၀၂၉၃၁

အမည်ပြောင်း

ဦးဇော်ဝင်း၏သမီး၊ မြောက်ဥက္ကလာပမြို့နယ်မှ မယွန်းနဒီအောင်[၁၂/မဥက(နိုင်)၁၆၀၉၈၄]အား မယွန်းနဒီအောင်(ခ)မခိုင်ခိုင်ငြိမ်းဟု ဖြည့်စွက် ပြောင်းလဲခေါ် ဆိုပါရန်။
မခိုင်ခိုင်ငြိမ်း

အမည်ပြောင်းခြင်း

အလက(၄)၊ သယ်န်းကျွန်းကျောင်း၊ ပဋ္ဌမတန်းမှ ဦးဝင်းမောင်၏သမီးဖြစ်သူ မအေးချမ်းသာအား မအိမ့်သဥ္ဇာကျော်ဟု ပြောင်းလဲခေါ် ဆိုပါရန်။

တရားဝင်ဇနီးဖြစ်ကြောင်းအများသိစေရန်ကြေညာခြင်း

ရန်ကုန်မြို့၊ တာမွေမြို့နယ်၊ တာမွေကြီး(ခ)ရပ်ကွက်၊ တောင်မြင်းပြိုင်ကွင်းလမ်း၊ အမှတ်(၁၅/က)နေ ဒေါ်သီမာညို [၁၂/ဗဟန(နိုင်)၀၀၂၀၇၇]သည် ကွယ်လွန်သူ ဦးအောင်မျိုးဦး [၉/မရတ(နိုင်)၁၁၄၉၆၂]၏ တစ်ဦးတည်းသောတရားဝင်ဇနီးဖြစ်ပါကြောင်း အများသိစေရန် အသိပေးကြေညာအပ်ပါသည်။

ဒေါ်သီမာညို [၁၂/ဗဟန(နိုင်)၀၀၂၀၇၇]

ဂုဏ်ယူဝမ်းမြောက်ခြင်း

ဧရာဝတီတောင်သူလယ်သမားများ ဖွံ့ဖြိုးရေးဘဏ်(Ayeyarwaddy Farmers Development Bank--A Bank)ကို ဧရာဝတီတိုင်းဒေသကြီးအစိုးရအဖွဲ့၏ အစုရှယ်ယာထည့်ဝင်မှု၊ ဧရာဟသ်ာကုမ္ပဏီများ အုပ်စုနှင့် မိတ်ဖက်စီးပွားရေးလုပ်ငန်းရှင်များ၏ အစုရှယ်ယာထည့်ဝင်မှုတို့ဖြင့် အများပိုင်ဘဏ်အဖြစ် ၂၇-၁၁-၂၀၁၅ ရက်တွင် ဧရာဝတီတိုင်းဒေသကြီး ပုသိမ်မြို့တွင် ဖွင့်လှစ်တည်ထောင်နိုင်ခဲ့သည့်အတွက် အထူးဂုဏ်ယူဝမ်းမြောက်ပါကြောင်းနှင့် ငွေကြေးနှင့် ဘဏ်လုပ်ငန်းဆိုင်ရာ ဝန်ဆောင်မှုလုပ်ငန်းများ အောင်မြင်တိုးတက်ဖွံ့ဖြိုးစေရန် ဆုမွန်ကောင်းတောင်းအပ်ပါသည်။

MRF Myanmar Rice Federation — မြန်မာနိုင်ငံဆန်စပါးအသင်းချုပ်

MRMA — မြန်မာနိုင်ငံဆန်စက်လုပ်ငန်းရှင်များအသင်း

မြန်မာနိုင်ငံဆန်စပါးကုန်သည်များအသင်း

MPPA — မြန်မာနိုင်ငံဆန်စပါးစိုက်ပျိုးထုတ်လုပ်သူများအသင်း

မြန်မာနိုင်ငံ မြေဩဇာ၊ မျိုးစေ့နှင့် စိုက်ပျိုးရေးဆေးလုပ်ငန်းရှင်များအသင်း

MFA Myanmar Farmer Association — မြန်မာနိုင်ငံတောင်သူလယ်သမားအသင်း

MAPCO — မြန်မာနိုင်ငံလယ်ယာစီးပွားရေး အများပိုင်ကော်ပိုရေးရှင်းလီမိတက်

ပျောက်ဆုံးကြောင်း

ကျွန်မ မတင်ဇာနွေး[၁၁/သတန(နိုင်) ဝ၉၂၇၇ဝ]၏ PP No (မမှတ်မိ)သည် ပျောက်ဆုံးသွားပါသဖြင့် တွေ့ရှိက အကြောင်းကြားပေးပါရန်။

ဖုန်း-ဝ၉-၂၅ဝ၂ဝ၈၄ဝ၃

အများသိစေရန်ကြေညာချက်

ကျွန်ုပ်၏အမှုသည်ဖြစ်သူ ဒေါ်အေးအေးသော်[၁၂/သကတ(နိုင်)ဝ၁၂ဝ၃၁] ကိုင်ဆောင်သူ၊ အမှတ်-၈ဝ၃၊ မာန်ပြေ-၂ လမ်း၊ အနောက်၊ ၂/တောင်ရပ်ကွက်၊ သာကေတမြို့နယ် နေသူ၏လွှဲအပ်ညွှန်ကြားချက်အရ အောက်ပါအတိုင်း အများသိစေရန်ကြေညာအပ်ပါသည်။

အကြောင်းမှာ - ဒေါ်အေးအေးသော်သည် ခင်ပွန်းဖြစ်သူ ဦးသိန်းထွန်းအပေါ် ရန်ကုန်အရှေ့ပိုင်းခရိုင်၊ တွဲဖက်(၄)တရားရုံး၊ တရားမကြီးမှု အမှတ်-၆၈၈/၂ဝ၁၅ တွင်၊ လင်မယားကွာရှင်းပြတ်စဲပေးစေလိုမှု နှင့် ပစ္စည်းခွဲဝေပေးစေလိုမှုကိုတရားစွဲဆိုထားပါသည်။ အဆိုပါအမှုတွင်

နောက်ဆက်တွဲ(က)ပစ္စည်းစာရင်းဇယား

(၁) သာကေတမြို့နယ်၊ ၄/မြောက်ရပ်ကွက်၊ အောင်ရတနာလမ်း၊ အမှတ်-၈၄/ခ၊ ပေ(၂ဝ× ၆ဝ) မြေကွက်နှင့် ယင်းမြေကွက်ပေါ်ရှိ တစ်ထပ်တိုက်၊ မြေနှင့်အိမ်၏အကျိုးခံစားခွင့်များ။

(၂) သာကေတမြို့နယ်၊ မြို့မ(၁၄)လမ်း၊ အလယ်၊ ၄/မြောက်ရပ်ကွက်၊ အမှတ်-၁၄၃/ခ၊ ပေ(၁ဝ×၆ဝ) မြေကွက်နှင့် ယင်းမြေကွက်ပေါ်ရှိ အုတ်ပတ်ကား နှစ်ထပ်တိုက်(၁)လုံးနှင့် စပ်လျဉ်းသည့် အကျိုးခံစားခွင့်များအားလုံး(ယခုအခါအငှားချထားပါသည်။)

(၃) သာကေတမြို့နယ်၊ သုမနလမ်း၊ စည်ပင်ရေသန့်ဝင်း၊ ၃/ရန်ပြေရပ်ကွက်ရှိ အကျယ်အဝန်း ပေ(၁၅×၆ဝ)ရှိ မြေကွက်နှင့်ယင်းမြေကွက်ပေါ်တွင် ဆောက်လုပ်ထားသော အဆောက်အအုံနှင့် အကျိုးခံစားခွင့်အရပ်ရပ်အားလုံး။ (ယခုအခါ ဦးပြုံးနှင့်ညီများ ကားဘော်ဒီဆေးမှုတ်လုပ်ငန်းအား ငှားရမ်းထားပါသည်။)

နောက်ဆက်တွဲ(ခ)ပစ္စည်းစာရင်းဇယား

(၄) တရားပြိုင်လက်ရှိနေထိုင်သော အမှတ်စဉ် - ၁ စာရင်းပါ အိမ်တွင်ဖွင့်လှစ်ထားသော အိမ်ဆိုင်ရှိ ကုန်ပစ္စည်းများ

(၅) ရွှေငါးကျပ်သား

(၆) တရားပြိုင်လက်ဝယ်ရှိ ငွေသိန်း(၃ဝ)ကျပ်တိတိတို့အား

အထက်ဖော်ပြပါ နောက်ဆက်တွဲ(က)နှင့်(ခ)ပစ္စည်းများအား တရားရုံးတော်မှ တစ်စုံတစ်ရာ အမိန့်မချမှတ်မီရောင်းချခြင်း၊ လွှဲပြောင်းခြင်း၊ ပေးကမ်းခြင်း၊ လှူဒါန်းခြင်း၊ ပေါင်နှံခြင်း၊ ရန်ကုန်မြို့တော်စည်ပင်သာယာရေးကော်မတီတွင် အမည်ပြောင်းလျှောက်ထားခြင်း၊ ရုံးဌာနများတွင် အာမခံပစ္စည်းအဖြစ် တင်သွင်းခြင်းနှင့် အခြားနည်းတစ်ရပ်ရပ်ဖြင့် လွှဲပြောင်းခြင်းမပြုပါရန် အများသိစေရန် သတိပေးကြေညာအပ်ပါသည်။

လွှဲအပ်ညွှန်ကြားသူ
ဒေါ်အေးအေးသော်

လွှဲအပ်ညွှန်ကြားချက်အရ-
ဒေါ်ခင်သန်းမြင့် B.A (Law), LL.B(၁၅၄၉)
ဒေါ်ခင်စန်းမူ B.A(Law) , LL.B (၈၂၅၇)
တရားလွှတ်တော်ရှေ့နေများ

ဒေါ်ဖြူဖြူလှိုင် LL.B (၃ဝ၄၈၅)
ဒေါ်အေးသီဟန် LL.B (၃၄၇၄၆)
ဒေါ်မေစံပယ်ဝင်း LL.B (၃၈ဝ၆၂)
ဒေါ်တင်သီရိအောင် LL.B (၃၈၆၅ဝ)
ဒေါ်အိခိုင်ဖြိုး LL.B (၄၁ဝ၅၂)

အထက်တန်းရှေ့နေများ
အမှတ်-၅၆၅၊ အခန်း-၆/၁ဝ၄(ပထမထပ်)၊ M.A.C Tower၊ ကုန်သည်လမ်းနှင့် ဘားလမ်းထောင့်၊ ကျောက်တံတားမြို့နယ်၊ ရန်ကုန်မြို့။
အစမေနှင့်သမီးများ Law Firm

အာရှနဂါး
Asia Dragon ကျိုက်ထီးရိုး
ချောင်းသာ / ငွေဆောင်
Ph : 703790, 09-861-9008
707062, 09-861-7770

ဖခင်အမည်မှန်ဖြစ်ကြောင်း

ကျိုက်ထိုမြို့နယ်၊ အထက(ခွဲ) အင်ဘိုကျောင်း၊ စတုတ္ထတန်းမှ မမေမီဇော်၏အမည်မှန်မှာ မမီမီဇော်ဖြစ်ကြောင်းနှင့် ဖခင်အမည်မှန်မှာ ဦးအောင်မင်း[၁ဝ/ကထန(နိုင်)ဝ၇၁၉၄၅] ဖြစ်ကြောင်း။

ကန့်ကွက်နိုင်ပါကြောင်း

ဒဂုံမြို့သစ်(တောင်ပိုင်း)မြို့နယ်၊ မြေတိုင်းရပ်ကွက်အမှတ်-၂၆(မြို့ဦးရိပ်မွန်အိမ်ရာ)၊ မြေကွက်အမှတ်(၈၂၁၊ ၈၃ဝ၊ ၈၃၂၊ ၈၃၃)တို့သည် နှစ်(၆ဝ)မြေငှားစာချုပ်ဖြစ်ပြီး အမည်ပေါက်မှာ ဦးမြင့်ဆွေ(OPO-003191) ဖြစ်ပါသည်။ အဆိုပါမြေကွက်နှင့် အဆောက်အအုံများအား အရောင်းအဝယ်စာချုပ်ချုပ်ဆိုရန် အမည်ပေါက်၏ မှတ်ပုံတင်အထွေထွေကိုယ်စားလှယ်လွှဲစာအမှတ်(၁ဝ၃ဝ၄/၂ဝ၁၄)ရရှိသူ ဦးလှမြင့်[၁၂/တကန(နိုင်)ဝဝ၄၈၂၂]မှ မြေပုံမြေရာဇဝင်ကူးလျှောက်ထားလာပါသဖြင့် ကန့်ကွက်လိုပါက အထောက်အထား(မူရင်း)အပြည့်အစုံတင်ပြ၍ ကြော်ငြာပါသည့်ရက်မှ (၇)ရက်အတွင်း ကန့်ကွက်နိုင်ပါသည်။

မြေတိုင်းနှင့်မြေစာရင်းမှတ်တမ်းဌာနခွဲ
မြို့ပြနှင့်အိမ်ရာဖွံ့ဖြိုးရေးဦးစီးဌာန

သားအဖြစ်မှအမွေပြတ်စွန့်လွှတ်ခြင်း

ကျွန်တော်၏သားဖြစ်သူ မောင်စိုးမင်းထွေး[၁၂/အစန(နိုင်)ဝ၁၁၂၅၂]သည် မိဘညီအစ်ကိုမောင်နှမများ၏ ဂုဏ်သိက္ခာညှိုးနွမ်းအောင် အကြိမ်ကြိမ်ပြုလုပ်၍ နေအိမ်မှဆင်းသွားပါသဖြင့် သားအဖြစ်မှ အမွေပြတ်စွန့်လွှတ်လိုက်သည်။ ၎င်းနှင့်ပတ်သက်၍ မည်သည့်ကိစ္စမှ တာဝန်မယူပါ။ စုံစမ်းမေးမြန်းခြင်းသည်းခံပါ။

ဖခင် ဦးမြသောင်း
[၁၂/အစန(နိုင်)၁၁ဝ၉၈၇]

Travel Hero
Travel & Tours Co.,Ltd
ခရီးစဉ်အားလုံး Dec : 25
ပြည်ပလေယာဉ်လက်မှတ်
ပြည်တွင်းလေယာဉ်လက်မှတ်
ဟိုတယ်ဝန်ဆောင်မှု
ကားစင်းလုံးငှားဝန်ဆောင်မှု
ဗီဇာဝန်ဆောင်မှု
ပြည်တွင်း / ပြည်ပခရီးစဉ်
စင်ကာပူ ၄ ရက်ခရီးစဉ် 850 USD
ဗီယက်နမ် (ဟလောင်ကျွန်း) ၄ ရက်ခရီးစဉ် 650 USD
ဟောင်ကောင် ၊ မကာအို ၅ ရက် ခရီးစဉ် 998 USD
ဗီကင်း ၊ ရှန်ဟိုင်း ၆ ရက်ခရီးစဉ် 1190 USD
ထိုင်းနိုင်ငံ ဘန်ကောက် ၊ ပတ္တရား ၆ ရက်ခရီးစဉ် 650 USD
အမှတ် - ၁၀၂ ၊ ဗိုလ်ချိုလမ်း (မောင်ခိုင်လမ်း) ၊ လသာမြို့နယ် ၊ ရန်ကုန်မြို့ ။
01 - 252185 , 09 262090057 ~ 58 ~59 . travelhero.go@gmail.com

၂ဝ၁၅- ၂ဝ၁၆ ပညာသင်နှစ်အတွက်
Learners' Choice
စာမေးပွဲလမ်းညွှန်
စတုတ္ထတန်း
ကြိုတင်လေ့ကျင့်ပြင်ဆင်နိုင်ရန်
ဘာသာစုံမေးခွန်း(၅)စုံနှင့် စံပြအဖြေများ
(အချိန်ကိုက်၊ အမှတ်ကိုက်၊ စံကိုက်အဖြေ)
ဖြန့်ချိရေး - ခေတ်သစ်စာပေ
အမှတ်-၂၃၅၊ ၂၉-လမ်း(အထက်)၊ ပန်းဘဲတန်းမြို့နယ်၊ ရန်ကုန်မြို့။
ဖုန်း - ဝ၁ ၂၅၄၃၉၈၊ ၃၇၃၇၅၅၊ ၃၇၄၆၅၇၊ ၃၇၁၉ဝ၅
ထွက်ပြီ
အမြို့မြို့အနယ်နယ်တွင် ဝယ်ယူရရှိနိုင်ပါပြီ။

ဖောင်းကြွပျောက်လျှောက်ထားခြင်း

ယာဉ်အမှတ် 9A/9069 ၏ ဖောင်းကြွနံပါတ်ပြားပျောက်ဆုံး၍ ထုတ်ပေးရန် လျှောက်ထားလာပါသဖြင့် ယခင်ဖောင်းကြွနံပါတ်ပြား ပျက်ပြယ်ပါကြောင်း အများသိရှိစေရန် ကြေညာအပ်ပါသည်။

ကညန(ရွာသာကြီး)

ကန့်ကွက်နိုင်ကြောင်းကြော်ငြာ

ရန်ကုန်တိုင်းဒေသကြီး၊ ကော့မှူးမြို့နယ်၊ လာဝတီကျေးရွာအုပ်စု၊ ကွင်းအမှတ်-၃၈၆ (စလူစမ်းအရှေ့ ကွင်း)၊ N-၃၈၊ (ဝ. ၂ဝ)ဧအကျယ်အဝန်းရှိခြံမြေကွက်အား တရားဝင်ရောင်းချပိုင်ခွင့်ရှိသူ ဦးမြတ်ဆုရ[၁၂ /သဃက(နိုင်)ဝဝ၃၆၂ဝ]ထံမှ ဦးတင်မျိုးအောင်[၁၂/ဒလန(နိုင်) ဝ၅၉၁၆ဝ]မှ အပြီးအပိုင်ဝယ်ယူရန်အတွက် စရန်ငွေတစ်စိတ်တစ်ဒေသ ပေးချေထားပြီးဖြစ်ပါသည်။ အရောင်းအဝယ်ကိစ္စနှင့်ပတ်သက်၍ ကန့်ကွက်လိုပါက အထောက်အထားအပြည့်အစုံနှင့်အတူ ကြော်ငြာပါသည့်နေ့မှ (၇)ရက်အတွင်း လာရောက်ကန့်ကွက်နိုင်ပါသည်။ သတ်မှတ်ရက်အတွင်း ကန့်ကွက်မှုမရှိပါက အရောင်းအဝယ်ကို ဥပဒေနှင့်အညီ ဆက်လက်ဆောင်ရွက်သွား မည်ဖြစ်ပါကြောင်း အသိပေးကြေညာအပ်ပါသည်။

ဦးတင်မျိုးအောင်[၁၂/ဒလန(နိုင်)ဝ၅၉၁၆ဝ] ဖုန်း-ဝ၉-၅၁၆၄၉၇၁