# ကြေးမုံ The Mirror

၁၉၅၇ မေ ၁၆ တွင် စတင်တည်ထောင်သည်။

Established in 1957

၁၃၇၇ ခုနှစ်၊ ဒုတိယဝါဆိုလပြည့်ကျော် ၁၃ ရက်၊ ကြာသပတေးနေ့၊ (13-8-2015) (၈၂၉၁)


သူတော်ကောင်းတရားကို ကောင်းစွာကျင့်ရာ၏၊ မကောင်းသဖြင့် မကျင့်ရာ။ သူတော်ကောင်းတရားကို ကျင့်သောသူသည် ဤဘဝ၌လည်းကောင်း၊ တမလွန်ဘဝ၌လည်းကောင်း ချမ်းသာစွာ နေရ၏။

(ဓမ္မပဒ)

## ပြည်ထောင်စုဝန်ကြီးများ စစ်ဘက်မူလတာဝန်များ ပြန်လည်ထမ်းဆောင်

ပြည်ထောင်စုသမ္မတမြန်မာနိုင်ငံတော်

နိုင်ငံတော်သမ္မတရုံး

(အမိန့်အမှတ်၊ ၅/၂၀၁၅)

၁၃၇၇ ခုနှစ်၊ ဒုတိယဝါဆိုလပြည့်ကျော် ၁၂ ရက်

(၂၀၁၅ခုနှစ်၊ ဩဂုတ်လ ၁၂ရက်)

**စစ်ဘက်မူလတာဝန်များ ပြန်လည်ထမ်းဆောင်စေခြင်း**

အောက်ဖော်ပြပါ ပြည်ထောင်စုဝန်ကြီးများအား စစ်ဘက်မူလတာဝန်များ ပြန်လည်ထမ်းဆောင်စေလိုက်သည်-

(၁) ဒုတိယဗိုလ်ချုပ်ကြီးဝေလွင် ကာကွယ်ရေးဝန်ကြီးဌာန

(၂) ဒုတိယဗိုလ်ချုပ်ကြီးသက်နိုင်ဝင်း နယ်စပ်ရေးရာဝန်ကြီးဌာန

**(ပုံ) သိန်းစိန်**

**နိုင်ငံတော်သမ္မတ**

**ပြည်ထောင်စုသမ္မတမြန်မာနိုင်ငံတော်**

## ပြည်ထောင်စုဝန်ကြီးများ ရာထူးမှ နုတ်ထွက်ခွင့်ပြု

ပြည်ထောင်စုသမ္မတမြန်မာနိုင်ငံတော်

နိုင်ငံတော်သမ္မတရုံး

(အမိန့်အမှတ်၊ ၆/၂၀၁၅)

၁၃၇၇ ခုနှစ်၊ ဒုတိယဝါဆိုလပြည့်ကျော် ၁၂ ရက်

(၂၀၁၅ခုနှစ်၊ ဩဂုတ်လ ၁၂ ရက်)

**ပြည်ထောင်စုဝန်ကြီးများ ရာထူးမှ နုတ်ထွက်ခွင့်ပြုခြင်း**

ပြည်ထောင်စုသမ္မတမြန်မာနိုင်ငံတော်၊ ဖွဲ့စည်းပုံအခြေခံဥပဒေပုဒ်မ ၂၃၅၊ ပုဒ်မခွဲ(ခ)နှင့် ပြည်ထောင်စုအစိုးရအဖွဲ့ဥပဒေပုဒ်မ ၆၈၊ ပုဒ်မခွဲ(က)တို့ပါ ပြဋ္ဌာန်းချက်များအရ အောက်ဖော်ပြပါ ပြည်ထောင်စုဝန်ကြီးများအား ၎င်းတို့၏သဘောဆန္ဒအလျောက် ရာထူးမှ နုတ်ထွက်ခွင့်ပြုလိုက်သည်-

(၁) ဦးတင်နိုင်သိန်း သမ္မတရုံးဝန်ကြီးဌာန(၅)

(၂) ဦးမြတ်ဟိန်း ဆက်သွယ်ရေးနှင့် သတင်းအချက်အလက်နည်းပညာဝန်ကြီးဌာန

(၃) ဦးခင်ရီ လူဝင်မှုကြီးကြပ်ရေးနှင့် ပြည်သူ့အင်အားဝန်ကြီးဌာန

(၄) ဦးသန်းဌေး ရထားပို့ဆောင်ရေးဝန်ကြီးဌာန

**(ပုံ) သိန်းစိန်**

**နိုင်ငံတော်သမ္မတ**

**ပြည်ထောင်စုသမ္မတမြန်မာနိုင်ငံတော်**

## ဝန်မြစ်ရေ စိုးရိမ်ရေမှတ်အထက် ဆက်လက်တည်ရှိနိုင်

**နေပြည်တော် ဩဂုတ် ၁၂**

ယနေ့မွန်းလွဲ ၁၂ နာရီခွဲအချိန် တိုင်းထွာချက်အရ ငဝန်မြစ်ရေသည် ငါးသိုင်းချောင်းမြို့တွင် နှစ်ပေခွဲခန့် ယင်းမြို့၏စိုးရိမ်ရေမှတ်အထက်သို့ ကျော်လွန်နေသည်။ နောက်သုံးရက်အတွင်း နှစ်ပေခန့် ကျဆင်းနိုင်ပြီး ယင်းမြို့၏ စိုးရိမ်ရေမှတ်အထက် ဆက်လက်တည်ရှိနိုင်ကြောင်း မိုးလေဝသနှင့် ဇလဗေဒညွှန်ကြားမှုဦးစီးဌာနက သတင်းထုတ်ပြန်ထားသည်။

(ကြေးမုံ)

# ကောင်းမွန်သော ပြန်လည်ထူထောင်ရေးအစီအမံနှင့် ထိရောက်သောညှိနှိုင်းဆောင်ရွက်မှုရှိစေရေး ဆောင်ရွက်

**နေပြည်တော် ဩဂုတ် ၁၂**

အမျိုးသားသဘာဝဘေးအန္တရာယ်ဆိုင်ရာ စီမံခန့်ခွဲမှုကော်မတီ လုပ်ငန်းညှိနှိုင်းအစည်းအဝေးကို ယနေ့မွန်းလွဲ ၁ နာရီခွဲတွင် နေပြည်တော်ရှိ လူမှုဝန်ထမ်း၊ ကယ်ဆယ်ရေးနှင့် ပြန်လည်နေရာချထားရေးဝန်ကြီးဌာန စုပေါင်းခန်းမ၌ကျင်းပရာ အမျိုးသားသဘာဝဘေးအန္တရာယ်ဆိုင်ရာ စီမံခန့်ခွဲမှုကော်မတီဥက္ကဋ္ဌ ပြည်ထောင်စုသမ္မတမြန်မာနိုင်ငံတော် ဒုတိယသမ္မတ ဦးညဏ်ထွန်း တက်ရောက်အမှာစကားပြောကြားသည်။

အစည်းအဝေးသို့ အမျိုးသားသဘာဝဘေးအန္တရာယ်ဆိုင်ရာစီမံခန့်ခွဲမှုကော်မတီဒုတိယဥက္ကဋ္ဌများဖြစ်ကြသည့် ပြည်ထောင်စုဝန်ကြီး ဒုတိယဗိုလ်ချုပ်ကြီးကိုကို၊ ဒေါက်တာဒေါ်မြတ်မြတ်အုန်းခင်၊ ကော်မတီဝင်များဖြစ်ကြသည့် ပြည်ထောင်စုဝန်ကြီးများ၊ ဒုတိယဝန်ကြီးများ၊ တိုင်းဒေသကြီးနှင့် ပြည်နယ်ဝန်ကြီးများ၊ ဌာနဆိုင်ရာတာဝန်ရှိသူများနှင့် ကုလသမဂ္ဂလက်အောက်ခံ အဖွဲ့အစည်းများနှင့် အစိုးရမဟုတ်သော နိုင်ငံတကာအဖွဲ့အစည်းများမှ တာဝန်ရှိသူများ တက်ရောက်ကြသည်။

အစည်းအဝေး၌ အမျိုးသားသဘာဝဘေးအန္တရာယ်ဆိုင်ရာစီမံခန့်ခွဲမှုကော်မတီဥက္ကဋ္ဌ ဒုတိယသမ္မတက အမှာစကားပြောကြားရာတွင် သဘာဝဘေးအန္တရာယ်ကျရောက်လာပါက **စာမျက်နှာ ၃ ကော်လံ ၁ သို့ ☆**

**အမျိုးသားသဘာဝဘေးအန္တရာယ်ဆိုင်ရာစီမံခန့်ခွဲမှုကော်မတီ လုပ်ငန်းညှိနှိုင်းအစည်းအဝေး ကျင်းပစဉ်။** (သတင်းစဉ်)

## နာဂစ်ဖြစ်စဉ်နှင့် မတူကွဲပြားသော သဘာဝဘေးအန္တရာယ်ကိုင်တွယ်မှုကြောင့် မြန်မာအစိုးရနှင့် တပ်မတော်ကို ကုလသမဂ္ဂ ချီးကျူး

မြန်မာအစိုးရနှင့် တပ်မတော်တို့သည် ရေဘေးကယ်ဆယ်ရေးကို ထိရောက်ကျယ်ပြန့်စွာ လုပ်ဆောင်နိုင်မှုအတွက် ချီးကျူးခံရပြီး ယင်းကဲ့သို့ ချီးကျူးခံရခြင်းကြောင့် ယခင်နာဂစ်ဖြစ်ရပ်ကို ကိုင်တွယ်ခဲ့စဉ်က ဝေဖန်ခံခဲ့ရမှုများ လျော့ကျသွားသည့်အပြင် နိုဝင်ဘာလတွင် ကျင်းပမည့် ရွေးကောက်ပွဲအတွက်ပါ ထောက်ခံမှု မြင့်တက်လာနိုင်ကြောင်း ရိုက်တာသတင်းတစ်ရပ်၌ ရေးသားထားသည်။

အဆိုပါသတင်းတွင် "ကိုမန်" ဆိုင်ကလုန်းမုန်တိုင်း အဖျားခတ်မှုကြောင့် မိုးသည်းထန်စွာရွာသွန်းပြီး ရေကြီးရေလျှံမှုဖြစ်ပေါ်ခဲ့သော မြန်မာနိုင်ငံတွင် လူ ၉၉ ဦး သေဆုံးခဲ့ပြီး ထောင်နှင့်ချီ၍ အိုးမဲ့အိမ်မဲ့ဖြစ်ကာ လယ်မြေဧကပေါင်းများစွာ နစ်မြုပ်သွားခဲ့ကြောင်း၊ မြန်မာအစိုးရအနေဖြင့် နိုင်ငံတကာအကူအညီနှင့်အတူ ကယ်ဆယ်ရေးလုပ်ငန်းကြီးတစ်ရပ်ကို အရှိန်အဟုန်မြင့် လုပ်ဆောင်နေကြောင်း၊ ၂၀၀၈ ခုနှစ် မေလက ဖြစ်ပွားခဲ့သည့် နာဂစ်ဖြစ်စဉ်တွင် ပြည်ပအကူအညီများ ငြင်းဆန်ခဲ့မှုနှင့် **စာမျက်နှာ ၅ ကော်လံ ၅ သို့ ✳**

ကြေးမုံ စာ တည်း ရှု ထောင့် ၁၃-၈-၂၀၁၅၊ ကြာသပတေးနေ့

# စနစ်တကျပူးပေါင်းမှ အောင်မြင်

မြန်မာနိုင်ငံတစ်ဝန်းလုံးတွင် မိုးရွာသွန်းမှုအားကောင်းသောကြောင့် ပြည်နယ်နှင့်တိုင်းဒေသကြီး ၁၄ ခုရှိသည့်အနက် ပြည်နယ်နှင့်တိုင်းဒေသကြီး ၁၂ ခုတွင် ရေကြီးရေလျှံမှုများဖြစ်ပွားခဲ့ရာ မြေပြိုမှု၊ လမ်းတံတား၊ နေအိမ် အဆောက်အအုံများ ပျက်စီးဆုံးရှုံးမှုများသာမက ကျွဲ၊ နွားတိရစ္ဆာန်နှင့် လူ့အသက်များပါ ဆုံးရှုံးပျက်စီးခဲ့ရသည်။

ပြီးခဲ့သည့် ဇူလိုင်လက စတင်ဖြစ်ပွားခဲ့သည့် ရေကြီးရေလျှံဖြစ်ပွားခြင်း၏ နောက်ဆက်တွဲဆိုးကျိုးများကို အချို့နေရာများတွင် ယနေ့ထက်တိုင်ကြုံတွေ့ ခံစားနေရသဖြင့် နိုင်ငံတော်နှင့်အဖွဲ့အစည်းများ၊ စေတနာရှင်ပြည်သူများ က အင်တိုက်အားတိုက် ကူညီဆောင်ရွက်ပေးနေသည်ကို မြင်တွေ့ရသည်။

ပြည်သူများဘေးဒုက္ခကျရောက်ချိန်တွင် ဆိုင်ရာနိုင်ငံအစိုးရအဖွဲ့ အစည်းများက မိမိတို့နေအင်အား ကြွယ်ဝမှု၊ တတ်နိုင်သည့်အနေအထားများ နှင့် စနစ်တကျဆောင်ရွက်တတ်သည့် နည်းစနစ်များအလိုက် အရေးပေါ် ကယ်ဆယ်စောင့်ရှောက်ရေးနှင့် ပြန်လည်ထူထောင်ရေးလုပ်ငန်းများကို အလျင်အမြန်ချက်ချင်း ဆောင်ရွက်ပေးလေ့ရှိသည်။

သဘာဝဘေးဒဏ်ကြုံတွေ့လေ့ရှိသည့် နိုင်ငံများတွင် မြန်မာနိုင်ငံလည်း ပါဝင်ပြီး သဘာဝဘေးအကြီး အငယ်မျိုးစုံကို မကြာခဏကြုံတွေ့ဖူးသည်။ ဆယ်စုနှစ်အတွင်း ကြုံတွေ့ဖူးသည့် သဘာဝဘေးများတွင် ထိခိုက်မှု ကြီးမားသော သဘာဝဘေးမှာ ၂၀၀၈ ခုနှစ်က ဖြစ်ပွားခဲ့သည့် နာဂစ်မုန်တိုင်းဘေးဖြစ်သည်။ ပြည်သူတို့၏ အသက်အိုးအိမ်စည်းစိမ် အမြောက်အမြားပျက်သုဉ်းခဲ့သည်။

ထိုစဉ်က နာဂစ်မုန်တိုင်းဘေးသင့်ပြည်သူများအား ကယ်ဆယ်ရေးလုပ်ငန်းများကို ချက်ချင်းဆောင်ရွက်ပေးခဲ့သလို ပြန်လည်ထူထောင်ရေးလုပ်ငန်းများအား အလျင်အမြန်ဆောင်ရွက်ပေးခဲ့ရာ မျက်မှောက်ကာလတွင် လုံခြုံစိတ်ချမှု အနေအထားတစ်ခုသို့ ရောက်ရှိနေပြီဟု ဆိုနိုင်သည်။ ထိခိုက်ကြေမွခဲ့သည့် ပြည်သူများ၏နှလုံးသားများမှာမူ ယနေ့ထက်တိုင် အကင်းမသေသေးဟု ဆိုရမည်ဖြစ်သည်။

ယခုတစ်ဖန် သဘာဝဘေးဒဏ်ကို မြန်မာပြည်သူတို့ ထပ်မံကြုံတွေ့ ခံစားရပြန်သည်။ ထိုအခါ နာဂစ်ကို သင်ခန်းစာယူ၍ ပြည်သူများအား ကယ်ဆယ်စောင့်ရှောက်ထောက်ပံ့ကူညီပေးကြရမည်။ လက်တွေ့တွင် နာဂစ်နှင့် မတူသော ကူညီထောက်ပံ့ကယ်ဆယ်စောင့်ရှောက်မှုများကို ဝိုင်းဝန်းဆောင်ရွက်ပေးကြသည်ကို တွေ့ရသည်။

ကူညီခြင်း၊ ကယ်ဆယ်ခြင်း၊ စောင့်ရှောက်ခြင်းလုပ်ငန်းများသည် မွန်မြတ်သောလုပ်ငန်းများပင်ဖြစ်သည်။ မေတ္တာတရားရှေ့ထား၍ ဘေးဒုက္ခရောက်သူကို ကူညီခြင်းသည် မင်္ဂလာတရားတော်နှင့်ညီပါသည်။ လူသားချင်း စာနာထောက်ထားမှုလည်း မြောက်ပါသည်။ သို့သော် မည်သည့်လုပ်ငန်းကို ဆောင်ရွက်သည်ဖြစ်စေ စနစ်တကျ ဆောင်ရွက်ခြင်းသည်သာ အကောင်းဆုံးဖြစ်သည်။

ညီညွတ်ခြင်းသည်အင်အားဆိုသည့်အတိုင်း အားလုံးတညီတညွတ်တည်း ပူးပေါင်းဆောင်ရွက်နိုင်မှသာ မိမိတို့မျှော်မှန်းသည့်အတိုင်း အောင်မြင်မှုကို ရရှိပိုင်ဆိုင်နိုင်မည်ဖြစ်သည်။ တညီတညွတ်တည်းပူးပေါင်း ဆောင်ရွက်နိုင်ရန်မှာ ဦးဆောင်အဖွဲ့အစည်းလိုအပ်သလို စနစ်ကျသော လုပ်ဆောင်မှုလည်းရှိဖို့လိုသည်။ ထိုလုပ်ဆောင်မှုမျိုးကို အတွေ့အကြုံရှိသော နိုင်ငံတော်ကသာ ဆောင်ရွက်ပေးနိုင်မည်ဖြစ်သည်။

နာဂစ်မုန်တိုင်းကျရောက်စဉ်က ဧရာဝတီနှင့် ရန်ကုန်တိုင်းဒေသကြီး နှစ်ခုသာ ထိခိုက်ခဲ့သည်။ ယင်းကို အချိန်ကာလနှင့်ငွေကြေးအမြောက် အမြားကျခံကာ အစိုးရကတာဝန်ယူ ဆောင်ရွက်ခဲ့သည်။ ယခုသဘာဝဘေး မှာ နာဂစ်မုန်တိုင်းကဲ့သို့ မပြင်းထန်သော်လည်း နိုင်ငံတစ်ဝန်းဖြစ်ပေါ်ခဲ့သဖြင့် ပိုမိုကြီးမားကျယ်ပြန့်ပေသည်။ ကယ်ဆယ်စောင့်ရှောက် ကူညီထောက်ပံ့ရေး လုပ်ငန်းများကို ဆောင်ရွက်ရာတွင် နိုင်ငံတော်အပိုင်းမှ ဆောင်ရွက်ပေးနေ သလို ပြည်သူများကလည်း တစ်ဦးအလိုက်၊ တစ်ဖွဲ့ချင်းအလိုက် ဆောင်ရွက် ပေးလျက်ရှိသည်။

ကြီးမားကျယ်ပြန့်သည့် ဒဏ်ရာဒဏ်ချက်အမြောက်အမြားကို ဖာထေး ပြုပြင်ရာတွင် တစ်ယောက်တစ်ပေါက် ဆောင်ရွက်နေရုံမျှဖြင့် ထိုဒဏ်ရာ များ လုံးဝပျောက်ကွယ်သွားမည်မဟုတ်ချေ။ အတွေ့အကြုံရှိပြီး တာဝန်ယူ ဆောင်ရွက်နိုင်သော အစိုးရအဖွဲ့အစည်းများနှင့် စနစ်တကျပူးပေါင်း ဆောင်ရွက်မှသာ အကင်းသေပပျောက်ပြီး မူလဘာဝသို့ အမြန်ဆုံးပြန်လည် ရောက်ရှိနိုင်မည်ဟု ရှုမြင်ပါသည်။ ။

## ပြည်တွင်း ပြည်ပ ရင်းနှီးမြှုပ်နှံမှု ဟိုတယ်များက ရေဘေးသင့်ဒေသများအတွက် အလှူငွေများပေးအပ်လှူဒါန်း

**နေပြည်တော် ဩဂုတ် ၁၂**

ဟိုတယ်နှင့် ခရီးသွားလာရေး လုပ်ငန်းဝန်ကြီးဌာနသည် သဘာဝ ဘေးအန္တရာယ် ကြုံတွေ့နေရသော ရေဘေးသင့်ပြည်သူများကို ထောက်ပံ့ လှူဒါန်းနိုင်ရေးအတွက် ဝန်ကြီးဌာနနှင့် ပူးပေါင်းဆောင်ရွက်လျက်ရှိသည့် ပုဂ္ဂလိကအသင်းအဖွဲ့များ၊ နိုင်ငံခြား ရင်းနှီးမြှုပ်နှံမှု ဟိုတယ်များအား စုစည်းဆောင်ရွက်လျက်ရှိရာ ဩဂုတ် ၁၁ ရက်က မြန်မာနိုင်ငံခရီးသွား လုပ်ငန်းအဖွဲ့ချုပ်ဥက္ကဋ္ဌ ဦးရန်ဝင်းက မြန်မာနိုင်ငံခရီးသွားလုပ်ငန်းအဖွဲ့ဝင် အသင်းများနှင့် ပြည်တွင်းပြည်ပ ဟိုတယ်များမှ လှူဒါန်းငွေကျပ် သိန်း ၁၃၇၀ နှင့် အမေရိကန်ဒေါ်လာ ၁၀၄၅၀၀ ကို ပေးအပ်လှူဒါန်းရာ ဟိုတယ်နှင့်ခရီးသွားလာရေးလုပ်ငန်း ဝန်ကြီးဌာန ပြည်ထောင်စုဝန်ကြီး ဦးဌေးအောင်က လက်ခံရယူသည်။

အဆိုပါ လှူဒါန်းငွေများကို ရေဘေး သင့်ဒေသများဖြစ်သော ရခိုင် ပြည်နယ်၊ စစ်ကိုင်းတိုင်းဒေသကြီး၊ မကွေးတိုင်းဒေသကြီး၊ ဧရာဝတီတိုင်း ဒေသကြီးနှင့် ချင်းပြည်နယ်များသို့ သက်ဆိုင်ရာ မြန်မာနိုင်ငံခရီးသွား လုပ်ငန်းအဖွဲ့ချုပ် ကိုယ်စားလှယ်များ နှင့်အတူ ဟိုတယ်နှင့်ခရီးသွားလာ ရေးလုပ်ငန်းဝန်ကြီးဌာနမှ အမြဲတမ်း အတွင်းဝန်၊ ညွှန်ကြားရေးမှူးချုပ်နှင့် ဒုတိယညွှန်ကြားရေးမှူးချုပ်များ လိုက်ပါသွားရောက်၍ ဆက်လက် လှူဒါန်းလျက်ရှိသည်။

မြန်မာနိုင်ငံ ခရီးသွားလုပ်ငန်းအဖွဲ့ ချုပ်နှင့် အဖွဲ့ဝင်အသင်းများမှ သက်ဆိုင်ရာရေဘေးသင့်ဒေသများ သို့ ကျပ်သိန်း ၂၀၀၀ ခန့်ရှိ ငွေကြေး နှင့်ပစ္စည်းများကိုလည်း ကြိုတင်သွား ရောက်လှူဒါန်းခဲ့ပြီးဖြစ်ကြောင်း သတင်းရရှိသည်။ **(သတင်းစဉ်)**

**ဆရာမောင်ဝံသတည်ထောင်သည့် မြန်မာမီဒီယာဖွံ့ဖြိုးရေးစင်တာ သတင်း ပညာသင်တန်းကျောင်း (၃)နှစ်ပြည့် အခမ်းအနားကို ဩဂုတ် ၁၁ ရက်က ကျင်းပရာ မီဒီယာလုပ်ငန်းခွင်ဝင်ရောက် နေသည့် သင်တန်းသားဟောင်းများက "လက်တွဲကူပေး သဘာဝဘေး"သီချင်း ဖြင့် ဖြေဖျော်သီဆိုနေကြစဉ်။** (အဆိုပါ အခမ်းအနားတွင် ဆရာမောင်ဝံသ ရေးသားသည့် စာအုပ်များ ရောင်းရငွေ များကို ရေဘေးသင့်ပြည်သူများထံ လှူဒါန်းမည်ဖြစ်ကြောင်း သိရသည်။)
(သန့်ဇင်ဝင်း)

## အထွေထွေရွေးကောက်ပွဲကို ၂၀၁၅ ခုနှစ် နိုဝင်ဘာလ ၈ ရက်နေ့တွင် ကျင်းပမည်

မဲစာရင်းမှာအမည်ပါမှ မဲပေးနိုင်ကြောင်း သတိချပ်စေလိုပါသည်။ မဲစာရင်းမှားယွင်းမှု ရှိနေသော်လည်း မဲပေးခွင့်မဆုံးရှုံးနိုင်ပါ။ မဲပေးပိုင်ခွင့်ရှိသူ အမှန်ဖြစ်ကြောင်း တာဝန်ခံပြောကြားသူရှိလျှင် ပြင်ဆင်ရေးမှတ်၍ မဲပေးခွင့်ပြုရမည်ဟု လွှတ်တော်ရွေးကောက်ပွဲနည်းဥပဒေများ ၅၀(ဂ)တွင် အတိအလင်း ပြဋ္ဌာန်းထားပါသည်။

### ရွှေဈေး၊ စက်သုံးဆီဈေးနှင့် နိုင်ငံခြားငွေလဲလှယ်နှုန်း

**ရန်ကုန် ဩဂုတ် ၁၂**

| | |
|---|---|
| **ရန်ကုန် ရွှေဈေး** | ၇၄၄၅၀၀ - ၇၄၆၀၀၀ |
| **မန္တလေး ရွှေဈေး** | ၇၄၄၅၀၀ - ၇၄၆၀၀၀ |

**စက်သုံးဆီဈေးနှုန်း**

| | | |
|---|---|---|
| (က) ဒီဇယ် | တစ်လီတာ | ၆၆၀ ကျပ် |
| (ခ) အောက်တိန်း 95 | တစ်လီတာ | ၈၀၀ ကျပ် |
| (ဂ) အောက်တိန်း 92 | တစ်လီတာ | ၇၀၀ ကျပ် |
| (ဃ) ဓာတ်ဆီ | တစ်လီတာ | ၇၁၀ ကျပ် |

**နိုင်ငံခြားငွေလဲလှယ်နှုန်း**

| | | |
|---|---|---|
| (က) အမေရိကန် | တစ်ဒေါ်လာ | = ၁၂၃၉. ၀ |
| (ခ) ဥရောပ | တစ်ယူရို | = ၁၃၆၈. ၀ |
| (ဂ) တရုတ် | တစ်ယွမ် | = ၁၉၅. ၈၉ |
| (ဃ) ထိုင်း | တစ်ဘတ် | = ၃၅. ၀၂၀ |
| (င) မလေးရှား | တစ်ရင်းဂစ် | = ၃၁၀. ၂၂ |
| (စ) အိန္ဒိယ | တစ်ရူပီး | = ၁၉. ၂၄၅ |
| (ဆ) ဂျပန် | တစ်ရာယန်း | = ၉၉၀. ၄၁ |
| (ဇ) တောင်ကိုရီးယား | တစ်ရာဝမ် | = ၁၀၄. ၈၁ |
| (ဈ) ဩစတြေးလျ | တစ်ဒေါ်လာ | = ၉၀၆. ၅၆ |
| (ည) စင်ကာပူ | တစ်ဒေါ်လာ | = ၈၈၄. ၃၁ |

**ပြည်ထောင်စုသမ္မတမြန်မာနိုင်ငံတော်ဗဟိုဘဏ် သတ်မှတ်ရည်ညွှန်းနှုန်း**

ကြေးမုံ
နေ့စဉ်သတင်းစာ

**စာတည်းမှူးချုပ်** - ဦးခင်မောင်ကျော်ဒင်
**စာတည်းများ** - ဦးလှစိန်၊ ဦးဝင်းနိုင်၊ ဦးစိုးစိုးနိုင်၊ ဦးစန်းအောင်
**သတင်းထောက်မှူး** - ဦးဌေးအောင်
**ဘာသာပြန်စာတည်းများ** - ဦးအောင်ထိန်၊ ဦးဇော်ဝင်း၊ အေဝမ်းစိုး၊ အောင်ကျော်ကျော်
**အနုပညာစာတည်း** - ခင်ခင်သက်
**အားကစားစာတည်း** - မေလှဲ့သင်း
**ဆောင်းပါးစာတည်း** - စန္ဒာဝင်း
**အကြီးတန်းသတင်းထောက်များ** - ဟိန်းထက်လင်း၊ နိုင်လင်းကြည်၊ ဖြိုးစန္ဒာမြင့်
**အငယ်တန်းသတင်းထောက်များ** - သီသီမင်း၊ အောင်ကျော်ဦး၊ ခင်ဇာလီ၊ သန့်ဇင်ဝင်း၊ မေသကြံန်၊ အေးအေးမြင့်၊ ခင်စုစုလှိုင်
**ဓာတ်ပုံသတင်းထောက်** - ခင်မောင်ဝင်း၊ ဇေယျာဝင်း(ဖိုးခွား)
**အထူးသတင်းထောက်** - စုနှင်းလှဲ့၊ သီရိ

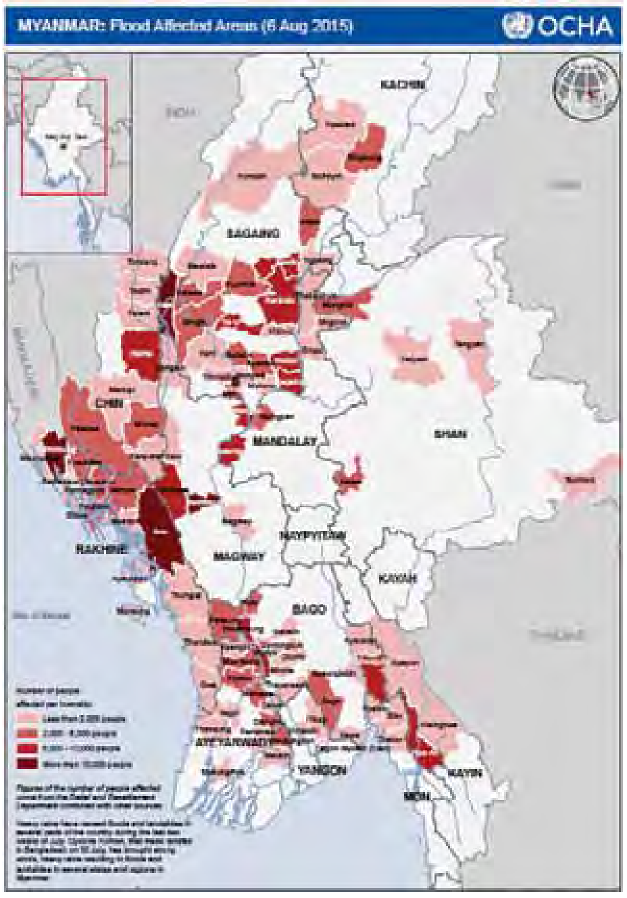


☆ ကောင်းမွန်သောမှ

လုပ်ငန်းစဉ်(၃)ရပ်နှင့် အကောင်အထည်ဖော်ဆောင်ရွက်ရပါကြောင်း၊ လုပ်ငန်းစဉ်(၁)မှာ ဘေးမဖြစ်မီ ထိခိုက်ဆုံးရှုံးမှုနည်းပါးစေရန် ဆောင်ရွက်ခြင်း၊ လုပ်ငန်းစဉ်(၂)မှာ ဘေးဖြစ်ပွားနေစဉ် တုံ့ပြန်ဆောင်ရွက်ခြင်းဆိုသည့်နေရာတွင် ဘေးလွတ်ရာရွှေ့ပြောင်းခြင်း၊ ရှာဖွေကယ်ဆယ်ခြင်း၊ အရေးပေါ်ကယ်ဆယ်ထောက်ပံ့ခြင်းဆိုသည့် လုပ်ငန်းများကို လက်ရှိဆောင်ရွက်လျက်ရှိပါကြောင်း။

လုပ်ငန်းစဉ်(၃)ဖြစ်သည့် မူလအခြေအနေကို ပြန်လည်ရောက်ရှိစေရန်အတွက် ထူထောင်ပေးခြင်းဆိုသည့်ကဏ္ဍတွင် ပြန်လည်တည်ဆောက်ခြင်း၊ ပြန်လည်နေရာချထားခြင်း၊ ပြန်လည်ထူထောင်ခြင်းလုပ်ငန်းများ ဆောင်ရွက်ပေးနိုင်ရန် အသင့်ပြင်ဆင်ထားရှိပြီးဖြစ်ပါကြောင်း။

သဘာဝဘေးအန္တရာယ်နှင့်ပတ်သက်ပြီး နာဂစ်မုန်တိုင်းအလွန် ပြန်လည်ထူထောင်ရေးစီမံကိန်းကို ၂၀၀၉ ခုနှစ်က လုပ်ဆောင်ခဲ့ရာတွင် အရေးကြီးသည့် နယ်ပယ်(၈)ခုရှိသည်ကို တွေ့ရှိခဲ့ရပါကြောင်း၊ ၎င်းတို့မှာ အသက်မွေးဝမ်းကျောင်းလုပ်ငန်းများ(Livelihoods)၊ နေထိုင်ခိုလှုံစရာ အဆောက်အအုံ (Shelter and Settlements)၊ ပညာရေး(Education)၊ ကျန်းမာရေး (Health)၊ သောက်သုံးရန်ရေ၊ အညစ်အကြေးနှင့် သန့်ရှင်းရေး(Water, Sanitation and Hygiene) (WASH)၊ သဘာဝဘေးအန္တရာယ်ကြောင့်ဖြစ်ပွားရသည့် ဘေးအန္တရာယ် လျှော့ချရေး(Disaster Risk Reduction) (DDR)၊ သဘာဝပတ်ဝန်းကျင်ထိန်းသိမ်းရေး (Environment)နှင့် ထိခိုက်လွယ်သော အုပ်စုများစောင့်ရှောက်ရေး(Protection and Vulnerable Groups) တို့ဖြစ်ပါကြောင်း။

နာဂစ်အလွန် ကယ်ဆယ်ရေးလုပ်ငန်းများ ဆောင်ရွက်ခဲ့မှုမှ သင်ခန်းစာများအနေဖြင့် အရေးပေါ်တုံ့ပြန်မှုကို ပူးပေါင်းဆောင်ရွက်မှုဖြင့် လုပ်နိုင်ခဲ့ပါကြောင်း၊ သောက်သုံးရေသန့်၊ အစားအသောက်၊ ပတ်ဝန်းကျင်ရှင်းလင်းရေးလုပ်ငန်း၊ နေထိုင်စရာအဆောက်အအုံ၊ ငွေကြေးအကူအညီ စသည်ဖြင့် ရပ်ရွာအခြေပြုထူထောင်မှုလုပ်ငန်းများ အလျင်အမြန် ပြန်လည်ဆောင်ရွက်နိုင်ခဲ့ပါကြောင်း၊ ထို့အပြင် အသက်မွေးဝမ်းကျောင်းလုပ်ငန်းများ ထူထောင်ပေးနိုင်ခဲ့ခြင်း၊ အခြေခံအဆောက်အအုံများကို အချိန်ယူတည်ဆောက်ခဲ့ခြင်းနှင့်စပ်လျဉ်း၍ စွမ်းရည်မြှင့်တင်ရေးအား စဉ်ဆက်မပြတ်ဆောင်ရွက်ရမည်ဖြစ်ပါကြောင်း၊ သဘာဝဘေးအန္တရာယ်ကြောင့် ထိခိုက်မှုလျှော့ချရေး အစီအစဉ်ကောင်းများသည် အရေးကြီးသဖြင့် အဆင်သင့်ဖြစ်နေမှုအပိုင်းတွင် အားနည်းခဲ့သည်ကို တွေ့ရပါကြောင်း။

ပြည်သူကိုအခြေပြုပြီး ပြန်လည်ထူထောင်ရေးမူများကိုကြည့်လျှင် မူ(၁)တွင် ကဏ္ဍစုံပြန်လည်ကုစားရေးနည်းလမ်းအနေဖြင့် ကဏ္ဍအချင်းချင်း ပူးပေါင်းဆောင်ရွက်မှုကို သေချာစေခြင်း၊ cross-cutting ပြဿနာများနှင့် ထပ်နေသောကိစ္စများကို ဖော်ထုတ်ခြင်း၊ ကုစားရေးဆောင်ရွက်နေသော ကဏ္ဍအားလုံးနှင့် ဆွေးနွေးညှိနှိုင်းတိုင်ပင်ခြင်း၊ အရေးပါသော ဦးဆောင်လမ်းညွှန်မှုအနေဖြင့် ပြန်လည်ကုစားရေးလုပ်ငန်းစဉ်များတွင် ကျေးလက်နှင့် မြို့ပြလူထုအားလုံး အပြည့်အဝပါဝင်လာစေရေး စဉ်းစားတွေးခေါ်ခြင်းနှင့် စီမံကိန်းချမှတ်ခြင်းမှ တစ်ဆင့် အကောင်အထည်ဖော်ဆောင်ရွက်ခြင်းနှင့် စောင့်ကြည့်လေ့လာခြင်းတို့ဖြစ်ကြောင်း၊ မူ(၂)တွင် လူထုအသံ၊ လူထုဆန္ဒကို အလေးထား၍ နိုင်ငံတကာမှ အကောင်းဆုံးကျင့်ထုံးဖြင့် ဆောင်ရွက်ခြင်းဖြစ်ပြီး ၎င်းတွင် ဒေသတွင်းအမှန်တကယ် လိုအပ်ချက်ကို ဖော်ထုတ်၍ ကိုက်ညီသောအထောက်အပံ့ကို စနစ်တကျစီစဉ်ခြင်း၊ ပထဝီအနေအထားကွာခြားချက်၊ လူမှုစီးပွားအခြေအနေကွာခြားချက်များရှိသောဒေသပေါင်းစုံလိုအပ်ချက်များနှင့်ဒေသတွင်းဖြည့်ဆည်းနိုင်မှုနည်းလမ်းများကို ဖော်ထုတ်ခြင်းတို့ကို တွေ့ရမည်ဖြစ်ပါကြောင်း။

အခြေခံမူများအနေဖြင့် အစိုးရ၊ အလှူရှင်များနှင့် အကူအညီပေးရေးအဖွဲ့များသည် ဘေးသင့်မိသားစုများနှင့် ရပ်ရွာဒေသတို့ ကိုယ်တိုင်ရွေးချယ်သည့် ပြန်လည်ထူထောင်ရေးအမျိုးအစားအား အသိအမှတ်ပြုပေးရမည်ဖြစ်ပါကြောင်း၊ ပြန်လည်ထူထောင်ရေးသည် မျှတမှုနှင့် သာတူညီမျှမှုရှိရေး၊ အနာဂတ်တွင်ကြုံတွေ့လာနိုင်သည့် ဘေးအန္တရာယ်များအတွက် ကြိုတင်ပြင်ဆင်မှုအားကောင်းစေရေး၊ ပြည်ထောင်စုအစိုးရက အားပေးရေး၊ တိုင်းဒေသကြီးနှင့် ပြည်နယ်အစိုးရများကို ပြန်လည်ထူထောင်ရေးလုပ်ငန်း စီမံခန့်ခွဲခြင်းအားကောင်းစေရန်အတွက် ပြည်ထောင်စုအစိုးရအနေဖြင့် လိုအပ်သည့်အရင်းအမြစ်များ ထောက်ပံ့ပေးရေး၊ ကောင်းမွန်သောပြန်လည်ထူထောင်ရေးအစီအမံနှင့် ထိရောက်သောညှိနှိုင်းဆောင်ရွက်မှု ရှိစေရေးအတွက် သတင်းအချက်အလက်စုံစွာ ရရှိရေးဆောင်ရွက်ရန် အစိုးရမဟုတ်သည့် အဖွဲ့အစည်းများနှင့် အပြည်ပြည်ဆိုင်ရာကြက်ခြေနီအဖွဲ့များ၏ အခန်းကဏ္ဍကျယ်ပြန့်လာမှုနှင့်အတူ ပြန်လည်ထူထောင်မှု အရည်အသွေးအတွက် တာဝန်သိမှုပိုရှိလာရေး၊ ပြန်လည်ထူထောင်မှုလုပ်ငန်းများ စတင်ချိန်၌ပင် ပြည်ထောင်စုအစိုးရနှင့် အကူအညီပေးရေးအဖွဲ့များသည် ဒေသနှင့်လျော်ညီသည့် တီထွင်ဖန်တီးလုပ်ဆောင်မှုများအောင်မြင်ရှင်သန်ဖွံ့ဖြိုးရေးအတွက် အခြေအနေကောင်းများဖန်တီးပေးရေး၊ အကူအညီပေးရေးမိတ်ဖက်အဖွဲ့အစည်းများအကြား မလိုလားအပ်သည့် ဘက်ပြိုင်မှုနှင့် ကောင်းကျိုးမပေးသည့် ယှဉ်ပြိုင်ခြင်းတို့ မရှိစေရေးနှင့် ကောင်းမွန်သည့် ပြန်လည်ထူထောင်ရေးလုပ်ငန်းများသည် သဘာဝဘေးအန္တရာယ်ကို လျော့နည်းစေပြီး ကြံ့ကြံ့ခံနိုင်သည့် ပိုမိုဘေးကင်းလုံခြုံသော ရပ်ရွာဒေသအဖြစ် ဖန်တီးတည်ထောင်ပေးနိုင်ရေးတို့ပင်ဖြစ်ပါကြောင်း။

ပြန်လည်ထူထောင်ရေးလုပ်ငန်းညှိနှိုင်းရေးတွင် လုပ်ဆောင်ရမည့် အဆင့်(၃)ဆင့်နှင့် လက်တွဲဆောင်ရွက်ရမည့်သူများမှာ အဆင့်(၁)တွင် အိမ်ထောင်စုများ(သို့မဟုတ်) ကျေးရွာအဆင့်ဖြစ်ပြီး အဆင့်(၂)တွင် မြို့အဆင့်နှင့် အဆင့်(၃)တွင် ဗဟိုအဆင့်တို့ဖြစ်ပါကြောင်း။

လိုက်နာရမည့် မူများအနေဖြင့် အကူအညီ လည်ပတ်စီးဆင်းမှုများကို အများပြည်သူသို့ သိရှိစေရေး အစီရင်ခံခြင်းနှင့် လမ်းကြောင်းပေးခြင်းတို့ကို လုပ်ဆောင်နိုင်သော အများပါဝင်သည့် စနစ်တစ်ခုဖြစ်ရေးကို အစပြုတည်ဆောက်ရန်၊ ဒေသခံများအား လုပ်ဆောင်မှုအဆင့်တိုင်းတွင် ပါဝင်ဆောင်ရွက်ခွင့်ရရှိစေရန်၊ ဒေသန္တရအဆင့် ဦးစီးဦးဆောင်ပြုမှုများ၊ အရင်းအမြစ်များနှင့် စွမ်းဆောင်မှုများကို အရင်းခံအခြေပြုရန်တို့ပင် ဖြစ်ပါကြောင်း ပြောကြားသည်။

ထို့နောက် အစည်းအဝေးသို့ တက်ရောက်လာကြသည့် ဆပ်ကော်မတီများက လုပ်ငန်းများဆောင်ရွက်နေမှုအခြေအနေများကို ရှင်းလင်းတင်ပြကြရာ ဒုတိယသမ္မတက ပေါင်းစပ်ညှိနှိုင်းဖြည့်ဆည်းပေးခဲ့သည်။ **(သတင်းစဉ်)**

**Ratio of disaster affected zones**

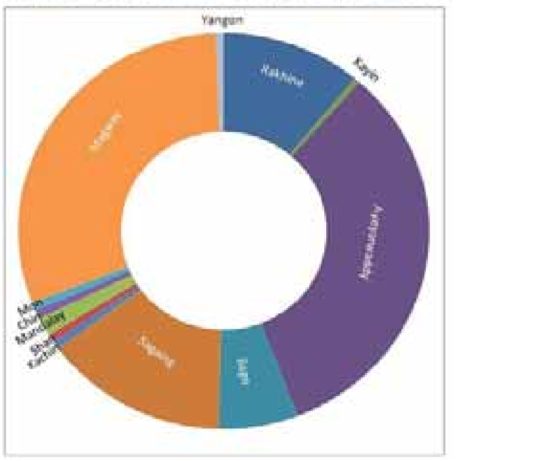


### အမျိုးသားအဆင့် ပြန်လည်ထူထောင်မှု လုပ်ငန်းညှိနှိုင်းရေး စုဖွဲ့မှုပုံစံ

### ပြန်လည်ထူထောင်မှု လုပ်ငန်း စုဖွဲ့မှုပုံစံ

## ရေဘေးသင့်ပြည်သူများသို့ ပစ္စည်းများ ဒုတိယအကြိမ် သွားရောက်လှူဒါန်း

**ကျောက်တန်း ဩဂုတ် ၁၂**

ရန်ကုန်တောင်ပိုင်းခရိုင် ကျောက်တန်းမြို့နယ် တံတားမြို့ မေတ္တာသင်္ဂဟ လူငယ်ပရဟိတသွေးလှူရှင်များအဖွဲ့က လူငယ်များဦးဆောင်၍ တံတားမြို့ပေါ်လေးရပ်ကွက်နှင့် အနီးပတ်ဝန်းကျင်ကျေးရွာများသို့ လှည့်လည်အလှူခံ၍ ရရှိသော အလှူငွေနှင့် ပစ္စည်းများကို ရေဘေးသင့်ပြည်သူများအတွက် ဩဂုတ် ၁၁ ရက် နံနက် ၅ နာရီက ကားငါးစီးနှင့် သာယာဝတီ သုံးဆယ်မြို့များမှ ရေဘေးသင့်ပြည်သူများသို့ ဆန်အိတ် ၁၂၀အပါအဝင် အခြားပစ္စည်းမျိုးစုံကို သွားရောက်လှူဒါန်းခဲ့ကြသည်။

အဆိုပါအဖွဲ့သည် ဩဂုတ် ၅ ရက်ကလည်း ရခိုင်ပြည်နယ် မင်းပြားမြို့နယ်မှ ရေဘေးသင့်ပြည်သူများအတွက် ငွေကျပ် ၂၇ သိန်း၊ ဆန်အိတ် ၈၃ အိတ်နှင့် အခြားပစ္စည်းများကိုလည်း လှူဒါန်းခဲ့ကြောင်း သိရသည်။ **အောင်ဆွေ(ရွှေတံတား)**

## အင်ဒိုနီးရှားနိုင်ငံ အန်ဘွန်ကျွန်းတွင် ရောက်ရှိနေသော မြန်မာရေလုပ်သားများ ပြန်လည်ခေါ်ယူနိုင်ရေး မြန်မာသံရုံး ဂျကာတာနှင့်ဆက်သွယ်ဆောင်ရွက်လျက်ရှိ

**နေပြည်တော် ဩဂုတ် ၁၂**

အင်ဒိုနီးရှားနိုင်ငံ အန်ဘွန်ကျွန်းတွင်ရောက်ရှိနေသော မြန်မာရေလုပ်သား ၃၃၈ ဦးအား မြန်မာနိုင်ငံသို့ ဆောလျင်စွာ ပြန်လည်ခေါ်ယူနိုင်ရေးကိစ္စနှင့်ပတ်သက်၍ ဩဂုတ် ၁၁ ရက် မွန်းလွဲ ၂ နာရီတွင် နိုင်ငံခြားရေးဝန်ကြီးဌာန စတုရင်္ဂဗလခန်းမ၌ ဒုတိယဝန်ကြီး ဦးသန့်ကျော် ဦးဆောင်၍ ပြည်ထဲရေးဝန်ကြီးဌာန(လူကုန်ကူးမှုတားဆီးနှိမ်နင်းရေးအဖွဲ့)၊ လူဝင်မှုကြီးကြပ်ရေးနှင့် ပြည်သူ့အင်အားဝန်ကြီးဌာန၊ အလုပ်သမား၊ အလုပ်အကိုင်နှင့် လူမှုဖူလုံရေးဝန်ကြီးဌာန၊ လူမှုဝန်ထမ်း၊ ကယ်ဆယ်ရေးနှင့်ပြန်လည်နေရာချထားရေးဝန်ကြီးဌာနနှင့် နိုင်ငံခြားရေးဝန်ကြီးဌာနတို့မှ အရာရှိကြီးများနှင့် ညှိနှိုင်းဆွေးနွေးခဲ့ကြပြီး နိုင်ငံခြားရေးဝန်ကြီးဌာနမှ မြန်မာသံရုံး ဂျကာတာမြို့နှင့် ဆက်သွယ်ဆောင်ရွက်လျက်ရှိကြောင်း နိုင်ငံခြားရေးဝန်ကြီးဌာနမှ သတင်းရရှိသည်။

**(သတင်းစဉ်)**

## တရုတ်နိုင်ငံတက်ဟုန်းပြည်နယ်ခွဲမှ ရေဘေးသင့်ပြည်သူများအတွက် ကယ်ဆယ်ရေးပစ္စည်း ပေးအပ်လှူဒါန်း

**နေပြည်တော် ဩဂုတ် ၁၂**

ပြည်ထောင်စုသမ္မတ မြန်မာနိုင်ငံတော် ဒုတိယသမ္မတ ဦးညဏ်ထွန်းသည် ယနေ့ညနေပိုင်းတွင် စီးပွားရေးနှင့် ကူးသန်းရောင်းဝယ်ရေးဝန်ကြီးဌာန အစည်းအဝေးခန်းမ၌ ကျင်းပသည့် တရုတ်ပြည်သူ့သမ္မတနိုင်ငံ ယူနန်ပြည်နယ် တက်ဟုန်းပြည်နယ်ခွဲမှ ရေဘေးသင့်ပြည်သူများအတွက် အရေးပေါ်ကယ်ဆယ်ရေးပစ္စည်းများ ပေးအပ်လှူဒါန်းပွဲသို့ တက်ရောက်သည်။

ရှေးဦးစွာ ဒုတိယသမ္မတက မြန်မာနိုင်ငံရေဘေးသင့်ပြည်သူများအတွက် လှူဒါန်းသည့် ကယ်ဆယ်ရေးပစ္စည်းများနှင့် လှူဒါန်းငွေများကို သံအမတ်ကြီးထံမှ လွှဲပြောင်းလက်ခံရယူပြီး ဂုဏ်ပြုမှတ်တမ်းလွှာများ ပြန်လည်ပေးအပ်သည်။

ထို့နောက် စီးပွားရေးနှင့် ကူးသန်းရောင်းဝယ်ရေးဝန်ကြီးဌာန ပြည်ထောင်စုဝန်ကြီး ဦးဝင်းမြင့်က ရေဘေးသင့်ပြည်သူများအတွက် ဝန်ကြီးဌာနမှ ဝန်ထမ်းများ စုပေါင်းလှူဒါန်းသည့် လှူဒါန်းငွေကျပ် ၅၁၁၉၁၀၀ ကို လူမှုဝန်ထမ်း၊ ကယ်ဆယ်ရေးနှင့် ပြန်လည်နေရာချထားရေးဝန်ကြီးဌာန ပြည်ထောင်စုဝန်ကြီး ဒေါက်တာဒေါ်မြတ်မြတ်အုန်းခင်ထံ လွှဲပြောင်းပေးအပ်သည်။

ယင်းနောက် ဒုတိယသမ္မတက တရုတ်နိုင်ငံမှ လှူဒါန်းမှုများအတွက် နိုင်ငံတော်အစိုးရနှင့် ပြည်သူများကိုယ်စား ကျေးဇူးတင်စကား ပြန်လည်ပြောကြားသည်။

ထို့နောက် ဒုတိယသမ္မတနှင့် အဖွဲ့ဝင်များသည် ခင်းကျင်းပြသထားသည့် လှူဒါန်းပစ္စည်းများနှင့် မော်တော်ယာဉ် ခုနစ်စီးပေါ်ရှိ လှူဒါန်းပစ္စည်းများကို ကြည့်ရှုသည်။

ယနေ့လှူဒါန်းပွဲတွင် တရုတ်ပြည်သူ့သမ္မတနိုင်ငံမှ မြန်မာနိုင်ငံရေဘေးသင့်ပြည်သူများအတွက် လှူဒါန်းငွေကျပ် သိန်း ၄၀၀ အပါအဝင် ခြင်ထောင်အလုံး ၁၅၀၀၊ မိုးကာခင်းအချပ် ၂၁၀၀၊ ဆီဘူး ၆၅၀၀၊ ဆန် ၁ တင်းခွဲအိတ် ၇၇၀၊ ဆပ်ပြာမှုန့် အိတ် ၁၇၀၀၀၊ ဆပ်ပြာခဲ ၁၂၈၆၄ ခဲ၊ ပဲမျိုးစုံ ပိဿာ ၄၈၃၀၊ ခေါက်ဆွဲ အလက် ၂၁၆၀၊ ဘီစကွတ် မုန့်ထုပ် ၃၅၁၀၀၊ အမျိုးသားဝတ်နှင့် အမျိုးသမီးဝတ် အထည် ၃၀၀၀၊ ငါးသေတ္တာဘူး ၅၂၈၀၊ ဒန်အိုးအလုံး ၁၅၀၀၊ ဒယ်အိုးအလုံး ၁၀၀၀၊ ဒန်ခွက် အလုံး ၂၅၀၀၊ ဆား ပိဿာချိန် ၈၈၈၀၊ စောင်အထည် ၄၂၀၀၊ အိပ်ရာခင်းအထည် ၃၃၀၀၊ အင်္ကျီအထည် ၈၅၀၀၊ မိုးကာတဲအလုံး ၁၂၀၊ အကာခင်းအလိပ် ၄၅ လိပ်နှင့် အိမ်သုံးဆေးများ လှူဒါန်းခဲ့ကြောင်း သိရသည်။

ကယ်ဆယ်ရေးပစ္စည်းများ လှူဒါန်းပွဲသို့ ပြည်ထောင်စုဝန်ကြီးများ၊ ဒုတိယဝန်ကြီးများ၊ မြန်မာနိုင်ငံဆိုင်ရာ တရုတ်သံအမတ်ကြီး မစ္စတာ ဟုန်လျန်၊ ကောင်စစ်ဝန်ချုပ်နှင့် တက်ဟုန်းပြည်နယ်ခွဲမှ တာဝန်ရှိပုဂ္ဂိုလ်များ၊ ဌာနဆိုင်ရာအကြီးအကဲများ တက်ရောက်ကြသည်။

**(သတင်းစဉ်)**

## ရေဘေးသင့်ပြည်သူ ၄၃၅၀၀၀ အား ကုလသမဂ္ဂအေဂျင်စီမှ စားနပ်ရိက္ခာများ ထောက်ပံ့မည်

**ကုလသမဂ္ဂ ဩဂုတ် ၁၂**

မြန်မာနိုင်ငံ၏ ရေကြီးရေလျှံမှုဒဏ်ခံခဲ့ရသည့် ပြည်သူ ၄၃၅၀၀၀ အား အရေးပေါ်စားနပ်ရိက္ခာအထောက်အပံ့များ ထောက်ပံ့ပေးသွားရန် ကမ္ဘာ့စားနပ်ရိက္ခာအစီအစဉ်များ ဆောင်ရွက်လျက်ရှိကြောင်းနှင့် တစ်လစာ ဆန်၊ ဆီ၊ ဆားနှင့် တစ်ပတ်စာ ရိက္ခာခြောက်ဘီစကွတ်များကို ထောက်ပံ့ပေးလျက်ရှိကြောင်း ကုလသမဂ္ဂပြောရေးဆိုခွင့်ရှိသူ Stephane Dujarric က ပြောကြားခဲ့သည်ကို ဆင်ဟွာသတင်းတစ်ရပ်က ဩဂုတ် ၁၂ ရက်တွင် ဖော်ပြထားသည်။

ကမ္ဘာ့စားနပ်ရိက္ခာအစီအစဉ်သည် စားနပ်ရိက္ခာထောက်ပံ့ပေးရေးနှင့် စပ်လျဉ်း၍ မြန်မာအစိုးရ၊ ကုလသမဂ္ဂ အေဂျင်စီများ၊ ဒေသတွင်း အစိုးရမဟုတ်သော အဖွဲ့အစည်းများနှင့် ပူးပေါင်းဆောင်ရွက်မှုများ ပြုလုပ်လျက်ရှိပြီး လက်ရှိတွင်လည်း ရေဘေးသင့်ပြည်သူ ၂၁၃၀၀၀ ကျော်အား စားနပ်ရိက္ခာအကူအညီများ ထောက်ပံ့ပေးထားပြီးဖြစ်ကြောင်း ကုလသမဂ္ဂပြောရေးဆိုခွင့်ရှိသူက ပြောကြားခဲ့သည်။

ဇွန်လမှ စတင်ကာ မိုးအဆက်မပြတ်သည်းထန်စွာ ရွာသွန်းမှုများကြောင့် တိုင်းဒေသကြီးနှင့် ပြည်နယ်အများအပြားတွင် ရေကြီးရေလျှံမှုများဖြစ်ပေါ်ခဲ့ပြီး အဆိုပါ ရေကြီးရေလျှံမှုများကြောင့် လူနေအိမ်များ၊ လယ်မြေများ၊ မီးရထားလမ်းများ၊ တံတားများနှင့် ကားလမ်းများ ပျက်စီးမှုများ ဖြစ်ပေါ်ခဲ့သည်။

ရေကြီးရေလျှံမှုများဖြစ်ပေါ်ခဲ့ခြင်းကြောင့် မြန်မာနိုင်ငံ၏ လူဦးရေတစ်သန်းနီးပါးအထိ ရေဘေးဒုက္ခဒဏ်ခံစားခဲ့ရသည်။ မြန်မာနိုင်ငံအစိုးရအနေဖြင့် စစ်ကိုင်းတိုင်းဒေသကြီး၊ မကွေးတိုင်းဒေသကြီး၊ ရခိုင်ပြည်နယ်နှင့် ချင်းပြည်နယ်တို့အား ရေဘေးအန္တရာယ်ရှိသည့် တိုင်းဒေသကြီးနှင့် ပြည်နယ်များအဖြစ် ကြေညာခဲ့ပြီး ယင်းတိုင်းဒေသကြီးနှင့် ပြည်နယ်လေးခုအနက် ရခိုင်ပြည်နယ်သည် ရေဘေးဒုက္ခဒဏ်ခံရမှု အများဆုံးဖြစ်ကြောင်းလည်း သိရသည်။

**(ငွေကြယ်)**

## မြန်မာနိုင်ငံ လူ့အခွင့်အရေးအခြေအနေဆိုင်ရာ အထူးအစီရင်ခံစာတင်သွင်းသူ မစ္စ ယန်ဟီလီ၏ မြန်မာနိုင်ငံခရီးစဉ်အပြီး ပြောကြားချက်များအပေါ် တုံ့ပြန်သည့် သတင်းထုတ်ပြန်ချက်

၁။ မြန်မာနိုင်ငံလူ့အခွင့်အရေးအခြေအနေဆိုင်ရာ အထူးအစီရင်ခံစာတင်သွင်းသူ၏ လုပ်ငန်းတာဝန်အပါအဝင် နိုင်ငံတစ်နိုင်ငံချင်းစီအပေါ် သီးခြားရွေးချယ်၍ ဆောင်ရွက်သည့်လုပ်ငန်းတာဝန်မျိုးသည် လူ့အခွင့်အရေးကာကွယ်မြှင့်တင်ရာတွင် စစ်မှန်သောဆွေးနွေးမှုနှင့် အပြုသဘောထိတွေ့မှုများအတွက် ပတ်ဝန်းကျင်ကောင်းတစ်ရပ်ဖန်တီးပေးနိုင်ခြင်းမရှိသဖြင့် ယင်းလုပ်ငန်းတာဝန်များကို မြန်မာနိုင်ငံက မူအားဖြင့် အစဉ်တစိုက်ဆန့်ကျင်ပယ်ချပါသည်။ နိုင်ငံတိုင်း၏ လူ့အခွင့်အရေးအခြေအနေကို စဉ်းစားသုံးသပ်လျက် တိုးတက်အောင်ဆောင်ရွက်ရေး၌ ကမ္ဘာလုံးဆိုင်ရာ လူ့အခွင့်အရေးအခြေအနေများကို ပုံမှန်သုံးသပ်သည့်လုပ်ငန်းစဉ်သည်သာ ယုံကြည်စိတ်ချထိုက်သလို လက်ခံဆောင်ရွက်ရန်လည်း အငြင်းပွားမှုမရှိကြဘဲ တန်းတူရည်တူဆောင်ရွက်နိုင်သည့်လုပ်ငန်းစဉ်အဖြစ် လေးလေးနက်နက် ယုံကြည်ပါသည်။

၂။ မြန်မာနိုင်ငံသည် ပူးပေါင်းဆောင်ရွက်မှုကိုအခြေခံသည့် စိတ်ရင်းစေတနာကောင်းဖြင့် မြန်မာနိုင်ငံလူ့အခွင့်အရေးအခြေအနေဆိုင်ရာ အထူးအစီရင်ခံစာ တင်သွင်းသူအဆက်ဆက်ကို ဖိတ်ကြားလက်ခံလျက်ရှိပါသည်။

၃။ ယင်းစိတ်ဓာတ်အခြေခံဖြင့် မြန်မာနိုင်ငံလူ့အခွင့်အရေးအခြေအနေဆိုင်ရာ အထူးအစီရင်ခံစာ တင်သွင်းသူ မစ္စ ယန်ဟီလီအား မြန်မာနိုင်ငံသို့ တတိယအကြိမ်အဖြစ် ၂၀၁၅ ခုနှစ်၊ ဩဂုတ်လ ၃ ရက်နေ့မှ ၇ ရက်နေ့အထိ ငါးရက်တာလာရောက်ရန် ဖိတ်ကြားလက်ခံခဲ့ပါသည်။ ခရီးစဉ်ကာလနှင့်နေရာများသည် မစ္စ ယန်ဟီလီဘက်မှ လုံခြုံရေးနှင့်စပ်လျဉ်း၍ စိုးရိမ်မှုအပေါ် ချိန်ဆစီစဉ်ခဲ့ခြင်းဖြစ်ပါသည်။ ထို့အပြင် ၂၀၁၅ ခုနှစ်၊ ဇန်နဝါရီလတွင် လာရောက်ခဲ့သည့် မစ္စ ယန်ဟီလီ၏ ဒုတိယအကြိမ်ခရီးစဉ်အပြီး ၎င်း၏ထင်မြင်ယူဆချက်များအပေါ် ပြည်သူလူထုက သဘောမတူညီမှုများရှိခဲ့သည့်အချက်ကိုလည်း အလေးထားထည့်သွင်းစဉ်းစားခဲ့ပါသည်။

၄။ အထူးအစီရင်ခံစာတင်သွင်းသူသည် သဘာဝဘေးအန္တရာယ်ကျရောက်သောဒေသများအဖြစ် ကြေညာခြင်းခံရသည့်ဒေသများတွင် ပါဝင်သည့် ပြည်နယ်တစ်ခုသို့ ရာသီဥတုအခြေအနေဆိုးရွားသဖြင့် သွားရောက်နိုင်ခဲ့ခြင်းမရှိပါ။ အဆင့်မြင့်အရာရှိကြီးများသည် ရေဘေးသင့်ဒေသများတွင် သဘာဝဘေးအန္တရာယ်တုံ့ပြန်စီမံခန့်ခွဲမှုများ ဆောင်ရွက်နေရသဖြင့် နေပြည်တော်တွင် မစ္စ ယန်ဟီလီမေတ္တာရပ်ခံသော တွေ့ဆုံမှုအချို့ကို စီစဉ်ပေးနိုင်ခဲ့ခြင်းမရှိပါ။

၅။ အထူးအစီရင်ခံစာတင်သွင်းသူက အစိုးရ၊ သက်ဆိုင်သူအားလုံးနှင့်ပွင့်လင်းစွာနှင့် အပြုသဘောထိတွေ့ဆောင်ရွက်ရန် ကတိပြုသည်ကို မြန်မာနိုင်ငံကကောင်းမွန်စွာ မှတ်သားခဲ့ပါသည်။ မတူညီသောသဘောထားအမြင်များကိုသိရှိရန် အထူးအစီရင်ခံစာတင်သွင်းသူ၏ ကြိုးပမ်းအားထုတ်မှုများကို တွေ့ရှိရသဖြင့်လည်း အားရကျေနပ်ပါသည်။ သို့ရာတွင် အထူးအစီရင်ခံစာတင်သွင်းသူ၏ ခရီးစဉ်အပြီး ပြောကြားချက်များတွင် အမှန်တရားနှင့် အချက်အလက်များထက် စွပ်စွဲချက်များနှင့် မှန်းဆပြောကြားချက်များ ကျယ်ပြန့်စွာပါဝင်သဖြင့် သတင်းအရင်းအမြစ်များကို မတူညီသောနေရာများမှ တိုးတက်ရယူရေးနှင့် ပိုမိုပြည့်စုံစွာရရှိအောင်ဆောင်ရွက်ရန် အထူးအစီရင်ခံစာတင်သွင်းသူအား မြန်မာနိုင်ငံက တိုက်တွန်းအားပေးပါသည်။

၆။ ရွေးကောက်ပွဲများတွင် မဲပေးရေးကဲ့သို့ နိုင်ငံတစ်နိုင်ငံ၏ နိုင်ငံရေးလုပ်ငန်းစဉ်တွင် ပါဝင်ခွင့်မှာ ၎င်းနိုင်ငံသားများ၏ အခွင့်အရေးဖြစ်ပါသည်။ မြန်မာနိုင်ငံသားဖြစ်လိုသူများသည် ၁၉၈၂ ခုနှစ်၊ မြန်မာနိုင်ငံသားဥပဒေနှင့်အညီ နိုင်ငံသားလျှောက်ထားနိုင်ပြီး ၎င်းတို့အတွက် ကန့်သတ်တားမြစ်ထားခြင်း မရှိပါ။

၇။ မြန်မာနိုင်ငံက “ရိုဟင်ဂျာ” ဟူသောအသုံးအနှုန်းကို ဆက်လက်ပယ်ချပါသည်။ ယင်းဖန်တီးတီထွင်ထားသည့်အသုံးအနှုန်းကို မြန်မာပြည်သူများက အသိအမှတ်မပြုပါ။

၈။ ခေတ်သစ်မြန်မာနိုင်ငံ၏ အထင်ရှားဆုံးတိုးတက်မှုများတွင် လွတ်လပ်စွာ ထုတ်ဖော်ခွင့်၊ လွတ်လပ်ငြိမ်းချမ်းစွာစုဝေးခွင့်နှင့် အသင်းအဖွဲ့ ဖွဲ့စည်းခွင့်တို့နှင့် ပတ်သက်သည့် နယ်ပယ်လည်း ပါဝင်ပါသည်။ ယင်းအခွင့်အရေးများကို ငြိမ်းချမ်းစွာကျင့်သုံးရုံမျှဖြင့် မည်သူမျှ ဖမ်းဆီးခံရခြင်း သို့မဟုတ် တရားစွဲဆိုခံရခြင်းမရှိပါ။

၉။ ရေကြည်ရာမြက်နုရာ အလုပ်အကိုင်အခွင့်အလမ်းရှာဖွေရာမှ ဒေသတွင်း တရားမဝင် ရွှေ့ပြောင်းသွားလာမှုများကို ဖြစ်ပေါ်စေပြီး နစ်နာသူများသည် လူမှောင်ခိုကူးမှုနှင့် လူကုန်ကူးမှုကွန်ရက်များ၏ အမြတ်ထုတ်ခြင်းခံကြရသည်။ ဒေသတွင်း မူရင်း၊ ကြားခံနှင့် ဦးတည်ရာနိုင်ငံများသည် ယင်းကိစ္စကို ဖြေရှင်းရန် တိုးတက်ကြိုးပမ်းလျက်ရှိသည်။ လူသားချင်းစာနာထောက်ထားမှုကိုအခြေခံကာ နိုင်ငံတကာအသိုက်အဝန်းအတွင်း တာဝန်သိနိုင်ငံတစ်နိုင်ငံအနေဖြင့် မြန်မာနိုင်ငံသည် လူကုန်ကူးခံရသူများကို ကယ်ဆယ်ခြင်း၊ ယာယီအမိုးအကာပေးခြင်းနှင့် အကူအညီပေးခြင်းများကို မိမိနိုင်ငံ၏ ကိုယ်ပိုင်အရင်းအမြစ်များဖြင့် ဆောင်ရွက်ပေးလျက်ရှိသည်။ ရာချီသည့် လှေစီးသွားလာသူများအား ပြန်လည်ပို့ဆောင်ခြင်းကို ပင်ရင်းနိုင်ငံနှင့် နီးကပ်စွာ ပူးပေါင်း၍ ဆက်လက်လုပ်ဆောင်လျက်ရှိသည်။

၁၀။ အထူးအစီရင်ခံစာတင်သွင်းသူသည် အနာဂတ်တွင် ခွဲခြားရွေးချယ်မှုနှင့် ဘက်လိုက်မှုမရှိဘဲ မြန်မာနိုင်ငံသားအားလုံး၏ လူ့အခွင့်အရေးကာကွယ်စောင့်ရှောက်ရေးအတွက် မျှတသော အစီရင်ခံစာ တစ်စောင်ရေးသားလိမ့်မည်ဟု မျှော်လင့်ပါသည်။

**နိုင်ငံခြားရေးဝန်ကြီးဌာန**
**နေပြည်တော်**
**၂၀၁၅ ခုနှစ်၊ ဩဂုတ်လ ၁၂ ရက်**

ဧရာဝတီတိုင်းဒေသကြီး ကျောင်းကုန်းမြို့နယ် ရေဘေးသင့်ပြည်သူများအတွက် ဆန်အိတ် ၁၅၀ (တန်ဖိုးငွေကျပ် ၃၃၀၀၀၀၀) အား မြို့နယ်ကြက်ခြေနီတပ်ရင်းမှ ဒုတပ်ရင်းမှူး ဦးသိန်းထွန်းထံသို့ ဩဂုတ် ၁၂ ရက်တွင် အလှူရှင် ဦးကျော်ညွန့်+ဒေါ်ဝါဝါကျော်(ကျော်ညွန့်ရည်စာပေ)က ပေးအပ်လှူဒါန်းစဉ်။ (ကြေးမုံ)

## ဒုတိယဝန်ကြီးများအား စစ်ဘက်မူလတာဝန်များ ပြန်လည်ထမ်းဆောင်စေ

**ပြည်ထောင်စုသမ္မတမြန်မာနိုင်ငံတော်**
**နိုင်ငံတော်သမ္မတရုံး**
**(အမိန့်အမှတ်၊ ၇/၂၀၁၅)**
**၁၃၇၇ ခုနှစ်၊ ဒုတိယဝါဆိုလပြည့်ကျော် ၁၂ရက်**
**(၂၀၁၅ခုနှစ်၊ ဧပြီလ ၁၂ရက်)**

**စစ်ဘက်မူလတာဝန်များပြန်လည်ထမ်းဆောင်စေခြင်း**

အောက်ဖော်ပြပါ ဒုတိယဝန်ကြီးများအား စစ်ဘက်မူလတာဝန်များ ပြန်လည်ထမ်းဆောင်စေလိုက်သည်-

(၁) ဗိုလ်ချုပ်ကျော်ညွှန့် ကာကွယ်ရေးဝန်ကြီးဌာန
(၂) ဗိုလ်ချုပ်တင်အောင်ချစ် နယ်စပ်ရေးရာဝန်ကြီးဌာန

**(ပုံ) သိန်းစိန်**
**နိုင်ငံတော်သမ္မတ**
**ပြည်ထောင်စုသမ္မတမြန်မာနိုင်ငံတော်**

## ဒုတိယဝန်ကြီးများ ရာထူးမှ နုတ်ထွက်ခွင့်ပြု

**ပြည်ထောင်စုသမ္မတမြန်မာနိုင်ငံတော်**
**နိုင်ငံတော်သမ္မတရုံး**
**(အမိန့်အမှတ်၊ ၈/၂၀၁၅)**
၁၃၇၇ ခုနှစ်၊ ဒုတိယဝါဆိုလပြည့်ကျော် ၁၂ ရက်
(၂၀၁၅ခုနှစ်၊ ဧပြီလ ၁၂ ရက်)

**ဒုတိယဝန်ကြီးများ ရာထူးမှ နုတ်ထွက်ခွင့်ပြုခြင်း**

ပြည်ထောင်စုသမ္မတမြန်မာနိုင်ငံတော်၊ ဖွဲ့စည်းပုံအခြေခံဥပဒေပုဒ်မ ၂၃၅၊ ပုဒ်မခွဲ(ခ)နှင့် ပြည်ထောင်စုအစိုးရအဖွဲ့ ဥပဒေပုဒ်မ ၆၈၊ ပုဒ်မခွဲ(ခ) တို့ပါ ပြဋ္ဌာန်းချက်များအရ အောက်ဖော်ပြပါ ဒုတိယဝန်ကြီးများအား ၎င်းတို့၏သဘောဆန္ဒအလျောက် ရာထူးမှ နုတ်ထွက်ခွင့်ပြုလိုက်သည်-

(၁) ဦးပိုက်ထွေး ပြန်ကြားရေးဝန်ကြီးဌာန
(၂) ဒေါက်တာမောင်မောင်ဌေး သာသနာရေးဝန်ကြီးဌာန
(၃) ဦးသန်းထွန်း သမဝါယမဝန်ကြီးဌာန
(၄) ဒေါ်ဝင်းမော်ထွန်း အလုပ်သမား၊ အလုပ်အကိုင်နှင့် လူမှုဖူလုံရေးဝန်ကြီးဌာန

**(ပုံ) သိန်းစိန်**
**နိုင်ငံတော်သမ္မတ**
**ပြည်ထောင်စုသမ္မတမြန်မာနိုင်ငံတော်**

## ပြည်ထောင်စုရာထူးဝန်အဖွဲ့ အဖွဲ့ဝင်ရာထူးမှ နုတ်ထွက်ခွင့်ပြု

**ပြည်ထောင်စုသမ္မတမြန်မာနိုင်ငံတော်**
**နိုင်ငံတော်သမ္မတရုံး**
(အမိန့်အမှတ်၊ ၉/၂၀၁၅)
၁၃၇၇ ခုနှစ်၊ ဒုတိယဝါဆိုလပြည့်ကျော် ၁၂ ရက်
(၂၀၁၅ ခုနှစ်၊ ဧပြီလ ၁၂ ရက်)

**ပြည်ထောင်စုရာထူးဝန်အဖွဲ့ အဖွဲ့ဝင်ရာထူးမှ နုတ်ထွက်ခွင့်ပြုခြင်း**

ပြည်ထောင်စုရာထူးဝန်အဖွဲ့ ဥပဒေပုဒ်မ ၁၅၊ ပုဒ်မခွဲ(ခ)ပါ ပြဋ္ဌာန်းချက်အရ ပြည်ထောင်စုရာထူးဝန်အဖွဲ့ အဖွဲ့ဝင် ဒေါက်တာကျော်ကျော်ဌေးအား ၎င်း၏သဘောဆန္ဒအလျောက် ရာထူးမှနုတ်ထွက်ခွင့်ပြုလိုက်သည်။

**(ပုံ)သိန်းစိန်**
**နိုင်ငံတော်သမ္မတ**
**ပြည်ထောင်စုသမ္မတမြန်မာနိုင်ငံတော်**

## ဒုတိယဝန်ကြီး ခန့်အပ်တာဝန်ပေး

**ပြည်ထောင်စုသမ္မတမြန်မာနိုင်ငံတော်**
**နိုင်ငံတော်သမ္မတရုံး**
(အမိန့်အမှတ်၊ ၁၀/၂၀၁၅)
၁၃၇၇ ခုနှစ်၊ ဒုတိယဝါဆိုလပြည့်ကျော် ၁၂ ရက်
(၂၀၁၅ ခုနှစ်၊ ဧပြီလ ၁၂ ရက်)

**ဒုတိယဝန်ကြီး ခန့်အပ်တာဝန်ပေးခြင်း**

ပြည်ထောင်စုသမ္မတမြန်မာနိုင်ငံတော်၊ ဖွဲ့စည်းပုံအခြေခံဥပဒေပုဒ်မ ၂၃၄ နှင့် ပြည်ထောင်စုအစိုးရအဖွဲ့ ဥပဒေပုဒ်မ ၁၇ တို့ပါ ပြဋ္ဌာန်းချက်များအရ ကာကွယ်ရေးဦးစီးချုပ်ရုံး(ကြည်း)မှ ဗိုလ်ချုပ်သန်းထွဋ်အား နယ်စပ်ရေးရာဝန်ကြီးဌာန ဒုတိယဝန်ကြီးအဖြစ် ခန့်အပ်တာဝန်ပေးလိုက်သည်။

**(ပုံ)သိန်းစိန်**
**နိုင်ငံတော်သမ္မတ**
**ပြည်ထောင်စုသမ္မတမြန်မာနိုင်ငံတော်**

# အာဆီယံအဆင့်မြင့်အရာရှိကြီးများ အထူးအစည်းအဝေးဖွင့်ပွဲအခမ်းအနားများ ကျင်းပ

**နေပြည်တော် ဧပြီ ၁၂**

(၃၆)ကြိမ်မြောက် အာဆီယံလယ်ယာစိုက်ပျိုးရေးနှင့် သစ်တောဆိုင်ရာဝန်ကြီးများ အစည်းအဝေး၏ အဆင့်မြင့်အရာရှိကြီးများ အထူးအစည်းအဝေးနှင့် (၁၄)ကြိမ်မြောက် အာဆီယံနှင့် ဆွေးနွေးဖက်သုံးနိုင်ငံဝန်ကြီးများ အစည်းအဝေးများ၏ အဆင့်မြင့်အရာရှိကြီးများ အထူးအစည်းအဝေး ဖွင့်ပွဲအခမ်းအနားကို ယနေ့နံနက် ၈နာရီခွဲတွင် နေပြည်တော်ရှိ Horizon Lake View Resort, Thazin Villa, Grand Ball Room -2 ၌ ကျင်းပရာ လယ်ယာစိုက်ပျိုးရေးနှင့် ဆည်မြောင်းဝန်ကြီးဌာန ဒုတိယဝန်ကြီး ဦးအုန်းသန်း၊ အာဆီယံအဖွဲ့ဝင်နိုင်ငံများနှင့် အာဆီယံနှင့် ဆွေးနွေးဖက်နိုင်ငံများမှ အဆင့်မြင့်အရာရှိကြီးများနှင့် ကိုယ်စားလှယ်အဖွဲ့ဝင်များ၊ အာဆီယံအတွင်းရေးမှူးချုပ်ရုံးမှ ကိုယ်စားလှယ်များနှင့် တာဝန်ရှိသူများ တက်ရောက်ကြသည်။

အခမ်းအနားတွင် (၃၆)ကြိမ်မြောက် အာဆီယံလယ်ယာစိုက်ပျိုးရေးနှင့် သစ်တောဆိုင်ရာဝန်ကြီးအဆင့် အစည်းအဝေးသဘာပတိ လယ်ယာစိုက်ပျိုးရေးနှင့်ဆည်မြောင်းဝန်ကြီးဌာန ပြည်ထောင်စုဝန်ကြီး ဦးမြင့်လှိုင်က (၃၇)ကြိမ်မြောက် လယ်ယာစိုက်ပျိုးရေးနှင့် သစ်တောဆိုင်ရာဝန်ကြီးအဆင့်အစည်းအဝေးဥက္ကဋ္ဌတာဝန်ယူမည့် ဖိလစ်ပိုင်နိုင်ငံ၏ ခေါင်းဆောင်မှုနှင့် ကောင်းမွန်သည့် စီမံခန့်ခွဲမှုများ၌ ရလဒ်ကောင်းများ ရရှိမည်ဟု ယုံကြည်ပါကြောင်း၊ ယခုကျင်းပသည့် လယ်ယာစိုက်ပျိုးရေးနှင့် သစ်တောဆိုင်ရာအဆင့်မြင့် အရာရှိကြီးများအထူးအစည်းအဝေး၌ သဘာဝဘေးအန္တရာယ်များနှင့် ပတ်သက်၍ ဖြစ်ပေါ်လာနိုင်သည့် ထိခိုက်ဆုံးရှုံးမှု အလားအလာများအပေါ် ကြိုတင်ကာကွယ်ရေးစနစ်များ အပြန်အလှန် ကူညီရေးအစီအမံများ၊ ပြန်လည်ထူထောင်ရေးလုပ်ငန်းများတွင် ပူးပေါင်းဆောင်ရွက်ရေး အစီအမံများကို ရင်းနှီးပွင့်လင်းစွာ ဆွေးနွေးတိုင်ပင်ကြရန်နှင့် ဆွေးနွေးချက်ရလဒ်များကို (၃၇) ကြိမ်မြောက် လယ်ယာစိုက်ပျိုးရေးနှင့် သစ်တောဆိုင်ရာ အာဆီယံဝန်ကြီးများအဆင့် အစည်းအဝေးသို့ ဆက်လက်တင်ပြနိုင်ရေး တိုက်တွန်းလိုပါကြောင်း၊ ရေရှည်တည်တံ့သည့် စိုက်ပျိုးရေးဖွံ့ဖြိုးတိုးတက်မှုအတွက် ပညာရှင်များ၏ ကြွယ်ဝသည့်အသိပညာ၊ အတွေ့အကြုံ ဗဟုသုတများဖြင့် ပူးပေါင်းဆောင်ရွက်မှု တိုးမြှင့်နိုင်ရေးနှင့် အာဆီယံ၏ ဆောင်ပုဒ်ဖြစ်သည့် တစ်ခုတည်းသောအမြင်၊ တစ်ခုတည်းသောသွင်ပြင်လက္ခဏာ၊ တစ်ခုတည်းသော အာဆီယံအသိုက်အဝန်း ဖြစ်ပေါ်လာစေရေးအတွက် အပြုသဘောဆောင်သည့် အမြင်များ၊ အကြံပြုမှုများကို ဆွေးနွေးကြစေလိုပါကြောင်းဖြင့် ပြောကြားသည်။

ထို့နောက် (၃၆)ကြိမ်မြောက် အာဆီယံလယ်ယာစိုက်ပျိုးရေးနှင့် သစ်တောဆိုင်ရာဝန်ကြီးများအစည်းအဝေး၏ အဆင့်မြင့်အရာရှိကြီးများ အထူးအစည်းအဝေးကို Tharaphi Villa,Grand Ball Room-1 ၌ ကျင်းပရာ (၂၅)ကြိမ်မြောက်နှင့်(၂၆)ကြိမ်မြောက် အာဆီယံထိပ်သီးအစည်းအဝေးများ၏ ဆွေးနွေးဆုံးဖြတ်ချက်များနှင့် ရှေ့လုပ်ငန်းစဉ်များ၊ အာဆီယံစားနပ်ရိက္ခာ၊ စိုက်ပျိုးရေးနှင့် သစ်တောကဏ္ဍ ပူးပေါင်း ဆောင်ရွက်ရေးဆိုင်ရာ မူဝါဒမူဘောင်အရ အကောင်အထည်ဖော်ဆောင်ရွက်မှုလုပ်ငန်း အခြေအနေများ၊ စားနပ်ရိက္ခာ၊ စိုက်ပျိုးရေး၊ သစ်တောနှင့် သားငါးကဏ္ဍ ပူးပေါင်းဆောင်ရွက်မှုဆိုင်ရာ အသေးစိတ်လုပ်ငန်းများ၊ ၂၀၂၅ ခုနှစ်ကို ရှေးရှုသည့် အာဆီယံစားနပ်ရိက္ခာ၊ စိုက်ပျိုးရေးနှင့်သစ်တောကဏ္ဍများ ပူးပေါင်းဆောင်ရွက်ရေးမဟာဗျူဟာလုပ်ငန်းအစီအစဉ်များ၊ အာဆီယံနှင့် ဆွေးနွေးဖက်သုံးနိုင်ငံ တရုတ်၊ ဂျပန်၊ ကိုရီးယားနိုင်ငံများ၏ စားနပ်ရိက္ခာ၊ စိုက်ပျိုးရေးနှင့်သစ်တောကဏ္ဍ ပူးပေါင်းဆောင်ရွက်ရေးလုပ်ငန်းများဖြစ်သည့် အာဆီယံအပေါင်းသုံး အရေးပေါ် ဆန်အရန် ရိက္ခာထားရှိရေးအစီအစဉ်၊ အာဆီယံစားနပ်ရိက္ခာဖူလုံရေးဆိုင်ရာ သတင်းအချက်အလက်စနစ်များနှင့် အာဆီယံအပေါင်းသုံး စားနပ်ရိက္ခာနှင့် ဇီဝစွမ်းအင်ဖူလုံရေးဆိုင်ရာလုပ်ငန်းများ၊ အာဆီယံနှင့် မိတ်ဖက်နိုင်ငံများဖြစ်သည့် ဩစတြေးလျ၊ တရုတ်၊ ဂျာမနီ၊ အိန္ဒိယ၊ အမေရိကန်နှင့် ကိုရီးယားသမ္မတနိုင်ငံများ၏ ပူးပေါင်းဆောင်ရွက်မှုလုပ်ငန်းများ၊ အာဆီယံနှင့် အပြည်ပြည်ဆိုင်ရာအဖွဲ့အစည်းများဖြစ်ကြသည့် ကုလသမဂ္ဂစားနပ်ရိက္ခာနှင့် စိုက်ပျိုးရေးအဖွဲ့၊ အာရှဖွံ့ဖြိုးရေးဘဏ်၊ ကမ္ဘာ့ကုန်သွယ်ရေးအဖွဲ့၊ ကမ္ဘာ့စီးပွားရေးဖိုရမ်၊ စီးပွားရေး ပူးပေါင်းဆောင်ရွက်မှုဖွံ့ဖြိုးတိုးတက်ရေးအဖွဲ့အစည်းများ၏ ပူးပေါင်းဆောင်ရွက်မှုလုပ်ငန်းများကို ဆွေးနွေးခဲ့ကြသည်။

(၃၆)ကြိမ်မြောက် အာဆီယံလယ်ယာစိုက်ပျိုးရေးနှင့် သစ်တောဆိုင်ရာဝန်ကြီးများအစည်းအဝေး၏ အဆင့်မြင့်အရာရှိကြီးများ အထူးအစည်းအဝေးနှင့် (၁၄)ကြိမ်မြောက် အာဆီယံနှင့် ဆွေးနွေးဖက်သုံးနိုင်ငံဝန်ကြီးများ အစည်းအဝေးများ၏ အဆင့်မြင့်အရာရှိကြီးများ အထူးအစည်းအဝေးကို ဧပြီ ၁၂ ရက်မှ ၁၅ ရက်ထိ ကျင်းပမည်ဖြစ်သည်။

**(သတင်းစဉ်)**

**✱ ရှေ့ဖုံးမှ**

ကယ်ဆယ်ရေးလုပ်ငန်းများ နှောင့်နှေးကြန့်ကြာမှုတို့ကြောင့် အစိုးရအပေါ် ပြစ်တင်ဝေဖန်မှုများစွာရှိခဲ့သော်လည်း ယခုအစိုးရသစ်လက်ထက်တွင် ပြည်ပအကူအညီရယူပြီး ရေဘေးသင့်ပြည်သူများအတွက် နေရာထိုင်ခင်းဆောက်လုပ်ပေးခြင်းနှင့် နိုင်ငံတကာအကူအညီပေးရေးအဖွဲ့များနှင့် ပူးပေါင်းဆောင်ရွက်ခြင်း စသည့် ယခင်အစိုးရနှင့် မတူကွဲပြားသော လုပ်ဆောင်ချက်များကြောင့် ကုလသမဂ္ဂအဖွဲ့ဝင် မြန်မာအစိုးရ၏ ရေဘေးတုံ့ပြန်ကိုင်တွယ်မှုအပေါ် ချီးကျူးခဲ့ကြောင်း ရေးသားဖော်ပြထားသည်။

နိုင်ငံရေးအကဲခတ်သူ ကျော်လင်းဦးက အစိုးရအနေဖြင့် ရေဘေးတုံ့ပြန်မှုနှေးကွေးသည်ဟု ဝေဖန်ခဲ့သော်လည်း နာဂစ်ဖြစ်စဉ်နှင့် နှိုင်းယှဉ်ပါက တိုးတက်မှုများစွာရှိသည်ဟု ပြောခဲ့ကြောင်း၊ နာဂစ်ဖြစ်စဉ်နှင့် ယခုရေဘေးဖြစ်စဉ်ကို ကွဲပြားခြားနားအောင် လုပ်ဆောင်ကြရာတွင် သမ္မတဦးသိန်းစိန်လည်း ပါဝင်ကြောင်း၊ သမ္မတ ဦးသိန်းစိန်သည် ရေဘေးသင့်ဒေသများသို့ အလောတကြီးသွားရောက်ကာ လိုအပ်သည်များကို ဖြည့်ဆည်းဆောင်ရွက်ခဲ့ကြောင်း၊ ကယ်ဆယ်ရေးစခန်းတစ်ခုသို့ရောက်ရှိစဉ် ရေသန့်စက်တစ်ခုမှ သောက်ရေများ ယုံကြည်စိတ်ချစွာ သောက်သုံးနိုင်ကြောင်းကို ပြသသည့်အနေဖြင့် ၎င်းကိုယ်တိုင် သောက်ပြခဲ့ကြောင်း၊ ထို့အတူ ကုလသမဂ္ဂအဖွဲ့မှ ပြောရေးဆိုခွင့်ရှိသူ ပီရာရီပယ်ရွှန်က မြန်မာအာဏာပိုင်များသည် နိုင်ငံတကာအကူအညီရယူကာ ရေဘေးကယ်ဆယ်ရေးလုပ်ငန်းကို လျင်မြန်စွာ တုံ့ပြန်ခဲ့ပြီး သွားလာရေးခက်ခဲသော ရေဘေးသင့်ဒေသများသို့ အကူအညီပေးရေးအဖွဲ့နှင့် ကယ်ဆယ်ရေးပစ္စည်းများ ပို့ဆောင်ရန် လေယာဉ်၊ ရဟတ်ယာဉ်နှင့် စစ်သင်္ဘောများ စီစဉ်ပေးခဲ့ကြောင်း ရေးသားဖော်ပြသည်။

ထို့အပြင် လွှတ်တော်နာယက သူရဦးရွှေမန်းအပါအဝင် နိုင်ငံရေးပါတီများက ရေဘေးသင့်ဒေသများသို့ သွားရောက်ကာ ကယ်ဆယ်ရေးပစ္စည်းများရရှိအောင် စွမ်းဆောင်ခဲ့ကြကြောင်း၊ တပ်မတော်အဖွဲ့အစည်းသည် ရေကြီးရေလျှံမှုနှင့် မြေပြိုမှုများကြောင့် ဆက်သွယ်ရေးပြတ်တောက်နေသော ဒေသများသို့ ကယ်ဆယ်ရေးပစ္စည်းများ သယ်ဆောင်ရာတွင် မရှိမဖြစ်လိုအပ်နေဆဲပင်ဖြစ်ကြောင်း၊ တပ်မတော်ကာကွယ်ရေးဦးစီးချုပ် ဗိုလ်ချုပ်မှူးကြီးမင်းအောင်လှိုင်ပင်လျှင် ၎င်း၏ဖေ့ဘွတ်စာမျက်နှာ၌ ရိက္ခာအချို့ ရဟတ်ယာဉ်ပေါ်မှချရာတွင် ရွှံ့ညွန်ထဲ ရောက်ရှိသွားမှုနှင့် ကယ်ဆယ်ရေးပစ္စည်းအချို့ ကွဲအက်ပျက်စီးသွားသည့် သတင်းကြားရသည့်အတွက် စိတ်မကောင်းဖြစ်ရကြောင်း၊ အလားတူဖြစ်ရပ်မျိုး ထပ်မံမဖြစ်အောင် မိမိတို့ ကြိုးပမ်းနေသည်ဟု ထူးထူးခြားခြား တောင်းပန်စကားရေးသားဖော်ပြခဲ့သည်ကို တွေ့ရကြောင်း ရိုက်တာသတင်းတွင် ဖော်ပြထားသည်။

**(ကျော်သဲအိမ်)**

# “ရေဘေးလိုကိစ္စမျိုးမှာ ဆေးတွေပို့ဖို့၊ ထောက်ပံ့မှုတွေ ဆောင်ရွက်ဖို့နေရာတွေမှာ ပူးပေါင်းပြီးတော့မှ အကောင်အထည်ဖော်ပေးဖို့လုပ်တဲ့ကိစ္စ ဖြစ်ပါတယ်”
# “ကျန်းမာရေးဌာနဟာ အများပေါင်းလုပ်မှ အောင်မြင်တဲ့ဌာနဖြစ်ပါတယ်”
# “ပွင့်ပွင့်လင်းလင်းပြောရရင် ကွပ်ကဲဖို့တာဝန်ပေးတာ မဟုတ်ပါဘူး”

ဦးစိန်ဝင်း

တပ်မတော်သားအရာရှိ အချို့ကို ဆေးဘက်ဆိုင်ရာ စီမံခန့်ခွဲမှုနှင့် အုပ်ချုပ်ထောက်ပံ့မှုဆိုင်ရာများတွင် တာဝန်ပေးအပ်နိုင်ရန် ကျန်းမာရေးဝန်ကြီးဌာနသို့ ပြောင်းရွှေ့တာဝန်ပေးအပ်ခဲ့ခြင်းမှာ **“ကျန်းမာရေးကဏ္ဍတွင် အလွှာပေါင်းစုံရှိသဖြင့် ကျန်းမာရေးစောင့်ရှောက်မှုလုပ်ငန်းများကို ဝိုင်းဝန်းပူးပေါင်းပြီး တိုးတက်အောင်မြင်စေရန် ရည်ရွယ်ချက်ဖြင့် ပွင့်လင်းမြင်သာစွာ စီမံဆောင်ရွက်ခဲ့ခြင်းဖြစ်ကြောင်း”** ပြောကြားခဲ့သူ ကျန်းမာရေးဝန်ကြီးဌာန ဒုတိယအမြဲတမ်းအတွင်းဝန် ဦးစိန်ဝင်းနှင့် သတင်းစဉ်က သွားရောက်တွေ့ဆုံမေးမြန်းချက်များကို ဖော်ပြလိုက်ပါသည်။

**သတင်းစဉ် ။ ။ လတ်တလောကာလမှာ တပ်မတော်မှ အရာရှိအချို့ ကျန်းမာရေးဝန်ကြီးဌာနကို ပြောင်းရွှေ့တာဝန်ပေးအပ်မှုနဲ့ပတ်သက်ပြီး လူမှုကွန်ရက်တွေမှာ ရှုထောင့်ပေါင်းစုံက ရေးသားဝေဖန်ပြောဆိုနေတဲ့အပေါ် ရှင်းရှင်းလင်းလင်း သိပါရစေခင်ဗျာ။**

ဦးစိန်ဝင်း ။ ။ ပြည်သူလူထုကို ကျန်းမာရေးစောင့်ရှောက်မှုလုပ်တဲ့အခါမှာ အလွှာပေါင်းစုံ၊ ဘက်ပေါင်းစုံက အဆင်ပြေအောင် ရည်ရွယ်ချက်နဲ့ တစ်နည်းအားဖြင့် စီမံခန့်ခွဲမှုကော်မတီအစည်းအဝေးမှာ တာဝန်ပေးဖို့ဆိုပြီး စီစဉ်ဆောင်ရွက်ခဲ့တာပါ။ တစ်နည်းအားဖြင့် ဝိုင်းဝန်းပူးပေါင်းပြီး ကျန်းမာရေးကဏ္ဍကို တိုးတက်အောင်မြင်အောင် ဆောင်ရွက်ဖို့ဆိုတဲ့ ရည်ရွယ်ချက်နဲ့ပဲ လုပ်ခဲ့တာဖြစ်ပါတယ်။ ပြီးခဲ့တဲ့ရက်ပိုင်းကလုပ်ခဲ့တဲ့ မြန်မာကျန်းမာရေးဖိုရမ် (Myanmar Health Forum) မှာလည်း ပွင့်လင်းမြင်သာစွာနဲ့ အကောင်းဆုံးလုပ်ခဲ့ပါတယ်။ ကျန်းမာရေးကဏ္ဍက အလွှာပေါင်းစုံရှိတယ်ဆိုတာ အမြဲတမ်းပြောတာ ရှိပါတယ်။ ကျွန်တော်တို့ ပြည်သူလူထုကို ကျန်းမာရေးစောင့်ရှောက်တဲ့အခါမှာ အထူးသဖြင့် ပညာရပ်ပိုင်းဆိုင်ရာ ဆရာဝန်ကြီးတွေ၊ ဆရာဝန်တွေ တစ်ခါအဲဒီဆရာဝန်ကြီးတွေကို Supporting လုပ်တဲ့သူနာပြုတွေရှိတယ်။ ဆေးဘက်ဆိုင်ရာကျွမ်းကျင်ဝန်ထမ်းတွေရှိတယ်။ ဆေးဘက်ဆိုင်ရာကျွမ်းကျင်ဝန်ထမ်းဆိုတာ အကြမ်းဖျင်းပြောရရင် ဓာတ်မှန်ကျွမ်းကျင်သူ၊ ဆေးဝါးကျွမ်းကျင်သူ၊ အကြောအဆစ်ကျွမ်းကျင်သူ၊ ဓာတ်ခွဲကျွမ်းကျင်သူ စသဖြင့် အဲဒီလိုရာထူးတွေရှိပါတယ်။ စီမံခန့်ခွဲမှုအပိုင်းမှာတော့ စာရေးစာချီ၊ ယာဉ်မောင်း၊ လုံခြုံရေး၊ သန့်ရှင်းရေး စတဲ့ အဆင့်ဆင့်တွေလည်း ရှိပါတယ်။ ကျွန်တော်တို့ဟာ **လူတွေစုပေါင်းပြီးတော့ ဆောင်ရွက်တဲ့ မိသားစုကိစ္စလိုပဲ ဖြစ်ပါတယ်။ မိသားစုကိစ္စကို ဆောင်ရွက်ကြတဲ့အခါ တချို့သောကိစ္စရပ်တွေမှာ ကျွမ်းကျင်သူတွေရှိတယ်။ သူ့သက်ဆိုင်ရာဘာသာရပ်တွေ တာဝန်ပေးတယ်။ တစ်နည်းအားဖြင့် တပ်မတော်က ခေါ်ယူပြီး တာဝန်ပေးတယ်ဆိုတာကလည်း ကွပ်ကဲဖို့မဟုတ်ပါဘူး။ ဝိုင်းဝန်းတာဝန်ယူနိုင်အောင် စီစဉ်ခြင်းဖြစ်ပါတယ်။**

ကျွန်တော်တို့ ရိုးရိုးသားသားနဲ့ပဲ တာဝန်ပေးခြင်းဖြစ်ပါတယ်။ ဒီထဲမှာ မဟာသိပ္ပံဘွဲ့၊ ဆေးပညာမဟာသိပ္ပံဘွဲ့နဲ့ ရရှိထားတဲ့ပုဂ္ဂိုလ်တွေလည်း ပါတဲ့အခါကျတော့ ပြည်ထောင်စုဝန်ကြီးကိုယ်တိုင် ဝန်ကြီးဌာနစီမံခန့်ခွဲရေးကော်မတီမှာ အသေးစိတ်ဆွေးနွေးပြီး တာဝန်ပေးခဲ့တာဖြစ်ပါတယ်။ ကျွန်တော်တို့က အာဏာတည်ဆောက်စရာမလိုပါဘူး။ ဒီမိုကရေစီလမ်းကြောင်းသွားတဲ့အခါမှာ အကောင်းဆုံး ရိုးဖြောင့်စွာလုပ်ခဲ့ခြင်းဖြစ်ပါတယ်။ ကောလာဟလတွေ ပြောဆိုလာကြတဲ့အခါမှာ ဒီနေ့နေ့လယ်ကပဲ ပြည်ထောင်စုဝန်ကြီးကိုယ်တိုင်က တပ်မတော်က ထပ်မံပြောင်းရွှေ့တာဝန်ပေးမယ့် အစီအစဉ်ကို ရပ်ဆိုင်းဖို့ လမ်းညွှန်ခဲ့ပါတယ်။

ကျွန်တော်တို့ ကျန်းမာရေးဝန်ကြီးဌာနရဲ့ ၂၀၁၅-၂၀၁၆ မူဝါဒ၊ ရည်မှန်းချက်၊ လုပ်ငန်းတာဝန်များဆိုတာလည်းရှိပြီးသားပါ။ **ဝန်ကြီးဌာနအနေနဲ့ ဘဏ္ဍာငွေတိုးမြှင့်ရရှိမှုနဲ့ ခွဲဝေသုံးစွဲမှုကို (၁-၅-၂၀၁၅) ရက်နေ့ထုတ် သတင်းစာများမှာလည်းကောင်း၊ ဆောင်ရွက်မယ့် တည်ဆောက်ရေးကိစ္စတွေဆိုရင်လည်း အများပြည်သူ ပွင့်လင်းမြင်သာအောင် (၁၉-၅-၂၀၁၅)ရက်နေ့ထုတ် နိုင်ငံပိုင်သတင်းစာတွေမှာ ထည့်သွင်းကြေညာခဲ့ပါတယ်။ ကျွန်တော်တို့ဘက်ကရှိနေတဲ့ သတင်းတွေကို မှန်မှန်ကန်ကန် အမြဲတမ်းပြောပြနေပါတယ်။**

ဒီကိစ္စကတော့ စီမံခန့်ခွဲမှု၊ အုပ်ချုပ်မှု၊ ထောက်ပံ့မှုနဲ့ပတ်သက်တယ်။ ရေဘေးလိုကိစ္စမျိုး ဆေးတွေပို့ဖို့၊ ထောက်ပံ့မှုတွေ ဆောင်ရွက်ဖို့နေရာတွေမှာ အင်အားလိုတယ်ဆိုတာ ကျွန်တော်ပြောထားတာရှိပါတယ်။ ပွင့်ပွင့်လင်းလင်းပြောရရင် ကွပ်ကဲဖို့မဟုတ်ပါဘူး။ ပူးပေါင်းပြီးတော့မှ အကောင်အထည်ဖော်ပေးဖို့ လုပ်တဲ့ကိစ္စ ဖြစ်ပါတယ်။ ကျွန်တော်တို့လည်း နိုင်ငံ့ဝန်ထမ်းဖြစ်တာကြောင့် **အများပြည်သူအနေနဲ့ ဒါကိုသဘောမကျဘူးဆိုရင် ပြန်လည်ပြင်ဆင်သုံးသပ်ပြီးတော့မှ ဆောင်ရွက်ရမယ်**ဆိုတဲ့ သဘောရှိပြီးဖြစ်တဲ့အတွက် ပြည်ထောင်စုဝန်ကြီးကလည်း သက်ဆိုင်ရာပုဂ္ဂိုလ်တွေနဲ့ အများကလည်း သဘောမကျဘူးဆိုရင် ထပ်မံဆောင်ရွက်မယ့်အစီအစဉ်ကို ရပ်ဆိုင်းမယ်လို့ လမ်းညွှန်ထားပါတယ်။

**သတင်းစဉ် ။ ။ အဲဒီပြောင်းရွှေ့တာဝန်ပေးတဲ့ အစီအစဉ်ကို ရပ်ဆိုင်းလိုက်တယ်ဆိုတာ အပြီးရပ်ဆိုင်းလိုက်တာပါလားခင်ဗျာ။**

ဦးစိန်ဝင်း ။ ။ ဒီကိစ္စအပြီး ရပ်ဆိုင်းလိုက်တာလားဆိုတဲ့ မေးခွန်းနဲ့ပတ်သက်ပြီး နောက်ထပ် ထပ်ခေါ်စရာမရှိပါဘူး။ ဘာကြောင့်လဲဆိုတော့ ဌာနရဲ့မူဝါဒ၊ ရည်မှန်းချက်အကောင်အထည်ဖော်တာတွေက အခုချက်ချင်း ထလုပ်လို့ရတဲ့ဟာမျိုး မဟုတ်ပါဘူး။ အခုကျွန်တော်တို့ တိုင်းဒေသကြီးနဲ့ ပြည်နယ်တွေမှာ လစ်လပ်နေတဲ့ ဆရာဝန်တွေကို ဖြည့်စွက်ခန့်ထားဖို့ ဗဟို(ပြည်ထောင်စု) ခေါ်တာ နေရာ ၄၉၈ ဦး ခေါ်ထားတာရှိပါတယ်။ သွားဆရာဝန်ရော အပါအဝင်ပါ။ မကြာခင်မှာ ပြည်ထောင်စုရာထူးဝန်အဖွဲ့ကလည်း လူတွေ့စစ်ဆေးပြီး ခန့်အပ်ဖို့ လုပ်ပေးပါမယ်။ သားဖွားဆရာမတွေဆိုရင် ပြည်သူ့ကျန်းမာရေးဦးစီးဌာနအတွက် တစ်နိုင်ငံလုံးမှာ ၁၆၈၄ နေရာ လစ်လပ်လို့ ခန့်ထားပါမယ်။ ခန့်တဲ့အခါမှာလည်း **သက်ဆိုင်ရာဝန်ထမ်းအဖြစ် တာဝန်ထမ်းဆောင်မယ့် ပုဂ္ဂိုလ်တွေရဲ့ သူတို့နှစ်သက်တဲ့ ပထမဦးစားပေး၊ ဒုတိယဦးစားပေး၊ တတိယဦးစားပေးနေရာတွေကို ရွေးချယ်ဖို့ အဆိုပြုပေးပါဆိုပြီး ကျွန်တော်တို့ဘက်က ပွင့်လင်းမြင်သာစွာ အဆင်အပြေနိုင်ဆုံး လုပ်ပေးသွားမှာပါ။** နောက်တစ်ခါ ကုသရေးဦးစီးဌာနဆိုလည်း သားဖွားဆရာမပေါင်း ၄၂၅ နေရာ လစ်လပ်နေတဲ့အတွက် ခန့်ထားနိုင်ရေး နေ့စဉ်ထုတ်သတင်းစာများမှာ လျှောက်လွှာများ ခေါ်ယူပြီးဖြစ်ပါတယ်။ ယခင်က ကျန်းမာရေးဦးစီးဌာနကို ပြည်သူ့ကျန်းမာရေးဦးစီးဌာန၊ ကုသရေးဦးစီးဌာနအဖြစ် အုပ်ချုပ်မှုအသွင်သဏ္ဌာန် ပြောင်းထားပါတယ်။ အဲဒီလို ပြောင်းလဲထားတဲ့အတွက် နောက်ထပ်လည်း ကျွန်တော်တို့အနေနဲ့ ဆရာဝန်တွေ၊ ဆေးဘက်ဆိုင်ရာပညာရှင်တွေ၊ ဓာတ်မှန်ကျွမ်းကျင်သူ၊ ဆေးဝါးကျွမ်းကျင်သူ၊ အကြောအဆစ်ကျွမ်းကျင်သူ၊ ဓာတ်ခွဲကျွမ်းကျင်သူများ လိုအပ်တဲ့အတွက် ထပ်မံခန့်ဖို့လည်း အစီအစဉ်ရှိပါတယ်။

လူနာကုသရေးမှာ အဘက်ဘက်က ဆရာဝန်တွေ၊ သူနာပြုတွေ၊ ဆေးဘက်ဆိုင်ရာက ဓာတ်မှန်ကျွမ်းကျင်၊ ဓာတ်ခွဲကျွမ်းကျင်၊ ဆေးဝါးကျွမ်းကျင် စတဲ့ကျွမ်းကျင်ပညာရှင်တွေ ပူးပေါင်းဆောင်ရွက်ရတဲ့ ဌာနကြီးဖြစ်နေတဲ့အခါမှာ နောက်ဆုံး၊ လူတစ်ယောက် ကွယ်လွန်သွားပြီဆိုတဲ့အခါ ဒီအလောင်းကို လူနာဆောင်ထဲကနေ ရင်ခွဲရုံသယ်ဖို့ ရင်ခွဲရုံလုပ်သားဆိုတာ ကျွန်တော်တို့မှာ ရှိရပါတယ်။ ပြီးရင် ရင်ခွဲရုံလုပ်သားကမှ တစ်ခါ ဆရာဝန်ကြီးများကို ကူညီပံ့ပိုးပြီးတော့ ရင်ခွဲပေးရတဲ့ ပုဂ္ဂိုလ်များ ရှိပါတယ်။ ကျွန်တော်တို့ **ကျန်းမာရေးဌာနဟာ အများပေါင်းလုပ်မှ အောင်မြင်တဲ့ဌာနလို့** ကျွန်တော်တို့ ပြောလိုပါတယ်။

ကျန်းမာရေးဝန်ကြီးဌာနက တပ်မတော်ဆရာဝန်များ လူရာနဲ့ချီပြီးခေါ်မယ်ဆိုတာ မဟုတ်ပါဘူး။ တစ်နိုင်ငံလုံးက လစ်လပ်နေတဲ့ဆရာဝန်များအပေါ် မူတည်ပြီး ခေါ်လိုက်တာဖြစ်ပါတယ်။ ထပ်မံပြီးခန့်ထားဖို့လည်း စီစဉ်နေပါတယ်။ လက်ရှိလစ်လပ် သားဖွားဆရာမ ၂၀၀၀ ကျော်ခန့်ပြီးရင် လောလောဆယ် မလစ်လပ်တော့ဘူး။ ဒါပေမယ့် ကျွန်တော်တို့ ဖွဲ့စည်းပုံတွေတိုးချဲ့တယ်။ ဥပမာအားဖြင့် မုံရွာမြို့ ပြည်သူ့ဆေးရုံဆိုရင် အရင်တုန်းက ခုတင် (၂၀၀)၊ (၂၀၀) ကနေ(၃၀၀)၊ (၃၀၀) ကနေ (၅၀၀) ဖွဲ့စည်းပုံတိုးချဲ့ခဲ့ပါတယ်။ အလားတူ တိုင်းဒေသကြီးနဲ့ ပြည်နယ်တွေမှာရှိတဲ့ ဆေးရုံတွေကိုလည်း အဆင့်မြှင့်တင်တယ်။ အရင်တုန်းက ပုသိမ်ဆိုရင် (၂၀၀)၊ အခုကျွန်တော်တို့ (၃၀၀)လုပ်တယ်၊ (၃၀၀) ပြီးတော့ အခု (၅၀၀)လုပ်တယ်။ တိုင်းဒေသကြီး/ပြည်နယ်တွေမှာ ဖွဲ့စည်းပုံတွေများလာတဲ့အတွက် လစ်လပ်ရာထူးနေရာတွေအများကြီးပါ။ ဒါကတော့ မြင်သာအောင် ဥပမာနဲ့ ပြောတာဖြစ်ပါတယ်။ အဲဒီလိုများလာတဲ့အတွက် ချက်ချင်းကြီး ကျွန်တော်တို့ လူအင်အား ဖြည့်လို့ရတဲ့ ဘာသာရပ်ရှိသလို၊ ဖြည့်လို့မရတဲ့ဘာသာရပ်လည်းရှိပါတယ်။ ပျဉ်းမနားမြို့ ခုတင် (၂၀၀) ဆံ့ ဆေးရုံဆိုရင် ဦးနှောက်နဲ့အာရုံကြောဆရာဝန်မရှိဘူး။ တချို့ရာထူး လစ်လပ်တာတွေ စီစဉ်ဆောင်ရွက်တယ်ဆိုတာက လိုအပ်တဲ့ဟာတွေကို ရည်ရွယ်တာပါ။

ဒုတိယအချက်က ရခိုင်ပြည်နယ်မှာ ဆရာဝန်လစ်လပ်ဦးရေ များနေတယ်ဆိုတာ အားလုံးအသိပါ။ တနိုင်းလိုနေရာမျိုးမှာလည်း လစ်လပ်နေပါတယ်။ ကျွန်တော်တို့က ဒီလိုဆရာဝန်ဖြည့်တင်းခန့်ထားတဲ့အခါမှာ တိုင်းဒေသကြီး/ပြည်နယ်အစိုးရရဲ့ အစီအစဉ်နဲ့ သူ့တိုင်းဒေသကြီးထဲမှာ လစ်လပ်နေတဲ့ ဆရာဝန်ဦးရေကို လျှောက်လွှာခေါ်ယူ စိစစ်ရွေးချယ်ပြီးတော့မှ ခန့်လိုက်တယ်ဆိုပေမယ့် ဥပမာအားဖြင့် ရခိုင်ပြည်နယ်လိုဟာမျိုးကို လျှောက်ထားသူ နည်းတာတွေ့ရပါမယ်။ အဲဒီအခါကျတော့ ကျွန်တော်တို့က ဘယ်သူ့လွှတ်မလဲဆိုတဲ့ အပိုင်းတွေ စဉ်းစားစရာဖြစ်လာပါတယ်။ နောက်တစ်ခုက တပ်မတော်က **ကျွန်တော်တို့ ခေါ်ယူလိုက်တာက မိန်းကလေးမပါဘူး။ မိန်းကလေးကို အားမပေးတာ မဟုတ်ဘူး။ အခုရေဘေးဖြစ်တယ်။ မိန်းကလေးတွေ ဒီနွံတောထဲသွားတိုးဖို့ အဆင်မပြေနိုင်ပါဘူး။ မြန်မာ့ဓလေ့စရိုက်အနေနဲ့ကလည်း ရှိသေးတဲ့အခါကျတော့ တာဝန်ချတဲ့အပိုင်းမှာ အမျိုးသားကို ထားရတယ်။** အမျိုးသားတွေ တာဝန်ချပြန်တော့လည်း Training ဆိုတာတွေ လိုအပ်ပါတယ်။ ဒီနေ့ရင်းနှီးမြှုပ်နှံပြီး နက်ဖြန်သန်ဘက် ဆရာဝန်တစ်ယောက်ဖြစ်မယ်။ နက်ဖြန်သန်ဘက် သူနာပြုတစ်ယောက်ဖြစ်မယ်ဆိုတာ ဘယ်လိုမှမဖြစ်နိုင်ပါဘူး။ အရင်တုန်းက သားဖွားဆိုရင် (၁၈) လနဲ့ သင်တန်းပေးတယ်။ အခုကျွန်တော်တို့က အရည်အချင်းမြှင့်တင်ချင်လို့ (၂)နှစ်သင်တန်းဆိုပြီး ဖြစ်သွားပြီ။ အလားတူပဲ သူနာပြုကို (၃) နှစ် သင်တန်းပေးတယ်။ ပြီးရင် ဒီပလိုမာသူနာပြုဖြစ်သွားတယ်။ ကာလတစ်ခုကျော်ရင် ဝန်ထမ်းဖြစ်ပါက သူနာပြုသိပ္ပံဘွဲ့ကို ဖြေဆိုခွင့်ပေးတယ်။ ဒါပေမယ့် **တချို့နေရာတွေမှာ ဖွဲ့စည်းပုံချဲ့လိုက်တဲ့အခါမှာ လိုနေတာတွေရှိပါတယ်။ တချို့နေရာတွေမှာ လိုအပ်ချက်တွေ ဖြည့်ရမယ့် သဘောတွေရှိပါတယ်။ ချက်ချင်းလေ့ကျင့်မွေးထုတ်လို့မရပါဘူး။**

ကျွန်တော့်အနေနဲ့ တပ်မတော်ကခေါ်ယူပြီး တာဝန်ပေးတဲ့နေရာမှာ အမျိုးသား ၁၄ ယောက်ဖြစ်ပါတယ်။ ဆရာဝန် ကိုးယောက်၊ စီမံကိစ္စရပ်တွေ ကူညီပံ့ပိုးနိုင်သူ ငါးယောက်ပါဝင်ပြီး ဗိုလ်ကြီး၊ ဗိုလ်မှူး၊ ဒုတိယဗိုလ်မှူးကြီးတွေ ဖြစ်ပါတယ်။ သူတို့က ကွပ်ကဲဖို့မဟုတ်ပါဘူး။ အဲဒါကလည်း လုပ်ထုံးလုပ်နည်းနဲ့အညီ ဆောင်ရွက်ခဲ့တာဖြစ်ပြီး ဇူလိုင်လကတည်းက အမိန့်ကြော်ငြာစာများနဲ့ ပြောင်းရွှေ့ခန့်ထားခဲ့တာပါ။

တပ်မတော်က ပြောင်းရွှေ့ခန့်ထားတဲ့ ဆရာဝန်ကိုးဦးမှာ တော်ဝင်ကောလိပ်သမားတော်ဘွဲ့ရ(MBBS, M.Med.Sc, MRCP) ခုနစ်ဦး၊ ဆေးပညာမဟာသိပ္ပံဘွဲ့ (MBBS, M.Med.Sc) ခုနစ်ဦး၊ ဆေးပညာဘွဲ့ (MBBS) တစ်ဦး၊ သိပ္ပံဘွဲ့ သုံးဦး၊ ဝိဇ္ဇာဘွဲ့ နှစ်ဦးဖြစ်ပြီး သူတို့ရရှိခဲ့တဲ့ဘွဲ့၊ စွမ်းဆောင်ခဲ့မှုအပေါ် မူတည်ပြီး ဒုတိယညွှန်ကြားရေးမှူး၊ အထူးကုဆရာဝန် (ဆေးပညာ)၊ လက်ထောက်ညွှန်ကြားရေးမှူး၊ လက်ထောက်ကထိက၊ လက်ထောက်ဆရာဝန်၊ ဦးစီးအရာရှိ စတဲ့ ရာထူးနေရာများမှာသာလျှင် ခန့်ထားခဲ့တာဖြစ်ပါတယ်။ တာဝန်ပေးခံရတဲ့သူတွေကလည်း ကျွန်တော်တို့က တာဝန်ပေးချင်လို့ ခေါ်ယူခဲ့ခြင်းဖြစ်ပါတယ်။

ကျွန်တော်တို့ ဗဟို(ပြည်ထောင်စု)က ဆရာဝန်သစ်လွင် ခန့်ပေးလိုက်တာရှိသလို တိုင်းဒေသကြီး အစီအစဉ်နဲ့ ခန့်သော်လည်းပဲ တာဝန်ချထားရာဒေသမှာ အကြောင်းကြောင်းနဲ့ အလုပ်မဝင်တာတွေလည်းပဲ ရှိပါတယ်။ ဒါကြောင့် နေပြည်တော်ကောင်စီနယ်မြေ၊ တိုင်းဒေသကြီးနဲ့ ပြည်နယ်အစိုးရအဖွဲ့ အစီအစဉ်အရ လစ်လပ်နေရာမူတည် ခန့်ထားခွင့်ပြုခဲ့ပါတယ်။ **ယခင်က နိုင်ငံ့ဝန်ထမ်းအဖြစ် သုံးနှစ်ပြည့်တာဝန်မထမ်းဆောင်ပါက ဆေးကုသခွင့်လိုင်စင် ဆ/မ သိမ်းတယ်လို့ အများက သိခဲ့တယ်။ အခုအစိုးရလက်ထက်မှာ ဖြေလျှော့ပြီး လုပ်ပေးနေတာတွေရှိပါတယ်။**

နောက် ပြည်သူ့ကျန်းမာရေးစောင့်ရှောက်မှုတွေမှာ မူဝါဒရည်မှန်းချက်နဲ့ သွားရတာပါ။ ကျန်းမာရေးဝန်ကြီးဌာနက ခေါ်တယ်ဆိုတဲ့ သစ်လွင်ဆရာဝန် ၄၉၈ ဦးသည် ပြည်ထောင်စုရာထူးဝန်အဖွဲ့က လျှောက်လွှာခေါ်ပြီးသားပါ။ ပြည်ထောင်စုရာထူးဝန်အဖွဲ့က တရားဝင်သတင်းစာထဲမှာ ဇူလိုင် ၃ ရက်က ခေါ်ခဲ့တာပါ။ ဒီလိုခန့်ထားတဲ့အခါမှာလည်း ခွင့်ပြုရန်ပုံငွေမရှိဘဲနဲ့ လုပ်လို့မရဘူး။

အလားတူပဲ တိုင်းဒေသကြီးနဲ့ ပြည်နယ်များကလည်း ခေါ်ယူလျက်ရှိပါတယ်။ မနေ့ကဆိုရင် စစ်ကိုင်းတိုင်းဒေသကြီးမှာ ညှိနှိုင်းခွင့်ပြုချက်နဲ့ လက်ထောက်ဆရာဝန် ၈၅ နေရာအတွက် လူတွေ့စတင်စစ်ဆေးနေပါတယ်။ ဒီနေ့အထိ တိုင်းဒေသကြီးနဲ့ ပြည်နယ်အစီအစဉ်နဲ့ ခန့်ထားပြီးတာဆိုရင် လက်ထောက်ဆရာဝန်က ကျား ၂၆၃ ဦး၊ မ ၁၇၅ ဦး၊ သွားဘက်ဆိုင်ရာ ဆရာဝန်ဆိုရင် ကျား ၂၇ ဦး၊ မ ၂၇ ဦး ခန့်ပြီးဖြစ်ပါတယ်။ အခုမကြာခင်ရက်ပိုင်းမှာ နေပြည်တော်ကောင်စီနယ်မြေနဲ့ တိုင်းဒေသကြီး/ပြည်နယ်အစိုးရအဖွဲ့များမှ ပြည်ထောင်စုရာထူးဝန်အဖွဲ့နဲ့ ညှိနှိုင်းစိစစ်ရွေးချယ်ပြီးတော့ ဗဟိုဝန်ထမ်းတက္ကသိုလ်များမှာ သင်တန်းတက်ရောက်လျက်ရှိသော လက်ထောက်ဆရာဝန် ကျား ၃၉၀၊ မ ၂၆၂ ဦး၊ သွားဘက်ဆိုင်ရာဆရာဝန် ကျား ၆၁ ဦး၊ မ ၂၇ ဦးတို့ဟာ မကြာခင်ရက်ပိုင်းအတွင်း သင်တန်းဆင်းတော့မှာဖြစ်တဲ့အတွက် ဆက်လက်ခန့်ထားပါမယ်။ ဒါပေမယ့် မလောက်သေးဘူး။ နောက်ထပ် ၁၀၀၀ ခန့်ထားဖို့စီစဉ်နေပါတယ်။

ကျွန်တော်တို့အနေနဲ့ ကိုယ်ရောက်တဲ့နေရာ၊ ကိုယ်တာဝန်ထမ်းဆောင်တဲ့နေရာ ဖွံ့ဖြိုးတိုးတက်မှုကိုပဲ သွားချင်တာပါ။ အခြားသူတွေမှာလည်း ဒီစိတ်ရှိတယ်လို့လည်း ယုံကြည်ပါတယ်။ အခုဖြစ်ပေါ်နေတဲ့ ကောလာဟလသတင်းတွေမှာလည်း စိုးရိမ်သောကတွေ ဖြစ်ချင်ဖြစ်မှာပါ။ ပြည်သူ့ကျန်းမာရေးမြှင့်တင်မှုလုပ်ငန်းတွေနဲ့ ပတ်သက်ပြီး အကြံပြုလိုပါက တယ်လီဖုန်းအမှတ် ၀၆၇-၄၁၁၁၅၉ နဲ့ ၀၉-၈၆၀၁၁၅၁ကို ဆက်သွယ်ပေးပို့နိုင်ပါတယ်။ ဒါကြောင့် အကြံဉာဏ်ပေးလိုတာပဲဖြစ်ဖြစ် သိရှိလိုတာ၊ မေးမြန်းချင်တာပဲဖြစ်ဖြစ် ဆက်သွယ်နိုင်ပါတယ်။

သတင်းစဉ်သတင်းအဖွဲ့

# စစ်ကိုင်းတိုင်းဒေသကြီးနှင့် ချင်းပြည်နယ်အတွင်းရှိ လမ်း၊ တံတားများ ပျက်စီးမှုအား ပြန်လည်ပြုပြင်

**နေပြည်တော်　ဩဂုတ်　၁၂**

စစ်ကိုင်းတိုင်းဒေသကြီး ကလေးလွင်ပြင်တွင် ရေကြီးနစ်မြုပ်သွားသော လမ်း၊ တံတားများနှင့် ချင်းပြည်နယ်တောင်ပေါ်ဒေသလမ်းများတောင်ပြိုပြီး လမ်း၊ တံတားများ ပိတ်ဆို့ပျက်စီးနေမှုတို့အား ဆောက်လုပ်ရေးဝန်ကြီးဌာန ပြည်ထောင်စုဝန်ကြီး ဦးကျော်လွင်သည် အင်ဂျင်နီယာချုပ်များအား အနီးကပ်ကြီးကြပ်လျက် မြို့နယ်၊ ခရိုင်နှင့် လမ်း၊ တံတားအထူးအဖွဲ့များဖြင့် စက်ယန္တရားများ၊ ကျွမ်းကျင်လုပ်သားများဖြင့် ပြန်လည်ပြုပြင် ဆောင်ရွက်နေမှုလုပ်ငန်းများကို ဩဂုတ် ၇ ရက်မှ ၁၀ ရက်အထိ ကွင်းဆင်းစစ်ဆေးကြည့်ရှုသည်။

ပြည်ထောင်စုဝန်ကြီးနှင့် အဖွဲ့သည် ကလေး-ဂန့်ဂေါ လမ်းပြုပြင်နေမှုများကိုလည်းကောင်း၊ ကလေး-ကျီကုန်း-တမူးလမ်းပေါ်ရှိ နုန်းများ၊ ဒိုက်များ၊ သစ်ပင်ကြီးများအား စက်ယန္တရားများဖြင့် ရှင်းလင်းပြီးဖြစ်၍ မော်တော်ယာဉ်များ သွားလာအသုံးပြုမှု အခြေအနေကိုလည်းကောင်း၊ ကလေး-ကျီကုန်း-တမူးလမ်း အခြေအနေနှင့် တံတားအထူးအဖွဲ့များဖြင့် လမ်းပန်းဆက်သွယ်မှု မပြတ်တောက်စေရန် ယာယီလမ်းလွှဲပြုပြင်နေမှုတို့ကို ကြည့်ရှုစစ်ဆေးပြီး တမူးလမ်းပေါ်ရှိ ပျက်စီးသွားသော တံတားများအား အမြန်ဆုံးပြုပြင်နိုင်ရေး လမ်းနှင့်တံတားအထူးအဖွဲ့များ ပေါင်းစပ်ညှိနှိုင်း ဆောင်ရွက်ရန် မှာကြားသည်။

ထို့နောက် ကလေး-ဖလမ်း-ဟားခါးလမ်း မိုင်တိုင်အမှတ် (၃၄/၁ နှင့် ၃၄/၂)ကြားတွင် ဟားခါးမြို့သို့သွားရောက်သည့် ကယ်ဆယ်ရေးကားများ၊ ခရီးသည်ကားငယ်များအား သွားလာမှုအဆင်ပြေစေရန် စက်ယန္တရားများဖြင့် ဆောင်ရွက်နေမှုကို ကြည့်ရှုစစ်ဆေးသည်။

ဖလမ်း-ဟားခါးလမ်းပိုင်းတွင် တောင်ပြိုကျ၍ လမ်းပိတ်ဆို့မှုတို့အား စက်ယန္တရားများဖြင့် ရှင်းလင်းပြီး လမ်းကြောင်းပွင့်သွားပြီဖြစ်၍ ကယ်ဆယ်ရေးကားများ၊ ခရီးသည်ကားငယ်များ သွားလာနေမှုတို့ကို ကြည့်ရှုစစ်ဆေးသည်။

ထို့နောက် ဟားခါး-ဂန့်ဂေါလမ်း မိုင်တိုင်အမှတ် (၂/၁နှင့်၂/၂)ကြား တောင်ပြိုနေမှုအခြေအနေနှင့် မိုင်တိုင်အမှတ်(၉/ဝနှင့်၉/၁)ကြား တောင်ပြိုနေမှုတို့ကို ကြည့်ရှုစစ်ဆေးပြီး ပထမအဆင့် ကလေး-ဖလမ်း-ဟားခါးလမ်းပွင့်ပြီဖြစ်၍ ဒုတိယအဆင့်အဖြစ် ကလေး-ဂန့်ဂေါ လမ်းအသုံးပြုနိုင်ရေးဆောင်ရွက်ရန်၊ တတိယအဆင့်အနေဖြင့် ဂန့်ဂေါ-ဟားခါးလမ်းအား ယာယီပွင့်နိုင်ရန်တို့အတွက် ဆောက်လုပ်ရေးဝန်ကြီးဌာန၊ မြို့နယ်၊ ခရိုင်၊ လမ်း/တံတား၊ အထူးအဖွဲ့များ၊ ကုမ္ပဏီများ၏ အင်အားဖြင့် ဆက်လက်ဆောင်ရွက်သွားရန်မှာကြားသည်။ **(သတင်းစဉ်)**

# ကလေး-ကလေးဝ ကားလမ်း မော်တော်ယာဉ်ငယ်လိုင်းများစတင်ပြေးဆွဲ

**ကလေး　ဩဂုတ်　၁၂**

ကလေးမြို့နယ်တွင် မြစ်သာမြစ်နှင့် နေရဉ္စရာမြစ်တို့ရေကြီးပြီး ဇူလိုင် ၂၈ နံနက်ပိုင်းမှစ၍ ကလေးဒေသတွင် ရေကြီးရေလျှံမှုဖြစ်ပွားခဲ့ရာ ကလေး-ကလေးဝ ကားလမ်းရေကျော်ပြီး မော်တော်ယာဉ်များသွားလာ၍မရဘဲ ယခုအခါ ရေပြန်လည်ကျလာပြီဖြစ်သဖြင့် လမ်း၊ တံတားဦးစီးဌာနကလည်း လမ်းပျက်သည့် နေရာများအား အချိန်နှင့်တစ်ပြေးညီ ပြုပြင်ဆောင်ရွက်လျက်ရှိရာ ဩဂုတ် ၁၁ ရက်မှစ၍ ကလေး-ကလေးဝကားလမ်း မော်တော်ယာဉ်ငယ်လိုင်းများ စတင်ပြေးဆွဲနေပြီဖြစ်ကြောင်း သိရသည်။

မော်တော်ယာဉ်ငယ်လိုင်းမောင်းနှင်သူတစ်ဦးက "တံတားတွေပျက်တာတော့မဟုတ်ဘူး။ လမ်းသား ပြိုကျပျက်စီးနေတာဖြစ်ပေမယ့် တာဝန်ရှိသူတွေက ယာဉ်ငယ်တွေသွားလို့ရအောင် ပြုပြင်ပေးနေပါတယ်။ ရွှံ့ထူတဲ့နေရာတွေမှာ ကျောက်ခဲတွေ ယာယီခင်းပြီးသွားကြပါတယ်။ ကားကြီးတွေကတော့ သွားလို့မရသေးပေမယ့် ကားလေးတွေကတော့ သွားလို့ရပါပြီ"ဟု ပြောသည်။

ကလေးမြို့ရေကြီးရေလျှံမှုကြောင့် ကလေး-ကလေးဝကားလမ်း တစ်လျှောက် ၁၁ နေရာတွင် လမ်းသားများပဲ့ကျခြင်း၊ တောင်ပြိုခြင်းများအား ယာယီမြေကာနံရံများ တည်ဆောက်လျက်ရှိသဖြင့် ယာဉ်ငယ်များ၊ ဂျစ်ကားများ သွားလာနိုင်ပြီဖြစ်ကြောင်း သိရသည်။

**ဇိုဟေဆာ(ကလေး)**

# ပွင့်ဖြူမြို့ မွေးမြူရေးနှင့် ကုသရေးဦးစီးဌာနက မြို့နယ်အတွင်းရှိနွားများကို ဆေးကုသမှုများဆောင်ရွက်

**ပွင့်ဖြူ　ဩဂုတ်　၁၂**

မင်းဘူးခရိုင် ပွင့်ဖြူမြို့နယ် ရေဘေးကျရောက်သည့်တောင်သူများ မွေးမြူထားသောနွားများအား မွေးမြူရေးနှင့်ကုသရေးဦးစီးဌာနက ကျေးရွာများသို့ သွားရောက်၍ ဆေးကုသမှုများကို စတင်ဆောင်ရွက်လျက်ရှိသည်။

ကုသမှုများပြုလုပ်ရာတွင် ရေထဲတွင် ငါးရက်ခန့်နေခဲ့ရသည့်အတွက် အအေးပတ်၍ဖျားနာခြင်း၊ အစာမစားရသည့်အတွက် အားအင်ကုန်ခန်းခြင်းများကို မွေးမြူရေးနှင့်ကုသရေးဦးစီးဌာန ဝန်ထမ်းများက ကွင်းဆင်းကုသ ဆောင်ရွက်လျက်ရှိသည်။ ကျန်ရှိကျေးရွာများကိုလည်း ဆက်လက်ကုသဆောင်ရွက်ပေးသွားမည်ဖြစ်ကြောင်း ဒေါက်တာအောင်လွင်ထံမှ သိရသည်။

မင်ရွာကျေးရွာဒေသခံတစ်ဦးက "အခုလို ကျေးရွာတွေကို လာရောက်ကုသပေးလျက်ရှိတဲ့ မွေးမြူရေးနဲ့ ကုသရေးအဖွဲ့တွေကို မင်းရွာကျေးရွာတောင်သူများကိုယ်စား ကျေးဇူးတင်ပါတယ်"ဟု ပြောသည်။ **ဇော်ဇော်(မြို့သစ်)**

# ငါးသိုင်းချောင်းမြို့တွင် ရေဘေးကယ်ဆယ်ရေး အလှူခံဌာနဖွင့်လှစ်

**ငါးသိုင်းချောင်း ဩဂုတ် ၁၂**

ပုသိမ်ခရိုင် ငါးသိုင်းချောင်းမြို့တွင် မြစ်ရေမြင့်တက်မှုကြောင့် ပြောင်းရွှေ့နေထိုင်ခဲ့ရသော ငဝန်မြစ်ကမ်းတစ်လျှောက် ရပ်ကွက်/ကျေးရွာများရှိ ရေဘေးသင့်ပြည်သူများ၏ စားဝတ်နေရေး၊ ကျန်းမာရေးအစရှိသည့် လှူဒါန်းမှုများကို မြန်မာနိုင်ငံ နေရာအနှံ့အပြားမှ လာရောက်လှူဒါန်းလျက်ရှိရာ ဩဂုတ် ၉ ရက်မှ စတင်၍ အကူအညီ လိုအပ်သောရပ်ကွက်/ကျေးရွာများသို့ အလှူရှင်ကိုယ်တိုင်လှူဒါန်းနိုင်ရန် အလှူခံဌာနဖွင့်လှစ် ဆောင်ရွက်ပေးလျက်ရှိသည်။

အဆိုပါဌာနတွင် ယနေ့အထိ အလှူရှင်အဖွဲ့ ၅၀ လာရောက်လှူဒါန်းပြီးဖြစ်ကာ အလှူရှင်တို့ ဆန္ဒရှိရာ ရပ်ကွက်/ ကျေးရွာများသို့ ကိုယ်တိုင်ကိုယ်ကျ လှူဒါန်းနိုင်ရန် ဆက်သွယ်သွားလာရေး၊ လုံခြုံရေး၊ စာရင်းဇယားများအား သက်ဆိုင်ရာရပ်/ကျေးရွာအုပ်ချုပ်ရေး အဖွဲ့အစည်းများနှင့် ချိတ်ဆက် ဆောင်ရွက်ပေးကြောင်း သိရသည်။ **စိုးမင်းဦး(ပြန်/ဆက်)**

# ကလေးခရိုင်အတွင်း ရေကြီးနစ်မြုပ်၍ ပိတ်ထားသောကျောင်းများ ပြန်လည်ဖွင့်လှစ်

**ကလေး　ဩဂုတ်　၁၂**

စစ်ကိုင်းတိုင်းဒေသကြီး ကလေးခရိုင်အတွင်း ဇူလိုင် ၂၈ ရက်မှစ၍ မိုးအဆက်မပြတ်ရွာသွန်းမှုကြောင့် ချင်းတွင်းမြစ်၊ မြစ်သာမြစ်နှင့်နေရဉ္စရာမြစ်များ ရေကြီးရေလျှံမှုများဖြစ်ပွားကာ အခြေခံပညာအထက်တန်းကျောင်း ၁၄ ကျောင်းနှင့် အလယ်တန်းကျောင်း ၆၁ ကျောင်း၊ မူလတန်းကျောင်း ၃၆ ကျောင်း စုစုပေါင်း ၁၁၁ ကျောင်း ရေနစ်မြုပ်သဖြင့် စာသင်ကျောင်းများ ပိတ်ထားခဲ့ရသည်။

အဆိုပါ ပိတ်ထားသော ကလေး၊ ကလေးဝ၊ မင်းကင်းနှင့် တမူးမြို့နယ်တို့မှ စာသင်ကျောင်းများအား ပြန်လည် ဖွင့်လှစ်နိုင်ရေးအတွက် ကျောင်းသားမိဘများ၊ ပညာရေးဝန်ထမ်းများ၊ ဌာနဆိုင်ရာများ ပူးပေါင်းကာ တင်ကျန်သည့် နုန်းမြေများနှင့် စာသင်ကျောင်းပတ်ဝန်းကျင် သန့်ရှင်းရေး လုပ်ငန်းများကို ဆောင်ရွက်ခဲ့ကြသည်။ ဩဂုတ် ၁၁ ရက်အထိ အထက်တန်းကျောင်း ၁၄ ကျောင်း၊ အလယ်တန်းကျောင်း ၅၆ ကျောင်းနှင့် မူလတန်းကျောင်း ၃၃ ကျောင်း စုစုပေါင်း ၁၀၃ ကျောင်း ပြန်လည်ဖွင့်လှစ်နိုင်ပြီဖြစ်သည်။

ယင်းကဲ့သို့ ကျောင်းများပြန်လည်ဖွင့်လှစ်ရာ၌ ကျောင်းသား ကျောင်းသူများအတွက် လိုအပ်သော ကျောင်းသုံးစာရေးကိရိယာများဖြစ်သည့် ပုံနှိပ်စာအုပ်၊ ဗလာစာအုပ်၊ ခဲတံနှင့် ဘောပင်များကို ပညာရေးဝန်ကြီးဌာနက ထောက်ပံ့ပေးခဲ့ကြောင်း သိရသည်။

**ချင်းတွင်းသား(ပြန်/ဆက်)**

# မြန်မာတစ်နိုင်ငံလုံးတွင် ရေကြီးရေလျှံမှုဖြစ်ပေါ်နေသောဒေသများအား ရေဝင်ရောက်မှုအခြေအနေပြ ဂြိုဟ်တုရေဒါဓာတ်ပုံများ

မြန်မာတစ်နိုင်ငံလုံးတွင် ရေကြီးရေလျှံမှုဖြစ်ပေါ်နေသော ဒေသများအား UN OCHA မှ ၁၀-၈-၂၀၁၅ ရက်နေ့တွင် ဖော်ပြထားမှု

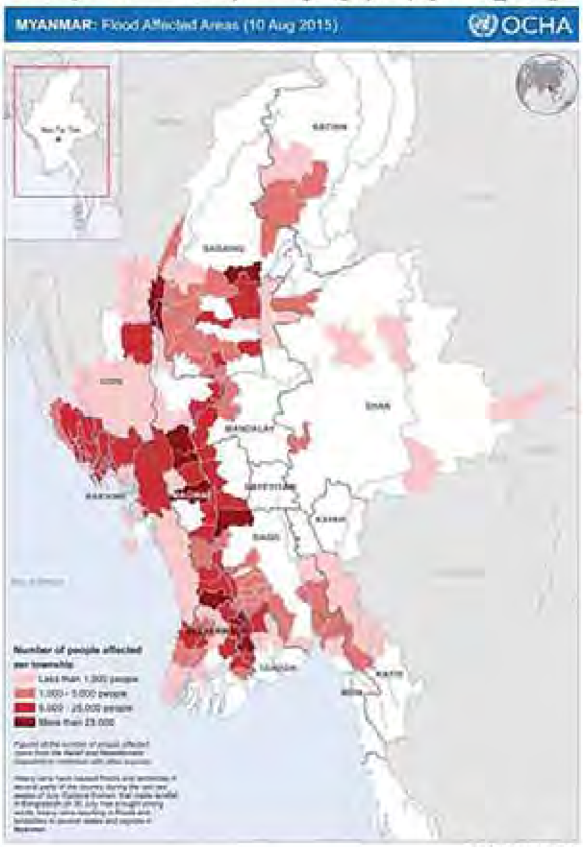


Ref: UN OCHA

- ကြက်သွေးရင့်ရောင်မှာ လူဦးရေ ၂၅၀၀၀ အထက် ရေဘေးဒဏ်ခံနေရသောနေရာ
- ကြက်သွေးရောင်မှာ လူဦးရေ ၅၀၀၀ မှ ၂၅၀၀၀ ကြား ရေဘေးဒဏ် ခံနေရသောနေရာ
- ကြက်သွေးအနုရောင်မှာ လူဦးရေ ၁၀၀၀ မှ ၅၀၀၀ ကြား ရေဘေးဒဏ်ခံနေရသောနေရာ
- ကြက်သွေးအရော့ရောင် ပြထားသောနေရာများမှာ လူဦးရေ ၁၀၀၀ အောက် ရေဘေးဒဏ် ခံနေရသောနေရာ

ဧရာဝတီတိုင်းဒေသကြီး လေးမျက်နှာမြို့နယ်၊ ဟင်္သာတမြို့နယ်နှင့် ကျုံပျော်မြို့နယ်များအတွင်း ၆-၈-၂၀၁၅ ရက်နေ့က ရေဝင်ရောက်မှုအခြေအနေပြ ဂြိုဟ်တုရေဒါဓာတ်ပုံ

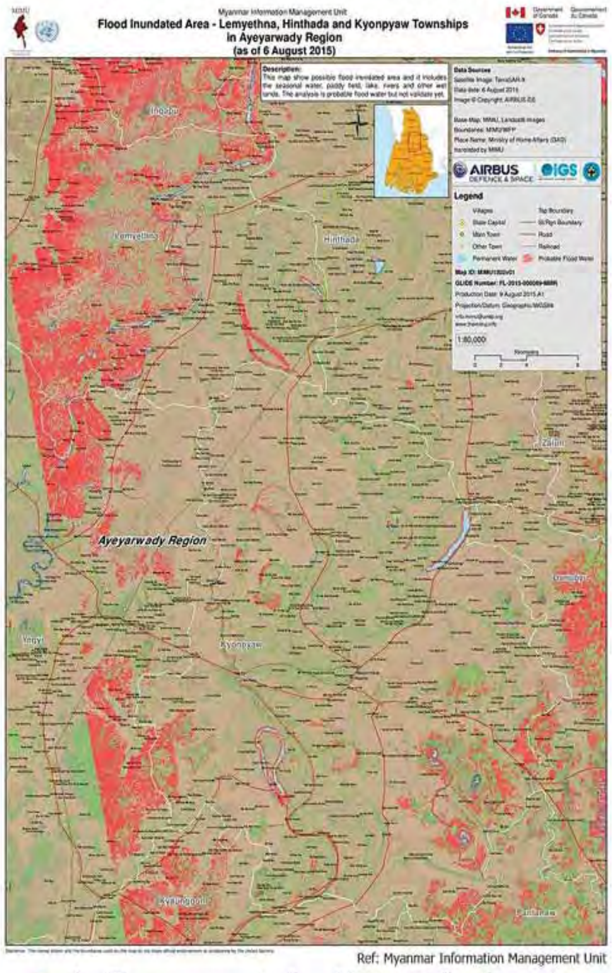


Ref: Myanmar Information Management Unit

- အနီရောင်ပြထားသော နေရာအားလုံးသည် ရေလွှမ်းမိုး (Flooding) ဝင်ရောက်နေသောဧရိယာ
- အပြာနုရောင်များသည် သာမန်အချိန်တွင် ရှိ ရေမျက်နှာပြင်ဧရိယာ

ဧရာဝတီတိုင်းဒေသကြီး ကျောင်းကုန်းမြို့နယ်၊ ပန်းတနော်မြို့နယ်နှင့် ဝါးခယ်မမြို့နယ်များအတွင်း ၆-၈-၂၀၁၅ ရက်နေ့က ရေဝင်ရောက်မှု အခြေအနေပြ

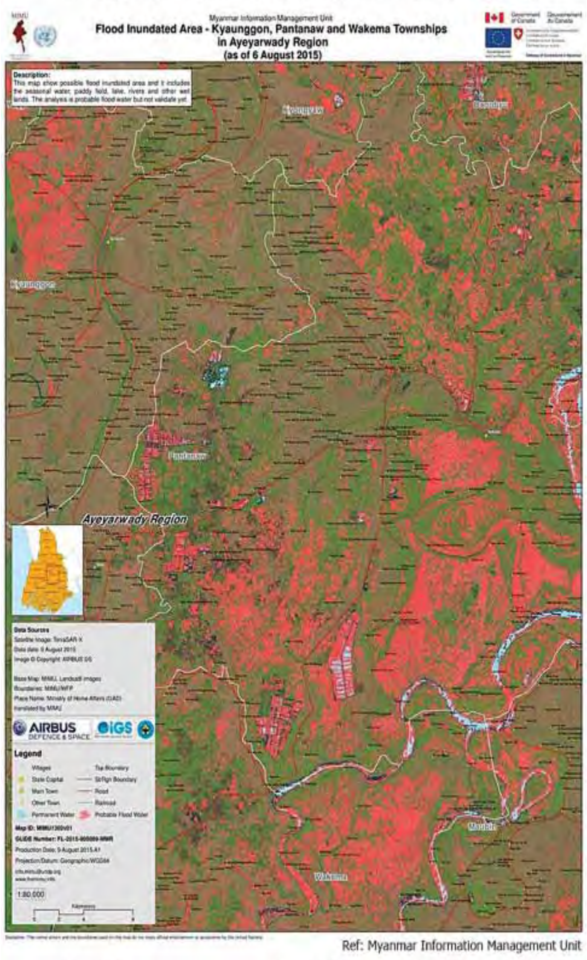


Ref: Myanmar Information Management Unit

- အနီရောင်ပြထားသော နေရာအားလုံးသည် ရေလွှမ်းမိုး (Flooding) ဝင်ရောက်နေသောဧရိယာ
- အပြာနုရောင်များသည် သာမန်အချိန်တွင်ရှိ ရေမျက်နှာပြင်ဧရိယာ

ဧရာဝတီတိုင်းဒေသကြီး ညောင်တုန်းမြို့နယ်နှင့် မအူပင်မြို့နယ်များအတွင်း ၆-၈-၂၀၁၅ ရက်နေ့က ရေဝင်ရောက်မှု အခြေအနေပြ ဂြိုဟ်တုရေဒါဓာတ်ပုံ

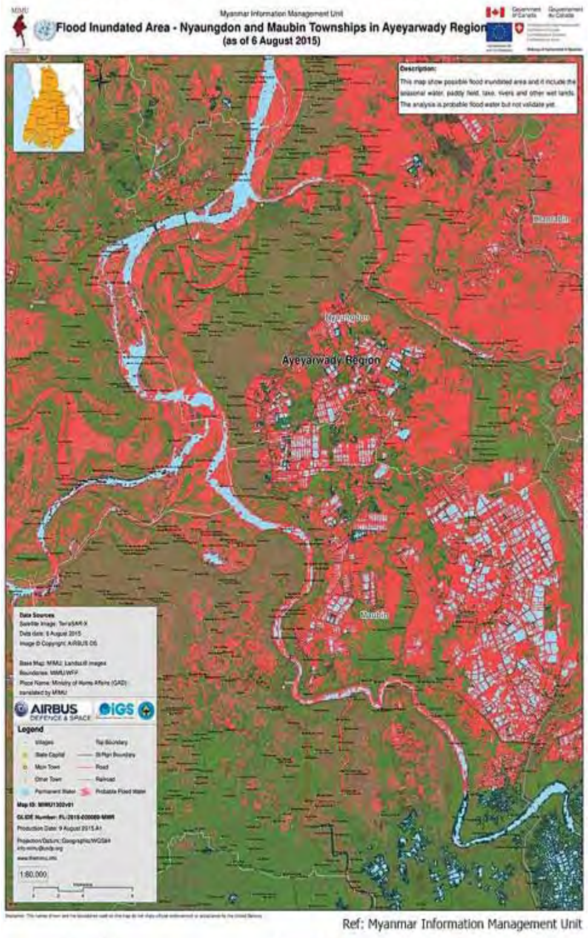


Ref: Myanmar Information Management Unit

- အနီရောင်ပြထားသော နေရာအားလုံးသည် ရေလွှမ်းမိုး (Flooding) ဝင်ရောက်နေသောဧရိယာ
- အပြာနုရောင်များသည် သာမန်အချိန်တွင်ရှိ ရေမျက်နှာပြင်ဧရိယာ

ဧရာဝတီတိုင်းဒေသကြီး ဟင်္သာတမြို့နယ်အတွင်း ၆-၈-၂၀၁၅ ရက်နေ့က ရေဝင်ရောက်မှု အခြေအနေပြ ဂြိုဟ်တုရေဒါဓာတ်ပုံ

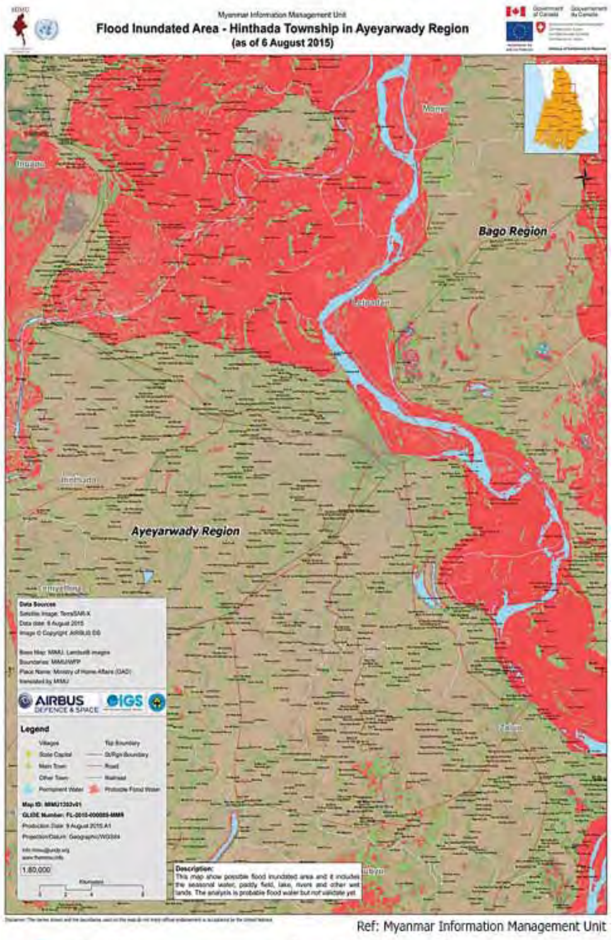


Ref: Myanmar Information Management Unit

- အနီရောင်ပြထားသော နေရာအားလုံးသည် ရေလွှမ်းမိုး (Flooding) ဝင်ရောက်နေသောဧရိယာ
- အပြာနုရောင်များသည် သာမန်အချိန်တွင်ရှိ ရေမျက်နှာပြင်ဧရိယာ

မကွေးတိုင်းဒေသကြီး ချောက်၊ စလင်း၊ ပွင့်ဖြူနှင့် မင်းဘူး မြို့နယ်များအတွင်း ၆-၈-၂၀၁၅ ရက်နေ့က ရေဝင်ရောက်မှု အခြေအနေပြ ဂြိုဟ်တုရေဒါဓာတ်ပုံ

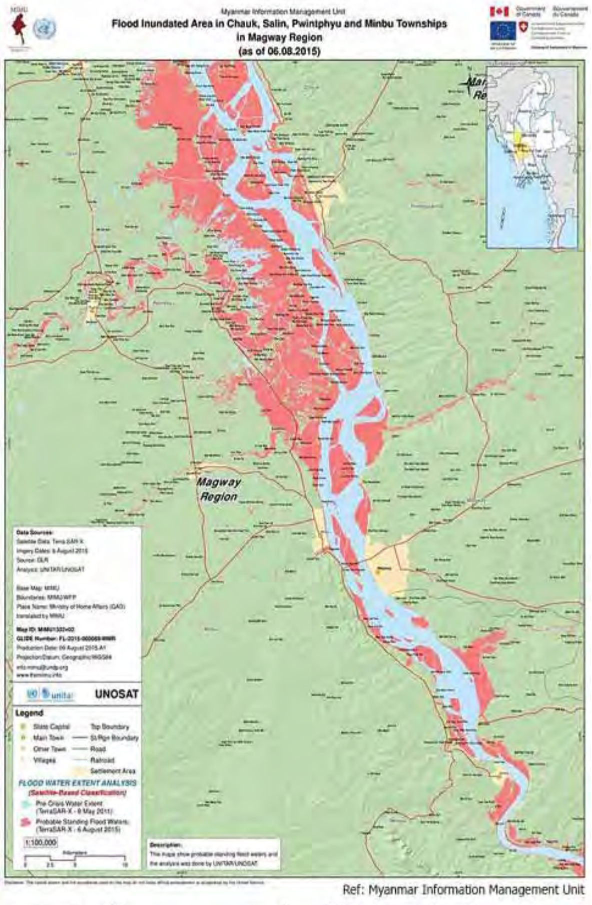


Ref: Myanmar Information Management Unit

- အနီရောင်ပြထားသော နေရာအားလုံးသည် ရေလွှမ်းမိုး (Flooding) ဝင်ရောက်နေသောဧရိယာ
- အပြာနုရောင်များသည် သာမန်အချိန်တွင်ရှိ ရေမျက်နှာပြင်ဧရိယာ

စာမျက်နှာ ၉ သို့

## ကူညီထောက်ပံ့မှုများ

# ရေဘေးသင့်ပြည်သူများအတွက် အလှူငွေများ ပေးအပ်လှူဒါန်း

**နေပြည်တော် ဩဂုတ် ၁၂**

အမျိုးသားသဘာဝဘေးအန္တရာယ်ဆိုင်ရာစီမံခန့်ခွဲမှု ကော်မတီအဖွဲ့ဝင် စွမ်းအင်ဝန်ကြီးဌာန ပြည်ထောင်စုဝန်ကြီးဦးဇေယျာအောင်ထံသို့ ထိုင်းနိုင်ငံအခြေစိုက် PTT Group ကိုယ်စား PTTEPI Ltd. (Yangon Branch)၏ အထွေထွေမန်နေဂျာ Mr. Waranon Laprabang က မြန်မာနိုင်ငံရှိသဘာဝဘေးသင့်ပြည်သူများအား ထောက်ပံ့ကူညီရန် တန်ဖိုးငွေ အမေရိကန်ဒေါ်လာ ၅ သိန်းနှင့် ညီမျှသော ကယ်ဆယ်ရေးပစ္စည်းများနှင့် ထောက်ပံ့ငွေများကို စွမ်းအင်ဝန်ကြီးဌာန ပြည်ထောင်စုဝန်ကြီး၏ ညှိနှိုင်းမှုဖြင့် ယနေ့နံနက် ၁၀ နာရီတွင် လာရောက်ပေးအပ်လှူဒါန်းခဲ့သည်။

စွမ်းအင်ဝန်ကြီးဌာနအနေဖြင့် ယခုလှူဒါန်းခဲ့သော ကယ်ဆယ်ရေးပစ္စည်းများနှင့် လှူဒါန်းငွေများအား ရေဘေးသင့်ပြည်သူများသို့ သက်ဆိုင်ရာဝန်ကြီးဌာန/အဖွဲ့အစည်းများမှတစ်ဆင့် ဆက်လက်ပေးပို့လှူဒါန်းသွားမည်ဖြစ်ကြောင်း သတင်းရရှိသည်။

**(သတင်းစဉ်)**

# တိုက်ကြီး၊ မှော်ဘီမြို့နယ်ရှိ ကယ်ဆယ်ရေးစခန်းများတွင် မိသားစုသုံးပစ္စည်းနှင့် မီးဖိုချောင်သုံးပစ္စည်းများ လှူဒါန်း

**ရန်ကုန် ဩဂုတ် ၁၂**

ရန်ကုန်မြောက်ပိုင်းခရိုင် အမျိုးသမီးရေးရာအဖွဲ့၊ မိခင်နှင့်ကလေး စောင့်ရှောက်ရေးအဖွဲ့ ဥက္ကဋ္ဌ ဒေါ်လှဲ့လှဲ့ဝင်းနှင့် ရှစ်မြို့နယ်အဖွဲ့ဝင်တို့သည် ဩဂုတ် ၁၁ ရက်တွင် တိုက်ကြီးမြို့နယ်၊ မှော်ဘီမြို့နယ်တို့ရှိ ဘုန်းတော်ကြီးကျောင်းများ၌ ဖွင့်လှစ်ထားသော ကယ်ဆယ်ရေးစခန်းများတွင် မိသားစုအသုံးအဆောင်ပစ္စည်း၊ မီးဖိုချောင်သုံးပစ္စည်းများနှင့် ရေဒီယိုများ လှူဒါန်းခဲ့သည်။

ထိုသို့လှူဒါန်းရာတွင် ကယ်ဆယ်ရေးစခန်းများဖြစ်သည့် တိုက်ကြီးမြို့နယ် စိတ္တသုခမြို့ဦးကျောင်း၊ တေဇစက္ကီကျောင်း၊ သာသနာ့ဗိမာန်ကျောင်း၊ ရှမ်းကျောင်း၊ ပြည်ဇေတဝကကျောင်းများတွင် အဖျောက်၊ ကန်စွန်းချောင်း၊ ကြွေပုဂံ၊ အလယ်ရွာ၊ ရေပေါ်သောင်၊ အလည်ကင်ကျေးရွာ ရေဘေးသင့်ပြည်သူများ၊ မှော်ဘီမြို့နယ် မိုးကုတ်ဝိပဿနာအဖွဲ့ခွဲ အမှတ်(၂၃၇)ကျောင်းတွင် မြစ်ကျိုးအထက်/အောက်၊ အမှောက်ဝဲ၊ ဇီးတော၊ အထူးသောင်၊ ရိုးဝကျေးရွာ ရေဘေးသင့်ပြည်သူ ၈၆၆ ဦး၊ တိုက်ကြီးမြို့နယ်တွင် ဩဂုတ် ၄ ရက်မှ ၁၁ ရက်ထိ လှိုင်မြစ်ရေ ဝင်ရောက်မှုကြောင့် ကျေးရွာအုပ်စု ၂၅ စု၊ ကျေးရွာ ၁၂၃ ရွာ၊ အိမ်ခြေ ၁၂၀၂၂ အိမ်၊ အိမ်ထောင်စု ၁၂၇၃၃ စုတို့ကို လှူဒါန်းကြခြင်းဖြစ်သည်။

အဆိုပါ ရေဘေးသင့်ပြည်သူများကို မြောက်ပိုင်းခရိုင် အမျိုးသမီးရေးရာအဖွဲ့၊ မိခင်နှင့်ကလေး စောင့်ရှောက်ရေးအသင်းဥက္ကဋ္ဌနှင့် မိသားစု၊ ရှစ်မြို့နယ်မှ မိခင်နှင့်ကလေး စောင့်ရှောက်ရေးအသင်း၊ အမျိုးသမီးရေးရာဥက္ကဋ္ဌများ၊ ခရိုင်ပြန်/ဆက်တို့က မိသားစုသုံးပစ္စည်းများနှင့် မီးဖိုချောင်သုံးပစ္စည်းများ၊ ရေဒီယိုများ စုစုပေါင်းတန်ဖိုးငွေကျပ် ၃၆၂၀၅၀၀ ကို လှူဒါန်းခဲ့ကြောင်း သိရသည်။

**(ဝင်းမင်း)**

# ညောင်ဦးတွင် ရေဘေးသင့်ပြည်သူများကို အလှူရှင်များက နွားစာရိက္ခာများ လာရောက်လှူဒါန်း

**ညောင်ဦး ဩဂုတ် ၁၂**

ညောင်ဦးတွင် ရေဘေးသင့်ကျေးရွာဖြစ်သည့် တောင်ဘီလယ်ယားကျေးရွာအုပ်စု ဆယ်လံကျွန်းကျေးရွာရှိ ဒေသခံပြည်သူများမွေးမြူထားသည့် ကျွဲ၊ နွား တိရစ္ဆာန်များအတွက် လိုအပ်သည့် နွားစာရိက္ခာများ အဆင်ပြေစေရန် ရည်ရွယ်၍ ဩဂုတ် ၁၁ ရက်က တောင်ကြီးမြို့ ရွှေမန်းကား ဂိတ်ယာဉ်အသင်းမှ စုပေါင်း၍ နွားစာများ လာရောက်လှူဒါန်းခဲ့ကြောင်း သိရသည်။

ထိုသို့ တောင်ကြီးမြို့ ရွှေမန်းကား ဂိတ်ယာဉ်အသင်းမှ ဆယ်လံကျွန်းကျေးရွာရေဘေးသင့်ပြည်သူများ၏ ကျွဲ၊ နွားတိရစ္ဆာန်များအတွက် နွားစာများလာရောက်လှူဒါန်းပေးရာတွင် ပြောင်းရိုးအစို အထုံး ၅၈ ထုံးနှင့် ပြောင်းရိုးအခြောက်စဉ်းပြီးအိတ် ၃၉ အိတ် လှူဒါန်းခဲ့ကြောင်း သိရသည်။ ဆယ်လံကျွန်းကျေးရွာနေ နွားရှိလူဦးရေ ၁၂၇ ဦးတို့အား သုံးဦးလျှင် တိရစ္ဆာန်အစာပြောင်းရိုးအခြောက်အိတ် တစ်အိတ်နှုန်းနှင့် နှစ်ဦးလျှင် ပြောင်းရိုး အစိုထုံး တစ်ထုံးခွဲဝေပေးခဲ့ကြောင်း သိရသည်။

"ကျွန်တော်တို့ ကျေးရွာရေဘေးသင့် ပြည်သူတွေအတွက် ယခုလို အလှူရှင်တွေက စုပေါင်းပြီး တတ်နိုင်သမျှ လာရောက်လှူဒါန်းပေးတာကို ကျေးဇူးတင်လို့ မဆုံးပါဘူးဗျာ။ စားနပ်ရိက္ခာတွေ ဆိုရင်လည်း နယ်တကာက လာရောက်လှူဒါန်းကြတယ်။ ဒုက္ခရောက်နေတဲ့အချိန် လာရောက်လှူဒါန်းလို့စေတနာရှင်တွေကိုလည်း ကျန်းမာ၊ ချမ်းသာပါစေလို့ ဆုတောင်းပေးနေပါတယ်"ဟု ဆယ်လံကျေးရွာမှ ဒေသခံတစ်ဦးက ပြောသည်။ **ရဲဝင်းနိုင်(ပြန်/ဆက်)**

●စာမျက်နှာ ၈ မှ

ပဲခူးတိုင်းဒေသကြီး၊ ညောင်လေးပင်၊ ရွှေကျင်၊ ဒိုက်ဦးနှင့် ဝေါ မြို့နယ်များအတွင်း ၆-၈-၂၀၁၅ ရက်နေ့က ရေဝင်ရောက်မှု အခြေအနေပြ ဂြိုဟ်တုရေဒါဓာတ်ပုံ

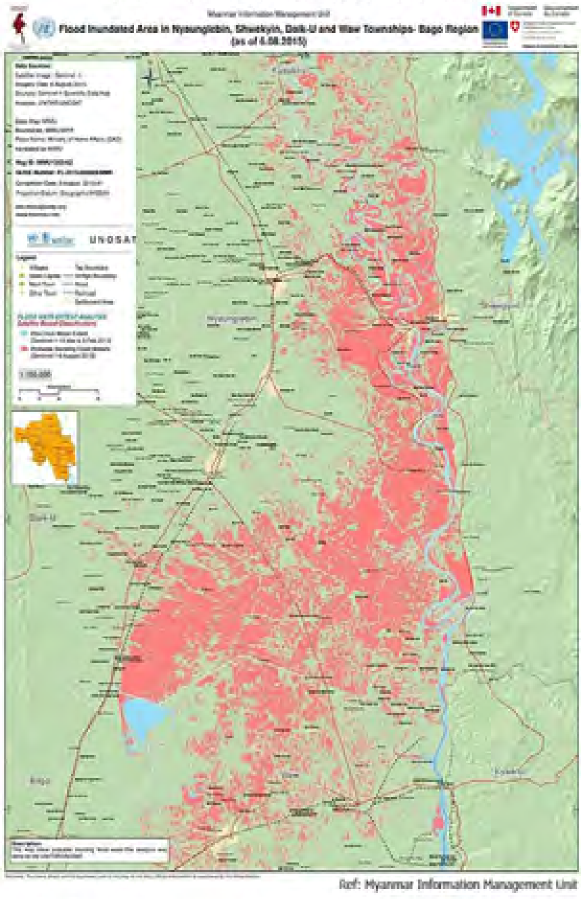


Ref: Myanmar Information Management Unit

- အနီရောင်ပြထားသော နေရာအားလုံးသည် ရေလွှမ်းမိုး (Flooding) ဝင်ရောက်နေသောဧရိယာ
- အပြာနုရောင်များသည် သာမန်အချိန်တွင်ရှိ ရေမျက်နှာပြင်ဧရိယာ

ဧရာဝတီတိုင်းဒေသကြီး ဓနုဖြူမြို့နယ်နှင့် ဇလွန်မြို့နယ်များအတွင်း ၆-၈-၂၀၁၅ ရက်နေ့က ရေဝင်ရောက်မှုအခြေအနေပြ ဂြိုဟ်တုရေဒါဓာတ်ပုံ

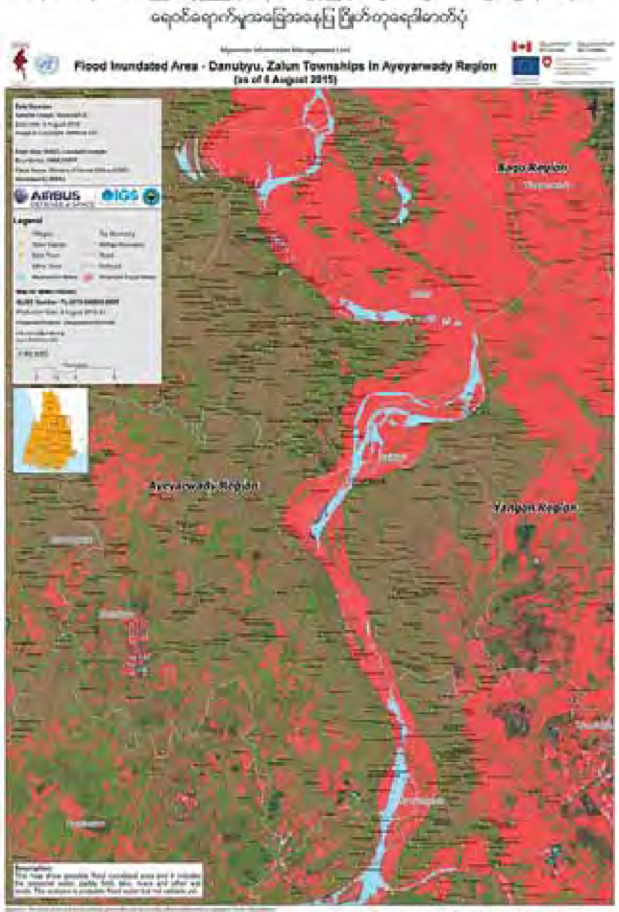


Ref: Myanmar Information Management Unit

- အနီရောင်ပြထားသော နေရာအားလုံးသည် ရေလွှမ်းမိုး (Flooding) ဝင်ရောက်နေသောဧရိယာ
- အပြာနုရောင်များသည် သာမန်အချိန်တွင်ရှိ ရေမျက်နှာပြင်ဧရိယာ

ဧရာဝတီတိုင်းဒေသကြီး အင်္ဂပူမြို့နယ်၊ မြန်အောင်မြို့နယ်နှင့် ဟင်္သာတမြို့နယ်အတွင်း ၆-၈-၂၀၁၅ ရက်နေ့က ရေဝင်ရောက်မှု အခြေအနေပြ ဂြိုဟ်တုရေဒါဓာတ်ပုံ

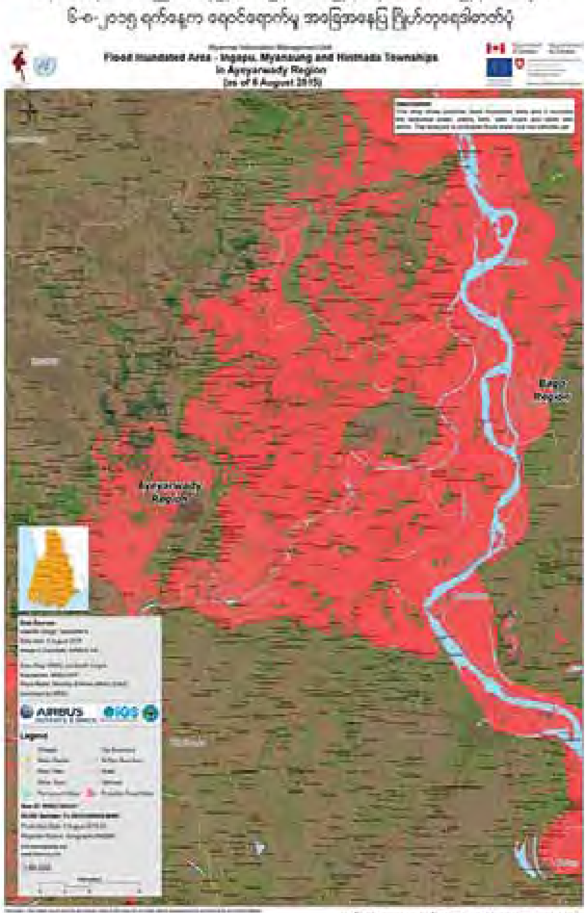


Ref: Myanmar Information Management Unit

- အနီရောင်ပြထားသော နေရာအားလုံးသည် ရေလွှမ်းမိုး (Flooding) ဝင်ရောက်နေသောဧရိယာ
- အပြာနုရောင်များသည် သာမန်အချိန်တွင်ရှိ ရေမျက်နှာပြင်ဧရိယာ

# ပြန်လည်ထူထောင်ရေးဆိုင်ရာ အထောက်အကူပြုပစ္စည်းများ ရေဘေးသင့်ဒေသများသို့ ဆက်လက်ပို့ဆောင်ပေးလျက်ရှိ

**နေပြည်တော် ဩဂုတ် ၁၂**

ပြည်ထောင်စုအစိုးရအဖွဲ့နှင့် 4TV နွေးထွေးသော ကမ်းလက်များအစီအစဉ်တို့မှ ထောက်ပံ့လှူဒါန်းမည့် ပြန်လည်ထူထောင်ရေးဆိုင်ရာ အထောက်အကူပြုပစ္စည်းများအား ချင်းပြည်နယ်၊ စစ်ကိုင်းတိုင်းဒေသကြီး၊ ဧရာဝတီတိုင်းဒေသကြီးနှင့် ရခိုင်ပြည်နယ်တို့သို့ ပေးပို့လှူဒါန်းလျက်ရှိသည်။

အဆိုပါပစ္စည်းများအား ရေဘေးသင့်ဒေသများသို့ စဉ်ဆက်မပြတ် တင်ပို့လျက်ရှိရာ ဩဂုတ် ၁၁ ရက်တွင် ပြည်ထောင်စုအစိုးရအဖွဲ့မှ လှူဒါန်းသော လူငါးဦးပါ မိသားစုတစ်စုအတွက် ထောက်ပံ့ပစ္စည်း ၃၆ မျိုးပါ ပလတ်စတစ်ပုံးကြီး ၂၀၀၀ ကို နေပြည်တော်မှ ချင်းပြည်နယ် ဟားခါးမြို့သို့ ယာဉ်ကြီးခုနစ်စီးဖြင့် လည်းကောင်း၊ ဩဂုတ် ၁၂ရက်တွင် နေပြည်တော်မှ ဧရာဝတီတိုင်းဒေသကြီး အင်္ဂပူမြို့သို့ ပလတ်စတစ်ပုံးကြီး ၁၀၀၀ ကို ၁၂ ဘီးယာဉ်ကြီး နှစ်စီးဖြင့်လည်းကောင်း၊ စစ်ကိုင်းတိုင်းဒေသကြီး ကလေးမြို့နှင့် တမူးမြို့ကြားရှိ ရွာများသို့ ပလတ်စတစ်ပုံးကြီး ၁၀၀၀ ကို ယာဉ်ကြီးငါးစီးဖြင့်လည်းကောင်း၊ ရခိုင်ပြည်နယ် မင်းပြားမြို့နှင့် မြောက်ဦးမြို့များသို့ ပလတ်စတစ်ပုံးကြီး ၁၀၀၀ ကို ၁၂ ဘီးယာဉ်ကြီး နှစ်စီးဖြင့်လည်းကောင်း ထောက်ပံ့ပို့ဆောင်ပေးလျက်ရှိကြောင်းနှင့် ပြန်လည်ထူထောင်ရေးဆိုင်ရာ အထောက်အကူပြုပစ္စည်းများအား ဆက်လက်ပို့ဆောင်သွားမည်ဖြစ်ကြောင်း သိရသည်။ **(သတင်းစဉ်)**

ဩဂုတ် ၁၁ ရက် ညနေပိုင်းတွင် မြောက်ဦးမြို့ ရေဘေးကယ်ဆယ်ရေးကြီးကြပ်ရေးရုံးသို့ နေလသစ္စာဆောက်လုပ်ရေးကုမ္ပဏီဥက္ကဋ္ဌ ဦးကျောက်တောင် မိသားစုမှ လှူဒါန်းသော ပစ္စည်းများကို တပ်မတော်သားများ၊ ရဲတပ်ဖွဲ့ဝင်များ၊ မီးသတ်တပ်ဖွဲ့ဝင်များနှင့် လုပ်အားပေးပြည်သူများ ဝိုင်းဝန်းလုပ်အားပေးသယ်ချပေးနေစဉ်။ (ငွေအောင်)

# ရေဘေးသင့်ဒေသများသို့ လေယာဉ်များဖြင့် ကယ်ဆယ်ရေးပစ္စည်းများ ဆက်လက်ထောက်ပံ့

**နေပြည်တော် ဩဂုတ် ၁၂**

သဘာဝဘေးအန္တရာယ်ကြုံတွေ့နေရသည့် ရေဘေးသင့်ဒေသများသို့ ပြည်တွင်းလေကြောင်းလိုင်းများမှ လေယာဉ်များဖြင့် ကယ်ဆယ်ရေးပစ္စည်းများ ဆက်လက်ပေးပို့ထောက်ပံ့လျက်ရှိသည်။

ပို့ဆောင်ရေးဝန်ကြီးဌာန အနေဖြင့် ယနေ့တွင် စစ်ကိုင်းတိုင်းဒေသကြီး ကလေးလေဆိပ်သို့ မြန်မာအမျိုးသားလေကြောင်း၊ကမ္ဘောဇလေကြောင်းတို့မှ ခေါက်ရေသုံးခေါက်ဖြင့် ဆန်အိတ်၊ ခေါက်ဆွဲခြောက်၊ အဝတ်အထည်၊ စားသောက်ကုန်၊ ကယ်ဆယ်ရေးပစ္စည်းနှင့် အသက်ကယ်အင်္ကျီများကို ပေးပို့ခဲ့သည်။

ထို့ပြင် ဩစတြေးလျနိုင်ငံအစိုးရမှ လှူဒါန်းသည့် မိသားစုသုံးပစ္စည်းများနှင့် အာဆီယံပေါင်းစပ်ညှိနှိုင်းရေးစင်တာမှ လှူဒါန်းသည့် တာပေါ်လင်၊ စက်တပ်အလူမီနီယံစက်လှေ၊ ခြင်ထောင်နှင့် ရေပုံးစသည့် အရေးပေါ်ကယ်ဆယ်ရေးပစ္စည်းများ တင်ဆောင်လာသော ဩစတြေးလျလေတပ်မှ C-17 လေယာဉ်သည် ယနေ့နံနက် ၁၀ နာရီ ၁၅ မိနစ်တွင် ရန်ကုန်အပြည်ပြည်ဆိုင်ရာ လေဆိပ်သို့ ရောက်ရှိသည်။

အဆိုပါ ပစ္စည်းများအနက် ဩစတြေးလျနိုင်ငံ အစိုးရမှ လှူဒါန်းသည့် မိသားစုသုံးပစ္စည်းများကို World Vision သို့လွှဲပြောင်းပေးအပ်သွားမည်ဖြစ်ပြီး အာဆီယံပေါင်းစပ်ညှိနှိုင်းရေးစင်တာမှ လှူဒါန်းသည့် ပစ္စည်းများကို လူမှုဝန်ထမ်း၊ ကယ်ဆယ်ရေးနှင့် ပြန်လည်နေရာချထားရေးဝန်ကြီးဌာနသို့ လွှဲပြောင်းပေးအပ်သွားမည်ဖြစ်ကြောင်း သတင်းရရှိသည်။ **(သတင်းစဉ်)**

# သာပေါင်းမြို့ ရေဘေးသင့်ပြည်သူများအား ယာယီကယ်ဆယ်ရေးစခန်းများအရောက် သွားရောက်လှူဒါန်း

**သာပေါင်း ဩဂုတ် ၁၂**

သာပေါင်းမြို့ ရေကြီးရေလျှံမှုကြောင့် မြို့ပေါ်ရပ်ကွက် သုံးခုနှင့် ကျေးရွာ ၂၆၄ ရွာကျော် ရေကြီးနစ်မြုပ်မှုခံနေရသော ရေဘေးသင့်ပြည်သူများအား ယာယီကယ်ဆယ်ရေးစခန်း ၃၇ ခု ဖွင့်လှစ်ထားရာ စခန်းများအရောက် သွားရောက်လှူဒါန်းကြသော သီတဂူဆရာတော် ရေဘေးကယ်ဆယ်ရေးအဖွဲ့၊ လူငယ်လူမှုသဟဇာတဖြစ်ရေး အဖွဲ့၊ ပီတိပုသိမ်အဖွဲ့၊ ကရုဏာလူမှုကူညီရေးအသင်းအဖွဲ့၊ ချောင်းသာဒေါနတောင်ဆရာတော် ရှင်ဝိဝေက၊ စကားဝါတောင်ဆရာတော် ဦးတေဇနိရနှင့် ချောင်းသာရွာသားများ ရေဘေးကူညီထောက်ပံ့ရေးအဖွဲ့၊ ကမ်းလှမ်းမဲ့သူများ ပုသိမ်၊ အာရှအလင်းတန်း၊ အမျိုးသားဖွံ့ဖြိုးတိုးတက်ရေးအဖွဲ့၊ ပုသိမ်(၁၅) ရပ်ကွက် အောင်ရတနာ၊ မြတ်သဒ္ဓါ သဘာဝဘေးနှင့် အရေးပေါ်လူမှုကူညီရေးအဖွဲ့တို့မှ ဆန်၊ ရေသန့်ဆေး၊ ရေသန့်စင်စက်၊ ခေါက်ဆွဲခြောက်၊ အဝတ်ထုပ်များ၊ ဆပ်ပြာ၊ ဗောကွင်းများ၊ ဘီစကွတ်များ၊ ဆိုလာခဲတ်မီး၊ ဆား၊ ကြက်သွန်၊ အခြားထောက်ပံ့ပစ္စည်းအမျိုးမျိုးတို့အား လှူဒါန်းကြသည်။ ရေဘေးသင့်ပြည်သူများအား အလှူရှင်များက အလှူပစ္စည်းများကို ဆက်လက်ပေးပို့လျက်ရှိကြောင်း သိရသည်။

**မျိုးဇော်ဦး(ပြန်/ဆက်)**

# ရေကြီးနစ်မြုပ်ပျက်စီးရထားလမ်းပိုင်းများ ဆက်လက်ပြုပြင်ဆောင်ရွက်လျက်ရှိ

**နေပြည်တော် ဩဂုတ် ၁၂**

မြန်မာ့မီးရထား တိုင်းအမှတ် (၁၀)၊ ပခုက္ကူ - ဂန့်ဂေါ - ကလေးလမ်းပိုင်း၊ ဂန့်ဂေါ- မြင်းသာဘူတာကြား၊ မိုင် (၆၃၇/၁၀-၁၁) ကြား တံတားအမှတ် (၂၂)တွင် မိုးသည်းထန်စွာ ရွာသွန်းမှုကြောင့် ကလေးဘက်ခြမ်း စလက်အောက်အုတ်ခုံလဲ၍ စလက်အလျားကိုးပေ၊ အမြင့်လေးပေခန့် နိမ့်ကျွံမှုဖြစ်ပေါ်ခဲ့၍ ဂန့်ဂေါ-မြင်းသာလမ်းပိုင်းအား ဩဂုတ် ၁၁ ရက် ညနေ ၆ နာရီတွင် ပိတ်ထားခဲ့ကြောင်း သိရသည်။

တိုင်းအမှတ် (၉)၊သရက် - ဘုရားပေါ်လမ်းပိုင်း၊ ကံမ-ညောင်ကိုင်းလမ်းပိုင်းအား ဩဂုတ် ၁၁ ရက် ညနေ ၆ နာရီတွင် ပြန်လည်ဖွင့်လှစ်ပြီးဖြစ်သည်။

တိုင်းအမှတ် (၁၀)၊ ပခုက္ကူ-ဆိပ်ဖြူလမ်းပိုင်း၊ ဒေါင်းသာ-တန့်ကြည်တောင် ဘူတာကြားတွင် တာပေါင်ရေတိုက်စားခြင်း၊ ကျောက်တုံးပြိုကျခြင်း၊ သဲဖုံးခြင်း၊ ရေတိုက်စားခြင်းများကြောင့် ရထားဖြတ်သန်းမရသဖြင့် တန့်ကြည်တောင်--ဒေါင်းသာလမ်းပိုင်းကို ဩဂုတ် ၁၁ ရက် နံနက် ၁၀ နာရီတွင် လမ်းပိုင်းပိတ်ထားခဲ့ပြီး အင်ဂျင်နီယာ (၂) (လုပ်ငန်း/ဆိပ်ဖြူ) နှင့် လုပ်သား ၂၀ အဖွဲ့မှ 91 RGC ဖြင့် ရှင်းလင်းခဲ့ပြီး အဆိုပါလမ်းပိုင်းအား ယင်းနေ့ ညနေ ၆ နာရီတွင် ပြန်လည်ဖွင့်လှစ်ပြီး ဖြစ်ကြောင်း သတင်းရရှိသည်။

**(သတင်းစဉ်)**

# ဟင်္သာတ၊ ဇလွန်နှင့် ငါးသိုင်းချောင်းမြို့နယ်များတွင် ရေကျသော်လည်း စိုးရိမ်ရေမှတ် ကျော်လွန်လျက်ရှိ

**နေပြည်တော် ဩဂုတ် ၁၂**

ဧရာဝတီတိုင်းဒေသကြီးအတွင်းရှိ ဟင်္သာတမြို့နယ်နှင့် ဇလွန်မြို့နယ်တို့၏ ဧရာဝတီမြစ်ရေ စိုးရိမ်ရေမှတ်နှင့် ငါးသိုင်းချောင်းမြို့နယ်၏ ငဝန်မြစ်စိုးရိမ်ရေမှတ်သည် ဇူလိုင်လကုန်ခန့်မှစ၍ နေ့စဉ်ကျော်လွန်မြင့်တက်ခဲ့ရာမှ ဩဂုတ် ၈ ရက်မှစ၍ နေ့စဉ်လျော့နည်းကျဆင်းလျက်ရှိသော်လည်း မြို့အလိုက် သတ်မှတ်စိုးရိမ်ရေအမှတ်အထက်တွင် ရှိနေသေးကြောင်း မိုးလေဝသနှင့် ဇလဗေဒညွှန်ကြားမှုဦးစီးဌာန၏ မှတ်တမ်းများအရ သိရသည်။ **(သတင်းစဉ်)**

ဧရာဝတီတိုင်းဒေသကြီး၊ ဟင်္သာတမြို့နယ်ရှိ ဧရာဝတီမြစ်၏ နေ့အလိုက်ရေမှတ်များ

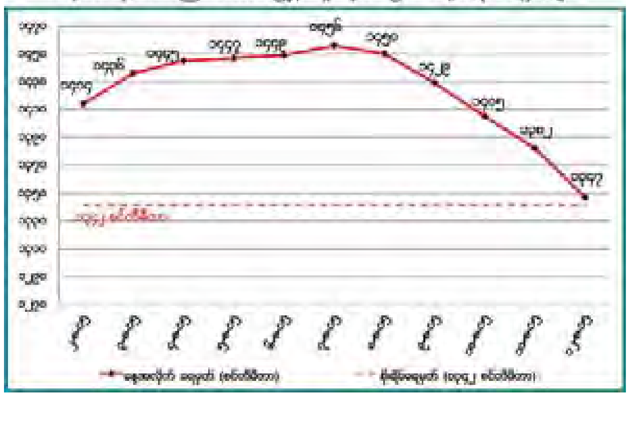

ဧရာဝတီတိုင်းဒေသကြီး၊ ဇလွန်မြို့နယ်ရှိ ဧရာဝတီမြစ်၏ နေ့အလိုက်ရေမှတ်များ

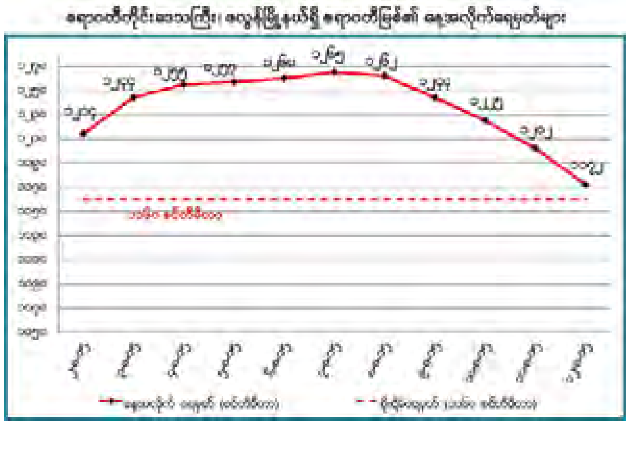

ဧရာဝတီတိုင်းဒေသကြီး၊ ငါးသိုင်းချောင်းမြို့နယ်ရှိ ငဝန်မြစ်၏ နေ့အလိုက်ရေမှတ်များ

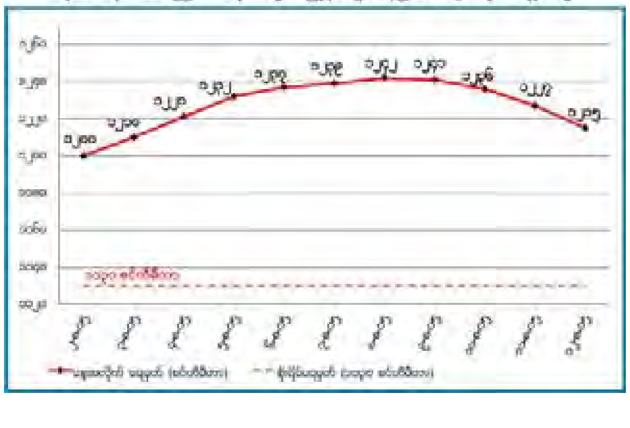

# ရေလှောင်တမံကြီးများနှင့် ရေလှောင်တမံများ ကျိုးပေါက်မှုမရှိ ရေကင်းများချထားပြီး စောင့်ကြပ်ကြည့်ရှုလျက်ရှိ

**နေပြည်တော် ဩဂုတ် ၁၂**

မြန်မာနိုင်ငံတစ်ဝန်းတွင် ယခုရက်ပိုင်းအတွင်း မိုးသည်းထန်စွာရွာသွန်းမှုကြောင့် ဆည်တာတမံများ ကျိုးပေါက်မှုမရှိစေရေး ရေကင်းများချထားပြီး စောင့်ကြပ်ကြည့်ရှုဆောင်ရွက်လျက်ရှိရာ ယနေ့ညနေ ၆ နာရီ တိုင်းထွာချက်အရ ရေလှောင်တမံကြီး ၃၉ ခုတွင် သတ်မှတ်ရေလှောင်ပမာဏပြည့်မီသဖြင့် ရေပိုလွှဲများမှ ရေထုတ်လွှတ်လျက်ရှိပြီး တာတမံများ ကျိုးပေါက်မှုမရှိကြောင်း လယ်ယာစိုက်ပျိုးရေးနှင့်ဆည်မြောင်းဝန်ကြီးဌာနမှ သိရသည်။

## သတ်မှတ်ရေလှောင်ပမာဏပြည့်မီသဖြင့် ရေပိုလွှဲမှ ရေထုတ်လွှတ်လျက်ရှိသည့် ရေလှောင်တမံကြီးများ

| စဉ် | ဆည်အမည် | ကန်ရေပြည့် ရေလှောင်ပမာဏ (ဧကပေ) | ရေပိုလွှဲမှ ရေကျော်ကျမှု (ပေ) |
|---|---|---|---|
| ၁။ | ရေဘုတ်ရေလှောင်တမံ | ၂၈၄၇၄ | ၁. ၈၅' |
| ၂။ | လိုင်ဗားရေလှောင်တမံ | ၁၉၅၄ | ၀. ၉၀' |
| ၃။ | ကင်းတပ်ရေလှောင်တမံ | ၃၈၂၉၅ | ၄. ၈၀' |
| ၄။ | ပေကြီးရေလှောင်တမံ | ၈၁၀၀ | ၁. ၇၀' |
| ၅။ | လင်ပန်းရေလှောင်တမံ | ၁၀၁၈၀ | ၁. ၇၀' |
| ၆။ | ကိုးပင်ကန် | ၉၇၆၄ | ၂. ၃၀' |
| ၇။ | ရာဇဂြိုလ်ရေလှောင်တမံ | ၅၂၀၀၀ | ၂. ၀၀' |
| ၈။ | မင်းမြင်ရေလှောင်တမံ | ၁၉၀၁၀ | ၁. ၁၀' |
| ၉။ | သိန်ရင်ရေလှောင်တမံ | ၂၅၂၆၀ | ၂. ၀၅' |
| ၁၀။ | ကျေးပင်အက်ရေလှောင်တမံ | ၄၄၀၀၀ | ၁. ၁၀' |
| ၁၁။ | မြောက်ယမားရေလှောင်တမံ | ၁၄၀၅၇ | ၃. ၇၀' |
| ၁၂။ | မြောက်ယမားရေကူရေ ရေလှောင်တမံ | ၁၂၂၉၀၀ | ၃. ၈၀' |
| ၁၃။ | ကန်ဒေါင့်ရေလှောင်တမံ | ၇၁၉ | ၀. ၂၀' |
| ၁၄။ | ဆွာချောင်းရေလှောင်တမံ | ၂၁၆၃၅၀ | ၀. ၄၀' |
| ၁၅။ | ပသိရေလှောင်တမံ | ၃၀၅၀၀ | ၀. ၇၀' |
| ၁၆။ | မင်းရဲချောင်းရေလှောင်တမံ | ၂၃၅၀ | ၀. ၂၀' |
| ၁၇။ | ငမြွေရေလှောင်တမံ | ၂၃၈၀ | ၀. ၁၀' |
| ၁၈။ | ဘောနီရေလှောင်တမံ | ၃၅၂၀၀ | ၀. ၂၀' |
| ၁၉။ | ပျဉ်ပုံကြီးရေလှောင်တမံ | ၁၁၁၃၀ | ၀. ၈၀' |
| ၂၀။ | မဇင်းရေလှောင်တမံ | ၂၆၁၈၆ | ၁. ၁၀' |
| ၂၁။ | ဇလက်ထော်ရေလှောင်တမံ | ၁၈၉၁၂ | ၀. ၇၀' |
| ၂၂။ | တောင်နဝင်းရေထိန်းတမံ | ၂၁၁၉၆ | ၀. ၃၃' |
| ၂၃။ | စဉ့်ကူးချောင်းဂေါင်း ရေလှောင်တမံ | ၂၂၂၉ | ၀. ၁၀' |
| ၂၄။ | ညောင်ကိုင်းရေလှောင်တမံ | ၁၇၅၉၄ | ၁. ၄၀' |
| ၂၅။ | သဲကောရေလှောင်တမံ | ၅၂၅၀၀ | ၀. ၆၅' |
| ၂၆။ | တောင်ညိုရေလှောင်တမံ | ၂၁၀၀၀၀ | ၀. ၆၀' |
| ၂၇။ | တောင်ယမားရေလှောင်တမံ | ၁၇၀၄၀ | ၀. ၅၀' |
| ၂၈။ | စလင်းရေလှောင်တမံ | ၁၃၃၀၀၀ | ၁. ၇၀' |
| ၂၉။ | မုန်းချောင်းရေလှောင်တမံ | ၆၇၄၄၀၇ | ၅. ၉၀' |
| ၃၀။ | မန်းရေလှောင်တမံ | ၁၂၀၀၀၀ | ၀. ၉၀' |
| ၃၁။ | ကြီးအုံကြီးဝရေလှောင်တမံ | ၃၁၉၇၀၀ | ၅. ၉၀' |
| ၃၂။ | ဆင်လမ်းရေလှောင်တမံ | ၆၈၄၆ | ၀. ၄၀' |
| ၃၃။ | လွန်ငင်ရေလှောင်တမံ | ၃၂၅ | ၀. ၁၀' |
| ၃၄။ | ရှောက်ချောင်းရေလှောင်တမံ | ၁၁၄၀ | ၀. ၂၀' |
| ၃၅။ | ငမိုးရိပ်ရေလှောင်တမံ | ၁၈၀၀၀၀ | ၀. ၄၀' |
| ၃၆။ | ဘန့်ဘွေးကုန်းရေလှောင်တမံ | ၁၇၃၅ | ၀. ၅၅' |
| ၃၇။ | ဇာမဏီအင်းရေလှောင်တမံ | ၅၃၆၄ | ၀. ၄၀' |
| ၃၈။ | ကွန်ချောင်းရေလှောင်တမံ | ၉၈၄၀၀ | ၀. ၄၀' |
| ၃၉။ | ကညင်ရေလှောင်တမံ | ၁၄၅၀၀၀ | ၁. ၁၀' |

**(သတင်းစဉ်)**

## လယ်ယာစိုက်ပျိုးရေးနှင့် ဆည်မြောင်းဝန်ကြီးဌာန လယ်ယာမြေစီမံခန့်ခွဲရေးနှင့် စာရင်းအင်းဦးစီးဌာန ၂၀၁၅ ခုနှစ် ဇွန်လ၊ ဇူလိုင်လနှင့် ဩဂုတ်လအတွင်း သီးနှံများ ရေကြီးနစ်မြုပ်မှု၊ ထိခိုက်ပျက်စီးမှုစာရင်း ၂၀၁၅ ခုနှစ် ဩဂုတ် (၁၂)ရက်

| စဉ် | တိုင်းဒေသကြီး/ပြည်နယ် | သီးနှံစုစုပေါင်း(ဧက) | | | | |
|---|---|---|---|---|---|---|
| | | ရေမြုပ် | ရေပြန်ပေါ် | ထိခိုက် | ပျက်စီး | ပြန်စိုက် |
| ၁။ | နေပြည်တော် | ၂၃ | ၂၃ | - | - | - |
| ၂။ | ကချင်ပြည်နယ် | ၃၂၁၂၇ | ၂၇၅၉၉ | ၁၄၈၅၀ | ၁၀၀၉၅ | ၂၁၀၀ |
| ၃။ | ကယားပြည်နယ် | ၁၄၆ | ၁၄၆ | ၁၀၄ | ၆၇ | - |
| ၄။ | ကရင်ပြည်နယ် | ၁၁၆၂ | ၁၁၆၂ | ၆၁၆ | ၇၄ | ၄၇ |
| ၅။ | ချင်းပြည်နယ် | ၃၉၂၇ | ၃၅၃၃ | ၃၅၉၀ | ၁၉၉၄ | - |
| ၆။ | စစ်ကိုင်းတိုင်းဒေသကြီး | ၁၈၇၅၄၈ | ၁၈၁၉၄၈ | ၁၄၀၈၇၁ | ၁၀၀၇၁၁ | ၁၂၃၄၁ |
| ၇။ | ပဲခူးတိုင်းဒေသကြီး | ၃၇၅၆၇၀ | ၂၇၅၃၃၀ | ၁၂၅၂၁၂ | ၄၅၁၄၄ | ၅၁ |
| ၈။ | မကွေးတိုင်းဒေသကြီး | ၉၆၈၄၆ | ၈၉၀၁၀ | ၉၆၈၄၆ | ၆၅၈၅၈ | ၇၀၈ |
| ၉။ | မန္တလေးတိုင်းဒေသကြီး | ၃၅၀၃ | ၃၅၀၃ | ၂၆၂ | ၂၈ | ၅ |
| ၁၀။ | မွန်ပြည်နယ် | ၁၃၀၁၀ | ၁၃၀၁၀ | ၂၂၉၄ | - | - |
| ၁၁။ | ရခိုင်ပြည်နယ် | ၂၉၁၂၁၉ | ၂၉၁၂၁၉ | ၂၇၃၁၅၄ | ၂၁၇၂၄၆ | ၇၆၂၃၆ |
| ၁၂။ | ရန်ကုန်တိုင်းဒေသကြီး | ၉၅၇၂၀ | ၅၁၁၆၅ | ၂၂၁၂၇ | ၃၇၆၄ | ၃၀ |
| ၁၃။ | ရှမ်းပြည်နယ် | ၁၂၅၆၁ | ၁၁၉၈၁ | ၂၇၄၄ | ၁၅၉၈ | ၁၈၆ |
| ၁၄။ | ဧရာဝတီတိုင်းဒေသကြီး | ၂၆၇၄၂၄ | ၉၁၈၁၂ | ၇၄၃၉၆ | ၅၃၅၈၁ | ၃၁၅ |
| | **စုစုပေါင်း** | **၁၃၈၀၈၈၆** | **၁၀၄၁၄၄၁** | **၇၅၇၀၆၆** | **၅၀၀၁၆၀** | **၉၂၀၁၉** |

## လွှတ်တော်ကိုယ်စားလှယ်လောင်း အမည်စာရင်းများ ဆက်လက် တင်သွင်းလျက်ရှိ

**နေပြည်တော် ဩဂုတ် ၁၂**

၂၀၁၅ခုနှစ် အထွေထွေရွေးကောက်ပွဲအတွက် လွှတ်တော်ကိုယ်စားလှယ်လောင်း အမည်စာရင်းများ ဆက်လက်တင်သွင်းလျက်ရှိရာ ဩဂုတ် ၁၂ ရက်တွင် ပြည်သူ့လွှတ်တော်ကိုယ်စားလှယ်လောင်း ၁၀၆ ဦး၊ အမျိုးသားလွှတ်တော်ကိုယ်စားလှယ်လောင်း ၅၅ ဦး၊ တိုင်းဒေသကြီး/ပြည်နယ်လွှတ်တော်ကိုယ်စားလှယ်လောင်း ၁၉၇ ဦးနှင့် တိုင်းဒေသကြီး/ပြည်နယ်တိုင်းရင်းသားလူမျိုးလွှတ်တော်ကိုယ်စားလှယ်လောင်း ကိုးဦးတို့ တင်သွင်းခဲ့သည်။ ဇူလိုင် ၂၀ ရက်မှ ဩဂုတ် ၁၂ ရက်အထိ ပြည်သူ့လွှတ်တော်ကိုယ်စားလှယ်လောင်း ၁၄၀၀၊ အမျိုးသားလွှတ်တော်ကိုယ်စားလှယ်လောင်း ၇၄၀၊ တိုင်းဒေသကြီး/ပြည်နယ်လွှတ်တော်ကိုယ်စားလှယ်လောင်း ၂၆၄၈ဦးနှင့် တိုင်းဒေသကြီး/ပြည်နယ်တိုင်းရင်းသားလူမျိုးလွှတ်တော်ကိုယ်စားလှယ်လောင်း ၁၄၄ ဦး စုစုပေါင်း ၄၉၃၂ ဦးရှိပြီဖြစ်ပြီး နိုင်ငံရေးပါတီ ၈၄ ပါတီနှင့် တစ်သီးပုဂ္ဂလ ၁၉၃ ဦးတို့က အမည်စာရင်း တင်သွင်းခဲ့ကြကြောင်း သိရှိရသည်။ အမည်စာရင်းတင်သွင်းမှု အသေးစိတ်အား ပြည်ထောင်စုရွေးကောက်ပွဲကော်မရှင် Website www. uecmyanmar.org တွင် ကြည့်ရှုနိုင်ကြောင်းသတင်းရရှိသည်။

**(သတင်းစဉ်)**

# ရေဘေးသင့်ဒေသများတွင် ကုန်စျေးနှုန်းကြီးမြင့်မှုမရှိစေရေးအတွက် အခြေခံစားသောက်ကုန်ဆိုင်များ ဖွင့်လှစ်သွားမည်

**နေပြည်တော် ဩဂုတ် ၁၂**

ရေဘေးသင့်ဒေသများတွင် ကုန်စျေးနှုန်းကြီးမြင့်မှုမရှိစေရေးအတွက် အခြေခံစားသောက်ကုန်ဆိုင်များဖွင့်လှစ်ရန် စီစဉ်ဆောင်ရွက်လျက်ရှိကြောင်း ဩဂုတ် ၁၁ ရက်က စစ်ကိုင်းတိုင်းဒေသကြီး ကလေးမြို့ အောင်ဆန်းခန်းမတွင် ပြုလုပ်သည့် ကုန်သည်/စက်မှုအသင်းချုပ်နှင့် ညီနောင်များအသင်းများနှင့် ကမ္ဘောဇ အနာဂတ်အလင်းတန်းမြန်မာဖောင်ဒေးရှင်းတို့၏ ရေဘေးသင့်ပြည်သူများ ပြန်လည်ထူထောင်ရေးအတွက် လှူဒါန်းပွဲမှသိရသည်။

“ရေဘေးသင့်ဒေသတွေမှာ ကုန်စျေးနှုန်းတွေမြင့်တက်သွားခြင်းမရှိအောင် ဆောင်ရွက်ပြီး ရောင်းချမယ့်အစီအစဉ်အတွက် ကျွန်တော်တို့အသင်းချုပ်အနေနဲ့ လာရောက်ရခြင်းဖြစ်ပါတယ်။ တိုင်းဒေသကြီးနဲ့ ပြည်နယ်အားလုံးကို လက်ကားစျေးနှုန်းနဲ့၊ မှန်ကန်တဲ့စျေးနှုန်းနဲ့ ရောက်ရှိအောင် ဆောင်ရွက်သွားမယ်။ အောင်အောင်မြင်မြင် လုပ်နိုင်ဖို့ဆိုတာ ဗဟိုအဆင့်က လုပ်သလို သက်ဆိုင်ရာ ပြည်နယ်နှင့်တိုင်းဒေသကြီးအသီးသီးမှာရှိတဲ့ ကုန်သည်တွေကလည်း ပူးပေါင်းဆောင်ရွက်ဖို့လိုတယ်။ ပြည်သူတွေ ဘေးဒုက္ခရောက်နေတဲ့အချိန်မှာ တာဝန်ယူမှုရှိတဲ့ လုပ်ငန်းရှင်တွေဖြစ်အောင် ပြည်သူလူထုအတွက် မဖြစ်မနေလုပ်ပေးရမှာဖြစ်ပါတယ်”ဟု ကုန်သည်/စက်မှုအသင်းချုပ်ဥက္ကဋ္ဌ ဦးဝင်းအောင်က ပြောသည်။

ကုန်သည်/စက်မှုအသင်းချုပ်နှင့် ညီနောင်အသင်းများဖြစ်သည့် မြန်မာနိုင်ငံဆန်စပါးလုပ်ငန်းရှင်များအသင်းချုပ်၊ မြန်မာနိုင်ငံဆီကုန်သည်နှင့်ဆီလုပ်ငန်းရှင်များအသင်း၊ မြန်မာနိုင်ငံ ပဲ၊ နှမ်းကုန်သည်များအသင်း၊ ကြက်သွန်ဖြူ ကြက်သွန်နီနှင့် မီးဖိုချောင်သီးနှံစိုက်ပျိုးထုတ်လုပ်တင်ပို့ရောင်းချသူများအသင်းတို့နှင့် ညှိနှိုင်းပြီး နိုင်ငံတော်သမ္မတ၏ လမ်းညွှန်ချက်နှင့်အညီ တိုင်းဒေသကြီးနှင့် ပြည်နယ်ဒေသအသီးသီးရှိ ရေဘေးသင့်ဒေသများတွင် အခြေခံစားသောက်ကုန်ပစ္စည်းများဖြစ်သည့် ဆန်၊ ဆီ၊ ပဲ၊ နှမ်း၊ ငရုတ်၊ ကြက်သွန်များကို သင့်တင့်မျှတသည့် စျေးနှုန်းဖြင့် ပြည်သူများ ဝယ်ယူသုံးစွဲနိုင်ရေး အထူးအရောင်းဆိုင်များ ဖွင့်လှစ်ရောင်းချနိုင်ရေးအတွက် ဒေသဆိုင်ရာစီးပွားရေးအဖွဲ့များနှင့် ညှိနှိုင်းဆောင်ရွက်ခဲ့ကြောင်း သိရသည်။

ထို့ပြင် ကုန်သည်/စက်မှုအသင်းချုပ်အနေဖြင့် ဩဂုတ် ၁၀ ရက်က ညီနောင်အသင်းများနှင့် ရန်ကုန်မြို့ရှိ ကုန်သည်/စက်မှုအသင်းချုပ်ရုံးတွင် တွေ့ဆုံခဲ့ပြီး အခြေခံကုန်ပစ္စည်းများကို သင့်တင့်သော စျေးနှုန်းများဖြင့် ဝယ်ယူစားသုံးနိုင်ရေးအတွက် ညှိနှိုင်းစည်းဝေးခဲ့ကြောင်း သိရသည်။

အဆိုပါအခမ်းအနားတွင် ကုန်သည်/စက်မှုအသင်းချုပ်နာယက ဦးအောင်ကိုဝင်း၊ ဥက္ကဋ္ဌ ဦးဝင်းအောင်နှင့် ညီနောင်အသင်းများက ကလေးမြို့ ရေဘေးသင့်ပြည်သူများအတွက် သိန်း ၇၀၀ ကျော်တန်ဖိုးရှိ ပစ္စည်းများလှူဒါန်းခဲ့ပြီး ဩဂုတ် ၈ ရက်ကလည်း ပဲခူးတိုင်းဒေသကြီး(အနောက်ပိုင်း) ပြည်ခရိုင်အတွင်းရှိ ရေဘေးသင့်ဒေသများသို့ သွားရောက်၍ သိန်း ၁၃၀၀ ကျော်တန်ဖိုးရှိ စားသောက်ကုန်နှင့် ကယ်ဆယ်ရေးပစ္စည်းများ လှူဒါန်းခဲ့ကြောင်း သိရသည်။

**(သီသီမင်း)**

## မွေးမြူရေး၊ ရေလုပ်ငန်းနှင့် ကျေးလက်ဒေသဖွံ့ဖြိုးရေးဝန်ကြီးဌာနမှ တိုင်းဒေသကြီး/ပြည်နယ်များအတွင်းရှိ ရေကြီးနစ်မြုပ်သည့်ကျေးရွာများတွင် ကျေးလက်ရေပေးဝေရေးလုပ်ငန်းများ ဩဂုတ် ၁၁ ရက်ထိ ပြန်လည်ပြုပြင်ခြင်းလုပ်ငန်းများ တိုးတက်မှုအခြေအနေ

| စဉ် | တိုင်းဒေသကြီး/ ပြည်နယ် | မြို့နယ် ပေါင်း | ကျေးရွာ ပေါင်း | တွင်းတိမ်/တွင်းနက်/ တိုကင်/လက်တူးတွင်း | | မိုးရေကန် | | အခြား | | ပေါင်း | | ခန့်မှန်း ကုန်ကျငွေ (ကျပ်သန်း) | ဆောင်ရွက် ဆဲ လုပ်ငန်း | ဆောင်ရွက် သင့်သည့် အစုအဖွဲ့ပေါင်း | မှတ်ချက် |
|---|---|---|---|---|---|---|---|---|---|---|---|---|---|---|---|
| | | | | ပြုပြင်ရန် | ပြုပြင်ပြီး | ပြုပြင်ရန် | ပြုပြင်ပြီး | ပြုပြင်ရန် | ပြုပြင်ပြီး | ပြုပြင်ရန် | ပြုပြင်ပြီး | | | | |
| ၁။ | ကချင် | ၁ | ၁ | | | | | ၁ | | ၁ | | ၀. ၅ | | | |
| ၂။ | ချင်း | ၅ | ၁၅ | | | | | ၁၅ | | ၁၅ | | ၂၂. ၅ | | | |
| ၃။ | စစ်ကိုင်း | ၇ | ၂၂၇ | ၁၈၄ | ၂ | ၁၀ | | ၃၉၄၄ | | ၄၁၃၈ | ၂ | ၂၆၈. ၀၁ | ၆ | ၈ ဖွဲ့ | |
| ၄။ | မကွေး | ၄ | ၂၉၀ | ၇၃၅၃ | ၁၈၂ | ၆၀ | | | | ၇၄၁၃ | ၁၈၂ | ၁၉၉. ၈၃ | | ၁၀ ဖွဲ့ | |
| ၅။ | မန္တလေး | ၂ | ၁၄ | ၁ | | | | ၁၃ | | ၁၄ | | ၂၄. ၃၉ | | | |
| ၆။ | ရခိုင် | ၉ | ၅၀၇ | | | ၅၀၇ | ၁၁ | | | ၅၀၇ | ၁၁ | ၃၈၀. ၂၅ | ၄၆ | ၇ ဖွဲ့ | |
| | **စုစုပေါင်း** | **၂၈** | **၁၀၅၄** | **၇၅၃၈** | **၁၈၄** | **၅၇၇** | **၁၁** | **၃၉၇၃** | | **၁၂၀၈၈** | **၁၉၅** | **၈၉၅. ၄၈** | **၅၂** | **၂၅ ဖွဲ့** | |

# လှူဒါန်းပစ္စည်းများအား အရေးတကြီးလိုအပ်သည့်နေရာများသို့ ချက်ချင်းပေးပို့ဖြန့်ဝေပေးသွားမည်

**နေပြည်တော် ဩဂုတ် ၁၂**

မြန်မာနိုင်ငံတစ်ဝန်း ရေကြီးရေလျှံဖြစ်ပွားမှုများကြောင့် ရေနစ်မြုပ်ခဲ့သော အခြေခံပညာကျောင်းအချို့ ယာယီပိတ်ထားရပြီး ရေဘေးသင့်ကျောင်းများမှ ကျောင်းသားကျောင်းသူများအတွက် စာရေးကိရိယာနှင့် အလှူငွေများ လှူဒါန်းနိုင်ကြောင်း သတင်းစာများမှ တစ်ဆင့် အလှူရှင်များကို ဖိတ်ခေါ်လျက်ရှိသည်။

လှူဒါန်းလိုသူ မိဘပြည်သူများအနေဖြင့် ရေဘေးသင့်ကျောင်းသားကျောင်းသူများအတွက် စာအုပ်၊ ဘောလ်ပင်၊ ခဲတံ စသည့်စာရေးကိရိယာများနှင့် အလှူငွေများ လွယ်ကူစွာ လှူဒါန်းနိုင်ရန် သက်ဆိုင်ရာ မြို့နယ်ပညာရေးမှူးနှင့် အထွေထွေအုပ်ချုပ်ရေးဦးစီးဌာန မြို့နယ်အုပ်ချုပ်ရေးမှူးတို့က ပူးပေါင်းလက်ခံသွားမည်ဖြစ်သည်။

အဆိုပါ အလှူငွေများကို မြန်မာ့စီးပွားရေးဘဏ်ရှိ သတ်မှတ်ငွေစာရင်းတွင်ပေးသွင်းပြီး ပစ္စည်းများကို မြို့နယ် အထွေထွေအုပ်ချုပ်ရေးမှူးရုံးတွင် စာရင်းဇယားဖြင့် စနစ်တကျထိန်းသိမ်းထားရှိပြီး အရေးတကြီးလိုအပ်သည့် နေရာများသို့ ချက်ချင်းပေးပို့ဖြန့်ဝေပေးသွားမည် ဖြစ်သည်။

**(ပညာရေး)**

မကွေးတိုင်းဒေသကြီး ပွင့်ဖြူမြို့နယ်ရှိ ရေဘေးသင့် ကျောင်းသား ကျောင်းသူများအတွက် ကျောင်းသုံးပုံနှိပ်စာအုပ်များကို တာဝန်ရှိသူတစ်ဦးထံ ပေးအပ်နေစဉ်။

**ပညာရေးဝန်ကြီးဌာန**
**အခြေခံပညာဦးစီးဌာန**
**သဘာဝဘေးဒဏ်ကြောင့် ပိတ်ထားရသည့် ကျောင်းများစာရင်းနှင့် ပြန်လည်ဖွင့်လှစ်သည့် ကျောင်းများစာရင်း**

| စဉ် | တိုင်းဒေသကြီး/ပြည်နယ် | ၁၁-၈-၂၀၁၅ အထိ ပိတ်ထားရသည့်ကျောင်း | | | | ၁၂-၈-၂၀၁၅ ပိတ်ရသည့် ကျောင်း | | | | စုစုပေါင်းပိတ်ထားသည့်ကျောင်း | | | |
|---|---|---|---|---|---|---|---|---|---|---|---|---|---|
| | | ထက်ဆင့် | လယ်ဆင့် | မူဆင့် | ပေါင်း | ထက်ဆင့် | လယ်ဆင့် | မူဆင့် | ပေါင်း | ထက်ဆင့် | လယ်ဆင့် | မူဆင့် | ပေါင်း |
| ၁ | ကချင်ပြည်နယ် | ၉ | ၉ | ၄၄ | ၆၂ | ၀ | ၀ | ၀ | ၀ | ၉ | ၉ | ၄၄ | ၆၂ |
| ၂ | ကရင်ပြည်နယ် | ၂ | ၇ | ၉၁ | ၁၀၀ | ၀ | ၀ | ၀ | ၀ | ၂ | ၇ | ၉၁ | ၁၀၀ |
| ၃ | ချင်းပြည်နယ် | ၇ | ၈ | ၃၆ | ၅၁ | ၀ | ၀ | ၀ | ၀ | ၇ | ၈ | ၃၆ | ၅၁ |
| ၄ | စစ်ကိုင်းတိုင်းဒေသကြီး | ၁၃ | ၂၃ | ၃၅၁ | ၃၈၇ | ၀ | ၀ | ၀ | ၀ | ၁၃ | ၂၃ | ၃၅၁ | ၃၈၇ |
| ၅ | တနင်္သာရီတိုင်းဒေသကြီး | ၁ | ၂ | ၃ | ၆ | ၀ | ၀ | ၀ | ၀ | ၀ | ၀ | ၀ | ၀ |
| ၆ | ပဲခူးတိုင်းဒေသကြီး (အရှေ့) | ၁၄ | ၂၃ | ၁၈၂ | ၂၁၉ | ၀ | ၀ | ၀ | ၀ | ၁၄ | ၂၃ | ၁၈၂ | ၂၁၉ |
| ၇ | ပဲခူးတိုင်းဒေသကြီး (အနောက်) | ၃၉ | ၁၁၄ | ၃၂၀ | ၄၇၃ | ၀ | ၀ | ၀ | ၀ | ၃၉ | ၁၁၄ | ၃၂၀ | ၄၇၃ |
| ၈ | မကွေးတိုင်းဒေသကြီး | ၃၈ | ၁၂၀ | ၃၂၅ | ၄၈၃ | ၀ | ၀ | ၀ | ၀ | ၃၈ | ၁၂၀ | ၃၂၅ | ၄၈၃ |
| ၉ | မန္တလေးတိုင်းဒေသကြီး | ၆ | ၁၀ | ၆၇ | ၈၃ | ၀ | ၀ | ၀ | ၀ | ၆ | ၁၀ | ၆၇ | ၈၃ |
| ၁၀ | ရခိုင်ပြည်နယ် | ၁၃ | ၃၂ | ၆၈၃ | ၇၂၈ | ၀ | ၀ | ၀ | ၀ | ၁၃ | ၃၂ | ၆၈၃ | ၇၂၈ |
| ၁၁ | ရှမ်းပြည်နယ် (အရှေ့) | ၀ | ၁ | ၄ | ၅ | ၀ | ၀ | ၀ | ၀ | ၀ | ၁ | ၄ | ၅ |
| ၁၂ | ရန်ကုန်တိုင်းဒေသကြီး | ၁၂ | ၅၅ | ၁၅၂ | ၂၁၉ | ၀ | ၁ | ၃ | ၄ | ၁၂ | ၅၆ | ၁၅၅ | ၂၂၃ |
| ၁၃ | ဧရာဝတီတိုင်းဒေသကြီး | ၆၈ | ၁၂၃ | ၈၈၃ | ၁၀၇၄ | ၁၈ | ၁၇ | ၁၅၅ | ၁၉၀ | ၈၆ | ၁၄၀ | ၁၀၃၈ | ၁၂၆၄ |
| ၁၄ | မွန်ပြည်နယ် | ၃ | ၄ | ၁၈ | ၂၅ | ၀ | ၀ | ၀ | ၀ | ၃ | ၄ | ၁၈ | ၂၅ |
| | စုစုပေါင်း | ၂၂၅ | ၅၃၁ | ၃၁၅၉ | ၃၉၁၅ | ၁၈ | ၁၈ | ၁၅၈ | ၁၉၄ | ၂၄၂ | ၅၄၇ | ၃၃၁၄ | ၄၁၀၃ |

| စဉ် | တိုင်းဒေသကြီး/ပြည်နယ် | ၁၁-၈-၂၀၁၅ အထိ ပြန်ဖွင့်သည့်ကျောင်း | | | | ၁၂-၈-၂၀၁၅ ပြန်ဖွင့်သည့်ကျောင်း | | | | စုစုပေါင်းပြန်ဖွင့်ပြီးကျောင်း | | | | ဖွင့်ရန်ကျန်သည့်ကျောင်း | | | |
|---|---|---|---|---|---|---|---|---|---|---|---|---|---|---|---|---|---|
| | | ထက်ဆင့် | လယ်ဆင့် | မူဆင့် | ပေါင်း | ထက်ဆင့် | လယ်ဆင့် | မူဆင့် | ပေါင်း | ထက်ဆင့် | လယ်ဆင့် | မူဆင့် | ပေါင်း | ထက်ဆင့် | လယ်ဆင့် | မူဆင့် | ပေါင်း |
| ၁ | ကချင်ပြည်နယ် | ၉ | ၉ | ၄၄ | ၆၂ | ၀ | ၀ | ၀ | ၀ | ၉ | ၉ | ၄၄ | ၆၂ | ၀ | ၀ | ၀ | ၀ |
| ၂ | ကရင်ပြည်နယ် | ၂ | ၇ | ၉၁ | ၁၀၀ | ၀ | ၀ | ၀ | ၀ | ၂ | ၇ | ၉၁ | ၁၀၀ | ၀ | ၀ | ၀ | ၀ |
| ၃ | ချင်းပြည်နယ် | ၀ | ၀ | ၀ | ၀ | ၀ | ၀ | ၀ | ၀ | ၀ | ၀ | ၀ | ၀ | ၇ | ၈ | ၃၆ | ၅၁ |
| ၄ | စစ်ကိုင်းတိုင်းဒေသကြီး | ၁၀ | ၂၀ | ၂၂၃ | ၂၅၃ | ၀ | ၁ | ၂၄ | ၂၅ | ၁၀ | ၂၁ | ၂၄၇ | ၂၇၈ | ၃ | ၂ | ၁၀၄ | ၁၀၉ |
| ၅ | တနင်္သာရီတိုင်းဒေသကြီး | ၁ | ၂ | ၃ | ၆ | ၀ | ၀ | ၀ | ၀ | ၀ | ၀ | ၀ | ၀ | ၀ | ၀ | ၀ | ၀ |
| ၆ | ပဲခူးတိုင်းဒေသကြီး (အရှေ့) | ၄ | ၁၀ | ၄၉ | ၆၃ | ၁၀ | ၁၃ | ၁၁၇ | ၁၄၀ | ၁၄ | ၂၃ | ၁၆၆ | ၂၀၃ | ၀ | ၀ | ၁၆ | ၁၆ |
| ၇ | ပဲခူးတိုင်းဒေသကြီး (အနောက်) | ၁၀ | ၁၄ | ၄၈ | ၇၂ | ၂ | ၅ | ၉ | ၁၆ | ၁၂ | ၁၉ | ၅၇ | ၈၈ | ၂၇ | ၉၅ | ၂၆၃ | ၃၈၅ |
| ၈ | မကွေးတိုင်းဒေသကြီး | ၆ | ၉ | ၄၈ | ၆၃ | ၈ | ၂၀ | ၂၅ | ၅၃ | ၁၄ | ၂၉ | ၇၃ | ၁၁၆ | ၂၄ | ၉၀ | ၂၅၂ | ၃၆၇ |
| ၉ | မန္တလေးတိုင်းဒေသကြီး | ၂ | ၂ | ၂ | ၆ | ၁ | ၀ | ၁၆ | ၁၇ | ၃ | ၂ | ၁၈ | ၂၃ | ၃ | ၈ | ၄၉ | ၆၀ |
| ၁၀ | ရခိုင်ပြည်နယ် | ၉ | ၃၀ | ၅၂၂ | ၅၆၁ | ၀ | ၁ | ၈၄ | ၈၅ | ၉ | ၃၁ | ၆၀၆ | ၆၄၆ | ၄ | ၁ | ၇၇ | ၈၂ |
| ၁၁ | ရှမ်းပြည်နယ် (အရှေ့) | ၀ | ၀ | ၂ | ၂ | ၀ | ၀ | ၀ | ၀ | ၀ | ၀ | ၂ | ၂ | ၀ | ၁ | ၂ | ၃ |
| ၁၂ | ရန်ကုန်တိုင်းဒေသကြီး | ၀ | ၀ | ၀ | ၀ | ၀ | ၀ | ၀ | ၀ | ၀ | ၀ | ၀ | ၀ | ၁၂ | ၅၆ | ၁၅၅ | ၂၂၃ |
| ၁၃ | ဧရာဝတီတိုင်းဒေသကြီး | ၄ | ၂ | ၄၈ | ၅၄ | ၀ | ၀ | ၀ | ၀ | ၄ | ၂ | ၄၈ | ၅၄ | ၈၂ | ၁၃၈ | ၉၉၀ | ၁၂၁၀ |
| ၁၄ | မွန်ပြည်နယ် | ၃ | ၄ | ၁၈ | ၂၅ | ၀ | ၀ | ၀ | ၀ | ၃ | ၄ | ၁၈ | ၂၅ | ၀ | ၀ | ၀ | ၀ |
| | စုစုပေါင်း | ၆၀ | ၁၀၉ | ၁၀၉၈ | ၁၂၆၇ | ၂၁ | ၄၀ | ၂၇၅ | ၃၃၆ | ၈၀ | ၁၄၇ | ၁၃၇၀ | ၁၅၉၇ | ၁၆၂ | ၄၀၀ | ၁၉၄၄ | ၂၅၀၆ |

# မြန်မာနိုင်ငံအတွင်း ရေဘေးသင့်ပြည်သူများအတွက် အလှူရှင်များထံမှ အလှူပစ္စည်းများ လက်ခံရရှိ

**နေပြည်တော် ဩဂုတ် ၁၂**

မြန်မာနိုင်ငံအတွင်း ရေဘေးသင့်ပြည်သူများအတွက် အလှူရှင်များက ကယ်ဆယ်ရေးနှင့်ပြန်လည်နေရာချထားရေးဝန်ကြီးဌာန လက်အောက်ရှိ ရန်ကုန်တိုင်းဒေသကြီး ဦးစီးမှူးရုံး၊ မန္တလေးတိုင်းဒေသကြီး ဦးစီးမှူးရုံးနှင့် နေပြည်တော်တို့သို့ အလှူပစ္စည်းများ ပေးပို့လှူဒါန်းလျက်ရှိရာ ဩဂုတ် ၁၂ရက်တွင် အဝတ်အထည်အိတ် ၂၀ အထည် ၃၀၀၀၊ ခေါက်ဆွဲခြောက် ၃၁ဖာ၊ ရေသန့် ၇၀၀၊ လူသုံးကုန် ၁၂ဖာ၊ စောင် ၁၁ထုပ်၊ စောင် အထည် ၃၆၀၊ မုန့်ခြောက် ခုနစ်ဖာ၊ ဆန် ၃၀၆အိတ်နှင့် ပဲအိတ် ၂၀တို့ကို လက်ခံရရှိကြောင်း လူမှုဝန်ထမ်း၊ ကယ်ဆယ်ရေးနှင့် ပြန်လည်နေရာချထားရေးဝန်ကြီးဌာနမှ သိရသည်။

**(သတင်းစဉ်)**

**○ယူအီးအက်ဖ်အေမှ**

ယင်းပွဲစဉ်တွင် ဘာစီလိုနာအသင်းသည် မက်ဆီ၊ ဆွာရတ်ဇ်၊ အင်နီယေစတာ၊ ပီကေး၊ ပက်ဒရို စသည့် ကစားသမားကို ပါဝင်ပွဲထွက်ကစားစေခဲ့ပြီး သာမန်ပွဲကစားချိန် မိနစ် ၉၀ တွင် တစ်ဖက်လေးဂိုးစီသရေရလဒ်သာ ထွက်ပေါ်ခဲ့ခြင်းကြောင့် အချိန်ပိုကစားခဲ့ရာ လူစားဝင်လာသည့် ပက်ဒရိုက ဘာစီလိုနာအသင်းအတွက် ပွဲကစားချိန် ၁၁၅ မိနစ်တွင် ဖလားရရှိရန်သေချာစေမည့် သွင်းဂိုးတစ်ဂိုးကို သွင်းယူပေးခဲ့ခြင်းဖြစ်သည်။

ဘာစီလိုနာအသင်းအတွက် သွင်းဂိုးများကို ပွဲကစားချိန် ခုနစ်မိနစ်နှင့် ၁၅ မိနစ်တို့တွင် မက်ဆီက နှစ်ဂိုး၊ ပွဲကစားချိန် ၄၄ မိနစ်တွင် ရာဖင်ဟာက တစ်ဂိုး၊ ပွဲကစားချိန် ၅၂ မိနစ်တွင် ဆွာရတ်ဇ်ကတစ်ဂိုး၊ ပွဲကစားချိန် ၁၁၅ မိနစ်တွင် ပက်ဒရိုကတစ်ဂိုး အသီးသီးသွင်းယူပေးခဲ့ကြပြီး ဆီဗီလာအသင်းအတွက် သွင်းဂိုးများကို ပွဲကစားချိန် သုံးမိနစ်တွင် ဘာနီဂါကတစ်ဂိုး၊ ပွဲကစားချိန် ၅၇ မိနစ်တွင် ရေးယက်စ်ကတစ်ဂိုး၊ ပွဲကစားချိန် ၇၂ မိနစ်တွင် ဂါမီရိုက ပင်နယ်တီသွင်းဂိုးတစ်ဂိုး၊ ပွဲကစားချိန် ၈၁ မိနစ်တွင် ကိုနိုပလန်ကာကတစ်ဂိုး အသီးသီးသွင်းယူပေးခဲ့ခြင်းဖြစ်သည်။

ဘာစီလိုနာအသင်းသည် ဆီဗီလာအသင်းကို ငါးဂိုး-လေးဂိုးဖြင့် အနိုင်ရရှိခဲ့ပြီး ယူအီးအက်ဖ်အေ စူပါဖလားကို (၅)ကြိမ်မြောက်အဖြစ် ဆွတ်ခူးနိုင်ခဲ့ရာ ယူအီးအက်ဖ်အေ စူပါဖလားကို (၅)ကြိမ်အထိ ဆွတ်ခူးထားနိုင်ခဲ့သည့် အေစီမီလန်အသင်းနှင့် ဆုဖလားရရှိမှုအကြိမ်ရေ တူသွားခဲ့ပြီဖြစ်သည်။

အသင်းလိုက် ယူအီးအက်ဖ်အေစူပါဖလားရရှိမှုသမိုင်းကို ပြန်ကြည့်မည်ဆိုပါက ဘာစီလိုနာအသင်းက (၅)ကြိမ်၊ အေစီမီလန်အသင်းက (၅)ကြိမ်၊ လီဗာပူးအသင်းက (၃)ကြိမ်၊ ရီးယဲလ်မက်ဒရစ်အသင်းက(၂)ကြိမ်၊ အေဂျက် အသင်းက(၂)ကြိမ်၊ အန်ဒါလက်ချ်အသင်းက (၂)ကြိမ်၊ ဂျူဗင်တပ်အသင်းက(၂)ကြိမ်၊ ဗလင်စီယာအသင်းက (၂)ကြိမ်၊ အက်သလက်တီကိုမက်ဒရစ်အသင်းက(၂)ကြိမ် စသည်ဖြင့် အသီးသီးရရှိထားကြသည်။

ဘာစီလိုနာအသင်းမှာမူ ၂၀၁၅ ခုနှစ်အတွင်း ချန်ပီယံလိဂ်ဖလား၊ လာလီဂါဖလားနှင့် စပိန်ကိုပါဒယ်ရေးဖလားတို့ကို ရယူဆွတ်ခူးထားနိုင်ခဲ့ပြီးလက်ရှိတွင်လည်း ယူအီးအက်ဖ်အေစူပါဖလားကို ရယူဆွတ်ခူးထားနိုင်ခဲ့ခြင်းကြောင့် တစ်နှစ်တာကာလအတွင်း ဆုဖလားလေးလုံးရယူဆွတ်ခူးနိုင်ခဲ့သည့် မှတ်တမ်းကောင်းတစ်ရပ်ကိုလည်း စိုက်ထူနိုင်ခဲ့ပြီဖြစ်သည်။

**(နိုင်လင်းကြည်)**

**❒ကန်ဒေါ်လာမှ**

ယခုအခါ လက်မှတ်ရေးထိုးလိုက်ပြီဖြစ်ကြောင်း အဆိုပါကုမ္ပဏီက ပြောကြားသည်။ ထားဝယ်အထူးစီးပွားရေးဇုန် ပထမအဆင့်တွင် ၂၇ စတုရန်းကီလိုမီတာ ကျယ်ဝန်းသည့် စက်မှုဇုန်တစ်ခု ပါဝင်မည်ဖြစ်ပြီး ထားဝယ်မှ ထိုင်းနိုင်ငံ ဘန်ကောက်မြို့အနောက်မြောက်ဘက် ၁၁၉ ကီလိုမီတာအကွာရှိ ကန်ချနဘူရီပြည်နယ်ထိ ဆက်သွယ်မည့် ၁၃၈ ကီလိုမီတာရှိသော လမ်းမကြီးတစ်ခုဖောက်လုပ်မှုကို စတင်မည်ဖြစ်သည်။

**(သုတ)**

**✻ကျောဖုံးမှ**

မကွေးအသင်းတွင် အသင်းခေါင်းဆောင် စိုးမင်းနိုင် မှလွဲ၍ လူစုံပါဝင်ခဲ့သည်။ ရတနာပုံအသင်းမှာ အိမ်ကွင်း၌ ကစားရသော်လည်း ပွဲအစ၌ ကစားကွက်တည်မရဖြစ်နေ၍ ထိထိရောက်ရောက်တိုက်စစ်ဆင်နိုင်ခြင်းမရှိခဲ့ပေ။ ၃၅ မိနစ်တွင် မကွေးနောက်တန်းအမှားမှတစ်ဆင့် အောင်သူက အပိုင်ကန်သွင်းခဲ့သောကြောင့် ရတနာပုံအဖွင့်ဂိုး စရခဲ့သည်။ ဂိုးပေးရပြီး နှစ်မိနစ်အကြာမှာပင် မကွေးတိုက်စစ်မှူးဆယ်လာ ကြမ်းတမ်းစွာကစားခဲ့၍ တိုက်ရိုက်အနီကတ်ဖြင့်ထုတ်ပယ်ခံခဲ့ရပြီး ဂိုးထပ်ပေးခဲ့ရသည်။ မိနစ် ၄၀ တွင် မကွေးနောက်ခံလူ ဒီဂျမ်နှင့် ဂိုးသမားကျော်ဇင်ဖြိုးတို့ နားလည်မှုလွဲမှားရာမှ မာတူနာက ရတနာပုံအတွက် ဒုတိယဂိုးသွင်းယူခဲ့သည်။

ဒုတိယပိုင်းတွင်လည်း ရတနာပုံအသင်းကသာ ပွဲကို စိုးမိုးထားခဲ့ပြီး တစ်ယောက်လျော့သွားသည့် မကွေးအသင်းမှာ ထင်သလောက်ဂိုးပေါက်ကို ခြိမ်းခြောက်နိုင်ခြင်းမရှိတော့ပေ။ တိုက်စစ်မှူး မာတူနာက ၄၉၊ ၆၄ မိနစ်တွင် နှစ်ဂိုးထပ်မံသွင်းယူကာ ဟက်ထရစ်ရရှိခဲ့ပြီး ကျန်အနိုင်ဂိုးများကို ၅၉ မိနစ်တွင် ယွန်ဂျီဆောင်၊ ၆၆ မိနစ်တွင် အောင်သူတို့က သွင်းယူပေးခဲ့သည်။ ပွဲပြီးခါနီးတွင် မကွေး ပင်နယ်တီကန်ခွင့်ရသော်လည်း ဒီဂျမ် ဝင်အောင်မသွင်းနိုင်ခဲ့ပေ။

**(ယနေ့ပွဲ) ဆီမီးဖိုင်နယ်(၂) ပထမအကျော့**
**(သုဝဏ္ဏကွင်း)**
**ဧရာဝတီ - ရခိုင်**

# ၂၀၁၅ ခုနှစ် ဇွန်လ၊ ဇူလိုင်လနှင့် ဩဂုတ်လ ၁၂ ရက်နေ့အထိ တိုင်းဒေသကြီး/ပြည်နယ်များအလိုက် ရေဘေးဖြစ်ပွားမှုအပေါ် လူမှုဝန်ထမ်း၊ ကယ်ဆယ်ရေးနှင့် ပြန်လည်နေရာချထားရေးဝန်ကြီးဌာနမှ ပေးပို့ထောက်ပံ့မှုအခြေအနေ

နေပြည်တော် ဩဂုတ် ၁၂

မြန်မာနိုင်ငံတစ်ဝန်းလုံးတွင် ဇွန် ၂၄ ရက်မှ ၂၈ရက်အထိ တိုင်းဒေသကြီး သုံးခုနှင့် ပြည်နယ်နှစ်ခုတွင် လည်းကောင်း၊ ဇူလိုင် ၁၆ ရက်မှ ဩဂုတ် ၁၂ ရက်အထိ တိုင်းဒေသကြီးခြောက်ခုနှင့် ပြည်နယ်ခြောက်ခုတို့တွင် လည်းကောင်း သဘာဝဘေးအန္တရာယ်များကျရောက်ခဲ့ရာ ရေဘေးသင့်အိမ်ထောင်စု ၂၉၀၄၃၃ စုမှ လူဦးရေ ၁၂၈၁၉၃၇ ဦး ရေဘေးသင့်ခဲ့ပြီး ၁၀၃ ဦး သေဆုံးခဲ့မှုအပေါ် လူမှုဝန်ထမ်း၊ ကယ်ဆယ်ရေးနှင့် ပြန်လည်နေရာချထားရေးဝန်ကြီးဌာနမှ ဆန်ရိက္ခာတန်ဖိုးငွေကျပ် ၈၄၀၄၆၇၅၀၊ အရေးပေါ်အစားအစာ တန်ဖိုးငွေကျပ် ၂၁၆၄၉၈၃၀၊ အိမ်ဆောက်ပစ္စည်းတန်ဖိုးငွေကျပ် ၁၄၉၈၅၀၀၀၀၊ ကယ်ဆယ်ရေးပစ္စည်းတန်ဖိုးငွေကျပ် ၂၉၆၀၁၈၅၃၈ နှင့် သေဆုံးမှုထောက်ပံ့ကြေးငွေကျပ် ၈၈၀၀၀၀၀ စုစုပေါင်းတန်ဖိုးငွေကျပ် ၅၆၀၃၆၅၁၁၈ ကို ပေးပို့ထောက်ပံ့ခဲ့သည်။

## လူမှုဝန်ထမ်း၊ ကယ်ဆယ်ရေးနှင့် ပြန်လည်နေရာချထားရေးဝန်ကြီးဌာနမှ

## ၂၀၁၅ ခုနှစ် ဇွန်လ၊ ဇူလိုင်လနှင့် ဩဂုတ်လအတွင်း တိုင်းဒေသကြီး/ပြည်နယ်များအလိုက် ရေဘေးဖြစ်ပွားမှုအပေါ် ထောက်ပံ့မှုအခြေအနေဇယားချုပ် (၁၂-၈-၂၀၁၅)

| စဉ် | ဘေးဖြစ်ပွားသည့် တိုင်းဒေသကြီး/ပြည်နယ် | ဘေးသင့်အိမ်ထောင်စု | | ဘေးသင့် လူဦးရေ | သေဆုံး | ထောက်ပံ့မှု(ကျပ်) | | | | | | မှတ်ချက် |
|---|---|---|---|---|---|---|---|---|---|---|---|---|
| | | မျောပါ/ပျက်စီး | ပြောင်းရွှေ့ | | | ဆန်ရိက္ခာ | အရေးပေါ် အစားအစာ | အိမ်ဆောက် ပစ္စည်း | ကဆရ ပစ္စည်း | သေဆုံး | စုစုပေါင်း | |
| | ဇွန်လ (၂၄) ရက်နေ့မှ (၂၈) ရက်နေ့ထိ | | | | | | | | | | | |
| ၁ | ရခိုင်ပြည်နယ် | ၃၈၉ | ၁၈၆၇ | ၁၃၅၄၂ | ၆ | ၂၈၃၅၀၀၀ | ၂၈၃၅၈၄၀ | ၄၀၃၀၀၀၀၀ | ၁၃၆၆၉၆၁၄ | ၆၀၀၀၀၀ | ၆၀၂၄၀၄၅၄ | |
| ၂ | တနင်္သာရီတိုင်းဒေသကြီး | - | ၅၆ | ၂၆၄ | - | ၁၇၄၆၀၀ | - | - | ၄၅၅၂၈၀ | - | ၆၂၉၈၈၀ | |
| ၃ | ကရင်ပြည်နယ် | - | ၇၂ | ၃၈၉ | - | - | ၉၅၆၉၄၀ | - | - | - | ၉၅၆၉၄၀ | |
| ၄ | ဧရာဝတီတိုင်းဒေသကြီး | ၄ | ၁၄၉ | ၇၁၆ | ၁ | ၅၃၇၇၅၀ | - | - | ၁၂၉၉၆၃၄ | ၁၀၀၀၀၀ | ၁၉၃၇၃၈၄ | |
| ၅ | ပဲခူးတိုင်းဒေသကြီး | ၁၂ | ၂ | - | - | - | - | - | ၂၈၁၀၅၂ | - | ၂၈၁၀၅၂ | |
| | ပေါင်း | ၄၀၅ | ၂၁၄၆ | ၁၄၉၁၁ | ၇ | ၃၅၄၇၃၅၀ | ၃၇၉၂၇၈၀ | ၄၀၃၀၀၀၀၀ | ၁၅၇၀၅၅၈၀ | ၇၀၀၀၀၀ | ၆၄၀၄၅၇၁၀ | |
| | ဇူလိုင်လ(၁၆)ရက်နေ့မှ ဩဂုတ်လ (၁၂) ရက်နေ့ထိ | | | | | | | | | | | |
| ၁ | စစ်ကိုင်းတိုင်းဒေသကြီး | ၃၅ | ၃၉၆၁၉ | ၂၅၀၂၅၈ | ၁၁ | ၃၂၅၃၂၇၅၀ | - | ၁၇၅၀၀၀၀ | ၃၄၂၀၅၀၀ | ၈၀၀၀၀၀ | ၆၉၂၉၃၂၅၀ | |
| ၂ | ကချင်ပြည်နယ် | ၅၀ | ၁၁၄၅ | ၆၂၁၉ | ၁ | ၁၂၉၅၀၃၀၀ | - | ၂၅၀၀၀၀၀ | ၂၉၁၀၅၄၀ | ၁၀၀၀၀၀ | ၁၈၄၆၀၈၄၀ | |
| ၃ | ရှမ်းပြည်နယ် | ၁၀၇ | ၁၄၆၂ | ၇၅၁၆ | ၉ | - | - | - | ၅၁၀၀၅၅၂ | ၅၀၀၀၀၀ | ၅၆၀၀၅၅၂ | |
| ၄ | မန္တလေးတိုင်းဒေသကြီး | ၉၉ | ၃၄၈၅ | ၁၅၂၄၈ | ၁၁ | ၈၃၄၉၃၀၀ | ၁၆၂၀၀ | ၄၉၀၀၀၀၀ | ၂၆၁၁၁၂၄ | ၁၁၀၀၀၀၀ | ၄၀၄၇၆၆၂၄ | |
| ၅ | ချင်းပြည်နယ် | ၂၂၉၆ | ၂၈၆၁ | ၁၄၄၂၀ | ၄ | - | - | - | ၄၈၅၄၆၈ | ၁၀၀၀၀၀ | ၅၈၅၄၆၈ | |
| ၆ | ရခိုင်ပြည်နယ် | ၁၀၄၈၃ | ၁၆၇၂၈ | ၉၈၀၂၆ | ၅၆ | - | - | - | ၇၀၄၀၃၆၉၄ | ၅၅၀၀၀၀၀ | ၇၅၉၀၃၆၉၄ | |
| ၇ | ကရင်ပြည်နယ် | - | ၁၃၉၉ | ၇၃၂၅ | - | ၅၂၃၀၂၀၀ | ၁၃၆၈၂၈၅၀ | - | - | - | ၁၈၉၁၃၀၅၀ | |
| ၈ | မွန်ပြည်နယ် | - | ၁၅၁၅ | ၆၆၇၂ | - | - | ၄၁၅၈၀၀၀ | - | ၂၃၄၉၅၇၀ | - | ၆၅၀၇၅၇၀ | |
| ၉ | ပဲခူးတိုင်းဒေသကြီး | ၁၂၅ | ၄၁၂၂၃ | ၁၆၁၅၈၄ | ၂ | - | - | - | ၂၈၈၂၉၈၂၀ | - | ၂၈၈၂၉၈၂၀ | |
| ၁၀ | မကွေးတိုင်းဒေသကြီး | ၂၇၁၀ | ၆၃၇၄၄ | ၃၀၈၀၄၆ | ၂ | ၅၇၆၀၀၀၀ | - | ၁၀၀၀၀၀၀၀၀ | ၅၇၃၅၂၆၅၀ | - | ၁၆၃၁၁၂၆၅၀ | |
| ၁၁ | ဧရာဝတီတိုင်းဒေသကြီး | ၂၄၀ | ၉၅၂၁၁ | ၃၇၉၄၈၅ | - | ၁၅၆၆၀၂၀၀ | - | ၄၀၀၀၀၀ | ၃၇၀၉၅၇၈၀ | - | ၅၃၁၅၅၉၈၀ | |
| ၁၂ | ရန်ကုန်တိုင်းဒေသကြီး | ၂၇ | ၃၃၁၇ | ၁၂၂၇၇ | - | ၁၆၆၅၀ | - | - | ၁၅၄၆၃၂၆၀ | - | ၁၅၄၇၉၉၁၀ | |
| | ပေါင်း | ၁၆၁၇၃ | ၂၇၁၇၀၉ | ၁၂၆၇၀၂၆ | ၉၆ | ၈၀၄၉၉၄၀၀ | ၁၇၈၅၇၀၅၀ | ၁၀၉၅၅၀၀၀၀ | ၂၈၀၃၁၂၉၅၈ | ၈၁၀၀၀၀၀ | ၄၉၆၃၁၉၄၀၈ | |
| | ဇွန်၊ဇူလိုင်၊ဩဂုတ်လစုစုပေါင်း | ၁၆၅၇၈ | ၂၇၃၈၅၅ | ၁၂၈၁၉၃၇ | ၁၀၃ | ၈၄၀၄၆၇၅၀ | ၂၁၆၄၉၈၃၀ | ၁၄၉၈၅၀၀၀၀ | ၂၉၆၀၁၈၅၃၈ | ၈၈၀၀၀၀၀ | ၅၆၀၃၆၅၁၁၈ | |

## မြောက်ပိုင်းဒေသများတွင် မိုးပိုနေမည်

နေပြည်တော် ဩဂုတ် ၁၂

**ယနေ့နံနက် ၉ နာရီခွဲအချိန်ထိ မိုးလေဝသတိုင်းထွာချက်အကျဉ်းချုပ်။** လွန်ခဲ့သော ၂၄ နာရီအတွင်းက ရန်ကုန်တိုင်းဒေသကြီးနှင့် ဧရာဝတီတိုင်းဒေသကြီးတို့တွင် နေရာအနှံ့အပြား၊ မန္တလေးတိုင်းဒေသကြီး၊ ပဲခူးတိုင်းဒေသကြီး၊ တနင်္သာရီတိုင်းဒေသကြီး၊ ကချင်ပြည်နယ်နှင့် ချင်းပြည်နယ်တို့တွင် နေရာစိပ်စိပ်နှင့် ကျန်တိုင်းဒေသကြီးနှင့် ပြည်နယ်တို့တွင် နေရာကွက်ကျားမှ နေရာကျဲကျဲမိုးထစ်ချုန်းရွာခဲ့သည်။ **မှတ်သားဖွယ်ရာမိုးရေချိန်များမှာ** မချမ်းဘောမြို့တွင် ၂ ဒသမ ၂၄ လက်မ၊ မိုးကုတ်မြို့တွင် ၂ ဒသမ ၁၃ လက်မ၊ ညောင်လေးပင်မြို့တွင် ၁ ဒသမ ၇၇ လက်မ၊ မိုင်းဆတ်မြို့တွင် ၁ ဒသမ ၅၄ လက်မနှင့် စဥ့်ကိုင်မြို့တွင် ၁ ဒသမ ၄၀ လက်မတို့ဖြစ်ကြသည်။

**ဘင်္ဂလားပင်လယ်အော်အခြေအနေ။** ယနေ့မြန်မာစံတော်ချိန် ညနေ ၃ နာရီခွဲအချိန် တိုင်းထွာချက်များအရ ဘင်္ဂလားပင်လယ်အော်အနောက်အလယ်ပိုင်းနှင့် ယင်းနှင့်ဆက်စပ်လျက်ရှိသော ဘင်္ဂလားပင်လယ်အော် အနောက်မြောက်ပိုင်းတို့တွင် ဖြစ်ပေါ်နေသော လေဖိအားနည်းရပ်ဝန်းသည် ဆက်လက်တည်ရှိနေသည်။ ကပ္ပလီပင်လယ်ပြင်နှင့် ဘင်္ဂလားပင်လယ်အော်တို့တွင် မုတ်သုံလေ အားအသင့်အတင့်ရှိနေသည်။

**မနက်ဖြန်ညနေထိခန့်မှန်းချက်။** စစ်ကိုင်းတိုင်းဒေသကြီးအောက်ပိုင်းနှင့် မကွေးတိုင်းဒေသကြီးတို့တွင် နေရာကွက်ကျား၊ မန္တလေးတိုင်းဒေသကြီးနှင့် ကယားပြည်နယ်တို့တွင် နေရာကျဲကျဲ၊ စစ်ကိုင်းတိုင်းဒေသကြီးအထက်ပိုင်း၊ ပဲခူးတိုင်းဒေသကြီး၊ ရန်ကုန်တိုင်းဒေသကြီး၊ ဧရာဝတီတိုင်းဒေသကြီး၊ ရှမ်းပြည်နယ်၊ ချင်းပြည်နယ်နှင့် ရခိုင်ပြည်နယ်တို့တွင် နေရာစိပ်စိပ်နှင့် ကျန်တိုင်းဒေသကြီးနှင့် ပြည်နယ်တို့တွင် နေရာအနှံ့အပြား မိုးထစ်ချုန်းရွာမည်။ ရွာရန်ရာနှုန်းပြည့်ဖြစ်သည်။

**မြန်မာ့ပင်လယ်ပြင်။** လှိုင်းအသင့်အတင့်ရှိမည်။

**နောက်နှစ်ရက်အတွက်ခန့်မှန်းချက်။** မြန်မာနိုင်ငံမြောက်ပိုင်းဒေသများတွင် မိုးပိုနေမည်။

**နေပြည်တော်နှင့်အနီးတစ်ဝိုက်အတွက် မနက်ဖြန်ညနေထိခန့်မှန်းချက်။** နေရာကွက်ကျား မိုးထစ်ချုန်းရွာမည်။ ရွာရန်ရာနှုန်း ၈၀ ဖြစ်သည်။

**ရန်ကုန်မြို့နှင့်အနီးတစ်ဝိုက်အတွက် မနက်ဖြန်ညနေထိခန့်မှန်းချက်။** မိုးတစ်ကြိမ်၊ နှစ်ကြိမ် ထစ်ချုန်းရွာမည်။ ရွာရန်ရာနှုန်းပြည့်ဖြစ်သည်။

**မန္တလေးမြို့နှင့်အနီးတစ်ဝိုက်အတွက် မနက်ဖြန်ညနေထိ ခန့်မှန်းချက်။** နေရာကွက်ကျား မိုးထစ်ချုန်းရွာမည်။ ရွာရန်ရာနှုန်း ၈၀ ဖြစ်သည်။

## ရေဘေးသင့်ပြည်သူများအား စိတ်-လူမှုဆက်ဆံရေးဆိုင်ရာ ထောက်ပံ့ကူညီမည်

ရန်ကုန် ဩဂုတ် ၁၂

မြန်မာနိုင်ငံအနှံ့ ရေဘေးသင့်ပြည်သူများ ပြန်လည်ထူထောင်ရေးတွင် စိတ်-လူမှုဆက်ဆံရေးဆိုင်ရာ ထောက်ပံ့ကူညီမှု (Psycho Social Support) ဆောင်ရွက်ခြင်းနှင့် စပ်လျဉ်း၍ ယနေ့မွန်းလွဲ ၁ နာရီတွင် လမ်းမတော်မြို့နယ် (၉)လမ်း အမှတ်(၂၁)ရှိ မြန်မာနိုင်ငံစိတ်ပညာအသင်းရုံး၌ ညှိနှိုင်းဆွေးနွေးကြသည်။

ဆွေးနွေးပွဲသို့ မြန်မာနိုင်ငံ စိတ်ပညာအသင်းနာယက ဦးတင်လှိုင်နှင့် နာယကများ၊ အသင်းဥက္ကဋ္ဌ ဦးစောဝေနှင့် အမှုဆောင်များ၊ ရန်ကုန်တက္ကသိုလ်နှင့် ရန်ကုန်အရှေ့ပိုင်းတက္ကသိုလ် စိတ်ပညာဌာနတို့မှ ပါမောက္ခ၊ ဌာနမှူးများနှင့် စိတ်ပညာဆရာ ဆရာမများ တက်ရောက်ကြသည်။

ညှိနှိုင်းအစည်းအဝေးတွင် ရေဘေးသင့်ဒေသပြန်လည်ထူထောင်ရေးတွင် သွားရောက်ကြမည့် NGO အဖွဲ့ဝင်များ၊ လူမှုရေးအသင်းအဖွဲ့များ၊ ပရဟိတအဖွဲ့များမှ စေတနာလုပ်အားရှင်များအား Psycho Social Support Training/workshop ကို တစ်ကြိမ်လျှင် သင်တန်းသား ၄၀ ဖြင့် အပတ်စဉ်(၁)ကို ဩဂုတ် ၁၇-၁၈၊ အပတ်စဉ်(၂)ကို ဩဂုတ် ၂၀-၂၁၊ အပတ်စဉ်(၃)ကို ဩဂုတ် ၂၄-၂၅၊ အပတ်စဉ်(၄)ကို ဩဂုတ် ၂၇-၂၈၊ အပတ်စဉ်(၅)ကို ဩဂုတ် ၃၁ ရက်-စက်တင်ဘာ ၁ ရက်၊ အပတ်စဉ်(၆)ကို စက်တင်ဘာ ၃-၄ ရက်တို့တွင် နံနက် ၉ နာရီမှ ညနေ ၄ နာရီအထိ အသင်းရုံးတည်ရှိရာ လမ်းမတော်မြို့နယ် (၉)လမ်း၌ ပို့ချပေးမည်ဖြစ်သည်။

ရန်ကုန်တက္ကသိုလ် စိတ်ပညာဌာန ပါမောက္ခဌာနမှူး ဒေါက်တာနီလာကြူ ဦးစီးပြီး ဆရာ ဆရာမများနှင့် စိတ်ပညာကျောင်းသားကျောင်းသူများသည် မြန်မာနိုင်ငံ စိတ်ပညာအသင်း၏ကြီးကြပ်မှုဖြင့် ရေဘေးသင့်ဒေသများသို့ ကွင်းဆင်း၍ Psycho Social Support ဆောင်ရွက်ပေးသွားမည်ဖြစ်သည်။

အသေးစိတ်ကို အသင်းရုံး ဖုန်း ၀၁-၂၁၂၂၄၁၊ ၀၁-၂၁၂၂၄၃၊ ၀၁-၂၁၆၈၆၄၊ ၀၁-၂၁၆၂၆၁၊ ၀၉-၅၀၀၁၂၃ တို့သို့ ဆက်သွယ်စုံစမ်းနိုင်ကြောင်း သိရသည်။

**(သတင်းစဉ်)**

## ရေဘေးသင့်ပြည်သူများအတွက် အလှူငွေပေးအပ်

ရန်ကုန် ဩဂုတ် ၁၂

ကြည့်မြင်တိုင် ကန်သာယာကျောင်းတိုက် ချင်းဗုဒ္ဓသာသနာ့ ပါလကဩဝါဒါစရိယဆရာတော် ဦးကဝိန္ဒ ဦးဆောင်မှုဖြင့် ချင်းဗုဒ္ဓသာသနာ့ ပါလကလူငယ်အဖွဲ့ခွဲတို့က တတိယအကြိမ်ဝါဆိုသင်္ကန်းကပ်လှူခြင်း၊ ချင်းသမိုင်းနှင့်ယဉ်ကျေးမှုဆိုင်ရာ ပန်းချီပြပွဲပြုလုပ်ခြင်း၊ ချင်းရိုးရာပစ္စည်းရောင်းချခြင်းနှင့် မကွေးတိုင်းဒေသကြီး စေတုတ္တရာ ရေဘေးသင့်ပြည်သူများအား အလှူငွေကျပ် ၅၀၀၀၀၀ ပေးအပ်လှူဒါန်းခြင်း အခမ်းအနားကို ဩဂုတ် ၉ ရက် နံနက် ၉ နာရီမှ မွန်းတည့် ၁၂ နာရီအထိ ရန်ကုန်တိုင်းဒေသကြီး ဗဟန်းမြို့နယ်(၁)လမ်းထိပ်ရှိ မြန်မာ+သီရိလင်္ကာဓမ္မဗိမာန်၌ ကျင်းပခဲ့သည်။

**အေးသန်း(စိန်တုံးကြီး)**

# ယာဉ်စစ်ပိတ်ဆို့စစ်ဆေးမှုများ အရှိန်အဟုန်မြှင့်ဆောင်ရွက်မှုကြောင့် သာကေတမြို့နယ်တွင် ရေမြောင်းအတွင်းမှ မူးယစ်ဆေးဝါးများသိမ်းဆည်းရမိ

**ရန်ကုန် ဩဂုတ် ၁၂**

ရန်ကုန်တိုင်းဒေသကြီးရဲတပ်ဖွဲ့အနေဖြင့် မှုခင်းကြိုတင်ကာကွယ်ရေးနှင့် ဒုစရိုက်များမဖြစ်ပွားစေရေးအတွက် စီမံချက်များချမှတ်ပြီး ခရိုင်အသီးသီး၌ နေ့ညလှည့်ကင်း၊ ဝပ်ကင်းများ ဆောင်ရွက်ခြင်း၊ ယာဉ်စစ်ပိတ်ဆို့ဆောင်ရွက်ခြင်း၊ မသင်္ကာဖွယ်စိမ်း စစ်ဆေးခြင်းများကို သက်ဆိုင်ရာ အုပ်ချုပ်ရေးမှူးများ၊ ရပ်မိရပ်ဖများနှင့်ပူးပေါင်း၍ ဆောင်ရွက်ခဲ့ရာ မော်တော်ယာဉ်များအတွင်းမှ မူးယစ်ဆေးဝါးများ ဖမ်းဆီးရမိခြင်း၊ ဘေးအန္တရာယ်ဖြစ်စေသောတုတ်၊ ဓားလက်နက်များ သယ်ဆောင်လာကြောင်းတွေ့ရှိရသဖြင့် အရေးယူမှုများ ဆောင်ရွက်လျက်ရှိသည်။

ယင်းသို့ဆောင်ရွက်ခဲ့ရာ ဩဂုတ် ၁၀ ရက် နံနက် ၂ နာရီခန့်က မရမ်းကုန်းမြို့မရဲစခန်းမှ ယာဉ်ပိတ်ဆို့ရှာဖွေစဉ် ယာဉ်အမှတ် 8B---လိုက်ထရပ်အဖြူရောင်ယာဉ်ပေါ်မှ ဘေးအန္တရာယ်ဖြစ်စေသော သစ်သားတုတ် သုံးချောင်းကိုလည်းကောင်း၊ လမ်းမတော်မြို့မရဲစခန်းမှ ယာဉ်ပိတ်ဆို့ရှာဖွေစဉ် BB----ပရိဘောက်ယာဉ်ပေါ် မှ သံတုတ်တစ်ချောင်း၊ 4E---ပရိဘောက်ယာဉ်ပေါ်မှ သံတုတ်တစ်ချောင်း၊ 9E--- ကိုရိုလာယာဉ်ပေါ်မှ သံတုတ်တစ်ချောင်း၊ 3C---ကိုရိုလာယာဉ်ပေါ်မှ သံတုတ်တစ်ချောင်းတို့ကို တွေ့ရှိရသဖြင့် တုတ်၊ ဓားသယ်ဆောင်လာသူများအား အသိပညာပေးဆွေးနွေးကာ ဝန်ခံလက်မှတ်ရေးထိုးဆောင်ရွက်ခဲ့သည်။

ယင်းအပြင် ဩဂုတ် ၁၁ရက် နံနက် ၁ နာရီခွဲခန့်တွင် တာမွေမြို့မရဲစခန်းမှ ယာဉ်ပိတ်ဆို့ရှာဖွေစဉ် 9E--Suzuki Swift ယာဉ်ပေါ်မှ WY စာတန်းပါ စိတ်ကြွဆေးပြား ၆၄ ပြားနှင့်မူးယစ်ဆေးသုံးစွဲရာတွင် အသုံးပြုသည့် ပစ္စည်းများနှင့် ယင်းနေ့ ည ၁၁ နာရီခန့်တွင် ဗိုလ်တထောင်မြို့မရဲစခန်းမှ ယာဉ်ပိတ်ဆို့ရှာဖွေရာ EE---PASSO ယာဉ်ပေါ်မှ ဘိန်းဖြူဟုယူဆရသော အဖြူရောင်အမှုန့် ၁၃ ဂရမ်နှင့် WYစာတန်းပါ စိတ်ကြွဆေးပြား ၂၄ ပြားအားလည်းကောင်း၊ ဩဂုတ် ၁၂ ရက် နံနက် ၁ နာရီခွဲခန့်တွင် ဗဟန်းမြို့မရဲစခန်းမှ ယာဉ်စစ်ပိတ်ဆို့ရှာဖွေရာ 1H----TOYOTA WISH ယာဉ်ပေါ်မှ ဆေးခြောက်ရှစ်ဂရမ်ခန့်အားလည်းကောင်း၊ နံနက် ၂ နာရီခန့်တွင် တာမွေမြို့မရဲစခန်းမှ ယာဉ်ပိတ်ဆို့ ရှာဖွေစဉ် 6C----Royal Saloon ယာဉ်ပေါ်မှ WY စာတန်းပါစိတ်ကြွဆေးပြား ၁၂၀ နှင့် နံနက် ၂ နာရီ ၄၅ မိနစ်ခန့်တွင် DD---- ပရိဘောက် ယာဉ်ပေါ်မှ WY စာတန်းပါ စိတ်ကြွဆေးပြား ၆၁ ပြားနှင့် မူးယစ်ဆေးသုံးစွဲရာတွင် အသုံးပြုသည့် ပစ္စည်းများကိုလည်းကောင်း တွေ့ရှိသိမ်းဆည်းရမိခဲ့သဖြင့် သက်ဆိုင်ရာရဲစခန်းများတွင် အမှုဖွင့်အရေးယူ ဆောင်ရွက်ခဲ့သည်။ ရဲတပ်ဖွဲ့မှ ထိုသို့ ဆောင်ရွက်ခဲ့ခြင်းကြောင့် ဩဂုတ် ၁၂ ရက် နံနက် ၇ နာရီခန့်တွင် သာကေတမြို့နယ် ၇/ အနောက်ရပ်ကွက် ကျောက်စိမ်းလမ်းသွယ်အတွင်းရှိ ရေမြောင်းအတွင်း၌ စက္ကူကတ်ထူပုံးနှစ်ပုံးဖြင့် မသင်္ကာဖွယ်ပစ္စည်းများ စွန့်ပစ်ထားကြောင်း သတင်းရရှိခဲ့သဖြင့် သာကေတမြို့နယ် ရဲတပ်ဖွဲ့ဝင်များက သွားရောက်စစ်ဆေးခဲ့ရာ ၎င်းစက္ကူပုံးနှစ်ပုံးအတွင်း၌ ပလတ်စတစ်ဖြင့် ထုပ်ပိုးထားသည့် WY စာတန်းပါ ပန်းရောင်စိတ်ကြွဆေးပြား ၅၉၉၀၀၀၊ ဘိန်းဖြူအလေးချိန် ၃၅၀ ဂရမ်ရှိ ဘလောက်တုံး တစ်တုံးတို့ကို တွေ့ရှိခဲ့သည်။

ယင်းသို့ မူးယစ်ဆေးဝါးများတွေ့ရှိသိမ်းဆည်းရမိသဖြင့် သာကေတနယ်မြေရဲစခန်းက မယ(ပ)၆/၂၀၁၅၊ မူးယစ်ဆေးဝါးနှင့် စိတ်ကိုပြောင်းလဲစေသော ဆေးဝါးများဆိုင်ရာဥပဒေ ပုဒ်မ-၁၉(က)ဖြင့် အမှုဖွင့်လှစ်ကာ စုံစမ်း ဖော်ထုတ်လျက်ရှိကြောင်း သတင်းရရှိသည်။ **(သတင်းစဉ်)**

## တောင်ငူမြို့ မိုင်တိုင်(၁၆၅/၇)(၈)ကြားတွင် မီးရထားနှစ်စင်း မျက်နှာချင်းဆိုင်တိုက်မိ

**တောင်ငူ ဩဂုတ် ၁၂**

တောင်ငူမြို့တွင် ဩဂုတ် ၁၂ ရက် နံနက် ၁၀ နာရီ ၁၃ မိနစ်က မီးရထားကြေးနန်း မိုင်တိုင်အမှတ် (၁၆၅/၇) နှင့် (၈)အကြားတွင် မီးရထားစက်ခေါင်းအမှတ် ၁၀၄ RGC မီးရထားနှင့် ကြည့်မြင်တိုင်ဘူတာမှ သာစည်ဘူတာသို့သွားသော ရထားအမှတ် ၉၉၃ စက်ခေါင်းအမှတ် DF 1232 ကုန်တင်ရထားတို့ မျက်နှာချင်းဆိုင်တိုက်မိမှုဖြစ်ပွားခဲ့သည်။

ဖြစ်စဉ်မှာ မီးရထားစက်ခေါင်းအမှတ် ၁၀၄ RGC မောင်း ဦးဝင်းနိုင်သည် မီးရထားစကြံ နံပါတ်(၁)ပလက်ဖောင်း(၁)လမ်းသို့ မကြာမီရောက်ရှိမည့် နေပြည်တော်-ရန်ကုန် (၃၂)အဆန် မီးရထားအားရှောင်ရန် နံပါတ်(၁) လမ်းမှ နံပါတ်(၃)လမ်းသို့ ကူးပြောင်းနေစဉ် ကြည့်မြင်တိုင်ဘူတာမှ သာစည်ဘူတာသို့သွားရန် ဦးထွန်းဝင်းနိုင်မောင်းသော မီးရထားအမှတ် ၉၉၃ စက်ခေါင်းအမှတ် DF 1232 ကုန်တင်မီးရထားနှင့် မျက်နှာချင်းဆိုင်ထိပ်တိုက်တိုက်မိမှုဖြစ်ပွားခဲ့သည်။

အဆိုပါတိုက်မိမှုကြောင့် ရန်ကုန်-မန္တလေးအဆန်လမ်းကို ၁၀ နာရီ ၁၅ မိနစ်တွင်ပိတ်ခဲ့ပြီး အစုန်လမ်းကို ၁၀ နာရီ ၁၆ မိနစ်တွင် ပိတ်ခဲ့သည်။ ထို့နောက် စက်ခေါင်းအမှတ် ၁၀၄ RGC ကို ကရိန်းဖြင့်မရွှေ့ခဲ့ကာ အစုန်လမ်းကို ၁၂ နာရီ ၁၁ မိနစ်တွင် ပြန်လည်ဖွင့်ပေးခဲ့ပြီး အဆန်လမ်းကို ၁၂ နာရီ ၄၆ မိနစ်တွင် ပြန်လည်ဖွင့်ပေးခဲ့သည်။ တိုက်မိမှုကြောင့် စက်ခေါင်းအမှတ် ၁၀၄ RGC ၏ ယာဘက်တံခါးဘေးတွင် အနည်းငယ်ချိုင့်ဝင်သွားခဲ့ခြင်းမှလွဲ၍ ထိခိုက်ပျက်စီးမှုမရှိကြောင်း သိရသည်။ **(သတင်းစဉ်)**

## လားရှိုးမြို့နယ်တွင် စိတ်ကြွရူးသွပ်ဆေးပြား ၄၀၀ သိမ်းဆည်းရမိ

**နေပြည်တော် ဩဂုတ် ၁၂**

ရှမ်းပြည်နယ်(မြောက်ပိုင်း)ဒေသအတွင်း မူးယစ်ဆေးဝါးတားဆီးနှိမ်နင်းရေး ရွှေလီစစ်ဆင်ရေး (၂)စီမံချက်အား ဆောင်ရွက်လျက်ရှိရာ ဩဂုတ် ၆ ရက်က မူးယစ်တပ်ဖွဲ့စု(၂၄)လားရှိုးမှ တပ်ဖွဲ့ဝင်များ ပါဝင်သော ပူးပေါင်းအဖွဲ့သည် လားရှိုး-မိုင်းယော်သွားကားလမ်း နားဖကျေးရွာအဝင်ဆိုင်းဘုတ်အနီးတွင် မိုင်းယော်မှ လားရှိုးမြို့သို့ လှရွှေ မောင်းနှင်လာသည့် ဆိုင်ကယ်ကို ရှာဖွေရာ စိတ်ကြွရူးသွပ်ဆေးပြား ၄၀၀ သိမ်းဆည်းရမိသဖြင့် လှရွှေ (၃၅)နှစ်အား မူးယစ်ဆေးဝါးနှင့် စိတ်ကိုပြောင်းလဲစေသော ဆေးဝါးများဆိုင်ရာဥပဒေအရ အရေးယူထားကြောင်း သိရသည်။ **(ကြေးမုံ)**

## ခိုးယူလာသည့် ဆိုင်ကယ် လိုက်လံရောင်းချစဉ် ဖမ်းမိ

**မန္တလေး ဩဂုတ် ၁၂**

အမှတ်(၁၁)နယ်မြေရဲစခန်းမှူး ရဲအုပ်ဇော်မင်းထိုက်နှင့်အဖွဲ့သည် ဩဂုတ် ၈ ရက် ညနေ၃နာရီက နယ်မြေ သတင်းစုံစမ်းနေစဉ်ချမ်းမြသာစည်မြို့နယ်မြို့သစ်(၄)ရပ်ကွက် (၅၉)လမ်းနှင့်(၆၀)လမ်းကြား မနော်ဟရီလမ်းပေါ်တွင်ရဲမင်းနိုင်(ခ)ကိုရဲ (၂၀)နှစ် (ဆ)ရပ်ကွက်ချမ်းမြသာစည်မြို့နယ်နှင့် တစ်ရပ်ကွက်တည်းနေ ဇော်မင်းနိုင်(ခ)နှာကျိုး (၃၂)နှစ်ကုန်ထမ်းတို့နှစ်ဦးအား ရင်ဇင်း125 ဆိုင်ကယ်နှင့်အတူ မသင်္ကာဖွယ် တွေ့ရှိသဖြင့် စစ်မေးရာ ဩဂုတ်၇ရက် နံနက်၂နာရီက မဟာအောင်မြေမြို့နယ် စိန်ပန်းရပ်ကွက် ဂေါ်ဝန်ဆိပ်ကမ်းအနီးမှ ခိုးယူလာခြင်းဖြစ်ပြီး ဆိုင်ကယ်အား လိုက်လံ ရောင်းချစဉ် ဖမ်းဆီးခံခဲ့ခြင်းဖြစ်ကြောင်း သိရသည်။

သက်သေခံ ဆိုင်ကယ်အား သိမ်းဆည်းပြီး ရဲမင်းနိုင်(ခ)ကိုရဲနှင့် ဇော်မင်းနိုင်(ခ)နှာကျိုးတို့နှစ်ဦးအား အမှတ်(၇)နယ်မြေ ရဲစခန်းက အမှုဖွင့်အရေးယူထားကြောင်း သိရသည်။ **မောင်ပြည်သူ(မန္တလေး)**

## လင်ခရူဇာယာဉ်ဘီးပေါက်ပြီးတိမ်းမှောက်၊ နှစ်ဦးသေဆုံး

**ရေတာရှည် ဩဂုတ် ၁၂**

ရန်ကုန်-နေပြည်တော် အမြန်လမ်းပိုင်းတွင် လင်ခရူဇာယာဉ်တစ်စီး ဩဂုတ် ၁၂ ရက် မွန်းလွဲ ၂ နာရီ ၅၀ မိနစ်အချိန်ခန့်က ဘီးပေါက်ပြီးအရှိန်လွန်တိမ်းမှောက်သွားခဲ့ရာယာဉ်ပေါ်၌ စီးနင်းလိုက်ပါလာသော အမျိုးသားတစ်ဦးနှင့်အမျိုးသမီးတစ်ဦးတို့ နေရာတွင်သေဆုံးကာ ယာဉ်မောင်းမှာ (စိုးရိမ်ရ) ဒဏ်ရာများရရှိခဲ့ကြောင်း သိရသည်။

ဖြစ်စဉ်မှာ ရန်ကုန်မှနေပြည်တော်ဘက်သို့ သန်းဇော်ထွန်း (၃၇)နှစ် အမှတ်(၃၀) သစ်ခွလမ်း ရန်ကုန်မြို့နေသူမောင်းနှင်ပြီး အမျိုးသားတစ်ဦး၊ အမျိုးသမီးတစ်ဦး (စိစစ်ဆဲ)တို့လိုက်ပါလာသော 6E/----လင်ခရူဇာယာဉ်သည် ကားလမ်းမိုင်တိုင်အမှတ် ၁၄၉/၅နှင့် (၆)ကြားအရောက် ဘီးပေါက်သွားခဲ့ပြီးနောက် လမ်းလယ်ကျွန်းကိုဖြတ်ကာ တစ်ဖက်ယာဉ်ကြောသို့ရောက်ရှိတိမ်းမှောက်သွားခဲ့ပြီး အမျိုးသမီးဖြစ်သူမှာ ယာဉ်ပေါ်ကနေလွင့်စဉ်ကျခဲ့သည်။ ယာဉ်ပေါ်တွင်လိုက်ပါလာသော အမျိုးသားနှင့်အမျိုးသမီးတို့နှစ်ဦးစလုံးရရှိသည့် ဒဏ်ရာများဖြင့်ပွဲချင်းပြီးသေဆုံးကာ ယာဉ်မောင်း သန်းဇော်ထွန်းမှာလည်း(စိုးရိမ်ရ)ဒဏ်ရာများရရှိသွားခဲ့၍ တောင်ငူဆေးရုံကြီးသို့ အရေးပေါ်တင်ပို့ပေးခဲ့ပြီးဖြစ်စဉ်အား ဇီးပင်သာ အမြန်လမ်းရဲစခန်းမှ သိရသည်။

**ကိုလွင်(ဆွာ)**

## အငှားယာဉ်မောင်းကို ပုလင်းကွဲနှင့်ထောက်၍ ငွေနှင့်ပစ္စည်းလုယူသူများအား ဖမ်းဆီးအရေးယူ

**နေပြည်တော် ဩဂုတ် ၁၂**

ရန်ကုန်တိုင်းဒေသကြီး ဒဂုံမြို့သစ်(တောင်ပိုင်း) မြို့နယ် မြို့မရဲစခန်းမှ တပ်ဖွဲ့ဝင်များသည် ဩဂုတ် ၁၀ ရက်က စက်မှုဇုန်(၁) ယောက်ကော်ဘုရားလမ်းတွင် ကင်းပုန်းဝပ်စောင့်ဆိုင်းနေစဉ် နံနက် ၃ နာရီခွဲခန့်က အဆိုပါလမ်းအတွင်း CALDINA အငှားယာဉ်တစ်စီးမှာ ရပ်တန့်နေသဖြင့် စောင့်ကြည့်ခဲ့ရာ ယာဉ်နောက်ခန်းတွင်ထိုင်နေသူ နှစ်ဦးအနက် တစ်ဦးက ယာဉ်မောင်း၏လည်ပင်းအား ပုလင်းကွဲနှင့် ထောက်၍ ဆံပင်အားဆွဲပြီး ဖုန်းနှင့်ငွေများတောင်းကာ ယာဉ်ပေါ်မှ ဆင်းလာသည်ကို တွေ့ရှိရ၍ ဝိုင်းဝန်းဖမ်းဆီးစစ်ဆေးခဲ့သည်။

စစ်ဆေးချက်အရ ယာဉ်မောင်းမှာ သဃ်န်းကျွန်းမြို့နယ် စီမံကိန်း(၂) ရပ်ကွက်နေ အောင်ကိုကို(၂၆)နှစ်ဖြစ်ပြီး ဖုန်းနှင့်ငွေများကို လုယူသူများမှာ ဒဂုံမြို့သစ်(မြောက်ပိုင်း)မြို့နယ်နေ အေးကို(၂၃)နှစ်နှင့် ကွမ်းခြံကုန်းမြို့နယ် ကျုံခတ်ကုန်းသီးရွာနေ ရဲမင်းထွန်း(၃၂)နှစ်တို့ဖြစ်ကြောင်း၊ အောင်ကိုကို မောင်းနှင်သည့်ယာဉ်အား မင်္ဂလာတောင်ညွန့်မြို့နယ် စက်ရုံလမ်းမီးပွိုင့်အနီးမှ ဒဂုံမြို့သစ်(မြောက်ပိုင်း)မြို့နယ် ပင်လုံတံတားသို့ ငှားရမ်းခဲ့ကြောင်း၊ လမ်းတွင် ဒဂုံမြို့သစ်(တောင်ပိုင်း)မြို့နယ်သို့ ယာဉ်အား မောင်းနှင်ခိုင်းပြီး အခင်းဖြစ်နေရာ အရောက် ယာဉ်ကိုရပ်ခိုင်းကာ အောင်ကိုကိုထံမှ ငွေကျပ် ၈၃၀၀၀နှင့်နံပါတ်ပါ လက်ကိုင်ဖုန်းတစ်လုံးတို့အား လုယူခဲ့ကြောင်း သိရှိရသဖြင့် အေးကိုနှင့် ရဲမင်းထွန်းတို့အား ဒဂုံမြို့သစ်(တောင်ပိုင်း)မြို့မရဲစခန်းက အမှုဖွင့်အရေးယူထားကြောင်း သိရသည်။ **(ကြေးမုံ)**

## မီးကြိုးများလဲစဉ် မီးတိုင်လဲကျကာပိမိ၍ သေဆုံး

**ထီးလင်း ဩဂုတ် ၁၂**

မကွေးတိုင်းဒေသကြီး ဂန့်ဂေါခရိုင် ထီးလင်းမြို့နယ်၌ ဩဂုတ်၁၀ ရက်က လူတစ်ဦး ဓာတ်တိုင်ပိ၍သေဆုံးမှုဖြစ်ပွားခဲ့ကြောင်း သိရသည်။

ဖြစ်စဉ်မှာ ထီးလင်းမြို့နယ် လောင်ဘိုကြီးရွာနေ ဦးသန်းမောင် (၅၉) နှစ်သည် ဩဂုတ် ၉ရက် ညနေ ၄ နာရီခွဲခန့်တွင် ရွာသားများနှင့်အတူ ကျေးရွာပိုင်မီးစက်ဖြင့် ဓာတ်အားလိုင်းများမှ မီးကြိုးအဟောင်းများ လဲလှယ်ရန် အရှည် ၁၅ပေ၊ လုံးပတ်နှစ်ပေခန့်ရှိ ရှားသားမီးတိုင်အားတက်၍ မီးကြိုးများလဲစဉ် မိုးရွာသွန်းမှုကြောင့် မီးတိုင်လဲကျကာ ဦးသန်းမောင်မှာ ဓာတ်တိုင်ပိမိပြီး ဒဏ်ရာရရှိ၍ ဆေးရုံသို့ပို့စဉ် လမ်းတွင် သေဆုံးကြောင်း သိရသည်။

**မောင်ညီညာ(မြေလတ်)**

### အမည်မှန်

ရွှေကျင်မြို့၊ ရှမ်းကုန်းကြေးနန်းတန်းရပ်ကွက်နေ ဦးထွန်းတင်၏ သမီး မသန္တာထွန်း၏ အမည်မှန်မှာ မသန္တာဝင်း၊၇/ရကန(နိုင်)၀၃၈၄၆၂ဖြစ်ပါသည်။

HTOO Car Rental
ခရီး အနီး၊အဝေး အငှားလိုက်သည်။
အချိန်ပိုင်း၊ လချုပ်ငှားသည်။
ယာဉ်ပိုင်ရှင်များလည်း ဆက်သွယ်ပါ။
PH: 0973053123, 09799990823

## ကျောင်းကုန်းမြို့တွင် နေ့စဉ်နှင့်အမျှ ရေမြင့်တက်လျက်ရှိ

**ကျောက်ကုန်း ဩဂုတ် ၁၂**

ဧရာဝတီတိုင်းဒေသကြီး ပုသိမ်ခရိုင် ကျောင်းကုန်းမြို့တွင် နေ့စဉ်နှင့်အမျှ ရေမြင့်တက်လျက်ရှိရာ ဩဂုတ် ၁၀ ရက်တွင် ရပ်ကွက်နှင့်ကျေးရွာ ၃၄ အုပ်စု ကျေးရွာခွဲ ၈၃ ရွာ အိမ်ထောင်စု ၄၆၈၈ စု လူဦးရေ ၁၈၄၅၁ ဦး ရေဘေးဒဏ်ခံစားနေကြရပြီ ဖြစ်သည်။

ရေဘေးသင့်ပြည်သူများသည် မိုးလေဝသဗဟုသုတ ရရှိစေရန်ရည်ရွယ်၍ ရေဒီယိုများ၊ တီဗွီများ ကယ်ဆယ်ရေးစခန်းတိုင်းတွင် ပြသနိုင်ရန် ကျောင်းကုန်းမြို့ စက်ရုံမှူး ဦးမောင်နီနှင့်ပြန်ကြားရေးနှင့် ပြည်သူ့ဆက်ဆံရေးဝန်ထမ်းများက ရပ်ကွက်၊ကျေးရွာအုပ်ချုပ်ရေးမှူးများနှင့် ညှိနှိုင်း၍ ဆောင်ရွက်ထားပြီးဖြစ်ကြောင်း သိရသည်။

ကျောင်းကုန်းမြို့နယ် ပြန်ကြားရေးနှင့် ပြည်သူ့ဆက်ဆံရေးဦးစီးဌာနမှ ရွှေ့လျား စာကြည့်တိုက်အဖြစ် အမှတ်(၁)ရပ်ကွက်ရှိ ကယ်ဆယ်ရေးစခန်းများနှင့် သစ်ဆိမ့်ကုန်းကျေးရွာရှိ ကယ်ဆယ်ရေးစခန်းများတွင် မဂ္ဂဇင်း၊ စာပေရေချမ်းစဉ် စာပေများ ဖတ်ရှုနိုင်ရန် စီစဉ်ဆောင်ရွက်ခဲ့ကြောင်း သိရသည်။ **ဝင်းကြိုင်(ပြန်/ဆက်)**

## ကေအင်န်ယူ ဥက္ကဋ္ဌက ရေဘေးသင့်ပြည်သူများအား ထောက်ပံ့လှူဒါန်း

**ဘားအံ ဩဂုတ် ၁၂**

ကရင်ပြည်နယ် ဘားအံမြို့ ရေဘေးသင့်ပြည်သူများအား ကရင်ပြည်နယ်ဝန်ကြီးချုပ် ဦးဇော်မင်း၊ ကရင်အမျိုးသားအစည်းအရုံး(KNU) ဥက္ကဋ္ဌ ဗိုလ်ချုပ်ကြီးစောမူတူးစေးဖိုးတို့က အားပေးစကားပြောကြားခြင်းနှင့် အလှူရှင်များမှ လှူဒါန်းသော အလှူငွေများ၊ စားရိက္ခာများ ထောက်ပံ့လှူဒါန်းပွဲကို ဩဂုတ် ၇ ရက်တွင် ရွှေယဉ်မျှော်ဘုရားရေဘေး စခန်းနှင့်ဇွဲကပင်ခန်းမတွင် ကျင်းပခဲ့ကြောင်း သိရသည်။

ရွှေဦးစွာ ရွှေယဉ်မျှော်ဘုရားရေဘေးစခန်းတွင် ကရင်ပြည်နယ်ဝန်ကြီးချုပ်ဦးဇော်မင်း၊ ကရင်အမျိုးသားအစည်းအရုံး(KNU) ဥက္ကဋ္ဌ ဗိုလ်ချုပ်ကြီးစောမူတူးစေးဖိုးတို့က ရေဘေးသင့်ပြည်သူများကို အားပေး စကားပြောကြားသည်။

ထို့နောက် (KNU)ဥက္ကဋ္ဌ ဗိုလ်ချုပ်ကြီးစောမူတူးစေးဖိုးမိသားစု၊ ကရင်ပြည်နယ်နယ်ခြားစောင့်တပ်ဖွဲ့၊ အမှတ်(၄)တပ်နယ်ကွပ်ကဲရေးအဖွဲ့ဝင် မိသားစုဝင်များမှ ထောက်ပံ့သော ဆန်အိတ်များ၊ စားသောက်ကုန်များကို ပြည်နယ်ဝန်ကြီးချုပ်၊ (KNU)ဥက္ကဋ္ဌနှင့် ကရင်ပြည်နယ်၊ နယ်ခြားစောင့်တပ်၊ အမှတ်(၄) တပ်နယ်ကွပ်ကဲရေးနှင့်အကြံပေးအဖွဲ့ တပ်မှူးစောမုတ်သုန်နှင့်တာဝန်ရှိသူများက ပေးအပ်ရာရေဘေးသင့်ပြည်သူများက လက်ခံရယူကြသည်။

ဆက်လက်၍ ဘားအံမြို့ဇွဲကပင်ခန်းမတွင် ထောက်ပံ့လှူဒါန်းပွဲကို ကျင်းပရာမြန်မာနိုင်ငံငါးလုပ်ငန်းအဖွဲ့ချုပ်၊ ကရင်ပြည်နယ်၊ ကယားပြည်နယ် ငါးလုပ်ငန်းအဖွဲ့ချုပ်၊ ရေလုပ်ငန်းရှင်များစုပေါင်း၍ ကျပ်သိန်း ၄၀ ကျော် တန်ဖိုးရှိ ငါးပိ၊ ငါးခြောက်၊ ငံပြာရည်၊ ငါးပိထောင်း၊ စားသုံးဆီနှင့် အဝတ်အထည်များ၊ WFP စွမ်းအားမြှင့် ဘီစကစ် ၇၇၅ ဖာ၊ ကရင်ပြည်နယ်ကျန်းမာရေးဦးစီးဌာနနှင့် IMO၊ IRC၊ Save The Children၊ Malteser၊Wold Vision တို့မှ ဆေးစိမ်ခြင်ထောင်၊ World Vision မှ ပဲပိသာ ၆၀၀၊ ဘားအံမြို့နယ်ပညာရေးကောလိပ်မှ လှူဒါန်းငွေ ကျပ် ၅၂၇၁၀၀၊ မဲဆောက်မြို့ကုန်သည်ကြီးများအသင်းမှ အစားအသောက်နှင့် အဝတ်အထည်များ၊ ပြည်နယ်စည်ပင်သာယာရေးအဖွဲ့မှ လှူဒါန်းငွေကျပ်သုံးသိန်း၊ ကရင်ပြည်နယ်၊ နယ်ခြားစောင့်တပ် အမှတ်(၄) တပ်နယ်ကွပ်ကဲရေးအဖွဲ့အရာရှိ စစ်သည်မိသားစုဝင်များ၊ ထိုင်းနိုင်ငံပိန်စွန်ကုမ္ပဏီနှင့်ဦးရီမိသားစုတို့မှ ငွေကျပ် သိန်း ၄၅၀ တန်ဖိုးရှိဆန်၊ မာမားခေါက်ဆွဲ၊ အချိုရည်၊ ငါးသေတ္တာ၊ ဆေးမျိုးစုံ၊ အဝတ်အထည်နှင့် ရေသန့်များကို ပေးအပ်လှူဒါန်းခဲ့သည်။

ထို့အပြင် ရေပြန်လည်ကျသွားပြီးရေဘေးသင့်ပြည်သူများ မိမိအိမ်သို့ ပြန်ပါက နှစ်ပတ်စာ စားသောက်ရေးအဆင်ပြေစေရန် တစ်ဦးလျှင် ဆန်လေးပြည်၊ ဆီတစ်ဗူးနှင့် အခြား စားသောက်ကုန်များ ထောက်ပံ့ပေးသွားမည်ဖြစ်ကြောင်း သိရသည်။ **နေမျိုးလွင်(ပြန်/ဆက်)**

## ခင်ဦးမြို့နယ်၌ မြစိမ်းရောင်စီမံကိန်း ကျေးရွာကိုးရွာ အကောင်အထည်ဖော်ဆောင်ရွက်လျက်ရှိနေ

**ခင်ဦး ဩဂုတ် ၁၂**

စစ်ကိုင်းတိုင်းဒေသကြီး ရွှေဘိုခရိုင် ခင်ဦးမြို့နယ်ကျေးလက်ဒေသဖွံ့ဖြိုးတိုးတက်ရေးဦးစီးဌာနမှ နိုင်ငံတော်ပံ့ပိုးငွေဖြင့် ကျေးရွာတစ်ရွာလျှင် ငွေကျပ်သိန်း ၃၀၀ နှုန်းဖြင့် ငွေကျပ်သိန်း ၂၇၀၀ ကို မြစိမ်းရောင်စီမံကိန်းကျေးရွာကိုးရွာကို အကောင်အထည်ဖော် ဆောင်ရွက်လျက်ရှိသည်။

၂၀၁၅-၂၀၁၆ ဘဏ္ဍာနှစ် မြစိမ်းရောင်ရန်ပုံငွေကြီးကြပ်မှုကော်မတီ ရွေးချယ်ခြင်းကို ဩဂုတ်လပထမပတ်မှစ၍ ပြည်သူ့လွှတ်တော်ကိုယ်စားလှယ် ဦးခင်မောင်ရွှေ၊ မြို့နယ်စီမံခန့်ခွဲမှုကော်မတီဥက္ကဋ္ဌ ဦးရာဇာအေး၊ မြို့နယ်ကျေးလက်ဒေသဖွံ့ဖြိုးတိုးတက်ရေးဦးစီးဌာန မြို့နယ်ဦးစီးမှူး ဒေါ်ချိုချိုနွယ်နှင့်ဝန်ထမ်းများ၊ သက်ဆိုင်ရာဌာနဆိုင်ရာတာဝန်ရှိသူများ၊ မြို့နယ်အထောက်အကူပြုအဖွဲ့များက ကော်မတီဖွဲ့စည်းရခြင်း ရည်ရွယ်ချက်များကို ရှင်းလင်းပြောကြားကြပြီး ကျေးရွာပြည်သူများကို စနစ်တကျ ရွေးချယ်ပေးခဲ့သည်။

ခင်ဦးမြို့နယ်တွင် ဩဂုတ် ၁၀ ရက်ထိ လက်ပံကုန်းကျေးရွာ၊ ခြေမြစ်ကျဉ်းမြောက်ရွာ၊ သက်သာပန်းတောင်းကျေးရွာတို့ကို ကျေးရွာနေပြည်သူများ၏ သဘောတူညီမှုဖြင့် မြစိမ်းရောင်ရန်ပုံငွေ ကြီးကြပ်မှုကော်မတီများကို ဖွဲ့စည်းပေးခဲ့ပြီး ကျန်ရှိနေသော အောင်သာကျေးရွာ၊ မင်းဝံကျေးရွာ၊ ဝန်းကြီးကျေးရွာ၊ ဆီဆုံလေးကျေးရွာ၊ မြစ်တော်ကျေးရွာ၊ ချောင်းဆုံကျေးရွာတို့ကိုလည်း ဆက်လက်အကောင်အထည်ဖော်သွားမည်ဖြစ်ကြောင်းမြို့နယ်ကျေးလက်ဒေသဖွံ့ဖြိုးတိုးတက်ရေးဦးစီးမှူး ဒေါ်ချိုချိုနွယ်ကပြောသည်။ **ခင်ဦးစိုးဝေ**

## ပွင့်ဖြူမြို့နယ်၌ မိုးစပါးစိုက်ပျိုးရန် ရေဘေးသင့် လယ်ယာမြေများ ထွန်ယက်

**ပွင့်ဖြူ ဩဂုတ် ၁၂**

မကွေးတိုင်းဒေသကြီး မင်းဘူးခရိုင် ပွင့်ဖြူမြို့နယ် ကျေးရွာများရှိ ရေဘေးသင့် လယ်ယာမြေများတွင် မိုးစပါးများအချိန်မီ စိုက်ပျိုးနိုင်ရန် မြို့နယ်စက်မှုလယ်ယာဦးစီးဌာန၏ကြီးကြပ်မှုဖြင့် ကူညီထွန်ယက်ပေးလျက်ရှိကြောင်း သိရသည်။

ထို့အပြင် ရေနစ်မြုပ် လျက်ရှိသည့် လယ်ထွန်စက်၊ ရေစုပ်စက်များ ပြန်လည်ပြုပြင်နိုင်ရန်ကူညီပေးလျက်ရှိကြောင်း သိရသည်။

ထို့သို့ ရေဘေးသင့်လယ်မြေများတွင်မျိုးစပါးအချိန်မီစိုက်ပျိုးနိုင်ရန် ဩဂုတ် ၁၀ ရက်က ကျေးရွာအုပ်စု ၁၅ အုပ်စု၊ လယ်ဧက ၄၀၂ ထွန်ယက် ပြီးစီးခဲ့သည်။

ယင်းနောက် ရေနစ်မြုပ်လယ်ထွန်စက်နှင့် ရေစုပ်စက်များအား ကျေးရွာအုပ်စု ၁၈ အုပ်စု၊ စက်စီးရေ ၆၅ စီးအား အဖွဲ့ဖြင့် ကျေးရွာများအရောက် ပြင်ဆင်ပေးနိုင်ခဲ့သည်။

အဆိုပါ ထွန်ယက်မှုအား ဒုတိယညွှန်ကြားရေးမှူးချုပ် ဦးပုလဲမောင်၊ ညွှန်ကြားရေးမှူး ဦးထူးကြည်နှင့် တိုင်းဒေသကြီးဦးစီးဌာနမှူး ဦးခင်မောင်ဇင်တို့က အိမ်တိုင်ရာရောက် ကြည့်ရှုအားပေးခြင်းနှင့် လုပ်ငန်းများစနစ်တကျရှိစေရေးအတွက် ကြပ်မတ်ဆောင်ရွက်ပေးလျက်ရှိကြောင်း သိရသည်။ **လှဝင်း(Iprd)**

## ကလေးမြို့တွင် ရေဘေးသင့်ပြည်သူ ဦးရေ ၇၀၀၀ ကျော် မိမိနေအိမ်များသို့ ပြန်လည်နေထိုင်ကြ

**ကလေး ဩဂုတ် ၁၁**

စစ်ကိုင်းတိုင်းဒေသကြီး ကလေးမြို့တွင် ရေကျလာပြီး ဩဂုတ် ၁၀ ရက်အထိ စာရင်းအရ ကယ်ဆယ်ရေးစခန်းများမှ အိမ်ထောင်စု ၁၆၄၉ စုနှင့် လူဦးရေ ၇၁၇၂ ဦးတို့အား နိုင်ငံတော်အစိုးရက အချိန်မီ စိုက်ပျိုးရေးလုပ်ငန်းများ စီစဉ်ဆောင်ရွက်ပေးမည်ဖြစ်၍ မိမိနေအိမ်များသို့ ပြန်လည်နေထိုင်ကြပြီဖြစ်ကြောင်း သိရသည်။

စစ်ကိုင်းတိုင်းဒေသကြီး ကလေးမြို့တွင် မြစ်သာမြစ်နှင့် နေရဥ္စရာမြစ်တို့ ရေကြီးပြီး ဇူလိုင် ၂၈ နံနက်ပိုင်းမှစ၍ ကလေးဒေသတွင် ရေကြီးရေလျှံမှုဖြစ်ပွားခဲ့ရာ အိမ်ထောင်စုပေါင်း ၅၅၄၅ စု၊ လူဦးရေ ၁၇၃၄၅ ဦးအား မြို့ပေါ်နှင့် ကျေးရွာရေဘေးကယ်ဆယ်ရေးစခန်းပေါင်း ၂၈ သို့ နေရာချပေးခဲ့သည်။

ယခုအခါ ရေဘေးပြန်လည်ထူထောင်ရေးရှေ့တန်းစခန်းအဖြစ် ကလေးမြို့နယ်အတွင်း ထိုမာ၊ ကံသာယာ၊ လက်ပံချောင်း၊ နတ်ချောင်းကျေးရွာများ၌ ဖွင့်လှစ်လျက်ရှိပြီး တိုင်းဒေသကြီးအဆင့် ဌာနဆိုင်ရာများဖြစ်သောစိုက်ပျိုးရေး၊ နယ်စပ်ဒေသနှင့် တိုင်းရင်းသားလူမျိုးများဖွံ့ဖြိုးတိုးတက်ရေး၊ စက်မှုကြီးကြပ်နှင့် မွေးမြူရေးနှင့်ကုသရေးဦးစီးဌာနတို့မှဦးစီး၍ ရှေ့တန်းစခန်းတစ်ခုလျှင် အဖွဲ့ဝင် ၁၀ ဦးစီဖြင့် ပြန်လည်ထူထောင်ရေးလုပ်ငန်းများ စတင်ဆောင်ရွက်လျက်ရှိသည်။

"ကျွန်တော်တို့ရွာတွေ ရေပြန်ကျပြီဆိုတော့ အိမ်တွေသန့်ရှင်းရေးပြန်လုပ်ရမယ်။ ပြီးရင် စိုက်ပျိုးရေးအတွက် ရွာမှာတာဝန်ကျတဲ့ ပြန်လည်ထူထောင်ရေးအဖွဲ့တွေနဲ့ပေါင်းပြီး လုပ်ငန်းတွေပြန်လုပ်ရမယ်။ နိုင်ငံတော်အစိုးရက ကျွန်တော်တို့ စိုက်ပျိုးမယ့်သီးနှံတွေ မထွက်ခင်အထိ ပံ့ပိုးပေးမယ်ဆိုတာရယ်။ ထွန်ယက်စိုက်ပျိုးရေးအတွက် အားလုံးပံ့ပိုးပေးမယ်ဆိုတော့ လုပ်ရကိုင်ရတာ အားရှိပါတယ်။

"ကျွန်တော်တို့လိုပဲ အခြားရွာတွေလည်း လုပ်ငန်းတွေ ပြန်လုပ်ကြတော့မှာပါ။ ရွာမှာသဲမြေ၊ နုန်းမြေတွေ ဖုံးတယ်ဆိုတော့ အချိန်ယူပြီးတော့ လုပ်ရမယ်လို့တော့ ထင်ပါတယ်" ဟု လက်ပံချောင်းကျေးရွာသို့ ပြန်မည့် ရေဘေးသင့်ပြည်သူတစ်ဦးက ပြောသည်။

ကလေးဒေသ၏ ယခုနှစ် ရေကြီးမှုသည် အဆိုးရွားဆုံး၊ပျက်စီးမှုအများဆုံးဖြစ်ပြီး မြစ်သာမြစ်ရေ၏ စိုးရိမ်ရေအမှတ်မှာ ၁၀၀၀ စင်တီမီတာဖြစ်၍ ယခုရေကြီးမှုတွင် စိုးရိမ်ရေအမှတ် ၂၀၆၁ စင်တီမီတာသို့ ရောက်ရှိကြောင်း မိုးလေဝသနှင့် ဇလဗေဒဦးစီးဌာနမှ သိရသည်။ **ဇိုဟေဆာ(ပြန်/ဆက်)**

## မဲဆန္ဒရှင်များ ကွန်ပျူတာရေးသွင်း ပြုပြင်ဆောင်ရွက်

**သံတောင်ကြီး ဩဂုတ်လ ၁၂**

ကရင်ပြည်နယ် သံတောင်ကြီးမြို့နယ်အတွင်း အခြေခံမဲဆန္ဒရှင်စာရင်းကို ဇွန် ၈ ရက်မှ ၂၁ ရက်အထိ ကြော်ငြာခဲ့ပြီးနောက် ရပ်ကွက်၊ ကျေးရွာအုပ်စုကော်မရှင်အဖွဲ့ခွဲရုံးများတွင် ဇူလိုင် ၃၀ ရက်အထိ ပုံစံ(၃)ဖြင့် မဲစာရင်းတွင် အမည်ထည့်သွင်းပေးရန် တောင်းဆိုလွှာဖြင့်လည်းကောင်း၊ ပုံစံ(၄-က)ဖြင့် မဲစာရင်းနှင့် စပ်လျဉ်းသော ပြင်ဆင်လွှာဖြင့်လည်းကောင်း၊ ပုံစံ(၄)ဖြင့် မဲစာရင်းနှင့် စပ်လျဉ်းသော ကန့်ကွက်လွှာဖြင့်လည်းကောင်း မဲဆန္ဒရှင်စာရင်းများ ကွန်ပျူတာရေးသွင်းပြုပြင်ဆောင်ရွက်မှုကို ဩဂုတ် ၃ ရက်မှစ၍ ဆောင်ရွက်ခဲ့ကြောင်း သိရသည်။

အဆိုပါ မဲစာရင်းများ ကွန်ပျူတာရေးသွင်းပြုပြင်ဆောင်ရွက်မှုကို မြို့နယ်အတွင်း ဌာနဆိုင်ရာ ကွန်ပျူတာကျွမ်းကျင်သူငါးဦးနှင့် ကွန်ပျူတာငါးလုံးဖြင့် တာဝန်ရှိသူများကြီးကြပ်လျက် အချိန်မီပြီးစီးနိုင်ရေးအတွက် နေ့ဆိုင်း၊ ညဆိုင်းခွဲ၍ ဆောင်ရွက်ခဲ့ကြောင်းသိရသည်။

ထိုသို့ဆောင်ရွက်ခဲ့ခြင်းကြောင့် ဩဂုတ်၁၀ ရက်အထိ ရပ်ကွက်၊ ကျေးရွာအုပ်စု ၆၉ စုအတွက် ၈၀ ရာခိုင်နှုန်းကျော် ဆောင်ရွက်ပြီးစီးခဲ့ ကြောင်း သိရသည်။ **စောမင်းသား(ပြန်/ဆက်)**

# ကောလင်းမြို့နယ် ရေကြီးနစ်မြုပ်ဒေသများရှိ ကျေးရွာများ ပြန်လည်ထူထောင်ရေးစတင်

**ကောလင်း ဩဂုတ် ၁၂**

စစ်ကိုင်းတိုင်းဒေသကြီး ကောလင်းမြို့နယ် ရေကြီးနစ်မြုပ်ဒေသများရှိ ကျေးရွာ ခုနစ်ရွာ၊ လယ်ယာမြေ ဧက ၃၀၀၀ ကျော်တွင် ရေကျသွားပြီဖြစ်ရာ ပြန်လည်ထူထောင်ရေးလုပ်ငန်းများကို ဇောင်းပေးဆောင်ရွက်နေပြီဖြစ်သည်။

ကသာခရိုင် သဘာဝဘေးစီမံခန့်ခွဲမှုကော်မတီဥက္ကဋ္ဌ ဦးကျော်ကျော်အုန်းနှင့် ခရိုင်အဆင့်တာဝန်ရှိသူများ၊ ကျေးလက်ဒေသဖွံ့ဖြိုးတိုးတက်ရေးဦးစီးဌာန ခရိုင်ဦးစီးမှူး ဦးတင့်ဝေ (ဒုတိယညွှန်ကြားရေးမှူး)နှင့်အဖွဲ့က ဩဂုတ်လ ပထမပတ်အတွင်း ရေနစ်မြုပ်၊ ရေဝင်ဒေသများ၏ ရေတွင်းရေကန် သန့်ရှင်းရေး၊ လမ်းတံတားများ ကျိုးကျပျက်စီးနေမှု ပြန်လည်ပြုပြင်ရေး၊ စာသင်ကျောင်းများ ပြန်လည်ဖွင့်လှစ်သင်ကြားရေး၊ လယ်ယာမြေများတွင် မျိုးစပါး တစ်ဧကလျှင် တစ်တင်းနှုန်းဖြင့် မျိုးစပါး ၁၁၈၂၂ တင်း ထောက်ပံ့ရေး၊ ပျက်စီးလယ်ယာ ၁၁၃၆ ဧက ပြန်လည်၍ တိုက်ရိုက်မျိုးစေ့ချစနစ်ဖြင့် ပြန်လည်စိုက်ပျိုးရေးတို့ကို ကွင်းဆင်းဆောင်ရွက်ကြပြီး စက်မှုလယ်ယာဦးစီးဌာနမှ လယ်ဧက ၁၀၆ ဧကကို အခမဲ့ ထွန်ယက်ပေးခဲ့ကြသည်။

လျှပ်စစ်ဓာတ်အားပေး လုပ်ငန်းအနေဖြင့် ရေမြုပ်ထရန်စဖော်မာများကို ပြန်လည်ပြုပြင်ပေးပြီး လျှပ်စစ်မီး ပြတ်တောက်သောကျေးရွာ ၂၄ ရွာအနက် ငါးရွာကို မီးပြန်လည်ပေးခြင်း၊ အိမ်သုံးမီတာ အလုံး ၅၀၀ ကို ပြန်လည် လဲလှယ်ပေးခြင်းများ ဆောင်ရွက်ခဲ့သည်။

ထို့ပြင်ရေကြီးနစ်မြုပ်သောကျောက်ပြင်သာ၊ ဆင်ကုန်း၊ ဥမင်ကုန်း၊ အိမ်တိုင်ပုံ၊ တောင်ကြီးကျေးရွာရှိ လမ်းတံတားများအား မြို့နယ်ကျေးလက်ဒေသဖွံ့ဖြိုးတိုးတက်ရေးဦးစီးဌာနကူညီမှုဖြင့် ပြုပြင်ပေးနိုင်ခဲ့သည်။ **ကိုကိုညီမိး (ကောလင်း)**

## တိုးချဲ့မြစိမ်းရောင်ကျေးရွာစီမံကိန်း အောင်မြင်ရေးအတွက် သင်တန်းပေး

**ကျောက်ဆည် ဩဂုတ် ၁၂**

ကျောက်ဆည်မြို့နယ်အတွင်း ကျေးလက်ဒေသဖွံ့ဖြိုးတိုးတက်ရေးဦးစီးဌာနမှ ၂၀၁၅- ၂၀၁၆ ဘဏ္ဍာနှစ်တွင် တိုးချဲ့ အကောင်အထည်ဖော်ဆောင်ရွက်မည့် မြစိမ်းရောင်ကျေးရွာ စီမံကိန်း ၁၃ ရွာမှ ကော်မတီဝင်များအား ရန်ပုံငွေထိန်းခြင်းနှင့် စီမံကိန်းဆိုင်ရာ လုပ်ငန်းတာဝန်များ သင်တန်းကို ဩဂုတ် ၉ ရက် နံနက် ၉နာရီမှ စတင်ကာ မြို့နယ်အထွေထွေအုပ်ချုပ်ရေးဦးစီးဌာန အစည်းအဝေးခန်းမတွင် ဖွင့်လှစ်ခဲ့ကြောင်း သိရသည်။

ကျောက်ဆည်မြို့နယ်အတွင်းရှိ ကျေးရွာများအနက်မှ ၂၀၁၅-၂၀၁၆ ဘဏ္ဍာနှစ်တွင် ချောင်းဆုံကျေးရွာ၊ ရွာသစ်ကျေးရွာ၊ ရေသရောက်ကျေးရွာ၊ ရွှေဒါးကျေးရွာ၊ တောင်ဘီလူးကျေးရွာ၊ ပြည်တော်သာကျေးရွာ၊ ရေပြစ်ကျေးရွာ၊ မြင်းချိုနိုင်ကျေးရွာ၊ အုန်းခရိုင်ကျေးရွာ၊ ငါးအိုးကျေးရွာ၊ ရန်ပုံနှစ်ကျေးရွာ၊ မယ်ဇယ်ပင်ကျေးရွာနှင့် ကျောက်ဆောက်ကုန်းစသည့် ကျေးရွာ ၁၃ရွာကို မြစိမ်းရောင်ကျေးရွာအဖြစ် အကောင်အထည်ဖော် ဆောင်ရွက်သွားမည်ဖြစ်သည်။

အကောင်အထည်ဖော်ဆောင်ရွက်မည့် ကျေးရွာတိုင်းအတွက် ကျေးလက်ဒေသဖွံ့ဖြိုးတိုးတက်ရေးဦးစီးဌာနမှ ဝန်ထမ်းများက ဩဂုတ် ၁ ရက်မှ စတင်ကွင်းဆင်းကာ ကျေးရွာပြည်သူများ ရွေးချယ်ပေးသော သူများထဲမှ ခုနစ်ဦးနှုန်းဖြင့် ရန်ပုံငွေကြီးကြပ်မှုကော်မတီဝင်များ ရွေးချယ်ကာ သင်တန်းပေးခြင်းဖြစ်ကြောင်း သိရသည်။

ကျောက်ဆည်မြို့နယ်တွင် မြစိမ်းရောင်ကျေးရွာစီမံကိန်းကို ၂၀၁၄-၂၀၁၅ ဘဏ္ဍာနှစ်တွင် ရွှေလေးကျေးရွာအား စတင်အကောင်အထည်ဖော်ခဲ့ခြင်းဖြစ်ပြီး ကျေးလက်နေပြည်သူများ၏ လူမှုစီးပွားဘဝများ ယခင်ကထက် ဖွံ့ဖြိုးတိုးတက်ကာ အောင်မြင်မှုများ ရရှိခဲ့သောကြောင့် ၂၀၁၅- ၂၀၁၆ ဘဏ္ဍာနှစ်တွင် ကျေးရွာ ၁၃ ရွာအထိ တိုးမြှင့် ဆောင်ရွက်ခဲ့ခြင်းဖြစ်ကြောင်း သိရသည်။

**ထွန်းထွန်းနိုင်(ကျောက်ဆည်)**

## ရေဘေးသင့်ပြည်သူများအတွက် ကူညီထောက်ပံ့ရန် မူဆယ်မြို့နယ် ကုန်တင်/ချကော်မတီရုံးမှပစ္စည်းများ လွှဲပြောင်းပေးအပ်

**မူဆယ် ဩဂုတ် ၁၂**

သဘာဝဘေး အန္တရာယ်ကြုံတွေ့နေရသည့် ရေဘေးသင့်ဒေသများရှိ ပြည်သူများထံသို့ ကူညီထောက်ပံ့ ပစ္စည်းများလွှဲပြောင်းပေးအပ်ပွဲအခမ်းအနားကို ဩဂုတ် ၁၁ ရက် နံနက် ၇ နာရီခွဲခန့်က မိုင်းယု ၁၀၅ မိုင် ကုန်တင်/ကုန်ချကော်မတီရုံး၌ ကျင်းပခဲ့သည်။

အဆိုပါ အခမ်းအနားကို မူဆယ်ခရိုင်အုပ်ချုပ်ရေးမှူး ဦးကျော်ကျော်ထွန်းနှင့် တာဝန်ရှိသူများ ဖိတ်ကြားထားသောဧည့်သည်တော်များ၊ အလုပ်သမားများ တက်ရောက်ခဲ့သည်။

ရှေးဦးစွာ ခရိုင်အုပ်ချုပ်ရေးမှူး ဦးကျော်ကျော်ထွန်းက အဖွင့်အမှာစကားပြောကြားပြီး မူဆယ်ခရိုင်ကိုယ်စား ကျေးဇူးတင်ရှိကြောင်း၊ ရေဘေးသင့်ပြည်သူများကိုယ်စားကျေးဇူးတင်ရှိပါကြောင်းနှင့် အလုပ်သမားများကို တစ်ဦးချင်းလက်ဆွဲနှုတ်ဆက်ပြီး ကျေးဇူးတင်ပါကြောင်းပြောသည်။

ဆက်လက်၍ အလှူခံရရှိထားသော ဆန် ၂၆အိတ်၊ ရေသန့်ဘူး ရှစ်ကတ်၊ အဝတ်စား ၃၄ ထုပ်၊ အိုးခွက် ပန်းကန် သုံးထုပ်၊ ဖိနပ်ကျား/မစီးသုံးအိတ်၊ ဆေးနှင့်ဆေးပစ္စည်း နှစ်အိတ်၊ ကော်ဖီထုပ် တစ်ထုပ်၊ ပဲဘုတ်ကြီး သုံးပုလင်း စုစုပေါင်း ခြောက်ဆယ့်သုံးသိန်း သုံးထောင်တန်ဖိုးတို့ကို ရှမ်းပြည်နယ်အစိုးရအဖွဲ့ မူဆယ်မြို့နယ်ကုန်တင်/ချကော်မတီရုံးမှ ဦးစီးအရာရှိ ဦးဝင်းခိုင်ဦးက လွှဲပြောင်းပေးအပ်ပြီး မူဆယ်ခရိုင်အုပ်ချုပ် ရေးမှူး ဦးကျော်ကျော်ထွန်းက ၎င်းပစ္စည်းများနှင့် ငွေသားများကို လက်ခံရယူ၍ ပွင့်ဖြူမြို့နယ် ရေဘေးသင့်ပြည်သူများနှင့် အခြားအနယ်နယ်အရပ်ရပ်မှ ရေဘေးသင့်ပြည်သူများထံသို့ ဆက်လက်ပို့ဆောင်သွားမည်ဟု သိရသည်။

**သတင်း-သန့်ဇင်၊**

**ဓာတ်ပုံ-စိုးမိုး[မူဆယ်(၁၀၅)မိုင်]**

## ရေးမြို့မှစေတနာရှင်များ ရေဘေးသင့်များအား လှူဒါန်း

**ရေး ဩဂုတ် ၁၂**

ရေဘေးသင့် ပြည်သူများအား သွားရောက်လှူဒါန်းနိုင်ရန်အတွက် မွန်ပြည်နယ် ရေးမြို့ရှိ စေတနာအလှူရှင်များ စုပေါင်းလှူဒါန်းထားသည့် ပစ္စည်းများအား ဩဂုတ် ၁၁ ရက် နံနက် ၁၀ နာရီမှစတင်ကာ ကုန်တင်ယာဉ် ၁၂ ဘီး အပါဝင်အခြား ကုန်တင်ယာဉ်များဖြင့် တင်ပို့နိုင်ရန်ပြင်ဆင်နေကြကြောင်း သိရသည်။

အဆိုပါ ကူညီထောက်ပံ့လှူဒါန်းမည့် ပစ္စည်းများမှာ ဆန်၊ ဆီ၊ ဆေး၊ ဆား၊ အဝတ်အထည်နှင့် စားသောက်ကုန်များပါဝင်သော ပစ္စည်းများဖြစ်ပြီး ကျပ်သိန်း ၅၀၀ တန်ဖိုးရှိကြောင်း သိရသည်။

ရေဘေးသင့်သော ဧရာဝတီတိုင်းဒေသကြီးမှ ဟင်္သာတမြို့၊ ဇလွန် သာရဟော၊ အင်္ဂပူမြို့များတွင်ရေဘေးသင့် အိမ်ထောင်စု ၂၀၀၀ စု အတွက် အိမ်ထောင်စုတစ်စုလျှင် ဆန်သုံးပြည်၊ ငါးသေတ္တာ ခြောက်ဘူး၊ ခေါက်ဆွဲခြောက် ၁၀ ထုပ်၊ တစ်လီတာဆီသန့်တစ်ဘူး၊ အခြားစားသောက်ဖွယ်ရာများနှင့် လူသုံးကုန်ပစ္စည်းစုံ ၁၂ မျိုး အပြင် ရေသန့်ဘူး ၈၀၀၀ ဆန်အိတ်ပေါင်း ၁၇၀ အိတ်၊ ငါးသေတ္တာဘူး ၃၈၀၀၊ အာလူးပိသာချိန်များ ၁၀၀၀ အား ကုန်တင်ယာဉ်များဖြင့် လှူဒါန်းသွားမည်ဖြစ်သည်။

**ထွဋ်ထွဋ် (ရေး)**

## ရေဝင်အိမ်ထောင်စုများအား နယ်လှည့်ကွင်းဆင်းကုသ

**ဆင်ပေါင်ဝဲ ဩဂုတ် ၁၂**

ဆင်ပေါင်ဝဲမြို့နယ် ကျွန်းကျေးရွာ ဓမ္မသုခတရားရိပ်သာတွင် ယနေ့နံနက် (၁၁)နာရီက ရေဝင်အိမ်ထောင်စုများအား မြို့နယ်တိုင်းရင်းဆေးကုဌာနနှင့်မြို့နယ် ပြန်ကြားရေးနှင့်ပြည်သူ့ဆက်ဆံရေးဦးစီးဌာနတို့ ပူးပေါင်း၍ဆေးကုပေးခြင်းနှင့် နယ်လှည့် စာကြည့်တိုက်ဖွင့်လှစ်ခြင်းတို့ကို ကွင်းဆင်းဆောင်ရွက်ကြရာရှေးဦးစွာမြို့နယ် တိုင်းရင်းဆေးမှူး ဒေါ်ရီရီလွင်က တိုင်းရင်းဆေးအကြောင်း သိကောင်းစရာများကို ဆွေးနွေးဟောပြောပြီး မြို့နယ်ဦးစီးမှူး ဒေါ်မျိုးမျိုးသွယ်က သဘာဝဘေးအန္တရာယ်ဆိုင်ရာ သိမှတ်ဖွယ်ရာ ဗဟုသုတများကို ဆွေးနွေး ဟောပြောပြီး လက်ကမ်းစာစောင်ဖြန့်ဝေခြင်းနှင့်မိုးလေဝသ သတင်းများကို အချိန်နှင့် တစ်ပြေးညီ သိရှိနိုင်ရေးအတွက် ရေဒီယိုတစ်လုံးအားကျေးရွာရာအိမ်မှူး ဦးအုန်းကျော်ထံ လှူဒါန်းပါသည်။

ဆက်လက်၍ တိုင်းရင်းဆေးကုဌာန ဝန်ထမ်းများက ဆေးကုသခြင်းတို့ ဆောင်ရွက်ကြပြီး မြို့နယ်ပြန်ကြားရေးနှင့် ပြည့်သူ့ဆက်ဆံရေးဝန်ထမ်းများက နယ်လှည့်စာကြည့်တိုက် ဖွင့်လှစ်ပေးကြကြောင်းသတင်းရရှိပါ သည်။

**(မြို့နယ်ပြန်/ဆက်)**

## စစ်ကိုင်းတိုင်းဒေသကြီး ကောလင်း-ဥက္ကံလမ်း ချောင်းကူးတံတားတည်ဆောက်ပြီးစီး

**ကောလင်း ဩဂုတ် ၁၂**

စစ်ကိုင်းတိုင်းဒေသကြီး ကောလင်းမြို့နယ် ကောလင်း-ဥက္ကံသွားလမ်း ယားတောင်ကျေးရွာအနီးရှိ ချောင်းကူးတံတားသည် ဇူလိုင် ၁၆ ရက်မှစတင်၍ ၁၁ ရက်တိုင် မိုးသည်းထန်စွာ ရွာသွန်းမှုကြောင့် ချောင်းကူးတံတား ပျက်စီးခဲ့ပြီး ဩဂုတ် ၁၀ ရက်တွင် ပြန်လည်သွားလာနိုင်ပြီဖြစ်ကြောင်း သိရသည်။

ယင်းကဲ့သို့ တံတားပျက်စီးမှုကြောင့် ကောလင်း-ဥက္ကံ သွားလာရေး ခက်ခဲနှောင့်နှေးခဲ့ရပြီး ကျေးလက်နေပြည်သူများ၏ လူနေမှုဘဝ ဒုက္ခများစွာ ကြုံတွေ့ခဲ့ရသည်။

ယင်းတံတား ပျက်စီးမှုကြောင့် ရေဘေးသင့်ပြည်သူများ၏ လူမှုဘဝ အလျင်အမြန် ဦးမော့နိုင်ရေးအတွက် ကောလင်းမြို့နယ် ကျေးလက်ဒေသဖွံ့ဖြိုးတိုးတက်ရေးဦးစီးဌာန မြို့နယ်ဦးစီးမှူး ဦးသိဏ်းမောင်နှင့်အဖွဲ့က ပြန်လည်ထူထောင်ရေး လုပ်ငန်းများ ဆောင်ရွက်လျက်ရှိရာ ဩဂုတ် ၁၀ ရက်တွင် ကောလင်းမှ ရွှေတွင်းကျေးရွာသို့ သွားလမ်းတွင် ၁၀ တန်အောက်ယာဉ်များ သွားလာနိုင်ပြီဖြစ်သည်။

အဆိုပါတံတားမှ အလျားပေ ၅၀၊ အနံ ၁၃ ပေရှိပြီး သံပေါင် ဘေလီတံတားဖြစ်ရာ တံတားတည်ဆောက်ပြီးစီးပြီဖြစ်၍ ဒေသခံများအဆင်ပြေစွာသွားလာနိုင်ပြီဖြစ် ကြောင်းသိရသည်။ **ကိုကိုညီမိး (ကောလင်း)**

## ခင်ဦးမြို့နယ်စီမံခန့်ခွဲမှုကော်မတီဥက္ကဋ္ဌဖလား ပိုက်ကျော်ခြင်းပြိုင်ပွဲ ဆုချီးမြှင့်

**ခင်ဦး၊ ဩဂုတ် ၁၂**

စစ်ကိုင်းတိုင်းဒေသကြီး ရွှေဘိုခရိုင် ခင်ဦးမြို့နယ်စီမံခန့်ခွဲမှုကော်မတီဥက္ကဋ္ဌဖလား ရပ်ကွက်၊ ကျေးရွာ ပိုက်ကျော်ခြင်းအားကစားပြိုင်ပွဲကို ဩဂုတ် ၈ ရက်က မြို့လယ်လမ်းမတော်ကားလမ်းဘေးတွင် ကျင်းပခဲ့သည်။

ပိုက်ကျော်ခြင်းအားကစားပြိုင်ပွဲကို ရပ်ကွက်၊ ကျေးရွာများမှ အသင်း ၁၃ သင်းပါဝင်ပြီး အုပ်စုလေးအုပ်စုခွဲပြီး ယှဉ်ပြိုင်ခဲ့ရာ မြကန်သာရပ်မှ ပထမ၊ သရက်ကန်ကျေးရွာမှ ဒုတိယ၊ ကွမ်းတိုင်းကျေးရွာမှ တတိယ ရရှိကြောင်းသိရသည်။

အဆိုပါပိုက်ကျော်ခြင်းပြိုင်ပွဲတွင် ပထမ ငွေကျပ်ခုနစ်သောင်း၊ ဒုတိယ ငွေကျပ်ငါးသောင်း၊ တတိယ ငွေကျပ်သုံးသောင်းကို တာဝန်ရှိသူများက ဆုများအသီးသီးပေးအပ်ခဲ့သည်။ **ခင်ဦးစိုးဝေ**

## သန့်ရှင်းသောသောက်သုံးရေရှိရေး ကွင်းဆင်းဆောင်ရွက်

**ပွင့်ဖြူ ဩဂုတ် ၁၂**

မင်းဘူးခရိုင် ပွင့်ဖြူမြို့နယ် ရေဘေးသင့်ပြည်သူများ၏ နေအိမ်များတွင်ရှိသော သောက်သုံးရေတွင်းများ သန့်ရှင်းသောရေရှိစေရန်အတွက် ဩဂုတ် ၁၁ ရက် နံနက်ပိုင်းကကျေးလက်ဒေသဖွံ့ဖြိုးတိုးတက်ရေးဦးစီးဌာနက ကျေးရွာများသို့ ကွင်းဆင်းဆောင်ရွက်ခဲ့သည်။

ဆက်လက်၍ ကျေးလက်ဦးစီးဌာနအနေနှင့် လက်ပန္နယ်ကျေးရွာ နေအိမ်များရှိ သောက်သုံးရေတွင်း ၁၀ တွင်းကို လည်းကောင်း၊ ကျောင်းစုကျေးရွာတွင် ၁၀ တွင်းကိုလည်းကောင်းရွာခိုင်ကျေးရွာရှိ သောက်သုံးရေတွင်း ၁၀ တွင်းကို ကျေးလက်ဒေသဖွံ့ဖြိုးတိုးတက်ရေးဦးစီးဌာနက အဖွဲ့များခွဲ၍ ဒေသခံပြည်သူများ၏ နေအိမ်များသို့ ရေမှုတ်စက်များဖြင့် အခမဲ့မှုတ်ထုတ်ပေးခဲ့သည်။

ရေဘေးသင့်ပြည်သူများ၏ကျန်ရှိသောသောက်သုံးရေတွင်းများကိုလည်း အဖွဲ့များခွဲ၍ အချိန်နှင့်တစ်ပြေးညီ ရေမှုတ်စက်များဖြင့် အခမဲ့ဆက်လက်မှုတ်ထုတ်ပေးသွားမည်ဖြစ်ကြောင်း သိရသည်။

**ဇော်ဇော်(မြို့သစ်)**

# ဖွံ့ဖြိုးစေဖို့ ကမ္ဘာ့ထုတ်လုပ်မှုလမ်းကြောင်း(Global Supply Chain)သို့ပိုမိုဝင်ရောက်ရေး

ဒေါက်တာမောင်မောင်အောင်

**ယနေ့ပွင့်လင်းလာသည့် မြန်မာနိုင်ငံအတွက် အမြန်ဆုံးဖွံ့ဖြိုးတိုးတက်မှုကို ဖော်ဆောင်ပေးနိုင်သည့် ကမ္ဘာ့ထုတ်လုပ်မှုလမ်းကြောင်းစနစ်နှင့် ပိုမိုပေါင်းစည်းနိုင်ရေးအတွက် အသိပညာဗဟုသုတများ ပြည်သူများအကြား ပြန့်ပွားစေရန်ရည်ရွယ်ပြီး ဒေါက်တာမောင်မောင်အောင်ရေးသားသော ဆောင်းပါးများကို ဖော်ပြလိုက်ပါသည်။**

**ပြည်သူလူထုအတွက် တန်ဖိုးရှိသည့်အချိန်များ မကုန်ဆုံးရေး၊ ထုတ်လုပ်မှု စွမ်းအားရှိလုပ်ငန်းများ ပိုမိုလုပ်ဆောင်နိုင်ရေးနှင့် Logistic များ လျှော့ချနိုင်ရေးအတွက် ဖွံ့ဖြိုးရေးဆောင်းပါးများကို အပတ်စဉ် ကြာသပတေးနေ့တိုင်း ဖော်ပြလျက်ရှိပါသည်။ (စာတည်း)**

**ယခင်အပတ်မှအဆက်**

အခြားနိုင်ငံများတွင် ကိုယ်ပိုင်ကားထားသည့်နေရာမရှိလျှင် "ထားစရိတ်က ကားစရိတ်ထက်" ဖြင့်လေ့ရှိသည်။ မည်သည့်နိုင်ငံမျှ မော်တော်ကားကို လမ်းပေါ်တွင်ထားလေ့မရှိပါ။ "လမ်း (Road)ဆိုသည်မှာ မောင်းနှင်သွားလာနိုင်သော ယာဉ်များသွားလာရာလမ်းကြောင်းဟုဆိုပါသည်။ ထို့အတွက်လမ်းပေါ်တွင် ကားမရပ်ရေးအတွက် ကားရပ်နားစခန်းများအမြန်ဖော်ထုတ်ရမည်ဖြစ်သလို အခြားနိုင်ငံများကဲ့သို့ အချိန်လိုက်အခကြေးငွေပေးသည့်စနစ်ကို ဖော်ဆောင်ရမည်ဖြစ်သည်။

အုပ်ချုပ်မှု နည်းလမ်းများအရလည်းကားကျပ်သည့်ပြဿနာဖြေရှင်းနိုင်သည်။ အခြားနိုင်ငံများတွင် လုပ်လေ့လုပ်ထရှိသည့် အလေ့အကျင့်များအနေဖြင့် ကားအကျပ်ဆုံးဖြစ်သည့်ရုံးတက်၊ရုံးဆင်းချိန်တွင် တစ်ဦးချင်းယာဉ်များ သွားလာမှုကို ကန့်သတ်နိုင်ခြင်းပင်ဖြစ်သည်။ ကန့်သတ်ရာတွင် အကျပ်ဆုံးအချိန်ဖြစ်သည့် နံနက်ရုံးတက်ချိန်နှင့်ညနေရုံးဆင်းချိန်များအတွင်း မြို့လယ်သို့ မောင်းနှင်ကန့်သတ်ခြင်း၊လူစီးယာဉ်များအနေဖြင့် တစ်ယောက်တစ်စီးခွင့်မပြုတော့ဘဲယာဉ်ထိုင်ခုံပြည့်စနစ်ဖြင့် ခွင့်ပြုခြင်း၊ မြို့တွင်းဝင်ခွင့် တစ်ရက်ခြားစနစ်ခွင့်ပြုခြင်းစသည့် နည်းလမ်းများဖြင့်ယာဉ်များမြို့တွင်းဝင်ရောက်ခွင့်ကန့်သတ်နိုင်သည်။ စင်ကာပူနိုင်ငံအနေဖြင့်ကားကျပ်မှုပြဿနာဖြေရှင်းရာတွင် ထိရောက်သည့် နည်းလမ်းတစ်ခုမှာ ကားသစ်ဝယ်ယူမှတ်ပုံတင်နိုင်ရေးအတွက် ပထမဆုံးလိုအပ်ချက်မှာ COE (Certificate of Entitlement) ရရှိရေးပင်ဖြစ်ပြီး COEရှိမှသာ ယာဉ်ပိုင်ဆိုင်ခွင့်နှင့် သက်တမ်းကားအမျိုးအစားလိုက် ၅နှစ်မှ ၁၀နှစ်အတွင်း သတ်မှတ်ထားသည့်လမ်းများအသုံးပြုခွင့်ရှိသည်။ COE ကိုမြင်သာသည့် ဈေးပြိုင်စနစ်(Open Bidding System)အရပြုလုပ်သောကြောင့် လက်ရှိပြေးဆွဲနေသည့်ကားအရေအတွက်၊ ဖျက်သိမ်းသည့်အရေအတွက်စသည့်တို့အပေါ်မူတည်ပြီးလိုအပ်သည့် အရေအတွက်သာ ချမှတ်ပေးနိုင်ရေးCOEဈေးနှုန်းအနိမ့်အမြင့်ဖြင့်ထိန်းကျောင်းလေ့ရှိသည်။

**ကားများအတွက်ကန့်သတ်မှုများ၊ စီမံချက်များအပြင် စည်းမျဉ်းစည်းကမ်းဖောက်သူများကိုလည်း ထိရောက်သည့် အရေးယူမှုများ၊ လုပ်ဆောင်မှုတိုင်းအတွက်"ခွင်"မဖြစ်စေရေးနှင့် မြင်သာထင်သာရှိစေရန် ပုဂ္ဂလိက လူမှုအဖွဲ့အစည်းများ၊ သတင်းမီဒီယာများနှင့် ပေါင်းစည်းလုပ်ကိုင်သင့်...**

ရန်ကုန်မြို့အတွက်မူ အခြေခံအဆောက်အအုံများတည်ဆောက်ပြုပြင်နေရသည့်ကာလဖြစ်သည့်အတွက် လမ်းချဲ့ခြင်း၊ ခုံးကျော်တံတားဆောက်လုပ်ခြင်း၊ လမ်းသွယ်လမ်းမြောင်များသွားလာနိုင်အောင် ပြုလုပ်နေသည့်ကာလဖြစ်၍ အချို့လမ်းများပို၍ကျပ်သည်။ လက်ရှိရန်ကုန်မြို့အသုံးပြုနိုင်သော လမ်းအရေအတွက်နှင့်အကျယ်အဝန်းအရ ဝင်ဆံ့နိုင်သည့်ကားအရေအတွက်မည်မျှရှိရမည်ဆိုသည်ကို စနစ်တကျလေ့လာဆန်းစစ်ပြီး အတွင်းရှိသင့်သည့်ကားအရေအတွက်(Optimum Number of Motorcar)ရှိရေးလုပ်ဆောင်နိုင်သည်။ ရန်ကုန်မြို့အတွင်း အသုံးပြုမည့်ကားအသစ်များ ဝယ်ယူတင်သွင်းနိုင်ရေး ကားထားမည့်နေရာ(parking Area) ကိုပါ ပူးတွဲဖော်ပြစေခြင်း၊နယ်ကားများရန်ကုန်တွင် အချိန်ကာလတစ်ခုထက်ပို၍ ခွင့်မပြုခြင်းတို့ကိုလည်း အာဏာပိုင်များက လုပ်ဆောင်နိုင်သည်။ ထို့အတူ နည်းပညာကိုအခြေပြုပြီး မီးပွိုင့်များတွင် (CCTV Camera)များအပြင် အလိုအလျောက်စိစစ်အကဲဖြတ်မှု (Censoring)လုပ်နိုင်သည့်စနစ်ကိုလည်း လောလောဆယ်ငွေကြေးနှင့်နည်းပညာမပြည့်စုံသေး၍ ချက်ချင်းမလုပ်နိုင်သော်လည်း နောင်တစ်ချိန်ဖြစ်နိုင်သည်။

**ချက်ချင်းလုပ်ဆောင်သင့်သည့်နည်းလမ်းများ**

ရန်ကုန်ကားကျပ်မှုကိုလျှော့နည်းစေရန် လက်ငင်းလုပ်ဆောင်သင့်သည့် နည်းလမ်းများတွင်လက်ရှိတည်ဆောက်နေသည့် ခုံးကျော်တံတား စီမံကိန်းများဦးစားပေးရမည်ဖြစ်သလို ကားပါကင်နေရာများ တည်ဆောက်ရေးအထူးဦးစားပေးရမည်ဖြစ်သည်။ သို့မှသာ လမ်းများပေါ်တွင် ကားရပ်နားမှုကို ဖြေရှင်းနိုင်မည်ဖြစ်သည်။ ပို၍အရေးကြီးသည်မှာ ကားကျပ်မှုကြောင့် အခြေခံလူတန်းစားနှင့် လူအများကိုမထိခိုက်စေရန် မြို့ပတ်ရထားပို့ဆောင်ရေး ယခုထက် ရထားစီးရေများများဖြင့် တိုးချဲ့ပို့ဆောင်နိုင်ရေး ဆောင်ရွက်ရတော့မည်ဖြစ်သည်။ လမ်းဆုံလမ်းခွ၊ လမ်းခွဲနေရာတိုင်း ယာဉ်ထိန်းရဲများလိုသလိုကားစီးရေနှင့် ယာဉ်ထိန်းရဲမျှတစေရန်စီမံသင့်သည်။

**မြှင့်တင်ရတော့မည့် ကျင့်ဝတ်နှင့် စည်းကမ်း**

ရန်ကုန်ကားကျပ်မှု၏ အခြေခံအကြောင်းအရင်းတစ်ရပ်မှာ ကျင့်ဝတ်၊ ယာဉ်စည်းကမ်း၊ လမ်းစည်းကမ်း လိုက်နာမှုအားနည်းနေမှုပင်ဖြစ်ပြီး ကားမောင်းသူများ၊ လမ်းဖြတ်ကူးသူများ၊ ကားစီးသူများ၊ လမ်းဘေးဈေးသည်များ၊ ကားလမ်းပေါ်တွင် ကားရပ်သူများအားလုံးအကျုံးဝင်သည်။ အထူးသဖြင့် ဘတ်စ်ကားမောင်းသူများ သတ်မှတ်ယာဉ်စည်းကမ်း၊ လမ်းစည်းကမ်းများအပြည့်အဝလိုက်နာလျှင် ကားကျပ်မှုပြဿနာအတိုင်းအတာတစ်ခုအထိ ဖြေရှင်းနိုင်မည်ဖြစ်သည်။ ထို့အပြင်ကားမောင်းသူများရော၊ ကားစီးသူများပါ လမ်းပေါ်တံတွေးထွေးမှု၊ ကားပေါ်မှအမှိုက်ပစ်ချမှု၊ ကားလမ်းကြောဖြတ်ဝင်မှု၊ ဟွန်းတီးမှုတို့ကို အမြန်ဆုံးပပျောက်အောင် ဝိုင်းဝန်းလုပ်ဆောင်ရတော့မည်။ တစ်နေ့တခြားတိုးပွားလာသည့် နိုင်ငံခြားသားလည်ပတ်သူများလာရောက်နေချိန် အဆိုပါစည်းကမ်းနှင့် ကျင့်ဝတ်ကို လူတိုင်းလိုက်နာမှသာ မြန်မာလူမျိုးတို့၏ဂုဏ်သိက္ခာမြှင့်တင်နိုင်မည်ဖြစ်သည်။ ရန်ကုန်မြို့နေလူထု၏ လမ်းအသုံးပြုမှုနှင့်ပတ်သတ်၍ ကျင့်ဝတ်နှင့်စည်းကမ်းယခုထက်ပိုမိုမြှင့်တင်နိုင်ရေး တစ်ဦးချင်းစီမှစ၍အပြုသဘောဖြင့် ဝိုင်းဝန်းလုပ်ဆောင်ရန် လိုအပ်နေပြီဖြစ်သည်။

အချုပ်ဆိုရသော် ရန်ကုန်ကားကျပ်မှုလျှော့နည်းစေရေးအတွက် ရန်ကုန်တိုင်းဒေသကြီးအနေဖြင့် အခြေခံအဆောက်အအုံများဖြစ်သည့် ကားရပ်နားမှုစခန်းများ၊ လမ်းချဲ့ထွင်ခြင်း၊ ခုံးကျော်တံတားတည်ဆောက်နေမှုများကို အထူးဦးစားပေးအစီအစဉ်များဖြင့်တည်ဆောက်ပြုပြင်ရမည်ဖြစ်သလို နိုင်ငံတကာကဲ့သို့ လူအများ၏ သွားလာရေးကိုအဓိက တာဝန်ယူပို့ဆောင်ပေးမည့် မြို့ပတ်ရထားပြေးဆွဲမှုကို အမြန်ဆုံးတိုးချဲ့ရတော့မည်ဖြစ်သည်။ ထို့ပြင် လမ်းဘေးဈေးသည်များ စနစ်တကျနေရာချထားနိုင်ရေး၊ အခြေခံပညာကျောင်းများ၊ တကျောင်းသားတစ်ဦး ကားတစ်စီးကြိုပို့လုပ်နေမှုကို ကျောင်းဘတ်စ်ကား (School Bus) သို့မဟုတ် ဖယ်ရီ (Ferry) ဖြင့် အမြန်ဆုံးအစားထိုးရေး၊ လမ်းကြိုလမ်းကြားများကားသွားလာနိုင်ရေးလုပ်ဆောင်ရေး၊ ရန်ကုန်တွင် အသုံးပြုမည့်ကားများအတွက် ကန့်သတ်မှုများ၊ စီမံချက်များအပြင် စည်းမျဉ်းစည်းကမ်းဖောက်သူများကိုလည်းထိရောက်သည့် အရေးယူမှုများ၊ လုပ်ဆောင်မှုတိုင်းအတွက်"ခွင်" မဖြစ်စေရေးနှင့် မြင်သာထင်သာရှိစေရန် ပုဂ္ဂလိက လူမှုအဖွဲ့အစည်းများ၊ သတင်းမီဒီယာများနှင့် ပေါင်းစည်းလုပ်ကိုင်သင့်ပေသည်။

အရေးကြီးဆုံး ပြင်ဆင်ရမည့်အချက်မှာ ကားလမ်းအသုံးပြုသူများ၊ ယာဉ်မောင်းများ၊ ကားစီးသူများ အသိစိတ်ဓာတ်မြင့်မားရေး၊ ကျင့်ဝတ်နှင့် စည်းကမ်းတိတိကျကျလိုက်နာဆောင်ရွက်ရေးအထူးအရေးကြီးပါသည်။ စီးပွားရေးမြို့တော်ရန်ကုန်တွင်ကားကျပ်သည့်ပြဿနာကို နိုင်ငံတော်၊ တိုင်းဒေသကြီး၊ အရပ်ဘက်အဖွဲ့အစည်းများအပါအဝင် ပြည်သူများအားလုံးပူးပေါင်းဖြေရှင်းမှသာအောင်မြင်နိုင်မည်ဖြစ်ပါသည်။

**နှိုးဆော်အသိပေးချက်**

ရခိုင်ပြည်နယ် ရေဘေးသင့်တောင်သူလယ်သမားများအား မျိုးစပါးများ ဖြန့်ဖြူးပေးလျက်ရှိရာ စပါးပျက်စီးကေပမာဏမှာ များပြားသဖြင့် ပြင်ပမှ အလှူရှင်များ၊ လုပ်ငန်းရှင်များ၏ အကူအညီကို ရယူလိုပါသည်။ သို့ဖြစ်ပါ၍ စပါးထောက်ပံ့ပေးလိုသူများသည် ရခိုင်ပြည်နယ် စိုက်ပျိုးရေး ဦးစီးဌာနသို့ ဆက်သွယ်လှူဒါန်းနိုင်ကြောင်း နှိုးဆော်တိုက်တွန်းအပ်ပါသည်။

ဆက်သွယ်ရမည့်ဖုန်းနံပါတ်များ-၀၄၃-၂၂၁၉၈၊ ၂၂၉၀၁၊ ၂၃၄၆၀

စိုက်ပျိုးရေးဦးစီးဌာန

မျိုး 380164 09 5017088 09250640699
ခရီးစဉ်အမျိုးမျိုးနှင့်လချုပ် ကားမျိုးစုံ ငှားရန်ရှိသည်။ ယာဉ်ပိုင်ရှင်များဆက်သွယ်ပါ။

ကိုညာဏ် KO NYAN
Car Rental & Travel Service
ဘုရားဖူးခရီးစဉ်အမျိုးမျိုးနှင့်လချုပ်အတွက် Model မြင့် ကားသစ် မျိုးစုံ ရောင်း/ဝယ်/ငှားရန်ရှိသည်။ ယာဉ်ပိုင်ရှင်များလည်း ဆက်သွယ်နိုင်ပါသည်။
09-5078440,01-551649,01-209183

RUBY ကားစီးလုံးငှားသည်
519100
09-51-77212, 535100
ခရီးစဉ်မျိုးစုံအတွက် (၄၅၊ ၃၃၊ ၂၄၊ ၁၈၊ ၁၄၊ ၁၀၊ ၇)ယောက်စီးနှင့် Saloon, Van ကားမျိုးစုံ ငှားနိုင်ပါသည်။ လချုပ်ကားမျိုးစုံငှားရန်ရှိသည်။ (ယာဉ်ပိုင်ရှင်များဆက်သွယ်ပါ)

ကိုသန့်ဇင် CAR RENTAL
ကားမျိုးစုံကို ခရီးစဉ် လချုပ် အချိန်ပိုင်း ငှားသည်။ ယာဉ်ပိုင်ရှင်များလည်း ဆက်သွယ်ပါ။
ဖုန်း-၀၉-၄၃၁၁၇၆၈၀၊ ၀၉-၅၀၅၉၈၂၁

မိုး
ဒီဇယ်မော်တော်ဆီ စက်ပြင်သင်တန်း
(နေ့ထိုင်မှုအခမဲ့)

ဟိန်း 01-293159 01-9000293 09-5160048
ခရီးစဉ်အမျိုးမျိုးနှင့် လချုပ်/နှစ်ချုပ်ကားမျိုးစုံငှားရန်ရှိသည်။ ယာဉ်ပိုင်ရှင်များလည်းဆက်သွယ်ပါ။
www.heincarrental.com

ဝန်ထမ်းအလိုရှိသည်
Marketing - ကျား (၅) ဦး
လစာ + ကော်မရှင်
Ph: 09 5670262
09 73184279

ယာဉ်မောင်းအလိုရှိသည်
CNG TAXI
(ကြက်တူရွေး)
နေ့မောင်း(မနက်-၇၊ ည-၇)
ဖုန်း-၀၉-၅၁၆၂၂၃၈

GOURMET {ယခင် AD လမ်း}၏ မန္တလေး မုံ့တီ စစ်စစ် ကို (14.8.2015) ရက်နေ့မှစ၍ THE PROME RESTRAUNT ပြည်လမ်း၌ နံနက် ( ၆:၀၀ ) နာရီမှ (၁၁:၀၀) နာရီ အတွင်း သုံးဆောင်နိုင်ပါသည်။

THE PROME Restraunt - အမှတ်(၆၅၃)၊ မြကန်သာ(၂)လမ်း၊ တံတားဖြူမှတ်တိုင်၊ ပြည်လမ်း၊ ကမာရွတ်မြို့နယ်။
၀၉-၇၉၇၅၁၂၆၇၁၊ ၀၉-၇၉၇၉၇၇၇၄၀၊ ၀၉-၇၉၇၉၇၇၇၅၀

Moon Bakery - အမှတ်(၃၀၆)၊ ပြည်လမ်းနှင့် မြေနုလမ်းထောင့်၊ စမ်းချောင်းမြို့နယ်။ ၀၉-၄၂၁၀၈၃၉၆၄၊ ၀၁-၅၃၆၀၂၈
အချိန် - နံနက်(၇:၀၀)နာရီမှ နံနက်(၁၁:၀၀)နာရီအထိ

GOURMET မန္တလေးမုံ့တီ - အမှတ်(၁၉၀/က)၊ ပါရမီလမ်းမ၊ သုမင်္ဂလာလမ်းနှင့်သံသုမာလမ်းကြား၊ တောင်ဥက္ကလာပမြို့နယ်၊ ရန်ကုန်မြို့။
၀၉-၆၈၀၄၇၇၇၊ ၀၉-၂၀၀၆၇၇၇၊ ၀၉-၄၃၁၂၅၀၈၀၊ ၀၉-၃၃၃၁၄၀၇၈
အချိန် - နံနက်(၆:၀၀)နာရီမှ ညနေ(၅:၀၀)နာရီအထိ

## အခန်းဆက်ဝတ္ထုရှည်

# ကမ္ဘာကုန် ကျယ်သရွေ့ဝယ်

တက္ကသိုလ်ဘုန်းနိုင်

*ရသစာပေသည် စာဖတ်ပရိသတ်များအား ညှို့ယူဖမ်းစားနိုင်၏။ ထိုစာပေကို ရသမြောက်အောင် ရေးဖွဲ့နိုင်ရန်မှာ စာရေးသူ၏ စာဖတ်ပရိသတ်အပေါ်ထားရှိသော စေတနာမှာ အရေးပါ၏။ ဆရာတက္ကသိုလ်ဘုန်းနိုင် မှာ စာဖတ်သူများအပေါ် အကျိုးအမြတ်မပါ။ ဆန္ဒစွဲမရှိ၊ ရိုးသားစွာဖြင့်ဘဝနှင့် ခံစားမှုတစ်ထပ်တည်းကျအောင် ရေးသားနိုင်သော စေတနာရှိ၏။ ထို့ကြောင့် ဆရာ၏ ရသစာပေများမှာ စာဖတ်ပရိသတ်များကြားဝယ် ယနေ့ထက်တိုင် တောက်ပနေဆဲဖြစ်၏။ ဆရာ၏ စာပေတွင် လူတို့၏ စရိုက်၊ လူတို့၏ ဘဝအမှန်တို့ကို သူတို့ဖြတ်သန်းရာခေတ်ကာလ အခြေအနေများနှင့် ထင်ဟပ်ဖော်ပြရာတွင် အရောင်အသွေးမရှိဘဲ ပကတိ အခြေအနေပေါ် လွင်အောင်ရေးဖွဲ့ထား၏။ ထို့ကြောင့်ခံစားမှုများနှင့်အတူ ဘဝအတွေးအခေါ်များလည်းရ၏။ အသိအမြင်များလည်း တိုး၏။ ခေတ်သမိုင်းကိုလည်း ထင်ဟပ်ရှုမြင်နိုင်၏။ ဤသည်ကား စာရေးသူ၏ စေတနာ အရင်းခံဖြစ်၏။ ယခု 'ကမ္ဘာကုန်ကျယ်သရွေ့ဝယ်' တွင်လည်း စာဖတ်ပရိသတ်များ ဤသို့ ရှုမြင်ခံစားနိုင်မည်ဟု ယုံကြည်ပါသည်။ (စာတည်း)*

**ယမန်နေ့မှအဆက်**

ဒေါသပေါက်ကွဲပြလိုက်သူမှာ မလေးနွယ်၏ အန်တီ အပျိုကြီးမမဖြစ်၏။

"အံမာ. . အမျိုးယုတ်ကလေးက ဒီရောက်နေတယ်၊ ဟုတ်လား. . သေနာလေး ဒီဘာလာလုပ်တာလဲ"

အပျိုကြီးမမသည် အပျိုကြီးသမျှ ဒေါသလည်း ကြီးစွာနှင့် သက်ခိုင်၏ ဆံပင်ကိုလှမ်းဆွဲသည်။

သို့ရာတွင် ကိုချစ်တိုးက သက်ခိုင်ကိုလျင်မြန်စွာ ဆွဲယူ နောက်ပို့ပြီး သူ့ကိုယ်နှင့် အကာအကွယ်ပေး၏။

အပျိုကြီးမမ၏ ဒေါသ ယမ်းအိုးသည် ထပ်ဆင့်ပေါက်ကွဲသည်။

"အံမာ. . ငချစ်တိုး၊ နင်ကပါ ဒီသတ္တဝါလေးကို အကာအကွယ်ပေးတယ်ပေါ့. . ဟုတ်လား"

အပျိုကြီးမမ၏ လက်ဝါးသည် မြောက်တက်သွား၏။

ကိုချစ်တိုးက နောက်တလှမ်းဆုတ်လိုက်ပြီး ရင်မှလာသော သတ္တိနှင့် ပြော၏။

"မမကြီး. . ခင်ဗျား ကျွန်တော့်ကို အလုပ်ဖြုတ်ပစ်ချင် ဖြုတ်ပစ်၊ ဒါပေမယ့် ခင်ဗျား ကျွန်တော့်အသားကို မထိနဲ့"

အပျိုကြီးမမမှာဆွေ့ဆွေ့ခုန်သွားသည်။ ဘာဆက်လုပ်ရမှန်းမသိသောကြောင့် သူ့မောင်များကို လှမ်းခေါ်သည်။

"မောင်တို့ရေ. . လာကြစမ်း၊ ဟောဒီမှာ ငါ့ကိုအာခံနေကြတယ်"

အိမ်ကအမှုထမ်းတစ်သိုက်က ရှေ့တိုးလာကြသည်။ သို့ရာတွင် ဦးတင်သော်၊ ဦးထင်ကျော်နှင့် ဦးတင်သော်၏ မင်းကတော်လေးတို့ကရောက်လာကြသဖြင့် ရှဲပေးကြသည်။

သက်ခိုင်မှာမူ ဘုရင့်သမီးတော်၏ အဆောင်တော်အတွင်း ကျူးကျော်ဝင်ရောက်ခဲ့သဖြင့် အမိဖမ်းခံရသော သူပုန်မင်းသားကဲ့သို့ဖြစ်နေရ၏။

အတွင်းဝန်မင်းဦးတင်သော်က သက်ခိုင်ကိုစေ့စေ့ကြည့်ပြီး သူ့အစ်မကိုမေးသည်။

"မမကြီး. . ဒီကောင်လေး ဘယ်ကကောင်လေးလဲ၊ မြင်ဖူးသလိုလိုတော့ရှိတယ်"

"မင်းမမြင်ဖူးပါဘူး၊ မိသက် သား. . အမျိုးယုတ်ကလေး"

ဦးတင်သော်က အံ့အားသင့်ကာ ဘာပြန်ပြောရမှန်းမသိ။ ဦးတင်သော်၏ ဇနီးကသာ သူ့အမြင်ကို သူဝင်ပြော၏။

"ဪ. . မောင်သက်ခိုင်ဆိုတာထင်ပါရဲ့၊ ဒါလင်ရေ. . အိမ်မှာ အလှူရှိတယ်ဆိုလို့ ထမင်းကောင်းဟင်းကောင်း စားချင်လို့ လာတယ်နဲ့တူပါတယ်၊ သနားပါတယ်. . . ဟုတ်တယ်မဟုတ်လား ကလေး"

သက်ခိုင်သည်းမခံနိုင်တော့။ သူ့သည်ကိုချစ်တိုးထိန်းထားရာမှ ရုန်းထွက်လိုက်ပြီး မင်းကတော်လေး ကိုဂရုမပြုဘဲ ဦးတင်သော်ကိုသာ ရင်ဆိုင်သည်။

"လေးလေးနာမည်က ဦးတင်သော်၊ ကျွန်တော်သိတယ်၊ လေးလေးတို့အလှူက ရွှေကြော်ကျွေးမှာမို့လား၊ စိန်ကြော်ကျွေးမှာမို့လား"

သက်ခိုင်သည် ဆက်ရန်တွေ့လိုသည်၊ သို့ရာတွင် စကားတွေကရှာမတွေ့။ သူ့ကိုယ်လေးသည်သာ ဒေါသကြောင့် ဆက်ဆတ်တုန်၍နေ၏။

ဦးတင်သော်ကလည်း ကလေးတစ်ဦး၏ မောက်မာ စော်ကားခြင်းကို မခံစဖူးခံလိုက်ရ၍ ဒေါသထွက်သွား၏။ သူ့ဒေါသသည် သူသောက်ထားသောအရက်ကြောင့် အဆမတန်ပိုပြင်းထန်နေ၏။

"တိရစ္ဆာန်ကလေး. . နင်ကငါ့ကိုခံပြောရသလား၊ နင့်ကိုငါ ဖမ်းချုပ်မယ်"

သက်ခိုင်၏ ဖြေသောစကားမှာ ဤကလေးအရွယ်၏ နှုတ်မှထွက်ပေါ်လာလိမ့်မည်ဟု အတွင်းဝန်မင်း လုံးဝ မမျှော်လင့်ခဲ့သောစကားဖြစ်၏။

"ချုပ်ပါလား၊ ချုပ်လိုက်လေ. . အမေကမွေး၊ ထောင်ကကျွေးသတဲ့ဗျ"

ဦးတင်သော် ခွေးလုံးလုံးဖြစ်သောပွဲဖြစ်၏။

ဘေးမှဝိုင်းကြည့်နေကြသော အိမ်စေများ၏ ကျိတ်ရယ်သံကို ကြားရ၏။

ခဏသာနောက်ကျလျှင်ဦးတင်သော်သည် သက်ခိုင်ကို ဘာလုပ်မည်မသိ။

ဩဇာပြည့်ဝသော တည်ငြိမ်သောအသံနှင့်ဦးထင်ကျော် ကရှေ့တက်လာသည်။

"နေစမ်း ညီလေး. . ကလေးကို ကိုကြီးမေးမယ်"

ဦးထင်ကျော်သည် သက်ခိုင်၏ ပခုံးပေါ် လက်တစ်ဖက် အသာအယာတင်လိုက်ပြီး ချိုသာစွာမေးသည်။

"ငါ့တူ. . ဦးကြီးကိုသိလား"

သက်ခိုင်သည် တည်ကြည်ခံ့ညားလှသော ဦးထင်ကျော်၏ မျက်နှာကို မျက်လွှာလှန်၍ တစ်ချက်ကြည့်ပြီး ခေါင်းညိတ်ပြ၏။

"ဪ. . သိတယ်ပေါ့၊ ဟုတ်လား၊ နေပါဦး၊ ငါ့တူရယ်. . စိုးခိုင်ရယ်၊ သက်သက်ရယ်က ဦးကြီးတို့အိမ်ကို ဘယ်တော့မှ မလာဘူး၊ အခု. . ငါ့တူ ဘာလာလုပ်တာလဲ"

သက်ခိုင်ကမလေးနွယ်ကိုလှမ်းကြည့်သည်။ မလေးနွယ်က သူ့အမေရင်ခွင်တွင် ခေါင်းငုံ့ထား၏။

သက်ခိုင်သည် သူ့ဦးကြီးကို ရဲဝံ့စွာ ပြန်ကြည့်ပြီး တစ်လုံးချင်းဖြေ၏။

"ကျွန်တော် ဘွားဘွားဆီကို ငွေပြန်လာပေးတာ"

သက်ခိုင်၏ အဖြေကြောင့် တည်ငြိမ်လှလွန်းသော ဦးထင်ကျော်၏ မျက်နှာသည်ပင်လှုပ်ရှားသွား၏။

"ငွေပြန်လာပေးတာ. . ဟုတ်လား ငါ့တူ"

ငွေထုပ်ရှိရာ အိပ်ရာထက်လူများကွယ်နေ၏။ သက်ခိုင်က ငွေထုပ်ကိုလှမ်းယူလိုက်ပြီး ဦးထင်ကျော်၏ လက်အပ်သည်။

"ဘွားဘွားက မမနွယ်ကို မေ့မေ့ဆီပေးခိုင်းလို့ မမနွယ်က လာပေးတယ်၊ မေမေကမယူတော့ လက်နှီးအောက် ဝှက်ထားပစ်ခဲ့တယ်၊ အဲဒါကျွန်တော် လာပြန်ပေးတာ၊ ငွေ တစ်ထောင်တိတိ"

ငွေတစ်ထောင်ဟူသော စကားသည်ဝိုင်းကြည့်နေသော အိမ်စေများကိုလှုပ်ရှားသွားစေ၏။ အတွင်းဝန်ကတော်လေးသည်ပင် မျက်လုံးပြူး၍ဦးထင်ကျော်၏ လက်တွင်းမှ ငွေထုပ်ကိုလှမ်းကြည့်သည်။

ဦးထင်ကျော်၏ မျက်နှာကြီးသည် ညှိုးနွမ်းကျသွား၏။ သူသည်ဩဇာပြည့်သော သူ့အသံကို အနိုင်နိုင်ပြန်ဆွဲယူပြီး ဆို၏။

"လူကလေး ဘွားဘွားက လူကလေးမေမေ သက်သက်ကို ဒီငွေတွေပေးတယ်ဆိုတော့ လူကလေးပြန်ယူသွားနိုင်တယ်၊ ပြန်အပ်ဖို့မလိုဘူး"

သက်ခိုင်ကခေါင်းကိုခါ၏။

"ဒီငွေတွေပြန်ယူသွားရင် မေမ့ေဆီကျွန်တော် ပြန်လို့မရဘူး၊ မေမေကမှာလိုက်တယ်၊ သူငွေမလိုပါဘူးတဲ့၊ ဒီငွေကို လုပ်မယ့်အလှူထဲသာ ထည့်လိုက်ပါတဲ့၊ ပြီးတော့ နိဗ္ဗာန်ကို သွားကြပါတဲ့"

သက်ခိုင်သည် သူ့ကိစ္စပြီးပြီမှန်းသိသောကြောင့် မည်သူ့ကိုမျှနှုတ်မဆက်ဘဲ အခန်းတွင်းမှ ထွက်ခွာသွားသည်။ အခန်းဝ၌ ပိတ်ဆို့ကြည့်နေကြသူများက သူ့ကို လမ်းဖွင့်ပေးလိုက်ကြရ၏။

ဦးထင်ကျော်သည် ငိုင်ကျန်ရစ်သည်။ အတန်ကြာမှ ကိုချစ်တိုးကို လှမ်းပြော၏။

"မောင်ချစ်တိုး. ကလေးတစ်ယောက်တည်း ပြန်သွားရမှာ အဝေးကြီးပဲ၊ သူ့အမေ အိမ် အထိလိုက်ပို့ပေးလိုက်ပါ၊ မင်းမှာလည်း အပြစ်မရှိဘူး၊ မမကြီးကလည်း ဘာမှဆက်မရှည်နဲ့တော့၊ ကဲ. . မောင်ချစ်တိုးလိုက်တော့"

ကိုချစ်တိုးက သက်ခိုင်နောက်သို့အပြေးလိုက်၏။ အမှန်မှာ ကားနှင့်လိုက်ပို့ပေးချင်သည်။ သို့ရာတွင် သက်ခိုင်သည် ဤအိမ်မှကားကို မစီးချင်မှန်း ကိုချစ်တိုးအသိဆုံးဖြစ်သည်။

မြန်လိုက်သည့်သတ္တဝါလေး သက်ခိုင်. . .။ သူ့ကို ကိုချစ်တိုး မီချိန်၌ ဝါဒ်ဆွန် ဝေး လမ်းချိုးသို့ရောက်နေပေပြီ။

"ဦးလေးကိုချစ်တိုး. . ဘာလို့လိုက်လာရတာလဲ၊ ကျွန်တော် ဘာသာကျွန်တော် ပြန်ရဲတယ်ခင်ဗျ"

ကိုချစ်တိုးက ညည်းချင်းတစ်ဝက်၊ရယ်ချင်းတစ်ဝက်နှင့် ပြော၏။

"သိပါတယ် သူပုန်လေးရာ၊ ငါ့လူ သတ္တိရှိမှန်း သိပါတယ်၊ ဒါပေမဲ့လိုက်ပို့ပါရစေ၊ ပိုက်ဆံတစ်မတ်လည်း မယူပါဘူး၊ ကားလည်းမပါပါဘူး၊ ခြေကျင်လိုက်ပို့မှာပါ၊ ကျေနပ်ပြီလား. . ရွှေမင်းသားကလေးရဲ့"

**ဆက်လက်ဖော်ပြပါမည်။**

**(၁၉၆၆ ခုနှစ်က ထုတ်ဝေခဲ့သော ဆရာတက္ကသိုလ်ဘုန်းနိုင်၏ စာအုပ်မှ အခေါ်အဝေါ်နှင့် အသုံးအနှုန်းများ၊ စာလုံးပေါင်းသတ်ပုံနှင့် သဒ္ဒါအထားအသိုများကို မူရင်းအတိုင်း ဖော်ပြခြင်းဖြစ်ပါသည်။)**


ကျေးဇူးတော်ရှင်မွှာနပသသနာပခုက္ကူဆရာတော်ဘုရားကြီး
ဘဒ္ဒန္တကုဏ္ဍာဘာသ မထေရ်မြတ်(အနိစ္စဆရာတော်)
မွှာနပသသနာ
ကောင်းမှုပြည့်စုံဖြန့်ချိရေး
☎01-8500355 တောင်ဥက္ကလာမြင်သာဈေးအနီး

**ဝက်လက်မြို့နယ်အသင်း ဝါဆိုသင်္ကန်းကပ်၊ ပညာရည်ချွန်ဆုပေးပွဲ နှစ်ပတ်လည်သင်းလုံးကျွတ်အစည်းအဝေးဖိတ်ကြားလွှာ**

ဝက်လက်မြို့နယ်အသင်း၏ ဝါဆိုသင်္ကန်းကပ်၊ ပညာရည်ချွန်ဆုပေးပွဲနှင့် နဝမအကြိမ် နှစ်ပတ်လည်သင်းလုံးကျွတ်အစည်းအဝေးကို အောက်ပါအစီအစဉ်အတိုင်းကျင်းပပြုလုပ် မည်ဖြစ်ပါ၍ အသင်းသူ၊အသင်းသားများ မပျက်မကွက်တက်ရောက်ပါရန် လေးစားစွာ ဖိတ်ကြားအပ်ပါသည်။ အမှုဆောင်အဖွဲ့

နေ့ရက် - ၃၀-၈-၂၀၁၅ရက်(တနင်္ဂနွေနေ့)
အချိန် - နံနက်၉နာရီ
နေရာ - ဓမ္မစကြာရိပ်သာကျောင်း၊ ကမ္ဘာအေးဘုရားလမ်း၊ ရန်ကင်းမြို့နယ်
လမ်းညွှန် - ကမ္ဘာအေးဘုရားလမ်း၊ (၁၀၆)မှတ်တိုင်၊ MiCasa Hotel အနီး

ပညာရည်ချွန်ဆုပေးပွဲအတွက် တက္ကသိုလ်ဝင်တန်းဂုဏ်ထူးဖြင့် အောင်မြင်သော အသင်းသားများ၏ သား၊ သမီးများ ကြိုတင်စာရင်းပေးပါရန်။ (နှစ်ပတ်လည်အမှတ်တရ လက်ဆောင်ချီးမြှင့်ပါမည်။) ဖုန်း-၀၉-၅၁၂၉၂၇၇၊ ၀၉-၇၃၁၇၄၄၁၈

**MYAT HAN THAR CO.,LTD**
အမှတ် (၇၄/၇၆) ၊အခန်း (၁၀၃/၁၀၄) ပထမထပ်
ဗိုလ်တထောင်ဈေးလမ်း ၊ ဗိုလ်တထောင်မြို့နယ်၊ ရန်ကုန်မြို့။
Contact Phone No. - 01- 299958, 292873
ဝန်ထမ်းအလိုရှိသည်။
(ပြည်တွင်း၌ ကျပ်ငွေဖြင့် ခန့်ထားရန်)

ရန်ကုန်မြို့ရုံးချုပ်တွင် ဆေးနှင့်ဆေးပစ္စည်းများ တင်သွင်းဖြန့်ချိရောင်းချလုပ်ငန်း တိုးချဲ့ဆောင်ရွက်ရန်အတွက် အောက်ဖော်ပြပါ ဝန်ထမ်းများ အလိုရှိသည်။

(၁) The Accountant — မ (၁) ဦး
B.Com ဘွဲ့ရ လုပ်ငန်းအတွေ့အကြုံ (၃)နှစ်ရှိရမည်။
(၂) Assistant Store Keeper — မ (၂) ဦး
ဘွဲ့ရပြီးသူ ဖြစ်ရမည်။
(၃) Medical Representative — မ (၈) ဦး
ဆိုင်ရာဘွဲ့ ရရှိပြီးသူဖြစ်ရမည်။
(၄) Sales Promoter — မ (၆) ဦး
ဘွဲ့ရပြီးသူ ဖြစ်ရမည်။
(၅) Driver — ကျား (၁) ဦး
(ယ) လိုင်စင် ၊ လုပ်ငန်း အတွေ့အကြုံ (2) နှစ်ရှိရမည်။
ရန်ကုန်မြို့တွင်းလမ်းကျင်ရှားမောင်းနိုင်ရမည်။

ကိုယ်ရေးအကျဉ်း၊ ဓာတ်ပုံ(၁)ပုံ၊ ပညာအရည်အချင်း မိတ္တူ၊ မှတ်ပုံတင်မိတ္တူ၊ သန်းခေါင်စာရင်းမိတ္တူ နှင့် အခြားလိုအပ်သည့် ထောက်ခံချက်များကို ပူးတွဲ၍ ဤကြော်ငြာပါသည့်ရက်မှ (၁၀)ရက်အတွင်း အထက်ပါ လိပ်စာသို့ လျှောက်ထားနိုင်ပါသည်။

**ဝန်ထမ်းအလိုရှိသည်**
1. Sales & Marketing Manager-1 Post(Male/Female)Minimum Experience 3 Years
2. Technician-3 Posts (Male) Minimum Experience 1 Year in Coffee

Sales & Marketing Manager လျှောက်ထားသူသည် ရုပ်ရည်အသင့်အတင့်ရှိပြီး ဆက်ဆံရေးကောင်းမွန်သူဖြစ်ရမည်။ အကျင့်စာရိတ္တကောင်းမွန်သူဖြစ်ရမည်။ အလုပ်ကိစ္စနှင့်ပတ်သက်၍ ပြည်တွင်း၊ ပြည်ပ ခရီးသွားနိုင်သူဖြစ်ရမည်။
Coffee နှင့် ပတ်သက်၍ ကျွမ်းကျင်သူကို ဦးစားပေးမည်။ အင်္ဂလိပ်စာ အရေးအဖတ်ကျွမ်းကျင်ရမည်။
ဖော်ပြပါ သက်ဆိုင်ရာ ဝန်ထမ်းနေရာအလိုက် လစာကို ညှိနှိုင်းနိုင်ပါသည်။

Website-http://gloncoffee.com
Email-lucobest@gbncoffee.com

လျှောက်ထားလိုသူများသည် Golden Brown Coffee Co.,Ltd
အမှတ်(6A)သုစိတ္တလမ်း၊ သဃ်န်းကျွန်းမြို့နယ်၊ ရန်ကုန်မြို့။
(ဖုန်း-၀၉-၂၅၀၈၀၀၆၉၈၊ ၀၁-၅၇၀၀၁၇၊ ၀၉-၂၅၀၈၀၀၆၂၆)သို့ မိမိ၏ CV Form နှင့်အတူ ဓာတ်ပုံ (၃)ပုံ၊ ခန့်မှန်းလစာ၊ ၃လအတွင်း စစ်ဆေးထားသော ကျန်းမာရေးကောင်းမွန်ကြောင်း ဆေးစစ်လက်မှတ်၊ ရပ်ကွက်ထောက်ခံစာ၊ ရဲစခန်းထောက်ခံစာတို့နှင့်အတူ ၂၂-၈-၂၀၁၅ရက် မတိုင်ခင် လာရောက် လျှောက်ထားနိုင်ပါသည်။

# ညောင်တုန်းမြို့နယ် ရေဘေးသင့်စခန်းများရှိပြည်သူများ မိမိတို့နေအိမ်များတွင် ပြန်လည်နေထိုင်ရန် စည်းဝေးဆုံးဖြတ်

**ညောင်တုန်း ဩဂုတ် ၁၂**

ညောင်တုန်းမြို့နယ် သဘာဝဘေးအန္တရာယ်ကာကွယ်တားဆီးရေးကော်မတီ၏ ဩဂုတ် ၁၁ ရက် နံနက် ၉ နာရီခွဲတွင် ပြုလုပ်သည့် အစည်းအဝေးဆုံးဖြတ်ချက်အရ ညောင်တုန်းမြို့ ရေအမှတ်သည် ၂၄ ဒသမ ၄၅ ပေသို့ ရောက်ရှိပြီဖြစ်၍ အန္တရာယ်ရှိသောအဆင့် (လိမ္မော်ရောင်) ကို ပယ်ဖျက်လိုက်ပြီး မြို့ပေါ်ရှိ ရေဘေးသင့်စခန်းများရှိ ပြည်သူများအနေဖြင့် မိမိတို့၏ နေအိမ်များတွင် စိတ်အေးချမ်းသာစွာ ပြန်လည်နေထိုင်ကြရန် ယင်းအစည်းအဝေးတွင် ဆုံးဖြတ်ခဲ့သည်။

မြစ်ကမ်းထိန်းတာ၏အပြင်ဘက်တွင် နေထိုင်ပြီး ရေနစ်မြုပ်နေသေးသော နေအိမ်အချို့မှ မိသားစုများကိုသာလျှင် ရပ်ကွက်၊ ကျေးရွာအုပ်စု အုပ်ချုပ်ရေးမှူးများ၏ အစီအစဉ်ဖြင့် ရေလွတ်ရာနေရာများတွင် ဆက်လက်နေထိုင်စေပြီး လိုအပ်သည့်ကူညီစောင့်ရှောက်မှုများပြုလုပ်ပေးရန် ယင်းအစည်းအဝေးတွင် ဆုံးဖြတ်ခဲ့သည်။ ရေကျသွားသောနေရာများတွင်ရှိသော ပြည်သူများ၏ ကျန်းမာရေးစောင့်ရှောက်မှုများကိုလည်း ဆက်လက်ဆောင်ရွက်ပေးသွားမည်ဖြစ်ပြီး ရေနစ်မြုပ်နေသည့် အခြေခံပညာကျောင်းများအားလုံးကိုလည်း မကြာမီဖွင့်လှစ်ပေးရန်၊ စိုက်ပျိုးရေးနှင့် မွေးမြူရေးလုပ်ငန်းများတွင် ပျက်စီးသွားသည့် စပါးသီးနှံများနှင့် ခြံသီးနှံများ၏စာရင်းကို မှန်ကန်တိကျစွာ အမြန်ဆုံးစာရင်းကောက်ယူပြုစုရန်နှင့် လိုအပ်သည့်ကူညီထောက်ပံ့မှုများကို အမြန်ဆုံးထောက်ပံ့ပေးရန် ဆုံးဖြတ်ခဲ့သည်။

ပန်းလှိုင်မြစ်တစ်ဖက်ကမ်း ကွင်းရေမြင့်တက်မှုကြောင့် ရေနစ်မြုပ်နေသော စံကင်းကျွန်းဒေသကူညီစောင့်ရှောက်ရေးအတွက် မြို့နယ်အဖွဲ့အစည်းများမှ အာရုံစိုက်၍ ပူးပေါင်းဆောင်ရွက်ကြရန်နှင့် သဘာဝဘေးအန္တရာယ်ကြိုတင်ကာကွယ်ရေးကွပ်ကဲမှုရုံးသို့ အလှူရှင်များ၏ လာရောက်လှူဒါန်းနေမှုများကိုလည်း ပြန်လည်ထူထောင်ရေးလုပ်ငန်းများတွင် စနစ်တကျ အသုံးပြုသွားရန် အစည်းဝေးတွင် ဆုံးဖြတ်ခဲ့ကြောင်းသိရသည်။ **မအုပင်ခရိုင်(ပြန်/ဆက်)**

## ရေဘေးကယ်ဆယ်ရန် လာရောက်တည်းခိုနေသူများ ပစ္စည်းများအခိုးခံရမှု မကွေးတွင်ဖြစ်ပွား

**မကွေး ဩဂုတ် ၁၂**

မကွေးမြို့ ရန်ကျော်ရပ်ကွက်တွင် ရေဘေးကယ်ဆယ်ရေးလုပ်ငန်းဆောင်ရွက်ရန် ရောက်ရှိတည်းခိုနေသူများ ပစ္စည်းများအခိုးခံရမှု ဩဂုတ် ၁၀ ရက် နံနက်ပိုင်းက ဖြစ်ပွားခဲ့ကြောင်း မကွေးနယ်မြေရဲစခန်းမှ သိရသည်။

ဖြစ်စဉ်မှာ ဩဂုတ် ၈ ရက် ညနေ ၃ နာရီက မကွေးမြို့ ရန်ကျော်ရပ်ကွက်နေ ဦးအောင်ကျော်သန်း၏နေအိမ်၌ ဩဂုတ် ၈ ရက် ညနေ ၃ နာရီတွင် မန္တလေးမြို့ တိုင်းရင်းဆေးရုံမှ ဆရာ၊ ဆရာမ ၂၄ ဦး ရေဘေးကယ်ဆယ်ရေးလုပ်ငန်းဆောင်ရွက်ရန် ရောက်ရှိတည်းခိုခဲ့စဉ် ဩဂုတ် ၁၀ ရက် နံနက် ၅ နာရီခွဲတွင် တည်းခိုအမျိုးသား ၁၅ ဦးအိပ်သော နေအိမ်အပေါ်ထပ် အိပ်ခန်းအတွင်းမှ ဆင်းကတ်ပါ HUAWEI အမျိုးအစား ဖုန်းခြောက်လုံး၊ ဆင်းကတ်ပါ SAMSUNG အမျိုးအစား ဖုန်းသုံးလုံး၊ ဆင်းကတ်ပါ Coolpad အမျိုးအစား ဖုန်းတစ်လုံး စုစုပေါင်းဖုန်း ၁၀ လုံး၊ လက်ပတ်နာရီ သုံးလုံး၊ ငွေ စက္ကူကျပ် ၉၇၀၀၀၀၊ ဖိနပ်တစ်ရံ စုစုပေါင်းကာလတန်ဖိုး ငွေကျပ်၃၅၇၈၅၀၀ ခန့်မှာ ပျောက်ဆုံးသွားခဲ့သည်။ အဆိုပါပစ္စည်းများ ပျောက်ဆုံးခဲ့မှုနှင့် ပတ်သက်၍ မကွေးမြို့နယ်မကွေးနယ်မြေရဲစခန်းမှ အမှုဖွင့်ထားကြောင်း သိရသည်။ **ကျော်ဇေယျ**

## စေတုတ္တရာမြို့နယ် ရေဘေးသင့်ကျေးရွာများသို့ မြင်းမူမြို့ ထီးဆောင်းစံပြရွာမှ ကျပ်သိန်း ၆၀ ဖိုး စားနပ်ရိက္ခာပစ္စည်းများ ထောက်ပံ့

**စေတုတ္တရာ ဩဂုတ် ၁၂**

မိုးအဆက်မပြတ်ရွာ၍ မုန်းတမံရေကြီးရေလျှံဖြစ်ပေါ်ပြီး အနီးဆုံးရှိ စေတုတ္တရာမြို့နှင့် ပတ်ဝန်းကျင်ကျေးရွာများ ရေလွှမ်းမိုးခဲ့၍ လယ်ယာမြေအတွင်းရှိ စိုက်ပျိုးသီးနှံများ၊ လူနေအိမ်အချို့ကျွဲ၊ နွားတိရစ္ဆာန်ပျက်စီးဆုံးရှုံးမှုများဖြစ်ပေါ်ကာ မိမိတို့နေအိမ်များကို စွန့်ခွာသွားခဲ့ရသည့် ရေဘေးသင့်ပြည်သူများအား မြင်းမူမြို့ ထီးဆောင်းကျေးရွာမှ ကျပ်သိန်း ၆၀ တန်ဖိုးရှိ စားနပ်ရိက္ခာပစ္စည်းများကို ဩဂုတ် ၉ ရက်က ကျေးရွာများထိ သွားရောက်ထောက်ပံ့ခဲ့ကြောင်း သိရသည်။

ရေလွှမ်းမိုးမှုကြောင့် ရေဘေးသင့်ကျေးရွာအဖြစ် ပထမဆုံးကြုံတွေ့ခံစားခဲ့ရသော စေတုတ္တရာမြို့နယ်အတွင်းရှိ ရွာများတွင်နေထိုင်သည့် ဒေသခံများ လတ်တလောလိုအပ်နေသော စားသောက်ဖွယ်ရာ၊ အဝတ်အထည်၊ လူသုံးကုန်ပစ္စည်းများကို စကိုင်းတိုင်းဒေသကြီး မြင်းမူမြို့နယ် ထီးဆောင်းစံပြကျေးရွာသူ ကျေးရွာသားများပေါင်းစု၍ ကုန်တင်ယာဉ်များ၊ လူအင်အားများဖြင့် လာရောက်လှူဒါန်းခဲ့ကြသည်။

ထီးဆောင်းစံပြရွာ အဖွဲ့ခေါင်းဆောင်က "ကျွန်တော်တို့လည်း ရေလွှမ်းမှုဒဏ်ခံရပါတယ်။ စိုက်ပျိုးသီးနှံတွေလောက်ပဲ ဆုံးရှုံးပြီး လူနဲ့အိမ်တွေ အခက်ခဲမဖြစ်ကြဘူး။ ဒီမှာက စပြီးဖြစ်ချိန်တိုင်း လူမှုကွန်ရက်စာမျက်နှာတွေ၊ ဂျာနယ်တွေမှာ နေ့စဉ်ဖော်ပြနေတော့ ထိရောက်တဲ့ကူညီမှုတွေ တိုက်ရိုက်လုပ်ဆောင်နိုင်တာပေါ့။ လာရောက်ထောက်ပံ့သူတွေကတော့ အမျိုးမျိုးပါပဲ။ တချို့က ကွပ်ကဲရေးရုံး ကယ်ဆယ်ရေးစခန်းတွေမှာ ရေဘေးသင့်ပြည်သူတွေအတွက် လှူဒါန်းထားခဲ့ကြတယ်။ တချို့ဆို ရွာကအခက်တွေ့နေသူတွေလက်ထဲ အရောက်သွားပေးတဲ့အခါ သူတို့ဘဝတွေမြင်တော့ စိတ်မကောင်းခြင်းက ပိုဖြစ်မိပါတယ်" ဟု ပြောသည်။

ရေဘေးသင့်ပြည်သူများ ပြန်လည်ထူထောင်ခြင်းလုပ်ငန်း လုပ်ကိုင်နိုင်ရန် စောင့်မျှော်နေစဉ် စားဝတ်နေရေးအဆင်ပြေစေရန် အနယ်နယ်အရပ်ရပ်က ပြည်သူအချင်းချင်း လာရောက်ထောက်ပံ့မှုများရှိနေကြောင်း ရေဘေးသင့်ပြည်သူများထံမှ သိရသည်။ **ပိုင်ဇေ(မကွေး)**

## ရေဝင်နစ်မြုပ်ပျက်စီးခဲ့သော လယ်မြေများ အမြန်ဆုံးစိုက်ပျိုးနိုင်ရေး မြို့နယ်စက်မှုလယ်ယာဦးစီးဌာနမှ ကူညီဆောင်ရွက်ပေး

**ရေတာရှည် ဩဂုတ် ၁၂**

ပဲခူးတိုင်းဒေသကြီး ရေတာရှည်မြို့နယ် ဆင်ဝွေကျေးရွာအုပ်စုတွင် ဇူလိုင်နှင့် ဩဂုတ်လအတွင်း အဆက်မပြတ်ရွာသွန်းခဲ့သောမိုးကြောင့် ရေဝင်နစ်မြုပ်ကာ ပျက်စီးခဲ့သောလယ်မြေများ အချိန်မီ ပြန်လည်စိုက်ပျိုးနိုင်ရေးအတွက် မြို့နယ်စက်မှုလယ်ယာဦးစီးဌာနမှ တောင်သူများ ကိုင်တွယ်မောင်းနှင်သည့် စက်ကိရိယာများအား ပြုပြင်ပေးခြင်း၊ စက်ကိရိယာများ စနစ်တကျကိုင်တွယ်အသုံးပြုနိုင်ရေးအတွက် ဩဂုတ် ၁၀ ရက် မွန်းလွဲပိုင်းက ကွင်းဆင်းဆောင်ရွက်ပေးခဲ့ကြောင်း သိရသည်။

"တောင်သူတွေ စက်ကိရိယာသုံးစွဲတဲ့အခါမှာ စနစ်တကျကိုင်တွယ်တတ်ဖို့လိုတယ်။ အကိုင်အတွယ်မတတ်ရင် ဖျက်ဆီးသလိုဖြစ်တယ်။ အဲဒီလိုမဖြစ်ဖို့ ကျွန်တော်တို့ရုံးက ဝန်ထမ်းတွေကို ကွင်းဆင်းပြီးတော့ ဆောင်ရွက်ခိုင်းတာပါ" ဟု မြို့နယ်စက်မှုလယ်ယာဦးစီးမှူး ဦးဝင်းမွန်က ပြောသည်။

ချောင်းငယ် မြောင်းငယ်များ ရေလျှံမှုကြောင့် ရေတာရှည်မြို့ဝန်းကျင်နှင့် အင်ဒိုင်းကျေးရွာအုပ်စု၊ ဆင်ဝွေကျေးရွာအုပ်စု၊ ကျွဲရိုင်းပြင်ကျေးရွာအုပ်စုများရှိ လယ်မြေဧကထောင်နှင့်ချီ၍ ပျက်စီးခဲ့ပြီး အဆိုပါဒေသများရှိ တောင်သူများ၏လုပ်ငန်းခွင်တွင် အဆင်ပြေစွာ ဆောင်ရွက်နိုင်ရေးအတွက် လိုအပ်သည်များ ပံ့ပိုးကူညီဆောင်ရွက်ပေးလျက်ရှိသည်။ **ကိုလွင်(ဆွာ)**

## သစ်ခွပန်းပင်များကို မိုဘိုင်းစနစ်ဖြင့် ဒေသအနှံ့ တစ်နှစ်ပတ်လုံးရောင်းချမှုများ ရှိလာ

**မန္တလေး ဩဂုတ် ၁၂**

တိုးတက်လာသောခေတ်တွင် သုံးဘီးဆိုင်ကယ်များကိုအသုံးပြုကာ သစ်ခွပန်းများကိုမိုဘိုင်းစနစ်ဖြင့် တစ်နှစ်ပတ်လုံး ဒေသအနှံ့ လှည့်လည်ရောင်းချလာကြသည်။

အထူးသဖြင့် တန်ဖိုးနည်းသစ်ခွပန်းအိုးများကို ရောင်းချကြသည်။ လမ်းပန်းဆက်သွယ်ရေးကောင်းမွန်ကာ ဖုန်းများပေါများလာခြင်းသည်ပင် မိုဘိုင်းစနစ်ဖြင့်ရောင်းချသူတို့အတွက် အားသာချက်ဖြစ်လာသည်။ လက်ရှိကာလတွင် ယိုးဒယားသစ်ခွခေါ် သစ်ခွပန်းအိုးများကို ဒေသအနှံ့ မိုဘိုင်းစနစ်ဖြင့် လှည့်လည်ရောင်းချလျက်ရှိသည်။

သုံးဘီးဆိုင်ကယ်ကိုအသုံးပြုကာ ရောက်သည့်မြို့ရောက်သည့်နေရာတွင် တည်းခို၍ ကောင်းသောနေရာများတွင် ရပ်နားကာ ညအိပ်ရောင်းချကြသည်။ ပန်းအိုးကုန်သွားပါက ဖုန်းဖြင့်မှာလိုက်ရုံဖြင့် ကားများဖြင့် အရောက်တင်ပို့ပေးသည်။ မိမိရောက်ရှိရာနေရာ လိပ်စာတိကျစွာပြောပြီး စောင့်နေရုံသာလျှင်ဖြစ်သည်။ ယိုးဒယားသစ်ခွပန်းအိုးတစ်အိုးလျှင်ငွေကျပ် ၂၅၀၀ မှ ၃၅၀၀ အတွင်း ရောင်းချကြသည်။ ကုန်သည့်နေရာတွင် ဖုန်းဆက်ရုံဖြင့် အရောက်ပို့ပေးသည့်အတွက် မြန်မာနိုင်ငံနေရာအနှံ့ ဆက်သွယ်ရေးကောင်းမွန်သည့်နေရာတိုင်းကို လှည့်လည်ရောင်းချကြောင်း ရန်ကုန်မြို့ မရမ်းကုန်း(၅) ရပ်ကွက်မှ မြန်မာနိုင်ငံဒေသအနှံ့ မိုဘိုင်းစနစ်ဖြင့် ယိုးဒယားသစ်ခွပန်းအိုး လှည့်လည်ရောင်းချသူတစ်ဦးက ရှင်းပြသည်။

အခြားနိုင်ငံများတွင်အိမ်၌ စိုက်ပျိုးထားသော ပန်းအိုးများကို အလေးဂရုပြုလေ့ရှိသည်။ လက်ရှိ ကာလတွင် မြို့ပြတိုက်ခန်းများ၌ တန်ဖိုးနည်း အလှပန်းအိုးများကို စိုက်ပျိုးလေ့ရှိသည်။ ပန်းအိုးရောင်းချသူများသည် နှင်းဆီပန်းအိုးမှအစ ပျိုးဥယျာဉ်ခြံများဖြင့် တွင်ကျယ်စွာရောင်းချကြသည်။ **တိမ်တမန်**

## ပဋိပက္ခဖြေရှင်းရေးဆိုင်ရာ အလုပ်ရုံဆွေးနွေးပွဲ မြစ်ကြီးနားတွင်ပြုလုပ်

**မြစ်ကြီးနား ဩဂုတ် ၁၂**

မြစ်ကြီးနားတွင် ပဋိပက္ခဖြေရှင်းရေးဆိုင်ရာ အလုပ်ရုံဆွေးနွေးပွဲအခမ်းအနားကို ဩဂုတ် ၁၀ ရက် နံနက် ၁၀ နာရီက မြစ်ကြီးနားမြို့ ခေမာသီရပ်ကွက်ရှိ City Park Royal တွင် ပြုလုပ်ခဲ့ကြောင်း သိရသည်။

ယင်းအခမ်းအနားတွင် လုံခြုံရေးနှင့်နယ်စပ်ရေးရာဝန်ကြီး ဗိုလ်မှူးကြီးသန်းအောင်က အဖွင့်အမှာစကားပြောကြားပြီး မြန်မာနိုင်ငံ ငြိမ်းချမ်းရေးနှင့်ပြန်လည်ထူထောင်ရေးဗဟိုဌာနမှ ညွှန်ကြားရေးမှူး ဒေါက်တာဒေါ်ရီဘက်ခ်တာခင်က မြန်မာနိုင်ငံငြိမ်းချမ်းရေးနှင့် ပြန်လည်ထူထောင်ရေးဗဟိုဌာနက ပြုလုပ်ရခြင်းရည်ရွယ်ချက်ကို ရှင်းလင်းပြောကြားခဲ့သည်။ ဆက်လက်၍ ကမ္ဘောဒီးယားနိုင်ငံအခြေစိုက် ငြိမ်းချမ်းရေးနှင့် ပဋိပက္ခသုတေသနဗဟိုဌာနမှ ဒုတိယဦးဆောင်ညွှန်ကြားရေးမှူး အဲရစ်နယ်ဆင်မှ ဌာနနှင့်ပတ်သက်၍ လုပ်ဆောင်နေရသော လုပ်ငန်းစဉ်များအား ပြောကြားခဲ့သည်။

အဆိုပါအလုပ်ရုံဆွေးနွေးပွဲတွင် ကမ္ဘောဒီးယားနိုင်ငံအခြေစိုက် ငြိမ်းချမ်းရေးနှင့် ပဋိပက္ခသုတေသနဗဟိုဌာနမှ ဒုတိယဦးဆောင်ညွှန်ကြားရေးမှူး အဲရစ်နယ်ဆင်ဦးစီးသည့် အဖွဲ့ဝင်များဖြင့် ဩ ဂုတ် ၁၀ ရက်မှ ၁၂ ရက်အထိ ပဋိပက္ခနှင့် ပဋိပက္ခဆိုင်ရာ စနစ်များ နားလည်မှုသဘောတရားများ၊ ငြိမ်းချမ်းရေးသဘောတရားများ၊ ပဋိပက္ခအပေါ် သုံးသပ်ခြင်း၊ လက်တွေ့ ပဋိပက္ခသုံးသပ်ခြင်းစနစ်၊ နီပေါနိုင်ငံ ပစ်ခတ်တိုက်ခိုက်မှုရပ်စဲရေးသဘောတူညီချက်ဆိုင်ရာနားလည်မှုသဘောတရား၊ တောင်အာရှရှုထောင့်၊ လိုက်ဘေးရီးယားနိုင်ငံ ငြိမ်းချမ်းရေးဖြစ်စဉ်၊ နိုင်ငံရေးဆိုင်ရာနားလည်မှုသဘောတရား၊ အာဖရိကရှုထောင့်၊ အငြင်းပွားမှုဆိုင်ရာဖြေရှင်းခြင်းနည်းလမ်းများ၊ ပြန်လည်သင့်မြတ်မှုရယူခြင်း၊ ကြားဝင်စေ့စပ်ပေးခြင်း၊ အပေးအယူလုပ်ခြင်းအတွက် မရှိမဖြစ်လိုအပ်သော အရည်အချင်းများနှင့် အမေးအဖြေအခန်းကဏ္ဍများကို အဓိကထား ဆွေးနွေးခဲ့ကြကြောင်း သိရသည်။

အဆိုပါအခမ်းအနားသို့ ကချင်ပြည်နယ်အစိုးရအဖွဲ့ လုံခြုံရေးနှင့်နယ်စပ်ရေးရာဝန်ကြီး ဗိုလ်မှူးကြီးသန်းအောင်၊ မြန်မာနိုင်ငံငြိမ်းချမ်းရေးနှင့် ပြန်လည်ထူထောင်ရေးဗဟိုဌာနမှ ညွှန်ကြားရေးမှူး ဒေါက်တာဒေါ်ရီဘက်ခ်တာခင်၊ ကမ္ဘောဒီးယားနိုင်ငံအခြေစိုက် ငြိမ်းချမ်းရေးနှင့်ပဋိပက္ခသုတေသနဗဟိုဌာနမှ ဒုတိယဦးဆောင်ညွှန်ကြားရေးမှူး အဲရစ်နယ်ဆင်နှင့် အဖွဲ့ဝင်များ၊ ကချင်ပြည်နယ်အစိုးရအဖွဲ့ဝင်များ၊ ပြည်နယ်၊ ခရိုင်၊ မြို့နယ်အဆင့် ဌာနဆိုင်ရာတာဝန်ရှိသူများ၊ NGO၊ INGO များ တက်ရောက်ခဲ့ကြသည်။ **မင်းရာဇာ(မြစ်ကြီးနား)**

# ရေဘေးသင့်ပြည်သူများသို့ တက္ကသိုလ်ခြေလျင်နှင့်တောင်တက်အသင်း ဆန်နှင့် ဆေးဝါးများလှူဒါန်း

**ရန်ကုန် ဩဂုတ် ၁၂**

တက္ကသိုလ်ခြေလျင်နှင့်တောင်တက်အသင်း (သဘာဝ ခေါ် သံဖောင်ဒေးရှင်း) သည် ရေဘေးကယ်ဆယ်ရေးကော်မတီဖွဲ့ကာ ရေဘေးသင့်ဒေသများအနက် ပျက်စီးဆုံးရှုံးမှုများပြီး သွားလာရခက်ခဲသောဒေသသုံးခုဖြစ်သည့် စစ်ကိုင်းတိုင်းဒေသကြီးမြောက်ပိုင်းရှိ ကလေးဒေသ၊ ချင်းပြည်နယ်မြောက်ပိုင်းရှိ ဟားခါးနှင့် ရခိုင်ပြည်နယ်မြောက်ပိုင်းဒေသများသို့ ဆန်၊ ဆေးဝါးနှင့် အဝတ်အထည်များ ပေးပို့လှူဒါန်းခဲ့ကြောင်း ရေဘေးကယ်ဆယ်ရေးကော်မတီဥက္ကဋ္ဌ ဦးမျိုးသန့်က ပြောသည်။

"တောင်တက်ခရီးစဉ်တိုင်းမှာ ခရီးစဉ်တစ်လျှောက် ဒေသခံတိုင်းရင်းသားတွေကို ကျန်းမာရေး၊ ပညာရေး၊ လူမှုရေး ကူညီပံ့ပိုးမှုတွေလုပ်ခဲ့တော့ အဲဒီအတွေ့အကြုံတွေ၊ နာဂစ်အတွေ့ကြုံတွေ ကျွန်တော်တို့မှာရှိပါတယ်။ အဲဒီအတွေ့အကြုံတွေအရ ရေဘေးကြောင့်ပျက်စီးဆုံးရှုံးမှုများပြီး သွားလာရခက်ခဲတဲ့ ကလေး၊ဟားခါးနဲ့ ရခိုင်ပြည်နယ်မြောက်ပိုင်းဒေသတွေကို ကယ်ဆယ်ရေးနဲ့ပြန်လည်ထူထောင်ရေးတွေလုပ်ပေးဖို့ဆုံးဖြတ်ခဲ့တာပါ" ဟု ဦးမျိုးသန့်က ပြောသည်။

တက္ကသိုလ် ခြေလျင်နှင့်တောင်တက်အသင်း (သဘာဝ ခေါ် သံဖောင်ဒေးရှင်း) က ရခိုင်ပြည်နယ်မြောက်ပိုင်း ရေဘေးသင့်ဒေသသို့ ဆန်အိတ် ၁၀၀ ကို ဩဂုတ်ဒုတိယပတ်တွင် စစ်တွေမြို့မှတစ်ဆင့် ပေးပို့လှူဒါန်းခဲ့သည်။ အသင်းနာယက ဒေါက်တာဒေါ်ခင်မေအုန်းဦးဆောင်သော ဆေးကုသရေးအဖွဲ့ဝင်လေးဦးလိုက်ပါသည့်အဖွဲ့သည် ရွှေပါရမီဖောင်ဒေးရှင်းနှင့်ပူးပေါင်း၍ရခိုင်ပြည်နယ်မြောက်ပိုင်းရှိ မြောက်ဦး၊ ကျောက်တော်မြို့နယ်များသို့ သွားရောက်ကာ ဩဂုတ်၁၀ ရက်မှ စတင်ပြီး ငါးရက်ကြာ ဆေးကုသမှုများဆောင်ရွက်မည်ဖြစ်သည်။

ကလေးမြို့နှင့် ဟားခါးမြို့များသို့ အိမ်သုံးဆေးဝါးများ၊ အဝတ်အထည်နှင့် ကယ်ဆယ်ရေးပစ္စည်းများကို ဩဂုတ် ၉ ရက်တွင် ကလေးမြို့နယ်အသင်းမှ တစ်ဆင့် ပေးပို့လှူဒါန်းခဲ့သည်။ ယင်းဒေသများသို့ ဆန်အိတ်များကိုလည်း ဆက်လက်ပေးပို့ရန်စီစဉ်ထားကြောင်း သိရသည်။

တက္ကသိုလ်ခြေလျင်နှင့် တောင်တက်အသင်း (သဘာဝ ခေါ်သံဖောင်ဒေးရှင်း) သည် 'အ' သုံးလုံးအဖွဲ့ဝင်ဟောင်းများနှင့် ဖွဲ့စည်းထားသော စာတတ်မြောက်ရေးနှင့် ဒေသဖွံ့ဖြိုးမှုကူညီရေးအဖွဲ့နှင့်ပူးပေါင်းကာ ဩဂုတ်တတိယပတ်တွင် ကလေးခရိုင်အတွင်းရှိ ရေဘေးသင့်ပြည်သူများကို ရက်ရှည်ကွင်းဆင်းဆေးကုသပေးမည်ဖြစ်သည်။ ဧရာဝတီမြစ်ဝကျွန်းပေါ်ဒေသများတွင်လည်း ဆေးကုသပေးရန် ရည်ရွယ်ထားကြောင်း သိရသည်။

ကြေးမုံ

## အန္တရာယ်ကင်း ပဋ္ဌာန်းဒေသနာတော်ရွတ်ဖတ်

**မောက်မယ် ဩဂုတ် ၁၂**

ရှမ်းပြည်နယ်(တောင်ပိုင်း) လင်းခေးခရိုင် မောက်မယ်မြို့နယ်ဒေသအတွင်းရှိ သဘာဝဘေးအန္တရာယ်ကင်းဝေးစေရေးအတွက် အန္တရာယ်ကင်း မဟာပဋ္ဌာန်းဒေသနာတော် ရွတ်ဖတ်ပူဇော်ပွဲ အခမ်းအနားကို မွေတော်ဘုန်းတော်ကြီးကျောင်း၌ ဩဂုတ် ၈ ရက် နံနက် ၆ နာရီက ကျင်းပခဲ့ကြောင်း သိရသည်။

ရှေးဦးစွာအခမ်းအနားတွင် ဆရာတော်၊ သံဃာတော်များနှင့် ဓမ္မမိတ်ဆွေ တိုင်းရင်းသားပြည်သူများက နမောတဿသုံးကြိမ်ရွတ်ဆိုပူဇော်ဖွင့်လှစ်ပြီး ဝါတော်အလိုက် ဆရာတော်ကြီးများက မဟာပဋ္ဌာန်းဒေသနာတော် ခုနစ်ကျမ်းကို ဩဂုတ် ၈ ရက်မှ ၁၂ ရက်အထိ အသံမစဲအန္တရာယ်ကင်း မဟာပဋ္ဌာန်းဒေသနာတော် ရွတ်ဖတ်ပူဇော်ပွဲအခမ်းအနားကို ငါးရက်တိုင် ကျင်းပသွားမည်ဖြစ်ကြောင်း သိရသည်။

စိုင်းမျိုးသန့်(ပြန်/ဆက်)

# ရေဘေးသင့်ပြည်သူများကို ကူညီရာတွင် ကိုယ့်အသိစိတ်နှင့်ကိုယ် လာရောက်ကူညီ လုပ်အားပေးပါလို့ ခေါ်စရာ မလို ကူညီပေးမယ့်သူ အလျှံအပယ်ပါပဲ

**ရန်ကုန် ဩဂုတ် ၁၂**

ဧရာဝတီတိုင်းဒေသကြီး၌ မိုးရွာသွန်းမှုများပြားပြီး မြစ်ရေမြင့်တက်မှုကြောင့် ရေကြီးရေလျှံမှုဖြစ်ပွားရာတွင် ဇလွန်မြို့နယ်လည်း တစ်ခုအပါအဝင်ဖြစ်သည်။

ဇလွန်မြို့၌ ကမ်းနားတာအပြင်ဘက်ခြမ်းမှလွဲ၍ မြို့တွင်းရေကြီးရေလျှံမှု မဖြစ်ပေါ်သော်လည်း မြို့နယ်အတွင်း ကျေးရွာများ၌ ယင်း သဘာဝဘေးအန္တရာယ်ကို ကြုံတွေ့နေရသည်။

ဇလွန်မြို့နယ်တွင် အိမ်ထောင်စု ၈၈၁၆ စုနှင့် စုပေါင်း ၃၅၉၇၅ ဦး ရေဘေးဒဏ်ခံနေရသော်လည်း တိုင်းဒေသကြီးအစိုးရအဖွဲ့၊ သက်ဆိုင်ရာဌာနဆိုင်ရာအသီးသီး၊ ပါတီများ၊ လူမှုရေးအသင်းအဖွဲ့များ၊ စေတနာရှင်အလှူရှင်များကြောင့် နေထိုင်စားသောက်ရေး အခက်အခဲမရှိသည်ကို တွေ့မြင်ခဲ့သည်။

၎င်းမြို့နယ်အတွင်း၌ ရွာပေါင်း ၉၆ ရွာက ရေဘေးကြုံတွေ့နေရပြီး ကယ်ဆယ်ရေးစခန်း ၅၀ ဖွင့်လှစ်ထားပြီး ယင်းနေရာများကို ထောက်ပံ့ပစ္စည်းများ စနစ်တကျ အချိန်မီရောက်ရှိအောင် ကူညီဆောင်ရွက်ပေးနေသည့် မြို့နယ်ရေဘေးကယ်ဆယ်ရေး ကွပ်ကဲမှုရုံးသို့ သွားရောက်ခဲ့သည်။

ကွပ်ကဲရေးအဖွဲ့မှ ဦးဆောင်ပါဝင်လုပ်ဆောင် ပေးလျက်ရှိသည့် ဧရာဝတီတိုင်းဒေသကြီး လွှတ်တော်ကိုယ်စားလှယ် ဦးစန်းမောင်အား မေးမြန်းရာ "ဒီမှာက အဖွဲ့စည်းအစုံ လူမှုရေးအသင်းအဖွဲ့စုံ ပါဝင်လုပ်ဆောင်ပေးနေတာပါ။ ဇလွန်မြို့မှ ချစ်စရာကောင်းတာက ရေဘေးသင့်ပြည်သူကို ကူညီရာမှာ ကိုယ့်အသိစိတ်နဲ့ကိုယ် လာရောက်လုပ်ကိုင်ပေးကြတာ။ လုပ်အားပေးခေါ်စရာ မလိုဘူး။ ကူညီလုပ်ပေးမယ့် ပြည်သူတွေကလည်း အလျှံအပယ်ပါပဲ။ အခုဆိုရင် ကြည့်လေ အလှူရှင်တွေ အဆက်မပြတ်ဝင်နေတယ်။ သူတို့တွေက အရောက်အပေါက်နည်းပြီး အမှန်တကယ် လိုအပ်တာတွေမေးတယ်။ ကိုယ်တိုင်သွားရောက် လှူဒါန်းလိုတယ်။ အဲ့ဒီလို လှူဒါန်းတဲ့အခါ ဘာအကူအညီလိုအပ်လဲပေါ့။ အဓိကတော့ သွားရေးလာရေးအတွက်စက်လှေ၊ လမ်းညွှန်ရယ်ပါ။ သူတို့လှူဒါန်းရန်အတွက် လိုအပ်ချက်မှန်သမျှကို အားလုံးစီစဉ်ပေးပါတယ်။ ဧရာဝတီမြစ်ရေပြန်ကျနေပြီဖြစ်ပေမယ့် ပြင်ဆင်မှုကိုတော့ မလျှော့ပါဘူး။ ထူထောင်ရေးအတွက်ပါ။ ရေကြီးရေလျှံမှု မဖြစ်ခင်ကတည်းက ဝါသလကျေးရွာနဲ့ ညောင်ပင်သာကျေးရွာတွေ ကမ်းပြိုမှုဖြစ်ကတည်းက စည်ပင်၊ ရဲတပ်ဖွဲ့၊ မီးသတ်တွေက ပူးပေါင်းဆောင်ရွက်နေတာ အခုလိုရေကြီးရေလျှံမှုကြောင့် ကူညီဆောင်ရွက်ရေး လုပ်ငန်းတွေက တစ်ဆက်တည်းဖြစ်လာတာပါ"ဟု ပြောသည်။

မြို့နယ်မီးသတ်စခန်း တာဝန်ခံ လက်ထောက်ဦးစီးမှူး ဦးလွင်ကိုလတ်ကလည်း "မီးသတ်တပ်ဖွဲ့က သဘာဝဘေးအန္တရာယ် ကျရောက်လာရင် ပြည်သူတွေ အသက်အန္တရာယ် ဆုံးရှုံးမှုမရှိအောင် ကယ်ဆယ်ရှာဖွေရေးလုပ်ငန်းတွေကို လုပ်ဆောင်ပေးရပါတယ်။ တပ်ဖွဲ့မှ တပ်ဖွဲ့ဝင်အပြင် အရန်တပ်ဖွဲ့တွေလည်းရှိပါတယ်။ လက်ရှိဆို တပ်ဖွဲ့ဝင်တွေအားလုံးက ကယ်ဆယ်ရေးစခန်းတွေရေကင်းတွေမှာလည်း ပါဝင် လုပ်ဆောင်ပေးပါတယ်။ သက်ဆိုင်ရာအဖွဲ့အစည်းနဲ့ အတူ လုပ်ဆောင်နေပါတယ်။ သဘာဝဘေးအန္တရာယ်ကျရောက်မှုကို အဖွဲ့အစည်းပေါင်းစုံက တက်ညီလက်ညီ လုပ်ဆောင်နေလို့ အခက်အခဲ မှန်သမျှကျော်လွှားနိုင်မှာပါ"ဟု ပြောသည်။

ဇလွန်မြို့မြစ်ရေ၏ စိုးရိမ်ရေမှတ်မှာ ၃၈ဒသမ ၀၅ပေဖြစ်ပြီး လက်ရှိအချိန်တွင် ၄၀ဒသမ ၂၀ပေ ဖြစ်ကာ အမြင့်ဆုံး ၄၁ဒသမ ၆၀ပေထိ တက်ခဲ့ကြောင်းသိရသည်။

ကိုသက်(ဗိုလ်တထောင်)၊

# ရွှေတချောင်း မြောင်းပေါင် ရေတိုက်စား၍ ကျိုးပေါက်

**မတ္တရာ ဩဂုတ် ၁၂**

မန္တလေးတိုင်းဒေသကြီး ပြင်ဦးလွင်ခရိုင် မတ္တရာမြို့နယ်တွင် ဩဂုတ် ၁၀ ရက်က မိုးရေချိန် ၄ ဒသမ ၅၃ လက်မထိ သည်းထန်စွာရွာသွန်းခဲ့သောကြောင့် ရွှေတချောင်းမြောင်းထဲတွင် မိုးရေများလျှံတက်လာခဲ့ရာ ဩဂုတ် ၁၁ ရက် နံနက် ၇ နာရီက ဝက်ခဲကျေးရွာအုပ်စု ရွှေတချောင်းမြောင်းမကြီး ကျောက်တိုင်အမှတ် ၇၇+၀၀၀ ပေတွင် လယ်ရေပေးပြွန်မှ ထူးပေါက်ပေါက်၍ ရေတိုက်စားရာ နံနက် ၉ နာရီတွင် အကျယ် ၁၅ ပေခန့် တူးမြောင်းပေါင် ကျိုးပေါက်မှုဖြစ်ပွားခဲ့ကြောင်း သိရသည်။

အဆိုပါ ကျိုးပေါက်ရာနေရာသို့ မြို့နယ်အုပ်ချုပ်ရေးမှူး၊ မြို့နယ်ဖွံ့ဖြိုးတိုးတက်ရေးအထောက်အကူပြုကော်မတီဝင်များ၊ မြို့နယ်စီမံခန့်ခွဲမှုကော်မတီဝင်များ၊ မြို့နယ်ဆည်မြောင်းဦးစီးဌာနမှ ဦးစီးအရာရှိနှင့် တာဝန်ရှိသူများဦးဆောင်၍ မြို့နယ်မီးသတ်တပ်ဖွဲ့ဝင်များ၊ အရန်မီးသတ်တပ်ဖွဲ့ဝင်များ၊ ကျေးရွာအုပ်စု အုပ်ချုပ်ရေးမှူးနှင့် ဒေသခံတောင်သူများမှ ကျိုးပေါက်ရာနေရာတွင် မျောတိုင်များ၊ ဝါးလုံးများ၊ ဝါးကပ်များ၊ သဲအိတ်များနှင့် ပိတ်ဆို့ကာကွယ်မှုများပြုလုပ်လျက်ရှိသည်။ အဆိုပါမြောင်းပေါင်ကျိုးပေါက်မှုကြောင့် ကျေးရွာများနှင့် စပါးစိုက်ဧကများ ပျက်စီးဆုံးရှုံးမှုမရှိကြောင်း သိရသည်။

စိုးကျော်သူထွေး(မတ္တရာ)

## ကုန်သည်စက်မှုအသင်းချုပ်၏ (၂၄)ကြိမ်မြောက် နှစ်ပတ်လည်အသင်းသား စုံညီအစည်းအဝေး ရက်ရွှေ့ပြောင်းကြောင်း အသိပေးကြေညာခြင်း

ပြည်ထောင်စုသမ္မတမြန်မာနိုင်ငံ ကုန်သည်များနှင့် စက်မှုလက်မှုလုပ်ငန်းရှင်များအသင်းချုပ်၏ (၂၄)ကြိမ်မြောက် နှစ်ပတ်လည် အသင်းသားစုံညီအစည်းအဝေးကို မူလက ၁၅-၈-၂၀၁၅ရက်(စနေနေ့) ၁၃း၃၀နာရီတွင် အမျိုးသားဇာတ်ရုံ၌ ကျင်းပပြုလုပ်ရန် ဖိတ်ကြားစီစဉ်ခဲ့ပါသည်။

ယခုအခါ ပြည်နယ်နှင့်တိုင်းဒေသကြီးများရှိ ရေဘေးသင့်ပြည်သူများ ကယ်ဆယ်၊ ကူညီရေးကိစ္စရပ်များကို အသင်းချုပ်အနေဖြင့်လည်းကောင်း၊ ညီနောင်အသင်းများမှလည်းကောင်း၊ ဦးစားပေး ဝိုင်းဝန်းကူညီဆောင်ရွက်ရန် ရှိပါသောကြောင့် အစည်းအဝေးကျင်းပပြုလုပ်မည့် နေ့ရက်နှင့်အချိန်တို့ကို ပြောင်းရွှေ့၍ ၂၀၁၅ခုနှစ်၊ စက်တင်ဘာလ ၉ ရက်(ဗုဒ္ဓဟူးနေ့) မွန်းလွဲ ၁၃း၀၀နာရီတွင် ရန်ကုန်မြို့၊ မြို့မကျောင်းလမ်းရှိ အမျိုးသားဇာတ်ရုံ၌ ကျင်းပ မည်ဖြစ်ကြောင်း ထပ်မံအကြောင်းကြား ပြင်ဆင်ဖိတ်ကြားအပ်ပါသည်။

အစည်းအဝေးနှင့်ပတ်သက်၍ သိရှိလိုသည်များကို အသင်းချုပ်တည်ရှိရာ အမှတ်(၂၉)၊ မင်းရဲကျော်စွာလမ်း၊ လမ်းမတော်မြို့နယ်၊ ရန်ကုန်မြို့၊ ဖုန်း(၀၁-၂၁၄၃၄၄ မှ ၀၁-၂၁၄၃၄၉)အထိ အသင်းသားရေးရာဌာန၊ လိုင်းခွဲ ၁၃၁၊ ၁၄၀၊ ပြည်သူ့ဆက်ဆံရေးဌာန-လိုင်းခွဲ ၃၂၃၊ အတွင်းရေးမှူးဌာန ဖုန်းနံပါတ် ၀၁-၂၃၀၁၅၅၆၊ စီမံရေးရာဌာန၊ ဖုန်းနံပါတ် ၀၁-၂၃၀၁၅၆၅သို့ ဆက်သွယ်စုံစမ်းမေးမြန်းနိုင်ပါကြောင်း အသိပေးတင်ပြအပ်ပါသည်။

အသင်းချုပ်၏ နှစ်ပတ်လည်အစီရင်ခံစာနှင့် ငွေစာရင်းရှင်းတမ်းတို့ကို အသင်းချုပ်ဝက်ဘ်ဆိုဒ်ဖြစ်သော www.umfcci.com.mmတွင် ကြည့်ရှုနိုင်ပါကြောင်းနှင့် ရိုက်နှိပ်ထားသည့် အစီရင်ခံစာ စာအုပ်နှင့် စီဒီခွေများကို ဩဂုတ်လ ၁၅ ရက်နောက်ပိုင်းတွင် အသင်းချုပ်၌ လာရောက်ထုတ်ယူနိုင်မည်ဖြစ်ပါကြောင်း ဖော်ပြအပ်ပါသည်။

အလုပ်အမှုဆောင်အဖွဲ့
ကုန်သည်စက်မှုအသင်းချုပ်

## မြင်းခြံဒီဂရီကောလိပ်မှ ရေဘေးရှောင်ပြည်သူများအတွက် ငွေနှင့် ထောက်ပံ့ပစ္စည်းများ လှူဒါန်း

**မြင်းခြံ ဩဂုတ် ၁၂**

မြစ်ရေဝင်ရောက်သဖြင့် ရေဘေးရှောင်သူပြည်သူများအတွက် ငွေနှင့်ထောက်ပံ့ပစ္စည်းများကို မြင်းခြံဒီဂရီကောလိပ်မှ ဩဂုတ် ၆ ရက်တွင် မန္တလေးတိုင်းဒေသကြီး မြင်းခြံမြို့ အထွေထွေအုပ်ချုပ်ရေးဦးစီးဌာန၌ လာရောက်လှူဒါန်းခဲ့ကြောင်း သိရသည်။

မြင်းခြံဒီဂရီကောလိပ်မှ ကျောင်းအုပ်ကြီး၊ ပါမောက္ခများ၊ ဌာနမှူးများ၊ ဆရာ ဆရာမများ၊ ဝန်ထမ်းများ၊ ကျောင်းသား ကျောင်းသူများက ရေဘေးရှောင်ပြည်သူများအတွက် တစ်ဖက်တစ်လမ်းမှ အထောက်အကူဖြစ်စေရန် ရည်ရွယ်၍ စုပေါင်းလှူဒါန်းကြသော ငွေကျပ် ၁၆၉၉၀၅၀ နှင့် ဆန်၊ ခေါက်ဆွဲခြောက်၊ ရေသန့်ဘူး၊ ဆပ်ပြာခဲနှင့် အဝတ်အစားများကို ပါမောက္ခနှင့် ဌာနမှူးများက မြင်းခြံမြို့နယ်အုပ်ချုပ်ရေးမှူး ဦးထွန်းသိန်းအောင်ထံ ပေးအပ်လှူဒါန်းခဲ့ကြောင်း သိရသည်။

ဇော်မင်းနိုင်(မြင်းခြံ)

# ကြော်ငြာ

## ပြည်ထောင်စုသမ္မတမြန်မာနိုင်ငံတော်အစိုးရ
## ကျန်းမာရေးဝန်ကြီးဌာန
## ဆေးဘက်ဆိုင်ရာလူ့စွမ်းအားအရင်းအမြစ်ဖွံ့ဖြိုးတိုးတက်ရေးနှင့် စီမံခန့်ခွဲရေးဦးစီးဌာန
## ဆေးဘက်ဆိုင်ရာနည်းပညာတက္ကသိုလ်၊ မန္တလေး
## ဆေးဘက်ဆိုင်ရာနည်းပညာဘွဲ့လွန်သင်တန်းများအတွက် လျှောက်လွှာခေါ်ယူခြင်း

၁။ ၂၀၁၆ ပညာသင်နှစ်တွင် ဆေးဘက်ဆိုင်ရာနည်းပညာတက္ကသိုလ်၊ မန္တလေး၌ ဖွင့်လှစ်မည့် အောက်ဖော်ပြပါ ဆေးဘက်ဆိုင်ရာနည်းပညာ ဘွဲ့လွန်သင်တန်းများသို့ သတ်မှတ်အရည်အချင်းနှင့် ပြည့်စုံသူဝန်ထမ်းများ လျှောက်ထားနိုင်ပါကြောင်း ကြေညာအပ်ပါသည်။

**ဆေးဘက်ဆိုင်ရာနည်းပညာဒီပလိုမာသင်တန်း**

| စဉ် | သင်တန်းအမည် | သင်တန်းကာလ |
|---|---|---|
| (က) | ဆေးဘက်ဆိုင်ရာ အသံလှိုင်းဖြင့် ရောဂါရှာဖွေခြင်းနည်းပညာဒီပလိုမာ | (၁)နှစ် |

**ဆေးဘက်ဆိုင်ရာနည်းပညာမဟာသိပ္ပံသင်တန်းများ**

| စဉ် | သင်တန်းအမည် | သင်တန်းကာလ |
|---|---|---|
| (က) | ဆေးဘက်ဆိုင်ရာနည်းပညာမဟာသိပ္ပံ (ဓာတ်ခွဲနည်းပညာ) | (၂) နှစ် |
| (ခ) | ဆေးဘက်ဆိုင်ရာနည်းပညာမဟာသိပ္ပံ (ခန္ဓာသန်စွမ်းမှုနည်းပညာ) | (၂)နှစ် |
| (ဂ) | ဆေးဘက်ဆိုင်ရာနည်းပညာမဟာသိပ္ပံ (ဓာတ်မှန်နှင့် ပုံရိပ်ဖော်နည်းပညာ) | (၂)နှစ် |

**လိုအပ်သောအရည်အချင်း**

၂။ (က) သက်ဆိုင်ရာ ဆေးဘက်ဆိုင်ရာနည်းပညာဘွဲ့ရရှိထားသူဖြစ်ရမည်။
(ခ) ဆေးဘက်ဆိုင်ရာနည်းပညာဘွဲ့ရရှိပြီးနောက် ခွင့်ရက်မပါ လုပ်သက်(၁)နှစ် ပြည့်ပြီးသူ အမြဲတမ်းဝန်ထမ်းဖြစ်ရမည်။
(ဂ) လျှောက်လွှာပိတ်သည့်ရက်တွင် အသက်(၅၀)နှစ်ထက်မကြီးသူဖြစ်ရမည်။
(ဃ) **လျှောက်လွှာပိတ်သည့်ရက်**တွင် အခြေခံဝန်ထမ်းလောင်းသင်တန်း(ဇေယျ) (သို့မဟုတ်) အရာထမ်းအခြေခံသင်တန်း(သို့မဟုတ်) အခြေခံဝန်ထမ်းလောင်း (အငယ်တန်း)သင်တန်း (သို့မဟုတ်) အရာထမ်းငယ်အခြေခံသင်တန်းတက်ပြီးသူ ဖြစ်ရမည်။

၃။ လျှောက်လွှာပိတ်ရက်မှာ ၂၂-၉-၂၀၁၅ရက် (အင်္ဂါနေ့) ဖြစ်ပါသည်။

၄။ ကြိုတင်လျှောက်လွှာများကို **ဆေးဘက်ဆိုင်ရာနည်းပညာတက္ကသိုလ်၊ မန္တလေး**သို့ ပေးပို့လျှောက်ထားရမည်။

၅။ ဝင်ခွင့်ရေးဖြေစာမေးပွဲ စစ်ဆေးမည့်ရက်မှာ **၂၃-၁၀-၂၀၁၅ရက် (သောကြာနေ့)** ဖြစ်ပါသည်။

၆။ ဘွဲ့လွန်သင်တန်းဝင်ခွင့် လျှောက်ထားသူများသည် ဆေးဘက်ဆိုင်ရာနည်းပညာဘွဲ့လွန် သင်တန်းဝင်ခွင့် စာမေးပွဲကြေး ကျပ် ၁၀၀၀၀/- (ကျပ်တစ်သောင်းတိတိ)ကို ဆေးဘက်ဆိုင်ရာ နည်းပညာတက္ကသိုလ်၊ မန္တလေး၏ မြန်မာ့စီးပွားရေးဘဏ် ဘဏ်ခွဲ(၂) မန္တလေးတွင် ဖွင့်လှစ်ထားသော ငွေစာရင်းအမှတ် MD-013017 သို့ ပေးသွင်းရမည်။

(**မှတ်ချက်။** မြို့နယ်စီးပွားရေးဘဏ်ခွဲများမှတစ်ဆင့် မြန်မာ့စီးပွားရေးဘဏ်၊ ဘဏ်ခွဲ(၂) မန္တလေးမြို့တွင် ဆေးဘက်ဆိုင်ရာနည်းပညာတက္ကသိုလ်၊ မန္တလေး ငွေစာရင်းအမှတ် MD-013017 သို့ လိပ်မူ၍ ငွေလွှဲစနစ်ဖြင့်လည်း ပေးပို့နိုင်ပါသည်။)

၇။ လျှောက်လွှာခေါ်ယူသည့် ကြေညာချက်အပြည့်အစုံနှင့် အသေးစိတ်အချက်အလက်များကို ဆေးဘက်ဆိုင်ရာနည်းပညာတက္ကသိုလ်၊ မန္တလေး၊ Website:http://www.umtmandalay.gov.mm တွင် ဝင်ရောက်ကြည့်ရှုနိုင်ပါသည်။ (သို့မဟုတ်) ဘွဲ့လွန်/စာမေးပွဲဌာန(ဖုန်းနံပါတ် - ၀၂-၅၈၀၃၇၊ ၀၂-၅၇၀၁၂ လိုင်းခွဲ-၂၀၅) တို့သို့ ရုံးချိန်အတွင်း စုံစမ်းမေးမြန်းနိုင်ပါသည်။

**ဆေးဘက်ဆိုင်ရာနည်းပညာတက္ကသိုလ်၊ မန္တလေး**

## ပြည်ထောင်စုသမ္မတမြန်မာနိုင်ငံတော်အစိုးရ
## ကျန်းမာရေးဝန်ကြီးဌာန
## ဆေးဘက်ဆိုင်ရာလူ့စွမ်းအားအရင်းအမြစ်ဖွံ့ဖြိုးတိုးတက်ရေးနှင့် စီမံခန့်ခွဲရေးဦးစီးဌာန
## ဆေးဝါးတက္ကသိုလ်၊ မန္တလေး
## ဆေးဝါးသိပ္ပံဘွဲ့လွန်သင်တန်းများအတွက် လျှောက်လွှာခေါ်ယူခြင်း

၁။ ၂၀၁၆ ပညာသင်နှစ်အတွက် ဆေးဝါးတက္ကသိုလ်၊ မန္တလေး၌ ဖွင့်လှစ်မည့် ဆေးဝါးမဟာသိပ္ပံဘွဲ့လွန်သင်တန်းနှင့် ဆေးဝါးသိပ္ပံဆိုင်ရာ ပါရဂူဘွဲ့သင်တန်းများသို့ သတ်မှတ်အရည်အချင်းနှင့် ပြည့်စုံသူများ လျှောက်ထားနိုင်ပါကြောင်း ကြေညာအပ်ပါသည်-

**မဟာသိပ္ပံသင်တန်း**

| စဉ် | သင်တန်းအမည် | သင်တန်းကာလ |
|---|---|---|
| (က) | ဆေးဝါးမဟာသိပ္ပံဘွဲ့လွန်သင်တန်း | (၂)နှစ် |

**ဆေးဝါးသိပ္ပံဆိုင်ရာပါရဂူဘွဲ့ (Ph.D)သင်တန်းများ**

| စဉ် | သင်တန်းအမည် | သင်တန်းကာလ |
|---|---|---|
| (က) | ပါရဂူဘွဲ့(ဆေးဝါးဖော်စပ်ရေးဗေဒ) | (၃) နှစ် |
| (ခ) | ပါရဂူဘွဲ့(ဆေးလက်တွေ့ဆေးဝါးသိပ္ပံ) | (၃)နှစ် |

၂။ **လိုအပ်သောအရည်အချင်း**

(က) ဆေးဝါးမဟာသိပ္ပံဘွဲ့လွန်သင်တန်း
(၁) ဆေးဝါးသိပ္ပံဘွဲ့ (B.Pharm) ရရှိပြီးသူဖြစ်ရမည်။
(၂) လျှောက်လွှာပိတ်သည့်နေ့တွင် ခွင့်ရက်မပါ လုပ်သက်(၁)နှစ်ပြည့်ပြီးသူ အမြဲတမ်းဝန်ထမ်းဖြစ်ရမည်။
(၃) လျှောက်လွှာပိတ်သည့်နေ့တွင် အသက်(၅၀)နှစ်ထက်မကြီးသူဖြစ်ရမည်။

(ခ) ပါရဂူဘွဲ့သင်တန်း
(၁) ဆေးဝါးမဟာသိပ္ပံဘွဲ့(M.Pharm)ရရှိပြီးသူဖြစ်ရမည်။
(၂) လျှောက်လွှာပိတ်သည့်နေ့တွင် ဆေးဝါးမဟာသိပ္ပံဘွဲ့ရရှိပြီးနောက် အနည်းဆုံး လုပ်သက်(၂)နှစ်ပြည့်ပြီးသူဖြစ်ရမည်။

(ဂ) လျှောက်လွှာပိတ်သည့်ရက်တွင် အခြေခံဝန်ထမ်းလောင်းသင်တန်း (ဇေယျ) (သို့မဟုတ်) အရာထမ်းအခြေခံသင်တန်း(သို့မဟုတ်) အခြေခံဝန်ထမ်းလောင်း (အငယ်တန်း) သင်တန်း (သို့မဟုတ်) အရာထမ်းငယ်အခြေခံသင်တန်း တက်ရောက်ပြီးသူဖြစ်ရမည်။

၃။ လျှောက်လွှာပိတ်ရက်မှာ ၂၂-၉-၂၀၁၅ရက် (အင်္ဂါနေ့) ဖြစ်ပါသည်။

၄။ ကြိုတင်လျှောက်လွှာများကို **ဆေးဝါးတက္ကသိုလ်၊ မန္တလေး**သို့ ပေးပို့လျှောက်ထားရမည်။

၅။ ဝင်ခွင့်ရေးဖြေစာမေးပွဲ စစ်ဆေးမည့်ရက်မှာ
(က) ပါရဂူဘွဲ့သင်တန်း ၂၂-၁၀-၂၀၁၅ ရက် (ကြာသပတေးနေ့)
(ခ) မဟာသိပ္ပံသင်တန်း ၂၃-၁၀-၂၀၁၅ ရက် (သောကြာနေ့) ဖြစ်ပါသည်။

၆။ ဘွဲ့လွန်သင်တန်းဝင်ခွင့် လျှောက်ထားသူများသည် ဘွဲ့လွန်သင်တန်းဝင်ခွင့် စာမေးပွဲကြေး ကျပ် ၁၀၀၀၀/-(ကျပ်တစ်သောင်းတိတိ)ကို ဆေးဝါးတက္ကသိုလ်၊ မန္တလေး၏ မြန်မာ့စီးပွားရေးဘဏ်(၂)တွင် ဖွင့်လှစ်ထားသော ငွေစာရင်းအမှတ် MD-013006 သို့ ပေးသွင်းရမည်။

(မှတ်ချက်။ မြို့နယ်မြန်မာ့စီးပွားရေးဘဏ် ဘဏ်ခွဲများမှတစ်ဆင့် မြန်မာ့စီးပွားရေးဘဏ်(၂) မန္တလေးတွင် ဆေးဝါးတက္ကသိုလ်၊ မန္တလေး ငွေစာရင်းအမှတ် MD-013006 သို့ လိပ်မူ၍ ငွေလွှဲစနစ်ဖြင့်လည်း ပေးပို့နိုင်ပါသည်။)

၇။ လျှောက်လွှာခေါ်ယူသည့် ကြေညာချက်အပြည့်အစုံနှင့် အသေးစိတ်အချက်အလက်များကို ဆေးဝါးတက္ကသိုလ်၊ မန္တလေး (ဖုန်းနံပါတ်-၀၈၅-၄၀၁၃၄၊ ၀၈၅-၄၀၁၃၅၊ ၀၈၅-၄၀၂၄၄) သို့ ရုံးချိန်အတွင်း ဆက်သွယ်စုံစမ်းနိုင်ပါသည်။

**ဆေးဝါးတက္ကသိုလ်၊ မန္တလေး**

ရွှေပုပ္ပါးအဆင့်မြင့်ခရီးသွားလုပ်ငန်း
ရွှေတောင်ပြုံး(ပွဲတော်)
မန္တလေး-ပြင်ဦးလွင် ၂ညအိပ် ၃ရက်ခရီး
တည်းစရိတ်ငြိမ်း ၄၅၀၀၀ကျပ်
ဖုန်း ၀၉-၄၂၀၂၁၀၈၃၊ ၀၉-၄၂၅၀၁၇၀၈၉၊ ၀၉-၇၃၀၂၈၅၉၇၊ ၀၉-၂၅၀၄၄၉၈၂၉
၂၄-၈-၂၀၁၅ရက်တွင် ထွက်ပါမည်။

B.L.T Travels
ရွှေတောင်ပြုံးသီးသန့် 30000
တောင်ပြုံး မန္တလေး ပြင်ဦးလွင် 35000
တောင်ပြုံးမန္တလေးစစ်ကိုင်းမုံရွာ 45000
ရွှေတောင်ပြုံး၊ ပုဂံ၊ ပုပ္ပါး 45000
09-73163538, 09-31785622

စာပေမြင့်မှ လူမျိုးတင့်မည်

ပလုတ်တုတ်
ဗုံလုံဗုံရဲ့
တုံတုံနဲ့ဆုံဆုံရဲ့
ဘော်ဘော်ရဲ့
ကျန်းမာရေး၊ ရုပ်ပုံပဟေဠိ၊
မှတ်သားလေ့လာဖွယ်ရာ
ချစ်စရာပုံတူဆွဲပွဲ၊ Children's Encyclopedia
စသည့်ကဏ္ဍပေါင်းများစွာနှင့်
တစ်နှစ်စာ ကြိုတင်ငွေပေးသွင်းပြီးသူများထံ ဆိုင်များသို့ မဖြန့်ဝေ
ဝါရောက်ကြိုတင်ပြီး (အိမ်တိုင်ရာရောက်) ပို့ဆောင်ပေးနေပါပြီ။
၂၀၁၅ ခုနှစ်၊ စက်တင်ဘာလ ထွက်ပြီ။
၁,၅၀၀ ကျပ်

မကီစန္ဒာ
အမျိုးသမီးအပ်ချုပ်သင်တန်း
ဘာသာစုံ စနစ်တကျ တစ်ဦးချင်းစီ အတတ်သင်ပေးသည်။
၁။ (က) ဘလောက်ဒီဇိုင်း ၂၀၀+ကုတ်ပုံဆန်း အမျိုးမျိုး (ခ) မြန်မာအင်္ကျီခါးတို
(ဂ) ကလေးဝတ်စုံ (ဃ) ရှပ်+ကျောင်း+ပျိုး
(င) ဘောင်းဘီအမျိုးမျိုး (စ) ဘောင်းဘီအမျိုးမျိုး
၂။ အိမ်အရောက်သင်တန်း၊ ညနေသင်တန်း၊ တနင်္ဂနွေသင်တန်း
၃။ စက်ကြီးပန်းထိုး+လက်ရေးပန်းထိုးသင်တန်း၊ Handmade၊ စီကွင်း ကျောက်အလှဆင် ကွန်ပျူတာပန်းထိုး၊ သတို့သမီး ထိုင်မသိမ်း နှင့် မြန်မာ့ရိုးရာဝတ်စုံ
၄။ အိမ်တွင်း အသင့်ချုပ်နိုင်ရန် ညှပ်ပြီး ပုံဆန်းအမျိုးမျိုး ဝယ်ယူနိုင်ပါသည်။
၅။ ရပ်ဝေးသူများအတွက် နေရေး စားရေး စီစဉ်ပေးသည်။
- ဆိုင်အမှတ် ၁။ အမှတ်(၆၅)၊ အနော်ရထာလမ်း၊ အနော်ရထာလမ်းနှင့် ဗိုလ်အောင်ကျော်လမ်းထောင့်၊ ကျောက်တံတားမြို့နယ်၊ ရန်ကုန်မြို့။
- ဆိုင်အမှတ် ၂။ အမှတ်(၁၀၄/၁၁၂)၊ အနော်ရထာလမ်း၊ ရန်ကုန်မြို့။
- ဆိုင်အမှတ် ၃။ အမှတ်(၁၈၅)၊ ခိုင်ရွှေဝါလမ်း (ဗဟိုလမ်း)၊ ကမာရွတ်မြို့နယ်နှင့် အမှတ်-၁၈၊ လှည်းတန်းလမ်းမ၊ (၅)လွှာ၊ ကမာရွတ်မြို့နယ်။
ဖုန်း-၃၈၈၂၃၃၊ ၅၂၇၉၉၉၈၊ ၀၉၇၃၂၄၀၀၂၄၊ ၀၉၅၀၀၇၆၅၀၊ ၃၇၅၀၀၄

ပညာရေးဝန်ကြီးဌာန
အမျိုးသားစီမံခန့်ခွဲမှုပညာကောလိပ်
National Management College (NMC)
FINANCIAL SERVICES နှင့် BUSINESS MANAGEMENT
အမှတ်စဉ် (၁၀) သင်တန်းသားများ လျှောက်လွှာခေါ်ယူခြင်း
အမျိုးသားစီမံခန့်ခွဲမှုပညာကောလိပ် နှင့် STI Myanmar University တို့ ပူးပေါင်း၍ အောက်ဖော်ပြပါ Certificate သင်တန်းအမှတ်စဉ် (၁၀)ကို ဖွင့်လှစ်မည်ဖြစ်ပါသည်။
(က) Certificate in Financial Services (CFS)
(ခ) Certificate in Business Management (CBM)
၁။ တက္ကသိုလ်ဝင်တန်း **အောင်မြင်** ပြီးသူများနှင့် တက္ကသိုလ်မှဘွဲ့တစ်ခုခုရရှိထားသူများလျှောက်ထားနိုင်ပါသည်။ တက္ကသိုလ်ဝင်တန်းအောင်မြင်ပြီးသူများနှင့် ဘဏ်များ၊ ကုမ္ပဏီများမှဝန်ထမ်းများ သီးခြားအတန်းခွဲများတွင် တက်ရောက်ရပါမည်။
၂။ သင်တန်းကာလ(၆)လကြာမြင့်ပြီး ၂၀၁၅ခုနှစ် ဩဂုတ်လ (၁၅)ရက်တွင် စတင်ဖွင့်လှစ်ပါမည်။
၃။ Certificate သင်တန်းအောင်မြင်ပြီးသူများသည် Diploma, Advanced Diploma သင်တန်းများမှ တစ်ဆင့် The Open University of Hong Kong နှင့် ချိတ်ဆက်ထားသော Bachelor of Business Administration/ Finance and Banking (BBA) ဘွဲ့ နောက်ဆုံးနှစ်သင်တန်းသို့ ဆက်လက်တက်ရောက်နိုင်ပါမည်။ BBA ဘွဲ့ရရှိရန် သင်တန်းကာလ စုစုပေါင်း (၃)နှစ် (၆)လ ကြာမြင့်ပါမည်။
၄။ ပညာအရည်အချင်းအထောက်အထား (မူရင်းနှင့်မိတ္တူ) နှစ်စုံ၊ နိုင်ငံသားစိစစ်ရေးကတ်ပြား(မူရင်း နှင့် မိတ္တူ) နှစ်စုံ၊ လိုင်စင်ဓါတ်ပုံ (၃)ပုံ တင်ပြရမည်။
(လူဦးရေကန့်သတ်ထားပါသဖြင့် ကြိုတင်စာရင်းပေးသွင်းနိုင်ပါသည်။)
တက္ကသိုလ်ဝင်ခွင့်စာမေးပွဲရမှတ် (၄၀၀)မှတ်နှင့်အထက် ရရှိသူများအတွက် BBA ဘွဲ့အထိ ပညာသင်ဆု လျှောက်ထားနိုင်သည်။
အသေးစိတ်သိရှိလိုပါက- အမျိုးသားစီမံခန့်ခွဲမှုပညာကောလိပ်၊ STI Myanmar University ကုန်သည်လမ်း (၅၃-၅၄ လမ်းကြား)၊ ရန်ကုန်အရှေ့ပိုင်းဆေးရုံကြီးအနီး၊ ဗိုလ်တထောင်မြို့နယ်
ဖုန်း - ၀၉၄၂၀၁၃၁၇၃၀၊ ၀၉၄၂၀၁၈၃၁၅၅၊ ၃၇၇၉၈၈၊ ၅၀၇၁၅၀/၅၂၊ ၀၉၄၂၀၂၅၄၈၇၂

ဟိုက်ခြောလစ်/လေဖိအား
Fully Auto အုတ်ရိုက်စက်
ခေတ်မီပြေအုတ်ရိုက်စက် ရပြီ
(၆၇)၊ သံသုမာလမ်း၊ သုဝဏ္ဏသွားဆေးတက္ကသိုလ်အနီး
09 420035 882, 09 73199 410
09 420035 884, 09 73199 257

သိုးရာဇာ ဓမ္မဒါန
တောင်ပြုံး၊ မန္တလေး၊ ပြင်ဦးလွင်
ကျောက်စိမ်းဘုရား၊ ၂-ညအိပ်၊ ၃-ရက်ခရီး
ကားအမျိုးမျိုးစီးလုံးငှားသည်။
၁၀ဦးဝယ်လျှင် ၁ဦးအခမဲ့
တစ်ဦးသမင်းကျွေး - ၄၀၀၀၀ ၂၄-၈-၂၀၁၅ ထွက်မည်။
420144148, 421153797

သွေးသည် အသက်

ရင်ခုန်စိတ်လှုပ်ရှားဖွယ် မိုးရာသီကံစမ်းမဲအစီစဉ်
TG / QR / KE စသည့် လေယာဉ်လက်မှတ်ဝယ်ပြီး
iPhone 6 နှင့် SAMSUNG GALAXY A7 များ ကံစမ်းလိုက်ကြစို့
ထပ်ဆင့်အခွင့်ရေး
KBZ/CB ဘဏ်များမှငွေပေးချေပြီးဝယ်ယူပါက (၂) ကြိမ်ကံစမ်းနိုင်မည့် ထပ်ဆင့်အခွင့်ရေး

ကံစမ်းမဲကာလ - ၂၀၁၅ ဩဂုတ်လ ၃၁ ရက်နေ့ အထိ
ထိုင်းနိုင်ငံသို့ ဗီဇာမလိုဘဲသွားလို့ ရပြီ...
ဒီအခွင့်ရေးနှင့်အတူ ကံစမ်းမဲအစီစဉ်တွင်ပါဝင်လိုက်ကြရအောင်
ယခု ဩဂုတ်လ ၁၁ ရက်နေ့ မှစ၍ မြန်မာနိုင်ငံကူးလက်မှတ် ကိုင်ဆောင်ထားသူတိုင်း ထိုင်းနိုင်ငံသို့ ဗီဇာ (၁၄)ရက် ကင်းလွတ်ခွင့်ရရှိမည်ဖြစ်ပါကြောင်းသတင်းကောင်းပါးအပ်ပါသည်။
အသွားအပြန်လေယာဉ်လက်မှတ်ပြရန်လိုအပ်ပါသည်။
Columbus TRAVELS
T: 229245, 216245, 378535, 378549

## ပြည်ထောင်စုသမ္မတမြန်မာနိုင်ငံတော်အစိုးရ၊ ကျန်းမာရေးဝန်ကြီးဌာန
## ပြည်သူ့ကျန်းမာရေးဦးစီးဌာန၊ နေပြည်တော်ပြည်သူ့ကျန်းမာရေးဦးစီးဌာန
## တည်ဆောက်ရေးလုပ်ငန်းများဆောင်ရွက်ရန်
## အိတ်ဖွင့်တင်ဒါခေါ်ယူခြင်း

၁။ ကျန်းမာရေးဝန်ကြီးဌာန၊ ပြည်သူ့ကျန်းမာရေးဦးစီးဌာန၊ နေပြည်တော်ကောင်စီနယ်မြေ၊ ပျဉ်းမနားမြို့နယ်ရှိ ဇီးရိုင်း ကျေးလက်ကျန်းမာရေးဌာနခွဲ ဆောက်လုပ်ရေးလုပ်ငန်း ဆောင်ရွက်ရန်အတွက် အိတ်ဖွင့်တင်ဒါတင်သွင်းရန် ဖိတ်ခေါ်အပ်ပါသည်။

၂။ အိတ်ဖွင့်တင်ဒါပုံစံနှင့် စည်းကမ်းချက်များကို ၁၁-၈-၂၀၁၅ရက်မှစတင်၍ ရောင်းချမည်ဖြစ်ပြီး အိတ်ဖွင့်တင်ဒါများကို ၁၀-၉-၂၀၁၅ရက် ၁၆း၀၀နာရီနောက်ဆုံးထား၍ တင်သွင်းရန်ဖြစ်သည်။

၃။ တင်ဒါတင်သွင်းလိုသူများသည် သက်ဆိုင်ရာလုပ်ငန်းအတွက် သတ်မှတ်ထားသည့် တင်ဒါအာမခံကြေးပေးသွင်းပြီးမှ သတ်မှတ်အိတ်ဖွင့်တင်ဒါပုံစံ တင်သွင်းရမည်။

၄။ အိတ်ဖွင့်တင်ဒါပုံစံရောင်းချမည့်လိပ်စာနှင့် အိတ်ဖွင့်တင်ဒါတင်သွင်းရမည့်လိပ်စာမှာ အောက်ပါအတိုင်းဖြစ်ပါသည်။ နေပြည်တော်ပြည်သူ့ကျန်းမာရေးဦးစီးဌာနမှူးရုံး၊ နေပြည်တော်ကောင်စီရုံး၊ နေပြည်တော်ကောင်စီနယ်မြေ

၅။ အသေးစိတ်သိရှိလိုသောအချက်များကို နေပြည်တော်ပြည်သူ့ကျန်းမာရေး ဦးစီးဌာနတွင်လည်းကောင်း၊ ဖုန်း-၀၆၇ ၅၅၀၁၈၄/၀၆၇-၅၅၀၂၉၄တွင်လည်းကောင်း ဆက်သွယ်စုံစမ်းနိုင်ပါသည်။

## ပြည်ထောင်စုသမ္မတမြန်မာနိုင်ငံတော်အစိုးရ
## ကျန်းမာရေးဝန်ကြီးဌာန
## ဆေးဘက်ဆိုင်ရာလူ့စွမ်းအား အရင်းအမြစ်ဖွံ့ဖြိုးတိုးတက်ရေးနှင့် စီမံခန့်ခွဲရေးဦးစီးဌာန
## သူနာပြုတက္ကသိုလ်၊ ရန်ကုန်
## သူနာပြုဘွဲ့လွန်သင်တန်းများအတွက် လျှောက်လွှာခေါ်ယူခြင်း

၁။ ၂၀၁၆ပညာသင်နှစ်အတွက် သူနာပြုတက္ကသိုလ်၊ ရန်ကုန်၌ ဖွင့်လှစ်မည့်သူနာပြုဘွဲ့လွန်သင်တန်းများသို့ သတ်မှတ်အရည်အချင်းနှင့် ပြည့်စုံသူဝန်ထမ်းသူနာပြုများ လျှောက်ထားနိုင်ပါကြောင်း ကြေညာအပ်ပါသည်။

**ဒီပလိုမာသင်တန်း**

| စဉ် | သင်တန်းအမည် | သင်တန်းကာလ |
|---|---|---|
| (က) | အရေးပေါ်သူနာပြုစုမှုပညာဒီပလိုမာ | ၁၅လ |

**သူနာပြုမဟာသိပ္ပံသင်တန်းများ**

| စဉ် | သင်တန်းအမည် | သင်တန်းကာလ |
|---|---|---|
| (က) | သူနာပြုမဟာသိပ္ပံ(လူကြီးကျန်းမာရေးသူနာပြုစုမှုပညာ) | ၂နှစ် |
| (ခ) | သူနာပြုမဟာသိပ္ပံ(မိခင်ကျန်းမာရေးသူနာပြုစုမှုပညာ) | ၂နှစ် |
| (ဂ) | သူနာပြုမဟာသိပ္ပံ(ကလေးကျန်းမာရေးသူနာပြုစုမှုပညာ) | ၂နှစ် |
| (ဃ) | သူနာပြုမဟာသိပ္ပံ(စိတ်ကျန်းမာရေးသူနာပြုစုမှုပညာ) | ၂နှစ် |
| (င) | သူနာပြုမဟာသိပ္ပံ(ပြည်သူ့ကျန်းမာရေးသူနာပြုစုမှုပညာ) | ၂နှစ် |
| (စ) | သူနာပြုမဟာသိပ္ပံ(အုပ်ချုပ်မှုနှင့်စီမံခန့်ခွဲမှုပညာ) | ၂နှစ် |
| (ဆ) | သူနာပြုမဟာသိပ္ပံ(အရိုးအထူးပြုသူနာပြုစုမှုပညာ) | ၂နှစ် |
| (ဇ) | သူနာပြုမဟာသိပ္ပံ(အထူးကြပ်မတ်ကုသမှုသူနာပြုစုမှုပညာ) | ၂နှစ် |

**လိုအပ်သော အရည်အချင်း**

၂။ (က) သူနာပြုသိပ္ပံဘွဲ့(သို့မဟုတ်)မြန်မာနိုင်ငံသူနာပြုနှင့် သားဖွားကောင်စီမှ အသိအမှတ်ပြုထားသော အလားတူဘွဲ့ရရှိထားသူ ဖြစ်ရမည်။

(ခ) အရေးပေါ်သူနာပြုစုမှုပညာ ဒီပလိုမာသင်တန်းအတွက် သူနာပြုသိပ္ပံဘွဲ့ရရှိပြီးနောက်လုပ်သက်နှင့် ဆေးလက်တွေ့ အတွေ့အကြုံ(၂)နှစ်ရှိရမည့်အပြင် လွန်ခဲ့သည့်(၂)နှစ်အတွင်း ဆေးလက်တွေ့အတွေ့အကြုံ အနည်းဆုံး(၁)နှစ်ရှိပြီးသူ အမြဲတမ်းဝန်ထမ်းဖြစ်ရမည်။

(ဂ) သူနာပြုမဟာသိပ္ပံသင်တန်းများအတွက် လျှောက်လွှာပိတ်သည့်ရက်တွင် သူနာပြုသိပ္ပံဘွဲ့ရရှိပြီးနောက် ခွင့်ရက်မပါ လုပ်သက်(၁)နှစ် ပြည့်ပြီးသူ အမြဲတမ်းဝန်ထမ်းဖြစ်ရမည်။

(ဃ) လျှောက်လွှာပိတ်သည့်ရက်တွင် မဟာသိပ္ပံဘွဲ့အတွက် အသက်(၅၀)နှစ်ထက် မကြီးသူနှင့် အရေးပေါ် သူနာပြုစုမှုပညာဒီပလိုမာအတွက် အသက်(၄၅)နှစ် မကျော်လွန်သူဖြစ်ရမည်။

(င) သူနာပြုမဟာသိပ္ပံသင်တန်းများအတွက် လျှောက်လွှာပိတ်သည့်ရက်တွင် အခြေခံဝန်ထမ်းလောင်းသင်တန်း (ဖေယျ)(သို့မဟုတ်)အရာထမ်းအခြေခံသင်တန်း(သို့မဟုတ်) အခြေခံဝန်ထမ်းလောင်း (အငယ်တန်း) သင်တန်း(သို့မဟုတ်) အရာထမ်းငယ်အခြေခံသင်တန်းတက်ပြီးသူဖြစ်ရမည်။

၃။ လျှောက်လွှာပိတ်ရက်မှာ ၂၂-၉-၂၀၁၅ရက်၊ (အင်္ဂါနေ့)ဖြစ်ပါသည်။

၄။ ကြိုတင်လျှောက်လွှာများကို သူနာပြုတက္ကသိုလ် ရန်ကုန်သို့ ပေးပို့လျှောက်ထားရမည်။

၅။ ဝင်ခွင့်ရေးဖြေစာမေးပွဲဖြေဆိုမည့်ရက်မှာ ၂၃-၁၀-၂၀၁၅ရက်(သောကြာနေ့)ဖြစ်ပါသည်။

၆။ ဘွဲ့လွန်သင်တန်းဝင်ခွင့် လျှောက်ထားသူများသည် ဘွဲ့လွန်သင်တန်းဝင်ခွင့် စာမေးပွဲကြေးကျပ် ၁၀၀၀ိ/-(ကျပ်တစ်ထောင်တိတိ) ကို သူနာပြုတက္ကသိုလ်၊ ရန်ကုန်၏ မြန်မာ့စီးပွားရေးဘဏ် ဘဏ်ခွဲ(၅)လသာမြို့နယ်၊ ကမ်းနားလမ်း၊ ရန်ကုန်မြို့တွင် ဖွင့်လှစ်ထားသော ငွေစာရင်းအမှတ် MD-၀၁၁၈၉၀သို့ ပေးသွင်းရမည်။

မှတ်ချက်။ ။ မြို့နယ်မြန်မာ့စီးပွားရေးဘဏ်၊ ဘဏ်ခွဲများမှတစ်ဆင့် မြန်မာ့စီးပွားရေးဘဏ်၊ ဘဏ်ခွဲ(၅)ကမ်းနားလမ်း၊ လသာမြို့နယ်၊ ရန်ကုန်မြို့ရှိ သူနာပြုတက္ကသိုလ်၊ ရန်ကုန်၊ ငွေစာရင်းအမှတ် MD-၀၁၁၈၉၀ သို့ လိပ်မူ၍ ငွေလွှဲစနစ်ဖြင့်လည်းပေးပို့နိုင်ပါသည်။

၇။ လျှောက်လွှာခေါ်ယူသည့် ကြေညာချက် အပြည့်အစုံနှင့်အသေးစိတ်အချက်အလက်များကို သူနာပြုတက္ကသိုလ်၊ ရန်ကုန်၏ စာမေးပွဲ ရေးရာဌာနစိတ် ဖုန်းနံပါတ်၊ ၀၁-၂၂၂၈၈၃၊ ၀၁-၂၂၂၈၈၄၊ ၀၁-၂၂၂၈၈၅သို့ ရုံးချိန်အတွင်း ဆက်သွယ်စုံစမ်းနိုင်ပါသည်။ (သို့မဟုတ်) သူနာပြုတက္ကသိုလ် ရန်ကုန်၏ Web site(www.uonygn.gov.mm)တွင် ဝင်ရောက်ကြည့်ရှုနိုင်ပါသည်။

**သူနာပြုတက္ကသိုလ်၊ ရန်ကုန်**

**သက်ရှိဘဝ တည်မြဲဖို့ စာအုပ်စာပေ လေ့လာစို့**

**GOLDEN STAR** Travels & Tours

* တောင်ကြီး-မန္တလေး-ပြင်ဦးလွင် Aug-24
* ကျိုက်ထီးရိုး/ချောင်းသာ/ငွေဆောင်

ကားချိန်စီးလုံးငှားသည်။

Ph :544383, 209200, 430480, 703448, 705968

## စက်မှုဝန်ကြီးဌာန
## အမှတ်(၃)အကြီးစားစက်မှုလုပ်ငန်း အိတ်ဖွင့်တင်ဒါခေါ်ယူခြင်း
## ၆/၂၀၁၅

၁။ စက်မှုဝန်ကြီးဌာန၊ အမှတ်(၃)အကြီးစားစက်မှုလုပ်ငန်းလက်အောက်ရှိ အမှတ်(၂)အထည်စက်ရုံ(ပလိပ်)မှ အသုံးမလိုပိုလျှံစက်ပစ္စည်း(၂၂)မျိုးအား မျက်မြင်အခြေအနေတိုင်း ရောင်းချလိုပါသဖြင့် အိတ်ဖွင့်တင်ဒါခေါ်ယူအပ်ပါသည်။

၂။ တင်ဒါပုံစံရောင်းချမည့်ရက် - ၁၇-၈-၂၀၁၅ရက်

၃။ တင်ဒါပုံစံရောင်းချမည့်နေရာ

(က) နေပြည်တော် - အမှတ်(၃)အကြီးစားစက်မှုလုပ်ငန်း(စီမံရေးဌာန) ရုံးအမှတ်-၃၇၊ နေပြည်တော်

(ခ) ရန်ကုန် - အမှတ်(၃)အကြီးစားစက်မှုလုပ်ငန်း(ရုံးခွဲ) အမှတ်(၁)၊ သုခဝတီလမ်း၊ (၆)ရပ်ကွက်၊ ရန်ကင်းမြို့နယ်။

၄။ တင်ဒါတင်သွင်းရမည့်နောက်ဆုံးရက် - ၃၁-၈-၂၀၁၅ရက်၊ ၁၆း၀၀နာရီ
အချိန်နှင့်နေရာ - ရုံးအမှတ်(၃၇)၊ နေပြည်တော်

၅။ အသေးစိတ်သိရှိလိုပါက အောက်ဖော်ပြပါ ဌာနများတွင် စုံစမ်းမေးမြန်းနိုင်ပါသည်။

(က) အထွေထွေမန်နေဂျာ(စီမံရေး)၊ အမှတ်(၃) အကြီးစားစက်မှုလုပ်ငန်း၊ နေပြည်တော် ဖုန်းနံပါတ်များ -၀၆၇-၄၀၈၁၈၅၊ ၀၆၇-၄၀၈၃၃၈၊ ၀၆၇-၄၀၈၁၅၆

(ခ)လုပ်ငန်းရုံးခွဲ(ရန်ကုန်)
ဖုန်းနံပါတ်များ ၀၁- ၅၅၄၁၇၇၊ ၀၁-၅၅၈၃၃၆

## 27th SEA Games ဖွင့်ပွဲပိတ်ပွဲအခမ်းအနား
## အမှတ်တရမဂ္ဂဇင်းအတွက် စာမူများဖိတ်ခေါ်ခြင်း

၂၀၁၃ ခုနှစ်တွင် မြန်မာနိုင်ငံက အိမ်ရှင်အဖြစ် လက်ခံကျင်းပခဲ့သော "27th SEA Games" ဖွင့်ပွဲ၊ ပိတ်ပွဲအခမ်းအနားအစီအစဉ်အသီးသီးတွင် ပါဝင်ခဲ့သူများ၊ အုပ်ချုပ်/နည်းပြ/စီမံခန့်ခွဲရေးတာဝန်ယူမှုကဏ္ဍအသီးသီးတွင် ပါဝင်ခဲ့သူများ၊ မီးရှူးတိုင်သယ်ယူရေးအစီအစဉ်များတွင် ပါဝင်ခဲ့သူများအားလုံးကို အသိပေးအကြောင်းကြားအပ်ပါသည်။ စာမူပေးပို့လိုသူများသည် မိမိတို့ပါဝင်ခဲ့ရာကဏ္ဍအလိုက် အတွေ့အကြုံများ၊ အမှတ်တရဖြစ်စဉ်များ၊ ရင်းတွင်းပီတိများကို စာမူအဖြစ် အနည်းဆုံး စာမျက်နှာ နှစ်မျက်နှာခန့် ရေးသားပေးပို့ကြရန် ဖိတ်ခေါ်ပါသည်။

စာမူရေးသားမှုမရှိသူများအနေဖြင့် အမည်၊ ကျောင်း/ဌာန၊ အလုပ်အကိုင်၊ နေရပ်လိပ်စာ၊ ဖုန်းနံပါတ်၊ မိမိပါဝင်ခဲ့သည့်ကဏ္ဍ စာရင်းသွင်းအမှတ်၊ ဓာတ်ပုံ(၂)ပုံတို့ကိုဖော်ပြပြီး Hard Copy အပြင် Soft Copy (CD/Memory Cards)တို့ဖြင့် ၃၁-၈-၂၀၁၅ရက်အတွင်း ပေးပို့စာမူများကို ပထမအကြိမ် Volume-1 အဖြစ် ထုတ်ဝေမည်ဖြစ်၍ အမြန်ပေးပို့ကြရန် နှိုးဆော်တိုက်တွန်းပါသည်။

**ဆက်သွယ်ပေးပို့ရန်-** ယဉ်ကျေးမှုဝန်ကြီးဌာန၊ အနုပညာဦးစီးဌာန၊ ဇာတ်ရုံဌာနခွဲ(နေပြည်တော်) ဖုန်း-၀၆၇-၄၀၈၄၅၄၊ ၀၆၇-၄၀၈၁၆၄၊ Fax-၀၆၇-၄၀၈၄၅၄၊ အမျိုးသားဇာတ်ရုံ(ရန်ကုန်)၊ ဖုန်း-၀၁-၃၈၂၄၈၉၊ Fax-၀၁-၃၉၅၁၅၇၊ အမျိုးသားဇာတ်ရုံ(မန္တလေး)၊ ဖုန်း-၀၂-၆၁၁၆၈၊ Fax-၀၂-၃၀၀၇၉၊ Email;aungsanoomoc@gmail.com

**SEA Games ချစ်သူများအတွက်**
**ယဉ်ကျေးမှုဝန်ကြီးဌာန**
**အနုပညာဦးစီးဌာန**

## တံတားဦးစီးဌာန၊ တည်ဆောက်ရေးအဖွဲ့(၁)
## တံတားအထူးအဖွဲ့(၁)
## တည်ဆောက်ရေးပစ္စည်းတင်ဒါခေါ်ယူခြင်း
## တင်ဒါအမှတ်စဉ်(၄) ၂၀၁၅-၂၀၁၆ ဘဏ္ဍာရေးနှစ်

(က)ကချင်ပြည်နယ်အတွင်း ဆောက်လုပ်ရေးဝန်ကြီးဌာန၊ တံတားဦးစီးဌာန၊ တံတားအထူးအဖွဲ့ (၁)မှ ၂၀၁၅-၂၀၁၆ ဘဏ္ဍာရေးနှစ်၊ ပြည်ထောင်စုငွေလုံးငွေရင်းရန်ပုံငွေဖြင့် ဆောင်ရွက်မည့် ပူတာအိုခရိုင်နှင့် မိုးညှင်းခရိုင်အတွင်းရှိ တံတားတည်ဆောက်ရေးလုပ်ငန်းများအတွက် လိုအပ်သော သဲကျောက်၊ ၆"~၉" ကျောက်လုံးကြီးများအား မြန်မာကျပ်ငွေဖြင့် ဝယ်ယူလိုပါသည်။

| | | |
|---|---|---|
| တင်ဒါလျှောက်လွှာစတင်ယူနိုင်သည့်ရက် | - | ၁၃-၈-၂၀၁၅ ရက် |
| တင်ဒါတင်သွင်းရမည့်ရက်၊ အချိန် | - | ၂၇-၈-၂၀၁၅ ရက်၊ နံနက် ၁၀ နာရီ |
| တင်ဒါဖွင့်မည့်ရက်၊ အချိန် | - | ၂၇-၈-၂၀၁၅ ရက်၊ နံနက် ၁၁ နာရီ |
| တင်ဒါတင်သွင်းရမည့်နေရာ | - | ဒု-ညွှန်ကြားရေးမှူး(မြို့ပြ)ရုံး တံတားအထူးအဖွဲ့(၁)၊ မြစ်ကြီးနားမြို့ |

(ခ) တင်ဒါပုံစံ၊ တင်ဒါစည်းကမ်းချက်များနှင့် အသေးစိတ်အချက်အလက်များ သိရှိလိုပါက ဒု-ညွှန်ကြားရေးမှူး(မြို့ပြ)ရုံး၊ တံတားအထူးအဖွဲ့(၁)၊ မြစ်ကြီးနားမြို့တွင် ရုံးချိန်အတွင်း ဆက်သွယ်မေးမြန်းဝယ်ယူနိုင်ပါသည်။

**တင်ဒါစိစစ်ရွေးချယ်ရေးကော်မတီ**
**တံတားအထူးအဖွဲ့(၁)**
**ဖုန်း-၀၇၄-၂၂၁၉၇၊ ၀၉-၇၃၁၃၀၇၃၁၊ ၀၉-၂၅၃၇၈၈၂၀၀**

## ကန့်ကွက်နိုင်ကြောင်းကြော်ငြာ

တောင်ဥက္ကလာပမြို့နယ်၊ မြေတိုင်းရပ်ကွက်အမှတ်(၆)၊ မြေကွက်အမှတ်(၁၀၂၅/ခ)၊ မြေကွက်တည်နေရာအမှတ်(၁၀၂၅/ခ)၊ အင်း၀(၉)လမ်း၊ (၆)ရပ်ကွက်၊ တောင်ဥက္ကလာပမြို့နယ်၊ ဦးရွှေသိမ်း အမည်ပေါက် ပါမစ်မြေအား အမည်ပေါက် ဦးရွှေသိမ်းထံမှ အရပ်ကတိစာချုပ်ဖြင့် ဝယ်ယူထားသော ဒေါ်ခင်စန်း[၁၂/ဥကတ(နိုင်)၁၉၈၅၃၁]မှ ပါမစ်ပျောက်ဆုံးကြောင်း တရားရုံးကျမ်းကျိန်လွှာ၊ ရပ်ကွက်အုပ်ချုပ်ရေးမှူးရုံးထောက်ခံချက်၊ ရဲစခန်းထောက်ခံချက်၊ ကိုယ်တိုင်ဝန်ခံချက်တို့ကိုတင်ပြ၍ ပါမစ်ပျောက်ဖြင့် နှစ်(၆၀)မြေငှားစာချုပ်(ဂရန်)လျှောက်ထားလာရာ တရားဝင် ခိုင်လုံသောအထောက်အထားများဖြင့် (၇)ရက်အတွင်း ကန့်ကွက်နိုင်ပါကြောင်းနှင့် ကန့်ကွက်မှုမရှိပါက လုပ်ထုံးလုပ်နည်းအတိုင်း ဆက်လက်ဆောင်ရွက်ပေးမည်ဖြစ်ပါကြောင်း အသိပေးကြေညာအပ်ပါသည်။

**မြို့ပြစီမံကိန်းနှင့်မြေစီမံခန့်ခွဲမှုဌာန၊ ရန်ကုန်မြို့တော်စည်ပင်သာယာရေးကော်မတီ**

**နန်းဦးလှိုင် တောင်ပြုံးမင်းနှစ်ပါးပွဲတော်**

* တောင်ပြုံးမင်းနှစ်ပါးပွဲတော် (၂)ညအိပ်၍ ကျောက်စိမ်းဘုရား၊ မန္တလေးဘုရားစုံဖူး (၃)ရက်။ ဆက်၍-ကောင်းမှုတော်၊ ဆွမ်းဦးပုညရှင်၊ ပြင်ဦးလွင်ဘုရားစုံဖူးနှင့် ကိုးမြို့ရှင်နတ်နန်းပါ (၄)ရက်။ ဆက်၍-မုံရွာရေး၊ ကျောက္ကာရွှေဂူနီ၊ ဖောဝိတစ်ထောင်၊ မိုးညင်းသမ္ဗုဒ္ဓေ၊ ကံတလူပါ (၆)ရက်။
* တောင်ပြုံး၊ မန္တလေး၊ စစ်ကိုင်း၊ မုံရွာ၊ ပြင်ဦးလွင်၊ ပုဂံ၊ ပုပ္ပါး၊ စွယ်တော်လေးဆူ၊ ပဒုက္ကူ၊ သီဟိုဠ်ရှင် (၉)ရက်။
* တောင်ပြုံး၊ မန္တလေး၊ စစ်ကိုင်း၊ မုံရွာ၊ ပြင်ဦးလွင်၊ တောင်ကြီး၊ အင်းလေး၊ ထမ့်စမ်းဂူ၊ မွေတော်ကက္ကူ (၉)ရက်။ ဆက်၍-ကယားပြည်နယ် လွိုင်ကော်တောင်ကွဲစေတီ၊ ထီးပွင့်ကန်ပါ ဘုရားစုံဖူး (၁၀)ရက်။ အားလုံးပါ (၁၂)ရက်။
* တောင်ပြုံး၊ မန္တလေး၊ ပြင်ဦးလွင်၊ လားရှိုး၊ မူဆယ်၊ ရွှေလီ၊ သီပေါ (၈)ရက်။ ဆက်၍-စစ်ကိုင်း၊ မုံရွာပါ (၁၀)ရက်။

(၂၄-၈-၂၀၁၅)ထွက်မည်။ ကြိုတင်လက်မှတ်ရောင်းပြီ။ ကားစီးလုံးငှားအော်ဒါလက်ခံသည်။ 01-391577
အမှတ်(၄၂)၊ လမ်းမတော်လမ်း၊ မြို့မဈေးအနောက်၊ သန်လျင်မြို့နယ်။ 09-5122961
အမှတ်(၂၅၁)၊ ပန်းဆိုးတန်းလမ်း(အထက်)၊ ကျောက်တံတားမြို့နယ်။ 09-254340569
အမှတ်(၁၇)၊ ကျိုက္ကစံလမ်း၊ ကျောက်မြောင်းဈေး၊ တာမွေမြို့နယ်။ 09-254821597

**တောင်ပြုံးပွဲသို့ ရွှေကြေးစည်**

▲ ချိုးရေသုံးပွဲ၊ ညအိပ်နှံ၍ မန္တလေးသီးသန့်(၃)ရက်နှင့်ပြင်ဦးလွင်၊ စစ်ကိုင်း၊ (၅)ရက်ခရီး ဆက်၍ (မုံရွာ၊ ရွှေဘို)(ပုဂံ၊ ပုပ္ပါး၊ စွယ်တော်လေးဆူ) ၆-ရက်။ (တောင်ကြီး၊ အင်းလေး၊ ပင်းတယ၊ မွေတော်ကက္ကူ၊ ထမ့်စမ်းဂူ) ၇-ရက်။ ခရီးများအားလုံး(၁၁)ရက်ခရီး။ ဩဂုတ်လ ၂၁/ ၂၄ ထွက်မည်
▲ တောင်ပြုံးပွဲ၊ ပြင်ဦးလွင်၊ လားရှိုး၊ မူဆယ်၊ ရွှေလီ၊ ဝမ်တိန် (၈)ရက် (အဘိဓာတ်ပွဲစုံစမ်းပါ)

ဖုန်းဆိုးတန်း ☎240860/372290 ဒေါပုံ 09-49282825 ကမာကြည့်အိမ်ရာ 09421029191

မြန်မာ ဂျပန်လူမှုစီးပွားဖွံ့ဖြိုးတိုးတက်ရေးအသင်း (Myanmar Japan SEDA)

❖ အောက်ပါသင်တန်းများကိုစက်တင်ဘာလမှစတင်ပြီးဖွင့်လှစ်သင်ကြားပေးမည်ဖြစ်ပါသဖြင့်စာရင်းပေးတက်ရောက်နိုင်ပါသည်။

* IELTS (4Skills) Preparation Course သင်တန်း (စနေ၊ တနင်္ဂနွေ) 2months
* ဂျပန်သံရုံးစာမေးပွဲဖြေဆိုမည့်သူများအတွက် JLPT Practice Classes (N5, N4) (စနေ၊ တနင်္ဂနွေ) 3months

ဆက်သွယ်စုံစမ်းရန်

Ph-01-246636, 384309, 09-257599399 ( အမှတ်(၂၄)၊ ဆေးဆိုင်ကြီးလမ်း၊ ဒဂုံမြို့နယ်၊ ရန်ကုန်မြို့)

ပညာရေးဝန်ကြီးဌာန
အမျိုးသားစီမံခန့်ခွဲမှုပညာကောလိပ်
Certificate in Advertising သင်တန်း အမှတ်စဉ် (၁)
သင်တန်းလျှောက်လွှာခေါ်ယူခြင်း

အမျိုးသားစီမံခန့်ခွဲမှုပညာကောလိပ်နှင့် Sagaing Innovation Group (SIG) Co., Ltd. တို့ပူးပေါင်း၍ Certificate in Advertising သင်တန်း အမှတ်စဉ် (၁) ကိုဖွင့်လှစ်မည်ဖြစ်ပါသည်။

၁။ အဆိုပါသင်တန်းသို့ အနိမ့်ဆုံးပညာအရည်အချင်းအဖြစ် တက္ကသိုလ်ဝင်တန်း အောင်မြင်ပြီးသူများ တက်ရောက်နိုင်ပါသည်။

၂။ သင်တန်းကာလ (၆) လကြာမြင့်ပြီး ၂၀၁၅ ခုနှစ် ဩဂုတ်လ ( ၁၅ ) ရက်နေ့တွင် စတင် ဖွင့်လှစ်မည် ဖြစ်ပါသည်။

၃။ ဂျပန်နိုင်ငံ Hakuhodo ကုမ္ပဏီနှင့် နိုင်ငံတကာ သင်ရိုးညွှန်းတမ်းများကို အခြေခံ၍ စာတွေ့ လက်တွေ့ သင်ကြားပို့ချသွားမည်ဖြစ်ပြီး၊ ပြင်ပ ပညာရှင်များ၊ ဂျပန်နိုင်ငံ Hakuhodo Advertising Compnay မှ ကျွမ်းကျင် ပညာရှင်များမှလည်း အခါအားလျော်စွာ လာရောက်ပို့ချသွားမည်ဖြစ်ပါသည်။

၄။ Certificate သင်တန်းအောင်မြင်ပြီးသူများသည် Diploma in Advertising သင်တန်းသို့ ဆက်လက်တက်ရောက်ခွင့်ရှိမည်ဖြစ်ပြီး၊ Diploma သင်တန်းကို ထူးချွန်စွာအောင်မြင်သူများသည် ဂျပန်နိုင်ငံသို့ လက်တွေ့လုပ်ငန်းခွင် သွားရောက်လေ့လာခွင့် ရရှိနိုင်မည်ဖြစ်ပါသည်။

၅။ ပညာအရည်အချင်း အထောက်အထား မူရင်းနှင့် မိတ္တူ၊ နှစ်စုံ၊ နိုင်ငံသားစိစစ်ရေးကတ်ပြား မူရင်း နှင့် မိတ္တူ နှစ်စုံ၊ ၆ လအတွင်းရိုက်ကူးထားသော ကာလာလိုင်စင် ဓါတ်ပုံ (၄) ပုံနှင့်အတူ တင်ပြ လျှောက်ထား နိုင်ပါသည်။

(လူဦးရေ ကန့်သတ်ထားပါဖြင့် ကြိုတင်စာရင်းပေးသွင်းနိုင်ပါသည်)

အသေးစိတ်သိရှိလိုပါက- SIGသင်တန်းရုံးခန်း၊ အမျိုးသားစီမံခန့်ခွဲမှုပညာကောလိပ် (လေးထပ်စာသင်ဆောင်)၊ ဗိုလ်တထောင်ဘုရားလမ်း၊ ဗိုလ်တထောင်မြို့နယ် ရန်ကုန်မြို့။
ဖုန်း - ၀၉ ၄၃၀၈ ၄၄၃၃၊ ၀၉ ၄၃၀၈ ၄၄၅၅

## Dream Light Technology Co., Ltd
## ဝန်ထမ်းအလိုရှိသည်

Dream Light Technology Co.,Ltd သည် Energy Saving LED နှင့် မီးကွေးများဖြန့်ချိ တပ်ဆင်ရောင်းချသော ကုမ္ပဏီဖြစ်ပါသည်။

**Job Title : Senior Accountant/ Chief Accountant**
**Position : 1 Post (Female)**
**Location : Head Office**

**Requirement**

- B.Com with LCCI Level III (DA) ရရှိထားရမည်။
- လုပ်ငန်းအတွေ့အကြုံ (၅)နှစ်အထက်ရှိရမည်။
- အသက်(၂၇)နှစ်အထက်ဖြစ်ရမည်။
- Advanced Excel ကျွမ်းကျင်ရမည်။
- MYOB သုံးတတ်လျှင် ပို၍အဆင်ပြေမည်။
- Profit & Loss, Balance Sheet Report ထွက်သည်အထိ ဆောင်ရွက်နိုင်ရမည်။
- ရန်ကုန်၊ မန္တလေး၊ Showroom၊ မြစ်ကြီးနားစသည့်ရုံးများမှ Stock အဝင်အထွက်နှင့်အရောင်းတို့ကို စာရင်းချုပ်၍ စစ်ဆေးပေးနိုင်ရမည်။
- လချုပ် Report တင်ပေးနိုင်ရမည်။
- ရန်ကုန်ရုံးချုပ်တွင် တာဝန်ထမ်းဆောင်နိုင်ရမည်။

CV Form၊ (၆)လအတွင်းရိုက်ကူးထားသော ဓာတ်ပုံ(၂)ပုံနှင့် အခြားလိုအပ်သည့် စာရွက်စာတမ်းများနှင့်အတူ အောက်ပါလိပ်စာသို့ (၂၀-၈-၂၀၁၅) ရက်နေ့နောက်ဆုံးထား၍ လျှောက်ထားနိုင်ပါသည်။

**No. 259, Anawrahta Rd, Between 29th St & Shwebonthar St, Pabedan Tsp, Yangon.**
**Tel : 01-569597, 09-73220620**

ကြော်ငြာ

POLO CLUB (ASIA) RESIDENCE

* ရန်ကုန်မြို့၏ အထင်ကရဖြစ်လာမည့် ၃၄ထပ်အမြင့်ရှိသော ကမ္ဘာ့အဆင့်အိမ်ရာစီမံကိန်း
* ဆန်းသစ်သော စိတ်ကူးများဖြင့် ပုံဖော်ထားသည့် ရန်ကုန်မြို့တွင်းမှ ခေတ်မီလှပသော မြို့ပြငယ်လေး
* ဆက်သွယ်သွားလာရန် လွယ်ကူကောင်းမွန်သော ၆လမ်းသွားလမ်းမကြီး ၂ခု၏ဆုံရာတွင် တည်ရှိခြင်း
* စင်္ကာပူနိုင်ငံမှ ဗိသုကာပညာရှင်များ၏ လက်ရာမြောက် နောက်ဆုံးပေါ်ကွန်ဒိုအိမ်ရာဒီဇိုင်း
* ရွှေတိဂုံစေတီတော်မြတ်ကြီးအား မိမိ၏နေအိမ်မှ ဖူးမြော်နိုင်မည့်အခွင့်အရေး
* အင်းယားကန်ရေပြင် နှင့် ကန်တော်ကြီး တို့၏ စိတ်ကြည်နူးဖွယ်ကောင်းသော ရှုမြင်ကွင်း
* အချိန်ပြည့် လျှပ်စစ်ဝန်ဆောင်မှုစနစ် နှင့် မိသားစုတိုင်းအတွက်လုံခြုံစိတ်ချရသော ၂၄နာရီလုံခြုံရေးဝန်ဆောင်မှုစနစ်
* Olympic size ပေ(၁၅၀)ကျော်အရှည်ရှိမည့် infinity edge ရေကူးကန် နှင့် gym, jacuzzi, spa, sauna, steam rooms, cigar room, clubhouse, multi purpose rooms အစရှိသော ကွန်ဒိုဝန်ဆောင်မှုများ

WWW.POLOCLUBASIA.COM

HOTLINES : 09-795889588 | 09-796889688 | 09-797889788

Sales Gallery : No 51/A, Corner of East Race Course Road and Laydaungkan Road, Tamwe Township, Yangon, Myanmar.

## နှင်းဆီကုန်းဘိုးဘွားရိပ်သာကြီးသို့ အလှူငွေ ကျပ်(၅)သိန်းလှူဒါန်းခြင်း

ရန်ကုန်တိုင်းဒေသကြီး၊ အမှတ်(၁၂၇)၊ မဟာသုခိတာလမ်းမကြီး၊ ကြို့ကုန်းအရှေ့ရပ်ကွက်၊ အင်းစိန်မြို့နယ်မှ သမီးလေး မအေးမြမြသင်းအောင်၏ (၆)နှစ်ပြည့် မွေးနေ့အတွက် ကမ္ဘောဇအုပ်စုကုမ္ပဏီလီမိတက်၊ အင်ဂျင်နီယာဌာန၊ အတိုင်ပင်ခံအင်ဂျင်နီယာ၊ ရန်ကုန်နည်းပညာတက္ကသိုလ် ဗိသုကာဌာန ပါမောက္ခ ဦးစိုးနိုင်အောင်၊ ပါရမီဖြည့်ဘက် ဒေါ်သင်းသင်းခိုင်နှင့် သမီးလေး မအေးမြမြသင်းအောင်မိသားစုမှ ၉-၈-၂၀၁၅ရက်တွင် အလှူငွေကျပ်(၅)သိန်းလှူဒါန်းရာ နှင်းဆီကုန်းဘိုးဘွားရိပ်သာကြီး စောင့်ရှောက်ရေးအဖွဲ့ဥက္ကဋ္ဌ ဒုတိယဗိုလ်မှူးကြီးကျော်ရှိန်(ငြိမ်း)မှ လက်ခံရယူပါသည်။

## စက်ရုံငှားမည်

မှော်ဘီမြို့နယ်၊ မြောင်းတကာစက်မှုဇုန်၊ မြေကွက်အမှတ်(၃၁/A)၊ မြေဧရိယာ(၃)ကေခန့် မြေကွက်ပေါ်ရှိ လူနေအဆောက်အအုံ ဧရိယာ(၇၄၉၂)စတုရန်းပေရှိ လူနေအဆောက်အအုံ (၂)လုံးနှင့်စက်ရုံအဆောက်အအုံ ဧရိယာ(၃၆၄၉၀) စတုရန်းပေရှိ တစ်ထပ်စက်ရုံ အဆောက်အအုံများ၊ (၄၀၀၀) KVA ထရန်စဖော်မာ၊ (ပေ-၄၀ ကားကတ္တားတစ်စုံ)၊ ကိုယ်ပိုင် ရေမီးအပါအဝင် ပိုင်ရှင်အမည်ပေါက် စက်ရုံကိုငှားရမ်းလိုပါသည်။ အထည်ချုပ်စက်ရုံ၊ သံရေကြိုစက်ရုံနှင့် အခြားစက်ရုံများဖွင့်ရန် အထူးသင့်တော်ပါသည်။ ဈေးနှုန်းမှာ ညှိနှိုင်းဈေး ဖြစ်ပါသည်။

## အိမ်ငှားမည်

တာမွေမြို့နယ်၊ တာမွေကြီး(က)+(ဂ)ရပ်ကွက်၊ ၁၅၇-လမ်း၊ ဧရိယာ ပေ(၂၅×၅၀)၊ (၂)ထပ်၊ B/N, Air-Con (၂)လုံး၊ ရေမီးအစုံ ထောင့်အိမ်ငှားရမ်းလိုပါသည်။

ဆက်သွယ်ရန်ဖုန်း-၀၉-၅၁၂၇၇၈၆၊ ၀၉-၅၄၃၃၄၃၄

## မြတ်ဂုဏ်ရောင် ဗုဒ္ဓဂယာဘုရားဖူးအဖွဲ့ (ရန်ကုန် – ဂယာ – ရန်ကုန် တိုက်ရိုက်ခရီးစဉ်)

သံဝေဇနီယလေးဌာန၊ အဝိဇဟိတလေးဌာန၊ ဝေသာလီ၊ ရာဇဂြိုဟ် ၁၁/၁၂ရက် (၉) သိန်း
သံဝေဇနီယလေးဌာန၊ အဝိဇဟိတလေးဌာန၊ တာ့ချ်မဟာ၊ နယူးဒေလီ၊ ဝေသာလီ၊ ရာဇဂြိုဟ် ၁၄/၁၅ရက် (၁၀)သိန်း

လိုင်စင်အမှတ်-၈-၂၀၀၅ **အပါယ်တံခါးပိတ်စေဖို့ မြတ်မြေမဟာ ဗုဒ္ဓဂယာ သို့ မြတ်ဂုဏ်ရောင် နဲ့သွားကြစို့** မှတ်ပုံတင်-၃၃၁/၂၀၀၅-၁၁၀၆(ကုက)

သံဃာတော်များ၊ သီလရှင်ဆရာလေးများအား ကုသိုလ်ယူသည့်အနေဖြင့် ခရီးစဉ်နှုန်းထား သီးသန့်စိစဉ်ပေးထားပါသည်။ ခရီးစဉ် တိုင်းတွင် ဦးဆောင်ဆရာတော်တစ်ပါးနှင့် Tour Leader တစ်ဦး အမြဲပါရှိပါမည်။ (၁၂)ဦးသာ ကန့်သတ်ပို့ဆောင်ပါသည်။ ခရီးစဉ်အတွင်း ငွေကြေး ထပ်မံကောက်ခံခြင်းမရှိကြောင်း အထူးပင်အာမခံပါသည်။ ဟိုတယ် (၂)ည အိပ်။ ညမောင်းခရီးစဉ် လုံးဝမပါရှိပါ။ mgytravel@gmail.com

အမှတ်(၂၇/၆)၊ ဘော်စင်(၂)လမ်း၊ (၂၄)ရပ်ကွက်၊ သုဝဏ္ဏ၊ သင်္ဃန်းကျွန်းမြို့နယ်၊ ရန်ကုန်မြို့၊ ၀၁-၅၆၀၁၆၅၊ ၅၆၀၁၆၄၊ ၀၉-၄၉၇၇၇၇၀၄၅၊ ၃၁၁၈၀၀၈၁၊ ၂၆၀၇၁၃၂၃၂၊ ၄၀၁၅၆၆၁၀၁

## အသိပေးကြေညာချက်

ဂျပန်နိုင်ငံနှင့်စင်ကာပူနိုင်ငံတို့မှ မော်တော်ယာဉ်များ တင်ဆောင်လာသည့် M.V MODERN PEAK V.52 သင်္ဘောသည် ၁၄-၈-၂၀၁၅ ရက်ခန့်တွင် ရန်ကုန်ဆိပ်ကမ်းသို့ ဆိုက်ကပ်၍ ကုန်ချလုပ်ငန်းဆောင်ရွက်မည်ဖြစ်ပါသည်။

မော်တော်ယာဉ်ပိုင်ရှင်များအနေဖြင့် သင်္ဘောမှ ချပြီးချိန်တွင် မိမိတို့၏ မော်တော်ယာဉ်ပါ ပစ္စည်းများကို ORIGINAL BILL OF LADING များ ယူဆောင်လျက် လာရောက်ကြည့်ရှုစစ်ဆေးရန် အသိပေးအပ်ပါသည်။

သင်္ဘောဆိုက်ကပ်မည့် အချိန်နှင့် တံတားနေရာတို့ကို အသေးစိတ်သိရှိလိုပါက အောက်ဖော်ပြပါ တယ်လီဖုန်းနံပါတ်များသို့ ဆက်သွယ်စုံစမ်းမေးမြန်းနိုင်ပါသည်-

ဖုန်း-၂၃၀၁၁၉၁၊ ၂၃၀၁၁၇၈

**ကိုယ်စားလှယ်လုပ်ငန်းဌာန**
**မြန်မာ့ဆိပ်ကမ်းအာဏာပိုင်**

## အသိပေးကြေညာချက်

ဂျပန်နိုင်ငံ၊ တရုတ်ပြည်သူ့သမ္မတနိုင်ငံနှင့် မလေးရှားနိုင်ငံတို့မှ မော်တော်ယာဉ်များ တင်ဆောင်လာသည့် M.V MAKASSAR HIGHWAY V.156A သင်္ဘောသည် ၁၂-၈-၂၀၁၅ရက်ခန့်တွင် ရန်ကုန်ဆိပ်ကမ်းသို့ ဆိုက်ကပ်၍ ကုန်ချလုပ်ငန်းဆောင်ရွက်မည်ဖြစ်ပါ သည်။

မော်တော်ယာဉ်ပိုင်ရှင်များအနေဖြင့် သင်္ဘောမှ ချပြီးချိန်တွင် မိမိတို့၏ မော်တော်ယာဉ်ပါ ပစ္စည်းများကို ORIGINAL BILL OF LADING များ ယူဆောင်လျက် လာရောက်ကြည့်ရှုစစ်ဆေးရန် အသိပေးအပ်ပါသည်။

သင်္ဘောဆိုက်ကပ်မည့် အချိန်နှင့် တံတားနေရာတို့ကို အသေးစိတ်သိရှိလိုပါက အောက် ဖော်ပြပါ တယ်လီဖုန်းနံပါတ်များသို့ ဆက်သွယ်စုံစမ်းမေးမြန်းနိုင်ပါသည်-

ဖုန်း-၂၃၀၁၁၉၁၊ ၂၃၀၁၁၇၈

**ကိုယ်စားလှယ်လုပ်ငန်းဌာန**
**မြန်မာ့ဆိပ်ကမ်းအာဏာပိုင်**

## အသိပေးကြေညာချက်

ဂျပန်နိုင်ငံနှင့် စင်ကာပူနိုင်ငံတို့မှ မော်တော်ယာဉ်များတင်ဆောင်လာသည့် M.V SPRING SKY V.50 သင်္ဘောသည် ၁၄-၈-၂၀၁၅ ရက်ခန့်တွင် ရန်ကုန်ဆိပ်ကမ်းသို့ ဆိုက်ကပ်၍ ကုန်ချလုပ်ငန်းဆောင်ရွက်မည်ဖြစ်ပါသည်။

မော်တော်ယာဉ်ပိုင်ရှင်များအနေဖြင့် သင်္ဘောမှ ချပြီးချိန်တွင် မိမိတို့၏ မော်တော်ယာဉ်ပါ ပစ္စည်းများကို ORIGINAL BILL OF LADING များ ယူဆောင်လျက် လာရောက်ကြည့်ရှုစစ်ဆေးရန် အသိပေးအပ်ပါသည်။

သင်္ဘောဆိုက်ကပ်မည့် အချိန်နှင့် တံတားနေရာတို့ကို အသေးစိတ်သိရှိလိုပါက အောက် ဖော်ပြပါ တယ်လီဖုန်းနံပါတ်များသို့ ဆက်သွယ်စုံစမ်းမေးမြန်းနိုင်ပါသည်-

ဖုန်း-၂၃၀၁၁၉၁၊ ၂၃၀၁၁၇၈

**ကိုယ်စားလှယ်လုပ်ငန်းဌာန**
**မြန်မာ့ဆိပ်ကမ်းအာဏာပိုင်**

## UEC ကိုယ်ပိုင်ကျောင်းမှ အထက်တန်းပြ Guide များခန့်ထားလိုသည်

- အဆောင်နေနိုင်ရမည်။
- ဘာသာရပ်ကျွမ်းကျင်ပိုင်နိုင်ရမည်။
- အတွေ့အကြုံရှိသူ ဦးစားပေးမည်။

မှတ်ပုံတင်၊ သန်းခေါင်စာရင်း၊ ပညာရေးအထောက်အထားမိတ္တူများနှင့်အတူ (၂)ပတ်အတွင်း လူကိုယ်တိုင် လာရောက်လျှောက်ထားရန်။

ခြံအမှတ်(၁၅)၊ စံရိပ်ငြိမ်(၅)လမ်း၊ လှည်းတန်း၊
ကမာရွတ်မြို့နယ်၊ ရန်ကုန်မြို့။
ဖုန်း-၀၁-၅၃၉၈၇၅၊ ၀၉-၃၁၅၅၈၉၇၃

## မူးယစ်ကင်းစင် အလှဆင်

**ပျောက်ဆုံးကြောင်း** ဂရမ်းအက်ဒမန်ကုမ္ပဏီလီမိတက်၏ ပို့ကုန်သွင်းကုန်လုပ်ငန်းရှင်လိုင်စင် (No. 36008/13-3-2015)သည် ပျောက်ဆုံးသွားပါသဖြင့် တွေ့ရှိက အကြောင်းကြားပေးပါရန်။ ဖုန်း-၀၁-၂၂၇၈၃၉၊ ၀၁-၂၀၇၃၄

**Goshu – A1 Eco Business Co., Ltd**

No. 33 49, Maha Ban Doola Garden Street & Corner of Bank Street, Kyauktada Township, Yangon, Myanmar

**Mechanical (or) Chemical Engineer (3) Posts M/F**

- Candidate must be hold Bachelor of Engineering (B.E) or Master of Engineering (M.E) Mechanical (or) Chemical
- Better to have knowledge of Waste Water Treatment and Water Treatment Facilities
- Can speak and write English
- Must have over 3 years working experience
- Good salary can be achieved if candidate have above qualifications. ($ 300 - 700$)
- Joint Venture Company by Goshu Kohsan and A1 Constrution and doing EPC (Engineering, Procurement and Construction) business.
- Ph – 01 377893

# “ ကျေးဇူးဥပကာရတင်ရှိပါကြောင်း ”

ရန်ကုန်တိုင်းဒေသကြီးမှစတင်၍ ဧရာဝတီတိုင်းဒေသကြီး၊ မအူပင်ခရိုင် အထိတိမ်ကောစပြု၍စီးဆင်းနေသည့် ပန်းလှိုင်မြစ်ကြီးအား ပြည်ထောင်စု သမ္မတမြန်မာနိုင်ငံတော်အစိုးရ၏ လမ်းညွှန်ချက်ဖြင့် လယ်ယာစိုက်ပျိုးရေးနှင့် ဆည်မြောင်းဝန်ကြီးဌာနလက်အောက်ရှိ ဆည်မြောင်းဦးစီးဌာနမှ ကြိုးပမ်း အားထုတ်၍ သောင်ထွန်းတိမ်ကောစပြုနေသည့် ပန်းလှိုင်မြစ်ကြီးအား ရေစီး ရေလာကောင်းမွန်စေရန် အချိန်နှင့်တစ်ပြေးညီလုပ်ဆောင်ပေးခဲ့မှု ကြောင့်မအူပင် ခရိုင်၊ ညောင်တုန်းကျွန်း၊ ရေနက်ကွင်းနေပြည်သူများနှင့် ငါးမွေးမြူရေးကန်များမှာ ရေကြီးရေလျှံသည့်ဘေးမှကင်းလွတ်ခဲ့ရသဖြင့် ပြည်ထောင်စုသမ္မတမြန်မာ နိုင်ငံတော်အစိုးရနှင့်တကွ လုပ်ငန်းဖော်ဆောင်ပေးခဲ့သည့် လယ်ယာစိုက်ပျိုး ရေးနှင့်ဆည်မြောင်းဝန်ကြီးဌာနတို့အား အထူးကျေးဇူးဥပကာရတင်ရှိပါကြောင်း နှင့်အဆိုပါတိမ်ကောစပြုနေသည့် ပန်းလှိုင်မြစ်ကြီးအား ရေစီးရေလာကောင်းမွန် စေရန်အမြန်ဆုံးဆောင်ရွက်ပေးစေလိုပါကြောင်း ပြည်သူ့လွှတ်တော်တွင် မေးခွန်း အဆိုပြုတင်သွင်းခြင်း၊ တိုက်တွန်းခြင်းဆောင်ရွက်ပေးခဲ့သည့် ပြည်သူ့လွှတ်တော် ကိုယ်စားလှယ် ဦးခိုင်မောင်ရည် (အလုံမြို့နယ်၊ မဲဆန္ဒနယ်)အားလည်း အထူး ကျေးဇူးဥပကာရတင်ရှိပါကြောင်း။

ကျေးဇူးတင်စွာဖြင့်

ဧရာဝတီတိုင်းဒေသကြီး၊ မအူပင်ခရိုင်၊ မအူပင်မြို့နယ်၊
ညောင်တုန်းမြို့နယ်၊ ညောင်တုန်းကျွန်း၊ ကျွန်းသူ/ကျွန်းသားများ။
မြန်မာနိုင်ငံငါးလုပ်ငန်းအဖွဲ့ချုပ်၊ မအူပင်မြို့နယ်၊ မအူပင်ခရိုင်။

**နယ်လှည့်သစ္စာဓိဋ္ဌာန်စတုဒိသာ နတ်စင်တစ်ရာကျောင်း အထူးသာသနာပြုဆရာတော်နှင့် (ပင်မ)သစ္စာဓိဋ္ဌာန် စတုဒိသာအလှူရှင်များ၏ ပန်းတော်-၁၀၀၀၀၊ ရေတော်-၁၀၀၀၊ ဆီမီး-၁၀၀၀၊ ဆွမ်းပွဲ-၁၀၀၀၊ ကန်တော့ပွဲ-၁၀၀၀ တို့ဖြင့် စတုဒိသာ အကြိမ်(၁၀၀) ရာပြည့်အလှူတော်မင်္ဂလာအောင်ပွဲအား (မူလ)ရွှေတိဂုံစေတီတော် မြတ်ကြီးတွင် ကျင်းပပြုလုပ်မည့်အစား ခြောက်ထပ်ကြီးရွှေသာလျောင်းဘုရားကြီး ရင်ပြင်တော်တွင် (ပြောင်းလဲ)ကျင်းပပါမည်။**

နိုင်ငံတော်ဗဟိုသံဃာ့ဝန်ဆောင် သန်လျင်မင်းကျောင်းဆရာတော် အဂ္ဂမဟာပဏ္ဍိတဘဒ္ဒန္တစန္ဒိမာဘိဝံသ ဆရာတော်အား အမှူးထား၍ နယ်လှည့်သစ္စာဓိဋ္ဌာန်စတုဒိသာ နတ်စင်တစ်ရာကျောင်း အထူးသာသနာပြုဆရာတော် ဘဒ္ဒန္တပညာတေဇမှ စီစဉ်ကြီးမှူးကာ ဟသ်ာတမြို့နယ်၊ ပြည်သူ့လွှတ်တော်ကိုယ်စားလှယ် **သီရိပုံချို ဦးဌေးဦးနှင့်ဇနီး ဒေါ်နီနီဝင်း** မိသားစုတို့မှ ဦးဆောင်၍ ကမ္ဘာသူ ကမ္ဘာသား၊ နိုင်ငံသူ၊ နိုင်ငံသား ရာသီဥတုဘေးဒဏ်(ကပ်ကြီးသုံးပါး)သဘာဝဘေးအန္တရာယ်နှင့် ဥပဒ္ဒဝေါ ကံမှ ကင်းဝေးစေရန်ရည်သန်၍ ၂၀၁၀ ပြည့်နှစ် (၁)လပိုင်းမှစ၍ (၁၀၈)ကြိမ်အထိ ရည်မှန်းကာ (ပင်မ)ဒါယကာ၊ ဒါယိကာမများနှင့် အတူ သစ္စာဓိဋ္ဌာန်စတုဒိသာကို စေတနာသဒ္ဓါဖြူစင်စွာဖြင့် ပုံမှန်ကျွေးမွေးလှူဒါန်းလျက်ရှိပါသည်။

**အကြိမ်(၁၀၀)မြောက် (ရာပြည့်)စတုဒိသာမင်္ဂလာအောင်ပွဲကြီး**ကိုလည်း (၁၃၇၇ ခုနှစ်၊ ဒုတိယဝါဆိုလကွယ်နေ့) ၁၅-၈-၂၀၁၅ရက် (စနေနေ့)တွင် (မူလ)ရွှေတိဂုံစေတီတော်မြတ်ကြီးတွင် ကျင်းပသွားမည်ဟု ကြေညာခဲ့ရာမှ (ယင်းနေ့တွင်) နေရာ အခက်အခဲရှိပါသဖြင့် ရန်ကုန်မြို့၊ ဗဟန်းမြို့နယ်၊ **ခြောက်ထပ်ကြီးရွှေသာလျောင်းဘုရားကြီး ရင်ပြင်တော်တွင် (ပြောင်းလဲ)** ကျင်းပသွားမည်ဖြစ်ပါသည်။ ဂိုဏ်းပေါင်းစုံ၊ နိုင်ငံတော်သံဃမဟာနာယက ဆရာတော်ကြီးများနှင့် ရဟန္တာအပါး(၅၀၀)အား ရည်မှန်း၍ သံဃာတော်အပါး(၅၀၀) တို့အား ပင့်ဖိတ်ကာ နေ့ဆွမ်းဆက်ကပ်၍ ဝါဆိုသင်္ကန်းဆက်ကပ်လှူဒါန်းပြီး **နိုင်ငံတော်သံဃ မဟာနာယကအဖွဲ့ဥက္ကဋ္ဌ အဘိဓဇမဟာရဋ္ဌဂုရု အဘိဓဇအဂ္ဂမဟာသဒ္ဓမ္မဇောတိက ဒေါက်တာဘဒ္ဒန္တ ကုမာရာဘိဝံသ (ဗန်းမော် ဆရာတော်)**မှ နံနက် ၈ နာရီတိတိတွင် ရေစက်သွန်းချအနုမောဒနာတရား ဟောကြားမည်ဖြစ်ရာ ရပ်ဝေးရပ်နီး ဓမ္မမိတ်ဆွေ၊ ပင်မစတုဒိသာအလှူရှင် အပေါင်းအနေဖြင့် မပျက်မကွက် ကြွရောက်ပေးပါရန် ဖိတ်ကြားအပ်ပါသည်။ ဧည့်ပရိသတ်များအား ထမင်းဟင်းလျာများဖြင့် နံနက် ၇ နာရီမှ မွန်းလွဲ ၁ နာရီအထိ အယုတ် အလတ် အမြတ်မရွေး စိတ်တိုင်းကျသုံးဆောင် နိုင်မည့် ထူးခြားသည့် သစ္စာဓိဋ္ဌာန်စတုဒိသာပွဲကြီးကို စည်ကားသိုက်မြိုက်စွာ ကျင်းပသွားမည်ဖြစ်ပါသဖြင့် မည်သူမဆို လာရောက် သုံးဆောင်နိုင်ပါရန် ဖိတ်ကြားအပ်ပါသည်။ ရာပြည့်အလှူပွဲကြီးတွင် ပင်မစတုဒိသာအဖွဲ့များ၊ ရန်ကုန်တိုင်းဒေသကြီး၊ လူဝင်မှု ကြီးကြပ်ရေးနှင့် အမျိုးသားမှတ်ပုံတင်ရေးဦးစီးဌာန ဝန်ထမ်းမိသားစုများ၊ သမဝါယမတက္ကသိုလ် ကျောင်းသူ၊ ကျောင်းသားများက ကြိုဆိုဧည့်ခံကျွေးမွေးရေးတာဝန်များယူ၍ ကုသိုလ်ပါဝင်ကြပါမည်။

**ပါရမီထူး၊ ကုသိုလ်ထူး ရယူလိုသူများ-အခါမလပ်-မရပ်မနား အထူးကုသိုလ်ပြုနေသော**
**နတ်စင်တစ်ရာဆရာတော်ကြီး ဖုန်း-၀၉-၄၉၅၇၁၅၀၁၊ ၀၉-၈၅၅၃၄၉၉၊ ၀၉-၂၅၄၀၃၇၅၆၈**
**ထံသို့ ဆက်သွယ်လှူဒါန်းနိုင်ပါသည်။**
**မကောင်းသော ဘေးဥပဒ်အန္တရာယ် ရန်အသွယ်သွယ်ကင်းစေဖို့ ဆုတောင်းမေတ္တာပို့သကြပါစို့။**

**လှူသူချမ်းသာ-စားသူကျန်းမာ၊ လှူသူကျန်းမာ-စားသူချမ်းသာ**

# ဝန်ထမ်းအလိုရှိသည်

| | | |
|---|---|---|
| **1. Marketing** | ကျား/မ(၄)ဦး | (၁၂၀၀၀၀/) |
| - အသက်(၁၈)မှ (၂၅)နှစ်အတွင်းဖြစ်ပြီး၊ ခရီးထွက်ပင်ပန်းခံနိုင်သူဖြစ်ရမည်။ | | |
| **2. Accounting** | မ(၂)ဦး | (၁၂၀၀၀၀/) |
| **3. Cashier** | မ(၂)ဦး | (၁၂၀၀၀၀/) |
| - LCCI သင်တန်းဆင်းလက်မှတ်ကိုင်ဆောင်ထားသူဖြစ်ပြီး၊ သက်ဆိုင်ရာလုပ်ငန်းအတွေ့အကြုံရှိသူ ဦးစားပေးမည်။ | | |
| **4.** ယာဉ်မောင်း | ကျား(၁)ဦး | (၁၈၀၀၀၀/) |
| - ယာဉ်မောင်းလိုင်စင်နှင့် ယာဉ်မောင်းသက်တမ်း(၃)နှစ်အထက်ရှိသူဖြစ်ရမည်။ | | |

အမှတ်စဉ်အားလုံးအတွက် ဆေးလိပ်၊ ကွမ်းယာ၊ အရက်သေစာကင်းလွတ်သူဖြစ်ပြီး အလုပ်ကို လေးစားမှုဖြင့် တာဝန်ကျေပွန်စွာ ကြိုးပမ်းဆောင်ရွက်ပေးနိုင်သူဖြစ်ရမည်။
လျှောက်ထားလိုသူများသည် CV Form နှင့်အတူ သက်ဆိုင်ရာစာရွက်စာတမ်းများယူဆောင်၍ လူကိုယ်တိုင်လာရောက် လျှောက်ထားနိုင်ပါသည်။

**ထင်ပေါ်အင်တာနေရှင်နယ်ကုမ္ပဏီလီမိတက်**
**အမှတ် (၄၈၃)၊ ဝက်မစွပ်ဝန်ထောက်လမ်း၊ ရွှေလင်ပန်းစက်မှုဇုန်၊ လှိုင်သာယာ၊ ရန်ကုန်။**
**ဖုန်း-၀၉-၇၈၈၇၆၃၂၆၂၊ ၀၉-၇၈၈၇၆၃၂၅၇၊ ၀၉-၇၈၀၄၈၁၀၉၃၉၊ ၀၉-၂၆၂၉၇၂၉၇၅၊ ၀၉-၂၆၂၉၇၂၉၇၈၊**
**၀၉-၉၇၃၅၆၄၅၁၀၊ ၀၉-၂၆၂၉၇၂၉၇၆**

# ဖြည့်စွက်ဖတ်ရှုပါရန်

၁၁-၈-၂၀၁၅ ရက်ထုတ် ကြေးမုံသတင်းစာ၊ စာမျက်နှာ(၂၆)ပါ ရောင်းမည်/ငှားမည်ကြော်ငြာတွင် ဆက်သွယ်ရန် ဖုန်းနံပါတ်နှင့်လိပ်စာများအား ဖြည့်စွက်ဖတ်ရှုပါရန်။

**Min Aung Real Estate & General Service**
**Office & Res:No 45/55D, Lane(1), Air Port Road, 10th Mile, Sawbwargyigone,**
**Insein Township, Yangon, Myanmar.**
**Ph:09-421014363, 09-252467505, 09-974751234, 09-799528472, 01-655898, 01-655809**

# သာဓုအနုမောဒနာခေါ်ဆိုနိုင်ပါရန်

၉-၈-၂၀၁၅ရက်တွင် မုံရွာဆရာမိုး တိုင်းရင်းဆေးဝါးထုတ်လုပ်ရေးမိသားစုမှ ၁၃-၉-၂၀၁၅ရက် (ဝါခေါင်လကွယ်နေ့)တွင် ကျင်းပမည့် ဆံတော်ရှင်ကျိုက်သုတ်စေတီတော်အား ဆေးပဋ္ဌာန်းပူဇော်ပွဲ အတွက် ဆေး(၅)မျိုး တန်ဖိုးငွေ ၂၂၀၈၀၀၀ိ/-(ကျပ်နှစ်ဆယ့်နှစ်သိန်းရှစ်ထောင်)ကို ဂေါပကအဖွဲ့သို့ လာရောက်လှူဒါန်းခဲ့သဖြင့် နတ်လူသာဓုခေါ်စေရန်။

# ရေဘေးသင့်ဒေသရှိ ပြည်သူများအား မြွေကိုက်ခံရပါက ကုသနိုင်ရန်အတွက် လိုအပ်သည့် မြွေဆိပ်ဖြေဆေးများကို ရန်ကုန်မြို့ရှိ ဆေးဝါးစက်ရုံ(အင်းစိန်)တွင် လွတ်လပ်စွာ ဝယ်ယူရရှိနိုင်ပါကြောင်း အသိပေးအပ်ပါသည်။

ဆက်သွယ်ဝယ်ယူရန်ဖုန်းနံပါတ်များ
၀၁-၆၄၆၂၆၈၊ ၀၆၇-၄၀၈၁၄၉၊ ၀၉-၄၉၂၃၀၅၂၃၊
၀၉-၄၀၂၆၇၇၇၅၄

စက်မှုဝန်ကြီးဌာန

## ပြင်ဆင်ဖတ်ရှုပါရန်

၁၀-၅-၂၀၁၅ရက်နေ့ကြေးမုံ သတင်းစာ၏ စာမျက်နှာကြော်ငြာ(၆)ကန့်ကွက်နိုင်ကြောင်း ကြော်ငြာ၊မြောက်ဥက္ကလာပမြို့နယ်၊ဒေါ်အေးမြင့်၏မြေပုံကူးတွင်ဒေါ်အေးမြင့်ထံမှ GP ၂၃၅၅၅/၁၄ရသူဦးအေးသောင်း(၃/ကကရ (နိုင်)၀၀၉၄၁၂)မှပါဝါပေးသူသက်ရှိထင်ရှားရှိကြောင်းနှင့်ပါဝါရုပ်သိမ်းခြင်းမရှိသေးကြောင်းကျမ်းကျိန်လွှာတို့တင်ပြ၍ပိုင်ဆိုင်နှင့် အရောင်းအဝယ်စာချုပ်ရန်မြေပုံကူးဟုဖတ်ရှုပါရန်။

## ပိုင်ရှင်ကိုယ်တိုင်ရောင်းမည်

လှည်းကူးမြို့ပေါ်ရပ်ကွက်၊ ပဲခူး-ရန်ကုန်လမ်းမကြီးအနီး၊ ဂုတ်ကွက်၊ (G)ဥယျာဉ်မြေကျပြီးလမ်းဆုံကားဂိတ်အနီး၊ကျောင်း၊ ဆေးရုံ၊ဈေးနီး၍ကား(ဝင်/ထွက်)ကောင်း၊ရေပါ/မီးရှိ (40'×60')၊၊ ၈၀ သိန်း၊ ၁၆၀ သိန်း၊ ၂၀၀ သိန်း
**Ph-09 448012251, 09 252278945, 09 421161198**

**ကွန်ပျူတာ စနစ်ဖြင့်ထိန်းသော**
**MECHINICAL CAR PARKING**

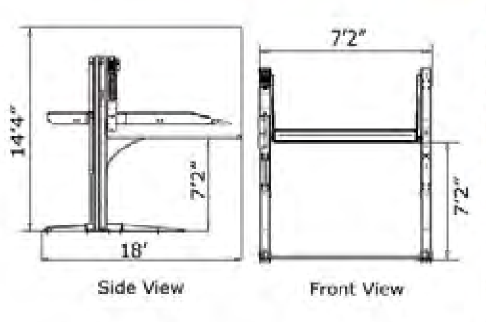

TRW
No. (31), Room (5), 7 Miles,
Pyay Road, Yangon
T: 09.259.81.36.36
: 09.259.81.37.37
: 09.259.81.46.46

အမှတ်(၃၁)၊ အခန်း (၅)၊ ၇မိုင်၊ ပြည်လမ်း၊ ရန်ကုန်။

ကြော်ငြာ

မြန်မာနိုင်ငံ အနယ်နယ် အရပ်ရပ်ရှိ ရေဘေးသင့်ဒေသများတွင်ရှိသော ရေဘေးဒုက္ခကြုံတွေ့နေရသော ပြည်သူများအတွက် ကျွန်တော် ၊ ကျွန်မတို့ မိသားစုမှ ကျပ်သိန်း ( ၁ဂဂဂ ) ကျော် တန်ဖိုးရှိ အလှူငွေ၊ ဆန်နှင့် အခြား လိုအပ်သောအစားအစာ၊ ရေသန့်ပစ္စည်းများကို ကူညီပံ့ပိုးမှုပေးသော ရေဘေးကယ်ဆယ်ရေး အဖွဲ့များ၊ ဖောင်ဒေးရှင်းများမှတစ်ဆင့်နေရာဒေသအသီးသီးသို့ လှူဒါန်းပေးခဲ့ပါသည်။ ကျွန်တော်၊ ကျွန်မတို့ မိသားစုမှလည်း ထိုရေဘေးသင့်ပြည်သူများ နှင့်အတူ ထပ်တူထပ်မျှ ဝမ်းနည်းမိပါကြောင်းနှင့် မြန်မာနိုင်ငံအတွင်းရှိ ရေဘေးသင့်ဒေသများတွင်ရှိသော ရေဘေးဒုက္ခကြုံတွေ့နေရသော ပြည်သူများအနေဖြင့်လည်း စိတ်အားမငယ်၊ စိတ်ဓာတ်မကျဘဲ မိမိတို့ဘဝကိုယ်စီ အမြန်ဆုံး ပြန်လည် ရပ်တည် ထူထောင် နိုင်ပါစေကြောင်း အားပေးမှုများနှင့်အတူ ဆုတောင်းပေးလျက် ရှိပါသည်။

- i-MAX, Giorenzo, Giorenzo, U'JAZZ
- K.M Fashion Shop မိသားစု
- ဒေါ်ဝင်း ( အထည်ဆိုင် ) မိသားစု
- Dr. ဝင်းနန္ဒာသိုက်

သစ်တောနဲ့သစ်ပင် ချစ်ခင်တဲ့လူမျိုး သစ်ပင်ကိုနှစ်စဉ်စိုက် ရွှေတိုက်ကိုစိုး

သစ်ပင်စိုက်ပါ ဒို့ကမ္ဘာ သာယာလှပ စိမ်းမြမြ

Yangon University of Distance Education
YUDE

လှိုင်သာယာအားအရင်းအမြစ်ဖွံ့ဖြိုးမှုဌာန-ရန်ကုန်အဝေးသင်တက္ကသိုလ် နှင့်
KMD Computer Group တို့ပူးပေါင်းဖွင့်လှစ်သည့် Diploma သင်တန်းများ

KMD

- Diploma in Web Development
- Diploma in Network Communication

- တက္ကသိုလ်ဝင်တန်းအောင်ပြီးသူများ/အောင်မြင်ပြီးသူများ နှင့် တက္ကသိုလ်တစ်ခုခုမှ ဘွဲ့ရရှိပြီးသူများတက်ရောက်နိုင်ပါသည်။
- သင်တန်းကာလမှာ(၈)လကြာမြင့်ပါမည်။
- သင်တန်းပြီးဆုံးပါက ပညာရေး ဝန်ကြီးဌာနမှ ပေးအပ်ချီးမြှင့်သောဒီပလိုမာအောင်လက်မှတ် ရရှိပါမည်။
- Microsoft မှစစ်ဆေးသော 70-410 နှင့် 70-461 စာမေးပွဲများဖြေဆိုနိုင်သည်အထိသင်ကြားပေးပါမည်။
- လုပ်ငန်းခွင်ဝင်ရောက်လိုသူများအတွက် OJT သင်တန်းကိုဆက်လက်တက်ရောက်နိုင်ပြီးအလုပ်အကိုင်အခွင့်အလမ်းများရရှိပါမည်။
- ကျောင်းသား/သူဟောင်းများ၊အစိုးရဝန်ထမ်းများ၊ ဝန်ထမ်းသား/သမီးများအတွက် Discount နှင့် ပညာသင်ထောက်ပံ့ကြေးများရယူနိုင်ပါသည်။

ထပ်တန်းဖွင့်လှစ်မည့်ရက်
ဩဂုတ်လ (၁၈)ရက်၊ ၂၀၁၅
ရန်ကုန်အဝေးသင်တက္ကသိုလ်ဝင်း၊ထပ်ထုံလမ်း၊ထမာရွှတ်။

Diploma ➡ Second Year Computing Diploma ➡ B.Sc (Hons) Business Information Technology (BIT)

☎ - ဆက်သွယ်ရန်ဖုန်း- ၀၉-၈၃၀၃၇၇၅ ၊ ၀၁- ၅၀၁၂၄၇၊ ၂၉၁၉၂၅၊ ၅၀၂၂၃၃၊ ၃၈၅၈၇၇၊ ၅၄၁၃၂၈၊ ၅၄၆၆၀၀၊ ၂၂၀၅၅၅၊ ၆၆၀၈၈၇၊ ၅၀၅၇၉၉။

Asia Myanmar Pure WATER INC.
အမှတ်(33/D)၊ရွှေဟသာလမ်း၊၆မိုင်ခွဲ၊ပြည်လမ်း၊လှိုင်မြို့နယ်၊ရန်ကုန်မြို့။
Email:asiamyanmar.tloo@gmail.com Ph:01-524094,09-5146604,09-73027665

ရေဘေးကယ်ဆယ်ရေးအဖွဲ့များအတွက်မြစ်ရေသန့်စက်များကိုအထူးဈေးနှုန်းအမြတ်မယူ ၁၇ သိန်း ကျပ် တိတိ ဖြင့် ၃ရက် ကြိုတင်မှာယူနိုင်ပါ ပြီ

စီးပွားဖြစ် ရေသန့် ထုတ်လိုသူများ အတွက် ရေသန့်စက်အမျိုးမျိုး၊ရေဘူးဆေးစက်၊ ရေဘူးဖြည့်စက်များ နှင့်စက်ရုံတည်ဆောက်မှုများကို စိတ်တိုင်းကျဆောင်ရွက်ပေးနေပါပြီ။
" သောက်ရေသန့် ၊ သုံးရေသန့် ကို အခြေခံ၍ လူနေမှုဘဝ မြှင့်တင်ကြစို့ "

## ကျန်းမာရေးစောင့်ရှောက်မှု အလှူငွေပေးအပ်ခြင်း

မွန်ပြည်နယ်၊ ဘီးလင်းမြို့နယ်၊ တောင်စွန်းကျေးရွာ၊ ဝိဝေကာဝါသကျောင်းတိုက်၊ ကရုဏာကုသိုလ်ဖြစ်ဆေးခန်းတွင် (၁၀-၈-၂၀၁၅)ရက်၌ ကျန်းမာရေးစောင့်ရှောက်မှုလုပ်ငန်းအတွက် ဆရာတော် အရှင်မေဓာဝီ၊ ခရမ်းကျောင်း ၂/ရပ်ကွက်၊ မြောက်ဥက္ကလာပမြို့နယ်၊ ရန်ကုန်တိုင်းဒေသကြီးမှ အလှူတော်ငွေ (၅)သိန်းကျပ်တိတိကို လှူဒါန်းခဲ့ပါသည်။


တရုတ်
Sayar.Yang
စကားပြောရုံပဲဆိုရင် (တရုတ်)စာမတတ်လည်းပြောလို့ရတယ်။
ENGLISH
Conversation Practice
ပြောလိုပြီးပြောမတတ်သူ
ပြောတတ်ပြီးပြောမထွက်သူအတွက်
စကားပြောလေ့ကျင့်သင်တန်း
Great Wall TAMWE - 540714, 09 5183636
09 49 285182

တက္ကသိုလ်ဝင်တန်း အောင်မြင်ပြီးသူများ ကျောင်းအားရက်မှာ အကျိုးရှိစေဖို့နှင့် အင်္ဂလိပ်စာတတ်ဖို့ လိုနေသူတိုင်းအတွက်
ဆရာအာသာ SUCCESS Language Academy လှည်းတန်းကျောင်းခွဲ
(မြို့လယ်ကျောင်း) အမှတ်(၁၁၉)၊ Y.W.C.A ဘိုကလေးဈေးလမ်း
Ph: 202046,392048,256954
ဦးထွန်းလင်းခြံလမ်း၊ အမှတ် ၅ (B-3) ဒုတိယထပ်၊ (လှည်းတန်းဈေးနှင့်တိုက်)
0973001453, 0930775232, 503472 တွင် ဖုန်းလှမ်းမှတ်ပုံတင်နိုင်ပါသည်

| မြို့လယ်ကျောင်း | | | |
|---|---|---|---|
| **Basic English Speaking** | | | |
| 10-11:30 | (Mon - Thurs) | 12 | Aug |
| 9 - 12:00 | (Sat + Sun) | 16 | Aug |
| 1 - 2:30 | (Mon - Thurs) | 17 | Aug |
| 1 - 2:30 | (Mon - Thurs) | 24 | Aug |
| **Basic Four Skills English** | | | |
| 3:30 - 5 | (Mon - Thurs) | 10,17 | Aug |
| 6 - 7:30 | (Mon - Thurs) | 10 | Aug |
| 7:30-10:30 | (Sat + Sun) | 15,29 | Aug |
| 1 - 4:00 | (Sat + Sun) | 16,22 | Aug |
| 10-11:30 | (Mon - Thurs) | 17,24 | Aug |
| 1 - 2:30 | (Mon - Thurs) | 18,31 | Aug |
| 3:30 - 5 | (Mon - Thurs) | 24 | Aug |
| **Vocab Enrichment** | | | |
| 10-11:30 | (Mon - Thurs) | 17 | Aug |
| 1 - 4:00 | (Sat + Sun) | 12 | Sep |
| **Pre-Intermediate (4-Skill English)** | | | |
| 9 - 12:00 | (Sat + Sun) | 16 | Aug |
| 1 - 2:30 | (Mon - Thurs) | 18 | Aug |
| 10-11:30 | (Mon - Thurs) | 7 | Sep |
| 7:30 - 9 | (Mon - Thurs) | 23 | Sep |
| **Intermediate (Academic English)** | | | |
| 9 - 12:00 | (Sat + Sun) | 23 | Aug |
| 10-11:30 | (Mon - Thurs) | 7 | Sep |
| **Basic Grammar** | | | |
| 10-11:30 | (Mon - Thurs) | 31 | Aug |
| **Intermediate Grammar** | | | |
| 7:30 - 9 | (Mon - Thurs) | 24 | Aug |
| **Basic Writing** | | | |
| 10-11:30 | (Mon - Thurs) | 24 | Aug |
| 12 - 3:00 | (Sat + Sun) | 5 | Sep |

| လှည်းတန်းကျောင်းခွဲ | | | |
|---|---|---|---|
| **Basic English Speaking** | | | |
| 7:30 - 9 | (Mon - Thurs) | 10 | Aug |
| 10-11:30 | (Mon - Thurs) | 17 | Aug |
| 1 - 2:30 | (Mon - Thurs) | 17 | Aug |
| **Basic Four Skills English** | | | |
| 3:30 - 5 | (Mon - Thurs) | 17 | Aug |
| 12 - 3:00 | (Sat + Sun) | 22 | Aug |
| 10-11:30 | (Mon - Thurs) | 24 | Aug |
| 6 - 7:30 | (Mon - Thurs) | 24,31 | Aug |
| **IELTS (Preparation)** | | | |
| 7:30-9:30 | (Mon - Thurs) | 14 | Sep |
| 1 - 3:30 | (Mon - Thurs) | 21 | Sep |
| **IELTS (Speaking)** | | | |
| 7:30 - 9 | (Mon - Thurs) | 14 | Sep |
| **Basic Grammar** | | | |
| 7:30-10:30 | (Sat + Sun) | 13 | Sep |
| **Pre-Intermediate (4 Skill English)** | | | |
| 7:30-10:30 | (Sat + Sun) | 23 | Aug |
| 10-11:30 | (Mon - Thurs) | 2 | Sep |
| **Intermediate (Academic English)** | | | |
| 12 - 3:00 | (Sat + Sun) | 12 | Sep |
| **IELTS Four Skills** | | | |
| 12:30 - 3:30 | (Sat + Sun) | 12 | Sep |
| **IELTS (Reading)** | | | |
| 7:30-9:30 | (Mon - Thurs) | 10 | Aug |
| **IELTS (Writing)** | | | |
| 7:30 - 9 | (Mon - Thurs) | 7 | Sep |
| **IELTS (Grammar)** | | | |
| 10-11:30 | (Mon - Thurs) | 14 | Sep |


**အမည်ပြောင်း**
အဖဦးဇော်ညွန့်[၁၂/ဗတထ(နိုင်)၀၁၀၉၂၉]၏သမီးဖြစ်သူ အထက (သုဝဏ္ဏ) အဋ္ဌမတန်း(E) တွင် ပညာသင်ကြားနေသော မလမင်းအောင်အား မဆုရတနာလွင်ဟုပြောင်းလဲခေါ် ဆိုပါရန်။ မဆုရတနာလွင်


ဗလငါးတန် ဖွံ့ဖြိုးဖို့ စာအုပ်စာပေ လေ့လာစို့

Since 1996
Home
Think of House, Think of Home
ကျန်းမာသော အစားသုံး အခန်းတာ လျှော့ထိုး
Special Promotion!!
BUY
GET
Kitchen Cabinet !!
(Stock Limited အတွင်းသာ)
READY MADE FLOOR
Package Promotion!!
(Stock Limited အတွင်းသာ)
ပါကေးအစားထိုး ကြမ်းခင်း Promotion
** ဗိုက်ရက်မရှိ
ရန်ကုန် - ဖုန်း - 09 730 84 840 , 09 730 84 841
မန္တလေး - အမှတ် (471)၊ 82 လမ်း ( 34 လမ်း နှင့် 35 လမ်းကြား ) မန္တလေး။ ဖုန်း - 09 3311 6626 , 09 3322 6636
နေပြည်တော် - အမှတ် (1237)၊ နေပြည်တော်။ ဖုန်း - 09 730 84 844 , 09 795900 146
မော်လမြိုင် - အမှတ် (33)၊ မော်လမြိုင်မြို့။ ဖုန်း - 09 79 58 999 80 , 09 79 58 999 81

HOME DECORATIVE ITEMS
STOREWIDE GRAND SALE
UP TO 60% off
GRAND STYLE
Building : G3, Room No. 46-52 သီရိရတနာ လက်ကားဈေးဝင်း၊ သုဓမ္မာလမ်း၊ အောင်မင်္ဂလာအဝေးပြေးကားဝင်းအနီး၊ မြောက်ဥက္ကလာပမြို့နယ်၊ ရန်ကုန်မြို့
TEL +95-1-1224217, https://www.facebook.com/GrandStyleMM
GRAND STYLE
YOUR PROJECT PARTNER

အောင်နိုင်သူ မဟာစိန် ကုမ္ပဏီလီမိတက်
Winner Super Diamond Pile Co., Ltd.
W.S.D GROUP
W.S.D Pile
လူကြီးမင်းတို့၏ အဆောက်အအုံ များနှင့် စက်ရုံများတွင် ပိုင်ရိုက်ခြင်း၊ Bored Pile, လုပ်ငန်းများ ဆောင်ရွက်လိုပါက ဆက်သွယ်ဆောင်ရွက်နိုင်ပါသည်။
Add: အမှတ်(၅၆)၊ မြေညီထပ်၊ ၄၄လမ်း၊ ဗိုလ်တထောင်မြို့နယ်၊ ရန်ကုန်။
Ph: 09-73131288, 09-73150482, 09-73196888, 09-5026793,
Off: Ph- 09-250 288811, FAX: 01-381964, Email: wsd - pile @ myanmar.com.mm

# ဝမ်းနည်းကြေကွဲခြင်း

## ပါမောက္ခဦးသန်းဆွေ

## အသက်(၇၀)

ပါမောက္ခချုပ်(ငြိမ်း)၊ မိတ္ထီလာစီးပွားရေးတက္ကသိုလ်၊ ရန်ကုန်မြို့၊ တာမွေကြီး (က+ဂ) ရပ်ကွက်၊ ၁၅၄ လမ်း၊ အမှတ် ၁၂(A)နေ ဒေါ်ယုယုခင်၏ ချစ်လှစွာသောခင်ပွန်း ဆရာကြီး ပါမောက္ခ ဦးသန်းဆွေသည် ၉-၈-၂၀၁၅ ရက်(တနင်္ဂနွေနေ့) နံနက် ၅ နာရီတွင် ကွယ်လွန်သွားပါသဖြင့် ကျန်ရစ်သူမိသားစုနှင့် ထပ်တူထပ်မျှ ဝမ်းနည်းကြေကွဲရပါသည်။ ဆရာကြီး ကောင်းရာသုဂတိလားပါစေ။

**မိတ္ထီလာစီးပွားရေးတက္ကသိုလ် တပည့်ဟောင်းများ**

# ဝမ်းနည်းကြေကွဲခြင်း

## ပါမောက္ခဦးသန်းဆွေ

**အသက်(၇၀)**

ပါမောက္ခချုပ်(ငြိမ်း)၊ မိတ္ထီလာစီးပွားရေးတက္ကသိုလ်၊ ရန်ကုန်မြို့၊ တာမွေကြီး (က+ဂ) ရပ်ကွက်၊ ၁၅၄ လမ်း၊ အမှတ် ၁၂(A)နေ ဒေါ်ယုယုခင်၏ ချစ်လှစွာသောခင်ပွန်း ဆရာကြီး ပါမောက္ခ ဦးသန်းဆွေသည် ၉-၈-၂၀၁၅ ရက် (တနင်္ဂနွေနေ့) နံနက် ၅ နာရီတွင် ကွယ်လွန်သွားပါသဖြင့် ကျန်ရစ်သူမိသားစုနှင့် ထပ်တူထပ်မျှ ဝမ်းနည်းကြေကွဲရပါသည်။ ဆရာကြီး ကောင်းရာသုဂတိလားပါစေ။

**မိတ္ထီလာစီးပွားရေးတက္ကသိုလ်**
**၁၉၉၉ တက္ကသိုလ်ဝင်တန်းအောင်တပည့်များ**

# ဝမ်းနည်းကြေကွဲခြင်း

## ပါမောက္ခ ဦးသန်းဆွေ

**အသက်(၇၀)**

ပါမောက္ခချုပ်(ငြိမ်း)၊ မိတ္ထီလာစီးပွားရေးတက္ကသိုလ်၊ ရန်ကုန်မြို့၊ တာမွေကြီး(က+ဂ)ရပ်ကွက်၊ ၁၅၄လမ်း၊ အမှတ်-၁၂(A) နေ ဒေါ်ယုယုခင်၏ ချစ်လှစွာသောခင်ပွန်း ဆရာကြီး ပါမောက္ခ ဦးသန်းဆွေသည် ၉-၈-၂၀၁၅ရက် (တနင်္ဂနွေနေ့) နံနက် ၅နာရီတွင် ကွယ်လွန်သွားပါသဖြင့် ကျန်ရစ်သူမိသားစုနှင့် ထပ်တူထပ်မျှ ဝမ်းနည်းကြေကွဲရပါသည်။ ဆရာကြီး ကောင်းရာသုဂတိလားပါစေ။

**မိတ္ထီလာစီးပွားရေးတက္ကသိုလ်**
**၂၀၀၀ တက္ကသိုလ်ဝင်တန်းအောင်တပည့်များ**

# ဝမ်းနည်းကြေကွဲခြင်း

## ပါမောက္ခ ဦးသန်းဆွေ

## အသက်(၇၀)

ပါမောက္ခချုပ်(ငြိမ်း)၊ မိတ္ထီလာစီးပွားရေးတက္ကသိုလ်၊ ရန်ကုန်မြို့၊ တာမွေကြီး (က+ဂ) ရပ်ကွက်၊ ၁၅၄ လမ်း၊ အမှတ် ၁၂(A)နေ ဒေါ်ယုယုခင်၏ ချစ်လှစွာသောခင်ပွန်း ဆရာကြီး ပါမောက္ခ ဦးသန်းဆွေသည် ၉-၈-၂၀၁၅ ရက်(တနင်္ဂနွေနေ့) နံနက် ၅ နာရီတွင် ကွယ်လွန်သွားပါသဖြင့် ကျန်ရစ်သူမိသားစုနှင့် ထပ်တူထပ်မျှ ဝမ်းနည်းကြေကွဲရပါသည်။ ဆရာကြီး ကောင်းရာသုဂတိလားပါစေ။

**မိတ္ထီလာစီးပွားရေးတက္ကသိုလ်မှ ချစ်တပည့်များဖြစ်သော-**

ကြည်မင်းဟန်-ဟန်သာဦး၊ နိုင်နိုင်ကျော်၊ အောင်ဖြိုးဟိန်း(ခ)ဖိုးခွား-သိင်္ဂီဆွေ၊ နန်းဆိုင်နွန်း @ Pretty Bird၊ ကြေးမုံ၊ အေးမြတ်သူဇာ၊ နွယ်ဇင်မြင့်၊ ခိုင်မြမိုးအောင်၊ သဥ္ဇာမိုးအောင်၊ ပွင့်ဖူးညို

# ဝမ်းနည်းကြေကွဲခြင်း

## ပါမောက္ခ ဦးသန်းဆွေ

**အသက်(၇၀)**

ပါမောက္ခချုပ်(ငြိမ်း)၊ မိတ္ထီလာစီးပွားရေးတက္ကသိုလ်၊ ရန်ကုန်မြို့၊ တာမွေကြီး(က+ဂ)ရပ်ကွက်၊ ၁၅၄လမ်း၊ အမှတ်-၁၂(A)နေ ဒေါ်ယုယုခင်၏ ချစ်လှစွာသောခင်ပွန်း ဆရာကြီး ပါမောက္ခ ဦးသန်းဆွေသည် ၉-၈-၂၀၁၅ရက် (တနင်္ဂနွေနေ့) နံနက် ၅နာရီတွင် ကွယ်လွန်သွားပါသဖြင့် ကျန်ရစ်သူမိသားစုနှင့်ထပ်တူထပ်မျှ ဝမ်းနည်းကြေကွဲရပါသည်။ ဆရာကြီးကောင်းရာသုဂတိလားပါစေ။

**မိတ္ထီလာစီးပွားရေးတက္ကသိုလ်**
**၂၀၀၁ တက္ကသိုလ်ဝင်တန်းအောင်တပည့်များ**

# ဝမ်းနည်းကြေကွဲခြင်း

## ပါမောက္ခဦးသန်းဆွေ

**အသက်(၇၀)**

ပါမောက္ခချုပ်(ငြိမ်း)၊ မိတ္ထီလာစီးပွားရေးတက္ကသိုလ်၊ ရန်ကုန်မြို့၊ တာမွေကြီး (က+ဂ) ရပ်ကွက်၊ ၁၅၄ လမ်း၊ အမှတ် ၁၂(A)နေ ဒေါ်ယုယုခင်၏ ချစ်လှစွာသော ခင်ပွန်း ဆရာကြီး ပါမောက္ခ ဦးသန်းဆွေသည် ၉-၈-၂၀၁၅ ရက် (တနင်္ဂနွေနေ့) နံနက် ၅ နာရီတွင် ကွယ်လွန်သွားပါသဖြင့် ကျန်ရစ်သူမိသားစုနှင့် ထပ်တူထပ်မျှ ဝမ်းနည်းကြေကွဲရပါသည်။ ဆရာကြီး ကောင်းရာသုဂတိလားပါစေ။

**မိတ္ထီလာစီးပွားရေးတက္ကသိုလ်**
**၂၀၀၂ တက္ကသိုလ်ဝင်တန်းအောင်တပည့်များ**

# ဝမ်းနည်းကြေကွဲခြင်း

**ပါမောက္ခ ဦးသန်းဆွေ (သူရဲသမိန်) အသက်(၇၀)**

**နာယက(Myanmar-Japan SEDA)**

ရန်ကုန်မြို့၊ တာမွေမြို့နယ်၊ တာမွေကြီး(က+ခ)ရပ်ကွက်၊ ၁၅၄လမ်း၊ အမှတ်-၁၂(A) နေ ဒေါ်ယုယုခင်၏ခင်ပွန်း Myanmar-Japan SEDA အသင်း၏နာယကတစ်ဦးဖြစ်သော ပါမောက္ခဦးသန်းဆွေသည် ၉-၈-၂၀၁၅ရက်(တနင်္ဂနွေနေ့)တွင် ကွယ်လွန်သွားကြောင်း သိရှိရပါသဖြင့် မိသားစုနှင့်ထပ်တူထပ်မျှ ဝမ်းနည်းကြေကွဲရပါသည်။

**ဥက္ကဋ္ဌနှင့်အလုပ်အမှုဆောင်အဖွဲ့ဝင်များ**
**Myanmar-Japan SEDA**

# (၁၀)နှစ်ပြည့် လွမ်းဆွတ်သတိရခြင်း

## ဦးအေး

**(ဦးအေးနှင့်သားများ သစ်ရောင်းဝယ်ရေး)**

**(၁၃-၈-၂၀၀၅)**

**အသက်(၆၃)နှစ်**

ဖခင်ကြီး ဦးအေး(ဦးအေးနှင့်သားများသစ်ရောင်းဝယ်ရေး) ကွယ်လွန်ခဲ့သည်မှာ၁၃-၈-၂၀၁၅ ရက်တွင် (၁၀)နှစ်ပြည့်မြောက်ပြီဖြစ်ပါသည်။ မိသားစုမှ တစ်နေ့မှမေ့မရ လွမ်းဆွတ်တမ်းတ သတိရနေဆဲဖြစ်ပါသည်။ အဖေ့အတွက် ပြုပြုသမျှသော ကုသိုလ်ကောင်းမှုအစုစုကို အမျှပေးဝေပါသည်။ ရောက်ရာဘုံဘဝမှ သာဓုခေါ်နိုင်ပါစေ--- အမျှ--အမျှ---အမျှ

ဇနီး - ဒေါ်ခင်အေး

သား - ဦးမျိုးမြင့်အေး-ဒေါ်မြင့်မြင့်ကြည်
(ဦးအေးနှင့်သားများ သစ်ရောင်းဝယ်ရေး၊ မြောက်ဥက္ကလာ)
- ဦးမျိုးတင့်အေး-ဒေါ်သင်းသင်းခိုင်
(ဦးအေးနှင့်သားများ သစ်ရောင်းဝယ်ရေး၊ မန္တလေး)
- ဦးဇော်မိုးအေး
(ဦးအေးနှင့်သားများ သစ်ရောင်းဝယ်ရေး၊ ရွှေပေါက်ကံ)
- ဦးဝင်းကျော်သူ-ဒေါ်စုစုလှိုင်
(ဦးအေးနှင့်သားများ သစ်ရောင်းဝယ်ရေး၊ ရွှေပြည်သာ)

## ပျောက်ဆုံး

ကျွန်တော် ကျော်ဇင်ဦး၏ P.PNo. MA 890606သည် ခရီးသွားရင်း ပျောက်ဆုံးသွားပါသဖြင့် တွေ့ရှိက အကြောင်းကြားပေးပါရန်။

**ဖုန်း-၀၉-၄၂၅၀၁၁၂၀၁**

## ပျောက်ဆုံး

ကျွန်တော် နေဆန်း၏ P.P No. MA 967144သည် ခရီးသွားရင်း ပျောက်ဆုံးသွားပါသဖြင့် တွေ့ရှိက အကြောင်းကြားပေးပါရန်။

**ဖုန်း-၀၉-၄၂၅၀၂၀၀၇၀**

**အမြန်ရောင်းမည်(ပိုင်ရှင်ကိုယ်တိုင်)**

မြောက်ဒဂုံ၊ ပင်လုံဆေးရုံအနီး၊
(၂၈)ရပ်ကွက်၊ (ပိုင်းလော့ကွက်)၊
၁-ထပ်တိုက်၊ ရေ၊ မီး၊ ဖုန်းပါ၊
(သိန်း-၁၆၀၀၀)

---

မြောက်ဒဂုံ၊ ဗထူးလမ်း၊
ကျောကပ်လမ်း၊ (၄၇)ရပ်ကွက်၊
၁-ထပ်တိုက်၊ ရေ၊ မီးပါ (သိန်း-၁၅၀၀)

**ဖုန်း -၀၉-၂၅၄၀၆၁၉၃၈**
**၀၉-၇၃၀၁၄၉၃၉**
**၀၁-၅၉၅၃၇၉**

# (၆)လပြည့်လွမ်းဆွတ်သတိရခြင်း

**ဦးဇော်ဝင်း (၅၁)နှစ်**

**(၁၃-၂-၂၀၁၅ - ၁၃-၈-၂၀၁၅)**

**ဦးဇော်**

ညီမလေးတို့ သားအမိကို ခွဲခွာသွားတာ ယနေ့ဆို (၆)လပြည့်ပါပြီ။ မိသားစုတို့မှ သံဃာတော်များအား ပစ္စည်းလေးပါးတို့ဖြင့် လှူဒါန်းမှုအစုစုတို့ကို မြင့်မြတ်သော ဘုံဘဝမှ သာဓုခေါ်ပါ။ **ဦးဇော်ရေ အမျှ . . . အမျှ . . . အမျှ**

**ချစ်ဇနီး - ဒေါ်ရင်ရွှေ**
**သားကြီး - မောင်ပိုင်ထက် (G-7, SMEC)**
**သားငယ် - မောင်ဖြိုးမင်းထက် (G-4, T.T.C)**
**မူဆယ် ကြေးအိုးဆီချက်၊ လှိုင်သာယာ**

# အထူးဝမ်းနည်းကြေကွဲခြင်း

## ဒေါ်ကျင်စိန်(မမွေး)

**အသက်(၇၃)နှစ်**

**ကျိုက်လတ်**

သူငယ်ချင်း ဗိုလ်မှူးကြီး ကျော်ဇေယျ(အမှတ်-၂၊ တပ်မတော်ဆေးရုံ ခုတင် ၅၀၀)၏မိခင်သည် ၁-၈-၂၀၁၅ ရက်တွင် ကွယ်လွန်ကြောင်း သိရှိရပါသဖြင့် သူငယ်ချင်း၏မိသားစုနှင့်ထပ်တူ ဝမ်းနည်းကြေကွဲရပါသည်။

**၁၉၈၃-၈၈ ဆေးတက္ကသိုလ်(၁)မှ**
**သူငယ်ချင်းများ**

# ဝမ်းနည်းကြေကွဲခြင်း

ပီတိလူမှုကူညီရေးအသင်း (စမ်းချောင်း)၏ နာယကကြီး ဗိုလ်မှူးချုပ် ကျော်နိုင်ဦး(ငြိမ်း) ဒေါ်ခင်သက်မွန်၏ ချစ်လှစွာသော ဖခင်ကြီး ဘုရား၊ ရဟန်း၊ သိမ်၊ ကျောင်း ဒါယကာကြီး ဦးဝင်းဆွေ အသက်(၈၅) နှစ်သည် ၇-၈-၂၀၁၅ရက်တွင် ကွယ်လွန်သွားပါသဖြင့် မိသားစုနှင့် ထပ်တူထပ်မျှ ဝမ်းနည်းကြေကွဲမိပါကြောင်း။

**ပီတိလူမှုကူညီရေးအသင်း(စမ်းချောင်း)မှ**
**အသင်းသား၊ အသင်းသူများ**

# ဝမ်းနည်းကြေကွဲခြင်း

**ဘုရား၊ ရဟန်း၊ သိမ်၊ ကျောင်း ဒါယိကာမကြီး**

## ဒေါ်အေးအေးမော်

**အသက်(၅၄)နှစ်**

ဦးငွေလွင်ဦး(ခ)ဦးငွေအောင်(ဒု-ညွှန်ကြားရေးမှူး၊ ရေကြောင်း) DMA(CD-13)၏ ချစ်လှစွာသောဇနီး ဒေါ်အေးအေးမော် အသက်(၅၄)နှစ်သည် ၉-၈-၂၀၁၅ရက်(တနင်္ဂနွေနေ့) နံနက် ၁၁း၁၀နာရီတွင် ကွယ်လွန်သွားကြောင်း ကြားသိရပါသဖြင့် မိသားစုနှင့်ထပ်တူထပ်မျှ ဝမ်းနည်းကြေကွဲရပါသည်။

**Brilliance Maritime Training Centre မှ**
**ကျောင်းအုပ်ကြီး၊ ဆရာ၊ ဆရာမများနှင့် ဝန်ထမ်းများ**

## ဝမ်းနည်းကြေကွဲခြင်း
**ဘုရား၊ ရဟန်း၊ ကျောင်း ဒါယိကာမကြီး**
### ဒေါ်ဝင်းစိန်(မြို့သစ်) (၈၆)နှစ်

နယ်စပ်ရေးရာဝန်ကြီးဌာန၊ ပညာရေးနှင့်လေ့ကျင့်ရေးဦးစီးဌာန၊ ပြည်ထောင်စုတိုင်းရင်းသားလူငယ်များစွမ်းရည်ဖွံ့ဖြိုးရေးဒီဂရီကောလိပ်(ရန်ကုန်)၊ ကျောင်းအုပ်ကြီး၊ ဒုတိယညွှန်ကြားရေးမှူးချုပ်၊ ဒေါက်တာ မင်းသန့်-ဒေါ်သီတာအောင်တို့၏ မိခင်ကြီး ဒေါ်ဝင်းစိန်(မြို့သစ်)သည် ၉-၈-၂၀၁၅ရက်နေ့တွင် ကွယ်လွန်သွားကြောင်းသိရှိရသည့်အတွက် မိသားစုနှင့် ထပ်တူ ဝမ်းနည်းကြေကွဲရပါသည်။

**အမြဲတမ်းအတွင်းဝန်/တာဝန်ခံညွှန်ကြားရေးမှူးချုပ်**
**ဦးစံရွှေအောင်-ဇနီးဒေါ်အေးအေးသန်းမိသားစု**
**နယ်စပ်ရေးရာဝန်ကြီးဌာန**

## ဝမ်းနည်းကြေကွဲခြင်း
**ဘုရား၊ ရဟန်း၊ ကျောင်း ဒါယိကာမကြီး**
### ဒေါ်ဝင်းစိန်(မြို့သစ်) (၈၆)နှစ်

နယ်စပ်ရေးရာဝန်ကြီးဌာန၊ ပညာရေးနှင့်လေ့ကျင့်ရေးဦးစီးဌာန၊ ပြည်ထောင်စုတိုင်းရင်းသားလူငယ်များစွမ်းရည်ဖွံ့ဖြိုးရေးဒီဂရီကောလိပ်(ရန်ကုန်)၊ ကျောင်းအုပ်ကြီး၊ ဒုတိယညွှန်ကြားရေးမှူးချုပ်၊ ဒေါက်တာမင်းသန့်-ဒေါ်သီတာအောင်တို့၏ မိခင်ကြီး ဒေါ်ဝင်းစိန်(မြို့သစ်)သည် ၉-၈-၂၀၁၅ရက်နေ့တွင် ကွယ်လွန်သွားကြောင်းသိရှိရသည့်အတွက် မိသားစုနှင့် ထပ်တူဝမ်းနည်းကြေကွဲရ ပါသည်။

**ညွှန်ကြားရေးမှူးချုပ်နှင့်ဝန်ထမ်းမိသားစုများ**
**ပညာရေးနှင့်လေ့ကျင့်ရေးဦးစီးဌာန**
**နယ်စပ်ရေးရာဝန်ကြီးဌာန**

## ဝမ်းနည်းကြေကွဲခြင်း
**ဘုရား၊ ရဟန်း၊ ကျောင်း ဒါယိကာမကြီး**
### ဒေါ်ဝင်းစိန်(မြို့သစ်) (၈၆)နှစ်

နယ်စပ်ရေးရာဝန်ကြီးဌာန၊ ပညာရေးနှင့်လေ့ကျင့်ရေးဦးစီးဌာန၊ ပြည်ထောင်စုတိုင်းရင်းသားလူငယ်များစွမ်းရည်ဖွံ့ဖြိုးရေးဒီဂရီကောလိပ်(ရန်ကုန်)၊ ကျောင်းအုပ်ကြီး၊ ဒုတိယညွှန်ကြားရေးမှူးချုပ်၊ ဒေါက်တာမင်းသန့်-ဒေါ်သီတာအောင်တို့၏မိခင်ကြီး ဒေါ်ဝင်းစိန်(မြို့သစ်)သည် ၉-၈-၂၀၁၅ရက်နေ့တွင် ကွယ်လွန်သွားကြောင်းသိရှိရသည့်အတွက် မိသားစုနှင့် ထပ်တူ ဝမ်းနည်းကြေကွဲရ ပါသည်။

**ကျောင်းအုပ်ကြီးနှင့် ဝန်ထမ်းမိသားစုများ**
**ဗဟိုလေ့ကျင့်ရေးကျောင်း**

## (၄)နှစ်ပြည့်လွမ်းဆွတ်သတိရခြင်း
**ဦးချစ်အေး (၆၂)နှစ်**
**ဒုတိယဌာနမှူး (ငြိမ်း)၊ ရန်ကုန်မြို့တော်စည်ပင်သာယာရေးကော်မတီ**

ချစ်ခင်ပွန်း..ဦးချစ်အေး

ကျွန်မနဲ့ကလေးတွေကို ထားရစ်ခဲ့ပြီး (၄)နှစ်ပြည့်သွားပါပြီ။ နေ့စဉ်သတိရလျက်ပါ။ နေ့စဉ်သတိရလျက်ပါ။ ကျွန်ရစ်ခဲ့တဲ့လူတွေမှာတော့ မနေ့တစ်နေ့ကလိုပါပဲ၊ မြင့်မြတ်ကောင်းမွန်တဲ့ဘဝရောက်ရှိပါစေလို့၊ နေ့စဉ်ဆုတောင်းပေးနေပါတယ်။ (၁၃.၈.၂၀၁၅)ရက်နေ့ (၄)နှစ်ပြည့်တဲ့နေ့မှာမြတ်စွာဘုရားရှင်အား ရည်မှန်း၍သံဃာတော်အရှင်သူမြတ်တို့အား သင်္ကန်း၊ ဆွမ်း၊ ဆီမှုန်၊ ဆေးတို့ကို ဆက်ကပ်လှူဒါန်းခဲ့ပါတယ်။ နေ့စဉ်၊ အပတ်စဉ်၊ လစဉ်၊ နှစ်စဉ် လှူဒါန်းသမျှကုသိုလ်များကိုလည်း အမျှပေးဝေပါတယ်။ ရောက်ရှိတဲ့ဘဝမှာ သာဓုခေါ်ဆိုနိုင်ပါစေ။ ရောက်ရှိတဲ့ဘဝမှာ အေးချမ်းပါစေ..ဦးချစ်အေးရေ.... အမျှ...အမျှ...အမျှ...

လွမ်းဆွတ်စွာဖြင့်
ချစ်ဇနီး စန်းစန်း၊ သမီးကြီး မြတ်ဆု
သားကြီး သဲသဲ၊ သားငယ် ရဲရဲ

## ဝမ်းနည်းကြေကွဲခြင်း
**ဦးအေးဖေ**
**ဘုရား၊ ရဟန်း၊ သိမ်၊ ကျောင်း၊ ဒါယကာကြီး**
**ကြည်း-၆၄၈၅၊ ဗိုလ်သင်တန်းအမှတ်စဉ်(၈)၊ သံအမတ်ကြီး(ငြိမ်း)**
### အသက်(၈၇)နှစ်

ယဉ်ကျေးမှုဝန်ကြီးဌာန ပြည်ထောင်စုဝန်ကြီး ဦးအေးမြင့်ကြူ-ပါမောက္ခ ဒေါက်တာ ဒေါ်ခင်ဆွေမြင့်တို့၏အစ်ကို ဦးအေးဖေသည် ၉-၈-၂၀၁၅ရက် မွန်းလွဲ ၁၂း၃၀နာရီတွင် ရန်ကုန်မြို့၌ကွယ်လွန်သွားကြောင်းသိရှိရပါသဖြင့် ကျန်ရစ်သူ မိသားစုနှင့်အတူ ထပ်တူထပ်မျှ ဝမ်းနည်းကြေကွဲရပါသည်။

**အမြဲတမ်းအတွင်းဝန်နှင့် အရာထမ်း၊ အမှုထမ်းများ**
**ဝန်ကြီးရုံး၊ ယဉ်ကျေးမှုဝန်ကြီးဌာန**

## ဝမ်းနည်းကြေကွဲခြင်း
**ဘုရား၊ ရဟန်း၊ ကျောင်း ဒါယိကာမကြီး**
### ဒေါ်ဝင်းစိန်(မြို့သစ်) (၈၆)နှစ်

နယ်စပ်ရေးရာဝန်ကြီးဌာန၊ ပညာရေးနှင့်လေ့ကျင့်ရေးဦးစီးဌာန၊ ပြည်ထောင်စုတိုင်းရင်းသားလူငယ်များစွမ်းရည်ဖွံ့ဖြိုးရေးဒီဂရီကောလိပ်(ရန်ကုန်)၊ ကျောင်းအုပ်ကြီး၊ ဒုတိယညွှန်ကြားရေးမှူးချုပ်၊ ဒေါက်တာမင်းသန့်-ဒေါ်သီတာအောင်တို့၏ မိခင်ကြီး ဒေါ်ဝင်းစိန်(မြို့သစ်)သည် ၉-၈-၂၀၁၅ရက်နေ့တွင် ကွယ်လွန်သွားကြောင်းသိရှိရသည့်အတွက် မိသားစုနှင့် ထပ်တူဝမ်းနည်းကြေကွဲရ ပါသည်။

**ကျောင်းအုပ်ကြီးနှင့် ဆရာ/ဆရာမ၊ ဝန်ထမ်းမိသားစုများ**
**ပြည်ထောင်စုတိုင်းရင်းသားလူငယ်များစွမ်းရည်ဖွံ့ဖြိုးရေးဒီဂရီကောလိပ်**
**(စစ်ကိုင်း)**

## ဝမ်းနည်းကြေကွဲခြင်း
**ဘုရား၊ ရဟန်း၊ ကျောင်း ဒါယိကာမကြီး**
### ဒေါ်ဝင်းစိန်(မြို့သစ်) (၈၆)နှစ်

နယ်စပ်ရေးရာဝန်ကြီးဌာန၊ ပညာရေးနှင့်လေ့ကျင့်ရေးဦးစီးဌာန၊ ပြည်ထောင်စုတိုင်းရင်းသားလူငယ်များစွမ်းရည်ဖွံ့ဖြိုးရေးဒီဂရီကောလိပ်(ရန်ကုန်)၊ ကျောင်းအုပ်ကြီး၊ ဒုတိယညွှန်ကြားရေးမှူးချုပ်၊ ဒေါက်တာမင်းသန့်-ဒေါ်သီတာ အောင်တို့၏မိခင်ကြီး ဒေါ်ဝင်းစိန်(မြို့သစ်)သည် ၉-၈-၂၀၁၅ရက်နေ့တွင် ကွယ်လွန်သွားကြောင်းသိရှိရသည့်အတွက် မိသားစုနှင့် ထပ်တူ ဝမ်းနည်းကြေကွဲရ ပါသည်။

**ဒုတိယကျောင်းအုပ်ကြီးနှင့် ဆရာ/ဆရာမ၊ ဝန်ထမ်းမိသားစုများ**
**ပြည်ထောင်စုတိုင်းရင်းသားလူငယ်များစွမ်းရည်ဖွံ့ဖြိုးရေးဒီဂရီကောလိပ်**
**(ရန်ကုန်)**

## တကက ရန်အောင်(ငြိမ်း)
**သူရဲကောင်းမှတ်တမ်းဝင် (စစ်တက္ကသိုလ်၊ ပြင်ဦးလွင်)**
**ဖိုးပြည့်ပုံနှိပ်နှင့်စာအုပ်ချုပ်လုပ်ငန်း (မင်္ဂလာဒုံစက်မှုဇုန်)**
### အသက်(၆၀)

ပဲခူးမြို့ ညောင်ပိုင်းနေ (ဦးကျော်အေး-ဒေါ်တင်မြင့်)တို့၏ သားထွေး၊ ဦးအုန်းကျော်၊ ဦးကျော်ဝင်းစိန်တို့၏ညီ၊ ရဲလင်းကျော်(ခ) တပ်သားမြတ်သူရ (စစ် တက္ကသိုလ်)၊ သက်ဦးကျော်၊ ပြည့်စုံကျော်(ခ)တသညီလှ(ရထပ-၁မိတ္ထီလာ) တို့၏ချစ်လှစွာသောဖခင်၊ ဒေါ်ခင်ပြုံး ၏ခင်ပွန်း၊ မြေးငါးယောက်တို့၏အဘိုးသည် ၁၀-၈-၂၀၁၅(တနင်္လာနေ့) နံနက် ၄း၃၀နာရီတွင် မင်္ဂလာဒုံစစ်ဆေးရုံ၌ ကွယ်လွန်သွားပါသဖြင့် ယင်းနေ့နံနက် ၁၁နာရီတွင် ရေဝေးသုသာန်၌ မီးသဂြိုဟ်ပြီးစီးပါကြောင်း။

ကျန်ရစ်သူမိသားစု

## မြေပုံမြို့နယ်အသင်း(ရန်ကုန်)
**ဒေါ်ပန်းပုံ(ခ)ဒေါ်ညီမချေ**
### အသက်(၆၇)နှစ်

(ဦးရွှေထွန်း-ဒေါ်ပင်းကူမ) တို့၏ သမီး၊ ရန်ကုန်မြို့၊ ဗဟန်းမြို့နယ်၊ ဆရာစံတောင်(စံပြ)ရပ်ကွက်၊ အမှတ်(၂၆)၊ လေးလွှာနေ ဦးခင်မောင်ဝင်း(ရာသက်ပန်အသင်းဝင်)-ဒေါ်ခင်ဝင်းကြည်၊ ဦးဆန်ဝင်း၊ ဦးကျော်ဝင်း-ဒေါ်မာမာလွင်၊ ဦးတိုးရွှေ-ဒေါ်မြင့်မြင့်သန်း၊ ဦးငွေလင်း-ဒေါ်အေးအေးလွင်၊ ဦးနိုင်လင်း-ဒေါ်ဝင်းဝင်းတို့၏မိခင်၊ မြေးလေးယောက်တို့၏ အဘွား ဒေါ်ပန်းပုံ(ခ)ဒေါ်ညီမချေသည် ၉-၈-၂၀၁၅ရက်တွင် ကွယ်လွန်သွားပါသဖြင့် ၁၃-၈-၂၀၁၅ရက် မွန်းလွဲ ၂နာရီတွင် ရေဝေးသုသာန်၌ မီးသဂြိုဟ်မည်ဖြစ်ပါ၍ အသင်းဝင်များ လိုက်ပါပို့ဆောင်ကြပါရန်။ (နေအိမ်မှကားများမွန်းလွဲ ၁၂း၃၀နာရီတွင်ထွက်ပါမည်။)

အလုပ်အမှုဆောင်အဖွဲ့

## ဦးဘုန်းကျော် (၆၆)နှစ်
**(မဲ့ရက္ခိတဗမ္မာအေးကျောင်း)**
**စာရင်းစစ်မှူး (ငြိမ်း)**

ရန်ကုန်မြို့၊ ဒဂုံမြို့သစ်(အရှေ့ပိုင်း) မြို့နယ်၊ အမှတ်(၅၂၅)၊ ဦးဟိန်စွန်းလမ်း၊ (၅)ရပ်ကွက်နေ (ဦးအောင်ချစ်-ဒေါ်တင်မြ)တို့၏သား၊ (ဦးညာဏ်ထွန်းဦး)-ဒေါ်ညွန့်ညွန့်ရီ၊ ဦးနေဝင်းမြင့်-ဒေါ်နွဲ့နွဲ့ဝင်း(USA)၊ ဒေါ်ဝေမာဦး(ဒုတိယ ပါမောက္ခ၊ မန္တလေးယဉ်ကျေးမှုတက္ကသိုလ်-ငြိမ်း)၊ ဒေါက်တာ အေးကျော်-ဒေါ်ခင်ဆွေဦး(အထက-၃ မင်္ဂလာတောင်ညွန့်)၊ (ဦးသန်းစိုးအောင်)-ဒေါ်စန်းစန်းထွန်း၊ ဦးညိုဝင်းအောင်-ဒေါ်မာမာထွန်း၊ (ဓာတ်ပုံဦးဝေလင်းအောင်)၊ ဦးမင်းသူ (ကျူရှင်ဆရာ)-ဒေါ်မိုးကေသီ (တိက္ခာရာမ သီလရှင်ကျောင်းတိုက်ဆရာမ)တို့၏အစ်ကို၊ တူ/တူမ ၁၄ ယောက်တို့၏ဘကြီး၊ မြေးလေးယောက်တို့၏အဘိုးသည် ၁၁-၈-၂၀၁၅ (အင်္ဂါနေ့) နံနက် ၉း၄၀ နာရီတွင် ကွယ်လွန် သွားပါသဖြင့် ၁၃-၈-၂၀၁၅(ကြာသပတေးနေ့) ညနေ ၄ နာရီတွင် ရေဝေးသုသာန်သို့ ပို့ဆောင်သဂြိုဟ်မည်ဖြစ်ပါကြောင်း ရပ်ဝေးရပ်နီးမှဆွေမျိုးမိတ်သင်္ဂဟ အပေါင်းတို့ကို အကြောင်းကြားအပ်ပါသည်။ (နေအိမ်မှကားများ မွန်းလွဲ ၂ နာရီတွင် ထွက်ပါမည်။)

ကျန်ရစ်သူညီအစ်ကိုမောင်နှမများ

## ဦးလှသိန်း (၅၅)နှစ်
**(လက်ထောက်ညွှန်ကြားရေးမှူး)**
**နိုင်ငံခြားသုံးငွေစီမံခန့်ခွဲမှုဌာန၊**
**မြန်မာနိုင်ငံတော်ဗဟိုဘဏ်**
**ကျောက်ဖြူအထူးစီးပွားရေးဇုန်**
**စီမံခန့်ခွဲမှုကော်မတီ(တွဲဖက်)**

ရန်ကုန်မြို့၊ သဃ်န်းကျွန်းမြို့နယ်၊ ဘဏ်ရိပ်သာရပ်ကွက်နေဦးစံခင်(ဝါးခယ်မ)-ဒေါ်ကြည်(ဝါးခယ်မ)တို့၏သား၊ ဦးငွေဝင်း-ဒေါ်နန်းမြနွယ်တို့၏မောင်၊ ဦးဝင်းကြည်-ဒေါ်ကြည်ကြည်ရွှေတို့၏ညီ၊ မသန်းငွေ (သဃ်န်းကျွန်းဈေးဆိုင်)၊ မောင်အောင်ကြည်၊ မစန်းစန်းမြင့်၊ မညွန့်ညွန့်ထွေး-ကိုထွန်းဝင်း (ညွန့်ညွန့်အပ်ချုပ်ဆိုင် သဃ်န်းကျွန်းဈေးကြီး)တို့၏အစ်ကို၊ တူ/တူမ ၁၃ ယောက်တို့၏ ဦးလေးသည် ၉-၈-၂၀၁၅ (တနင်္ဂနွေနေ့) မွန်းလွဲ ၁း၁၈နာရီတွင် သဃ်န်းကျွန်းစံပြဆေးရုံကြီး၌ ကွယ်လွန်သွားပါသဖြင့် ၁၁-၈-၂၀၁၅(အင်္ဂါနေ့) မွန်းတည့် ၁၂ နာရီတွင် စံပြဆေးရုံအအေးတိုက်မှ ရေဝေးသုသာန်သို့ ပို့ဆောင်မီးသဂြိုဟ်ပြီးဖြစ်ပါကြောင်း။

ကျန်ရစ်သူမိသားစု

# အထူးကျေးဇူးတင်ရှိခြင်း
**ဘုရား၊ ရဟန်း၊ သိမ်၊ ကျောင်း၊ တန်ဆောင်း၊ ရေကန်ဒါယကာကြီး**
## Engr.ဦးသန်းမြင့် P.E.
**အသက်(၇၆)နှစ်**

**B.Sc (Civil Engg.), M.A.Sc(Structural Engg.) Waterloo Ontario Canada**
**M.ASCE, F.MES, H.Fellow AFEO, F.AAET**
**ဒုတိယအင်ဂျင်နီယာချုပ်(ငြိမ်း)၊ မြန်မာ့မီးရထား၊ M.D အေးရိပ်မွန်ကုမ္ပဏီ**
**Past President, Myanmar Engineering Society (MES)**
**Ex.Chairman, Myanmar Earthquake Committee (MEC)**
**Ex.Chairman, Committee for Quality Control of High-Rise Building Projects (CQHP)**
**Ex.President, Assessment Committee(Myanmar Engineering Council)**
**Ex.Chairman, Building Engineering Institute(BEI)**
**Ex.Chairman, Myanmar National Building Code**
**အင်ဂျင်နီယာဂုဏ်ရည်ဆု၊ DISTINGUISHED AWARD FOR LIFELONG ENGINEERING ACHIEVEMENT**

ရန်ကုန်မြို့၊ ဗဟန်းမြို့နယ်၊ အင်းယားမြိုင်လမ်း၊ အမှတ်(၂၈-E)နေ Engr.ဦးသန်းမြင့် နာမကျန်းဖြစ်နေစဉ်နှင့် ကွယ်လွန်သည်အထိ အထူးကြပ်မတ် ကုသပေးပါသော ရွှေဂုံတိုင်အထူးကုဆေးရုံကြီးမှ အထူးကု ဆရာဝန်ကြီးများ၊ ဆရာဝန်များ၊ သူနာပြုများနှင့် ဆေးရုံဝန်ထမ်းများအားလည်းကောင်း၊ ဈာပနကိစ္စအဝဝတွင် အားပေးသတင်းမေးမြန်းခြင်းနှင့် လွမ်းသူ့ပန်းခွေ၊ ပန်းခြင်းနှင့် သက်န်းအစရှိသော လှူဖွယ်ပစ္စည်းများ ပေးပို့ကြသော ဆောက်လုပ်ရေး ဝန်ကြီးဌာန၊ သိပ္ပံနှင့်နည်းပညာဝန်ကြီးဌာန၊ အားကစားဝန်ကြီးဌာန၊ ယဉ်ကျေးမှုဝန်ကြီးဌာန၊ ရန်ကုန်မြို့တော်စည်ပင်သာယာရေးကော်မတီ၊ မြန်မာ့မီးရထား၊ မြန်မာနိုင်ငံအင်ဂျင်နီယာကောင်စီ၊ မြန်မာနိုင်ငံအင်ဂျင်နီယာအသင်းမှ ဥက္ကဋ္ဌနှင့်ဗဟိုကော်မတီဝင်များ၊ အထပ်မြင့်အဆောက်အအုံလုပ် ငန်းများ စိစစ်ကြီးကြပ်ရေး ပညာရှင်အဖွဲ့၊ မြန်မာနိုင်ငံမြေငလျင်ကော်မတီ၊ မြန်မာနိုင်ငံဘူမိသိပ္ပံအသင်း၊ မြန်မာနိုင်ငံကွန်ပျူတာအသင်းချုပ်၊ မြန်မာနိုင်ငံကွန်ပျူတာပညာရှင်အသင်း၊ မြန်မာနိုင်ငံကွန်ပျူတာလုပ်ငန်းရှင်အသင်း၊ မြန်မာနိုင်ငံကွန်ပျူတာဝါသနာရှင်အသင်း၊ မြန်မာနိုင်ငံဗိသုကာအသင်း၊ ဦးညီလှငယ်ဖောင်ဒေးရှင်း၊ Myanmar National Building Code, Building Engineering Institute (BEI), STCC(MES), UN-HABITAT, SEEDs Asia တို့မှ တာဝန်ရှိ ပုဂ္ဂိုလ်အသီးသီးအားလည်းကောင်း၊ ပြည်တွင်း၊ ပြည်ပအဖွဲ့အစည်းများ၊ မိတ်ဆွေကုမ္ပဏီ များ၊ MES Chapter များ၊ MES CMC ကုမ္ပဏီများ၊ ဆွေမျိုးများ၊ မိတ်ဆွေသင်္ဂဟများနှင့် လုပ်ဖော်ကိုင်ဖက်မိတ်ဆွေများအား လည်းကောင်း၊ ပြည်တွင်း၊ ပြည်ပ၊ ရပ်နီး၊ ရပ်ဝေးမှ ဝမ်းနည်းကြောင်း ဖုန်း၊ ဖက်စ်၊ အီးမေးလ် ပေးပို့နှစ်သိမ့်ပေးကြသူများအား လည်းကောင်း၊ နာရေးသို့ လိုက်ပါပို့ဆောင်ပေးကြသူများနှင့် ကျေးဇူးတင်ထိုက်သူများအားလုံးတို့အား အထူးပင် ကျေးဇူးတင်ရှိပါကြောင်း မှတ်တမ်းတင်အပ်ပါသည်။

**ကျန်ရစ်သူမိသားစု**

## ဒေါ်ပုစိန်(သံတွဲ)
### အသက် (၇၇)နှစ်

ဦးမြသာထွန်း(ငြိမ်း)သစ်လုပ်ငန်း၊ သံတွဲ၏ ဇနီး၊ ဦးဇော်ဝင်းထွန်း-ဒေါ် ဦးမြတ်ခင်၊ ဦးတင်ဝင်း-ဒေါ်သင်းသင်းဝင်း၊ ဦးတင်ထွန်း-ဒေါ်ကေသီခင်တို့၏ မိခင်၊မောင်ဆက်ခိုင်ထွန်း၊ မောင်ကောင်းမြတ်ကျော်၊ မသဒ္ဒါထွန်း၊ မအင်ကြင်းမေတို့၏အဘွားသည် ၈-၈-၂၀၁၅(စနေနေ့) ညနေ ၆း၂၀နာရီတွင်ရန်ကုန်အထွေထွေရောဂါကုဆေးရုံသစ်ကြီး၌ ကွယ်လွန်သွားပါသဖြင့် ၁၀-၈-၂၀၁၅ (တနင်္လာနေ့) ညနေ ၄နာရီတွင် ထိန်ပင်သုသာန်သို့ ပို့ဆောင်မီးသဂြိုဟ်ပြီးစီးပါကြောင်း ရပ်ဝေးရပ်နီးမှ ဆွေမျိုးမိတ်သင်္ဂဟများအား အသိပေးအကြောင်းကြားအပ်ပါသည်။ [ကွယ်လွန်သူအား ရည်စူး၍ ၁၄-၈-၂၀၁၅(သောကြာနေ့) နံနက် ၇နာရီမှ ၁၁နာရီထိ ရတနာမွန် အိမ်ရာ၊ အခန်း(၀၀၅)၊ တိုက်(1-B)၊ ဓာတု(၂)လမ်း၊ (၂)ရပ်ကွက်၊ လှိုင်မြို့နယ်၊ ချောင်းဝဘုန်းကြီးကျောင်းအနီးသို့ ရက်လည်ဆွမ်းကျွေးတရားတော်နာ ကြွရောက်ပါရန်ဖိတ်ကြားအပ်ပါသည်။] (ဆေးရုံတက်ရောက် ကုသခဲ့စဉ်က စေတနာအပြည့်နှင့် ပြုစုကုသပေးခဲ့ကြသော ရန်ကုန်အထွေထွေရောဂါကုဆေးရုံသစ်ကြီးမှ တာဝန်ကျ ဆရာ၊ ဆရာမ အားလုံးကို အထူးပင်ကျေးဇူးတင်ရှိပါသည်။)

ကျန်ရစ်သူမိသားစု

## ဝမ်းနည်းကြေကွဲခြင်း
**ဦးသိန်းလွင်**
### အသက်(၉၆)နှစ်

ကျိုက်ထီးဆောင်းထီးဒီပံမွှာရုံ၊ သာသနာ(၅၀၀၀) ရောင်တော်ဖွင့်အသင်း နာယက ဦးသိန်းလွင်သည် ၆-၈-၂၀၁၅(ကြာသပတေးနေ့) နံနက် ၂း၅၅နာရီတွင် ကွယ်လွန်သွားပါသဖြင့် မိသားစုနှင့် ထပ်တူထပ်မျှ ဝမ်းနည်းကြေကွဲရပါကြောင်း။

**ကျိုက်ထီးဆောင်းထီးဒီပံမွှာရုံ**
**ရောင်တော်ဖွင့်အသင်း**
**ရွှေတိဂုံဘုရား၊ အနောက်ဘက်မုခ်၊ ရန်ကုန်**

## ဝမ်းနည်းကြေကွဲခြင်း
**ဦးအေးဖေ (သံအမတ်ကြီး-ငြိမ်း)**
### အသက်(၈၇)နှစ်

ယဉ်ကျေးမှုဝန်ကြီးဌာန၊ ပြည်ထောင်စုဝန်ကြီး ဦးအေးမြင့်ကြူ-ဒေါက်တာ ဒေါ်ခင်ဆွေမြင့်(ပါမောက္ခ၊ မြန်မာစာဌာန-ငြိမ်း)တို့၏အစ်ကို ဦးအေးဖေသည် ၉-၈-၂၀၁၅(တနင်္ဂနွေနေ့)တွင် ကွယ်လွန်သွားကြောင်းသိရှိရပါသဖြင့် ကျန်ရစ်သူ မိသားစုနှင့်ထပ်တူ ဝမ်းနည်းကြေကွဲရပါသည်။

**ညွှန်ကြားရေးမှူးချုပ်နှင့် သမိုင်းသုတေသနနှင့်**
**အမျိုးသားစာကြည့်တိုက်ဦးစီးဌာန ဝန်ထမ်းများ**

## အထူးဝမ်းနည်းကြေကွဲခြင်း
### ဒုတိယဗိုလ်မှူးကြီးလွင်စိုး

စကခ(၁၂)မှ ရဲဘော်ရဲဘက် (Comrade) ဒုတိယဗိုလ်မှူးကြီးလွင်စိုး ကွယ်လွန်ခြင်းအတွက် အထူးဝမ်းနည်းကြေကွဲရပါသည်။

**ဗိုလ်မှူးကြီးတင်လှဦး(ငြိမ်း)၊ ဗိုလ်မှူးကြီးခင်မောင်မြင့်(ငြိမ်း)၊**
**ဗိုလ်မှူးကြီးခိုင်ဇော်(ငြိမ်း) ဒုတိယဗိုလ်မှူးကြီးတင်မော်ဦး(ငြိမ်း)၊**
**ဒုတိယဗိုလ်မှူးကြီးကျော်ဝေ(ငြိမ်း)၊ ဒုတိယဗိုလ်မှူးကြီးဆန်းအောင်(ငြိမ်း)**

## အထူးဝမ်းနည်းကြေကွဲခြင်း
### ဗိုလ်မှူးဇော်လွင် (၄၃)နှစ်
**ကြည်း/၂၉၇၂၆၊ OTS(99)**
**BSc.Geology (Mdy)**

ရန်ကုန်မြို့၊ ကမာရွတ်မြို့နယ်၊ မြန်မာ့အသံနှင့်ရုပ်မြင်သံကြား၊ ဝန်ထမ်း အိမ်ရာ၊ တိုက်(၃)၊ အခန်း (၁၉)နေ ဦးစီးအရာရှိ ဒေါ်ညိုမီစိုး၏ချစ်လှစွာသော ခင်ပွန်း ဗိုလ်မှူးဇော်လွင် အသက် (၄၃)နှစ်သည် ၁၁-၈-၂၀၁၅(အင်္ဂါနေ့) နံနက် ၀၀း၃၅ နာရီတွင် ရုတ်တရက်ကွယ်လွန်သွားကြောင်းသိရှိရပါသဖြင့် မိသားစုနှင့် ထပ်တူထပ်မျှ အထူးဝမ်းနည်းကြေကွဲရပါသည်။

**OTS (99) ကျောင်းဆင်းသူငယ်ချင်းများ**

## အထူးဝမ်းနည်းကြေကွဲခြင်း
### ဗိုလ်မှူးဇော်လွင် (၉၅ ဘူမိဗေဒ မန္တလေးတက္ကသိုလ်)
**OTS-99**
### အသက် (၄၃)နှစ်

ရန်ကုန်မြို့နေ ဒေါ်ညိုမီစိုး၏ချစ်လှစွာသောခင်ပွန်း ဗိုလ်မှူးဇော်လွင် (၉၅-ဘူမိဗေဒ မန္တလေးတက္ကသိုလ်) OTS-99 သည် ၁၁-၈-၂၀၁၅ရက်နေ့ နံနက် ၀၀း၃၅နာရီတွင် မမျှော်လင့်ဘဲ ရုတ်တရက်ကွယ်လွန်သွားကြောင်းကြားသိရပါသဖြင့် မိသားစုနှင့်ထပ်တူ အထူးဝမ်းနည်းကြေကွဲရပါသည်။

**၉၅ ဘူမိဗေဒကျောင်းသူ/ကျောင်းသားများ**
**မန္တလေးတက္ကသိုလ်**

## ဝမ်းနည်းကြေကွဲခြင်း
**ဘုရား၊ ရဟန်း၊ သိမ်၊ ကျောင်း ဒါယကာကြီး**
**ဦးဝင်းဆွေ**
### အသက် (၈၅)နှစ်

ဗိုလ်မှူးချုပ်ကျော်နိုင်ဦး(ငြိမ်း)-ဒေါ်ခင်သက်မွန်တို့၏ဖခင် ဦးဝင်းဆွေ အသက်(၈၅)နှစ်သည် ၇-၈-၂၀၁၅(သောကြာနေ့)တွင် ကွယ်လွန်သွားကြောင်း သိရပါသဖြင့် ကျန်ရစ်သူမိသားစုနှင့် ထပ်တူထပ်မျှ ဝမ်းနည်းကြေကွဲရပါသည်။

**Sule-Shangri-La Health Club မိတ်ဆွေများ**

## ဝမ်းနည်းကြေကွဲခြင်း
**ဆရာမဒေါ်ခင်ရွှေ**
### အသက် (၇၈)နှစ်
**အမက(၁) လမ်းမတော်၊ ရန်ကုန်မြို့**

သူငယ်ချင်း ဒေါ်မျိုးမြင့်ခင်(အလက-၁၊ ဒဂုံ)၏မိခင် ဒေါ်ခင်ရွှေသည် ၄-၈-၂၀၁၅ (အင်္ဂါနေ့)တွင် ကွယ်လွန်သွားကြောင်းသိရှိရပါသဖြင့် မိသားစုနှင့် ထပ်တူထပ်မျှ ဝမ်းနည်းကြေကွဲရပါသည်။

**၁၉၈၂-၈၆ ဓာတုဗေဒမှ သူငယ်ချင်းများ**
**ရန်ကုန်တက္ကသိုလ် (ကြည့်မြင်တိုင်နယ်မြေ)**

## ဝမ်းနည်းကြေကွဲခြင်း
**ဦးကျော်မြင့်(သိပ္ပံကျော်)(ခ)စာရေးဆရာနောင်မြင့်**
### အသက်(၆၉)နှစ်

ရန်ကုန်မြို့၊ ကျောက်တံတားမြို့နယ်၊ အမှတ်(၂၅၁)၊ ဗိုလ်ချုပ်အောင်ဆန်းလမ်းနေ ဒေါ်ကြူကြူဝင်း(ကျောက်တံတားမြို့နယ်၊ စာရေးဆရာအသင်း၊ ဘဏ္ဍာရေးမှူး သူနာပြုတက္ကသိုလ်ဌာနမှူး-ငြိမ်း)၏ခင်ပွန်း ဦးကျော်မြင့်(သိပ္ပံ ကျော်)(ခ)စာရေးဆရာနောင်မြင့်သည် ၁၀-၈-၂၀၁၅(တနင်္လာနေ့) နံနက် ၈နာရီတွင် ကွယ်လွန်သွားကြောင်းသိရှိရပါသဖြင့် မိသားစုနှင့် ထပ်တူထပ်မျှ ဝမ်းနည်းကြေကွဲရပါသည်။

**စာရေးဆရာအသင်း(ကျောက်တံတားမြို့နယ်)**

ကြော်ငြာ

## ဝမ်းနည်းကြေကွဲခြင်း
**ဦးအေးဖေ (၈၇) နှစ်**
**(ကြည်း-၆၄၈၅)၊ ဗိုလ်သင်တန်းအမှတ်စဉ်(၈)**
**သံအမတ်ကြီး (ငြိမ်း)**

ရန်ကုန်မြို့၊ ဒဂုံမြို့သစ် (မြောက်ပိုင်း)၊ (၃၄) ရပ်ကွက်၊ ကျွန်းရွှေဝါလမ်း၊ အမှတ် (၆၆၈/၆၆၉-က)နေ ယဉ်ကျေးမှုဝန်ကြီးဌာန ပြည်ထောင်စုဝန်ကြီး ဦးအေးမြင့်ကြူ-ဒေါက်တာဒေါ်ခင်ဆွေမြင့် (ပါမောက္ခ၊ မြန်မာစာဌာန-ငြိမ်း)တို့၏ အစ်ကိုဖြစ်သူ ဦးအေးဖေ၊ သံအမတ်ကြီး (ငြိမ်း)သည် ၉-၈-၂၀၁၅ (တနင်္ဂနွေနေ့) မွန်းလွဲ ၁၂း၃၀ နာရီတွင် ကွယ်လွန်သွားပါသဖြင့် မိသားစုနှင့်ထပ်တူထပ်မျှ ဝမ်းနည်းကြေကွဲရပါသည်။

**ပြည်ထောင်စုဝန်ကြီး ဦးဝဏ္ဏမောင်လွင်နှင့် ဇနီး ဒေါ်လင်းလင်းတင်**
**ဝန်ထမ်းမိသားစုများ**
**နိုင်ငံခြားရေးဝန်ကြီးဌာန**

## ဝမ်းနည်းကြေကွဲခြင်း
**ဦးအေးဖေ**
**သံအမတ်ကြီး (ငြိမ်း)**
**အသက် (၈၇) နှစ်**

ယဉ်ကျေးမှုဝန်ကြီးဌာန ပြည်ထောင်စုဝန်ကြီး ဦးအေးမြင့်ကြူ-ဒေါက်တာဒေါ်ခင်ဆွေမြင့် [ပါမောက္ခ၊မြန်မာစာဌာန(ငြိမ်း)]တို့၏အစ်ကို ဦးအေးဖေသည် ၉-၈-၂၀၁၅ (တနင်္ဂနွေနေ့)တွင် ကွယ်လွန်သွားကြောင်းသိရှိရပါသဖြင့် ကျန်ရစ်သူမိသားစုနှင့် ထပ်တူထပ်မျှဝမ်းနည်းကြေကွဲ ရပါသည်။

**ဦးကျော်သူ-ဒေါ်လဲ့လဲ့ကြည်**
**ဥက္ကဋ္ဌ**
**ပြည်ထောင်စုရာထူးဝန်အဖွဲ့၊ ဝန်ထမ်းမိသားစု**

## အထူးဝမ်းနည်းကြေကွဲခြင်း
**ဦးအေးဖေ**
**ဘုရား၊ရဟန်း၊သိမ်၊ကျောင်း၊ဒါယကာကြီး**
**သံအမတ်ကြီး(ငြိမ်း)**
**အသက်(၈၇)နှစ်**

ယဉ်ကျေးမှုဝန်ကြီးဌာန ပြည်ထောင်စုဝန်ကြီး ဦးအေးမြင့်ကြူ-ပါမောက္ခ ဒေါက်တာ ဒေါ်ခင်ဆွေမြင့်တို့၏အစ်ကို ဦးအေးဖေသည် ၉-၈-၂၀၁၅ ရက်နေ့တွင် ကွယ်လွန်သွားကြောင်း သိရှိရပါသဖြင့် မိသားစုနှင့်အတူ ထပ်တူထပ်မျှ အထူးဝမ်းနည်းကြေကွဲရပါကြောင်း။

**ဦးအေးမြင့်မောင်-ဒေါ်မေသက်ထွန်း**
**ဒုတိယဝန်ကြီး**
**ပတ်ဝန်းကျင်ထိန်းသိမ်းရေးနှင့်**
**သစ်တောရေးရာဝန်ကြီးဌာန**

## ဝမ်းနည်းကြေကွဲခြင်း
**ဘုရား၊ ရဟန်း၊ သိမ်၊ ကျောင်း ဒါယကာကြီး**
**ဦးအေးဖေ**
**အသက် (၈၇)နှစ်**
**ကြည်း ၆၄၈၅၊ ဗိုလ်သင်တန်းအမှတ်စဉ်(၈) သံအမတ်ကြီး(ငြိမ်း)**

ဒယ်ဒီကြီး ဦးအေးဖေသည် ၉-၈-၂၀၁၅ရက်တွင် ကွယ်လွန်သွားကြောင်း သိရှိရပါသဖြင့် မိသားစုနှင့် ထပ်တူထပ်မျှ ဝမ်းနည်းကြေကွဲရပါသည်။

မြင့်မြတ်သောဘုံဘဝမှ သာဓုခေါ် ဆိုနိုင်ပါစေ

**ဦးရန်နိုင်(ဦးဆောင်ညွှန်ကြားရေးမှူး-ငြိမ်း၊**
**မြန်မာ့လျှပ်စစ်ဓာတ်အားကော်ပိုရေးရှင်း)နှင့်ဇနီး၊ မိသားစု**

## ဝမ်းနည်းကြေကွဲခြင်း

Dr.မင်းသန့်၊ ဒုတိယညွှန်ကြားရေးမှူးချုပ်၊ ကျောင်းအုပ်ကြီး၊ ပြည်ထောင်စုတိုင်းရင်းသားလူငယ်များစွမ်းရည်ဖွံ့ဖြိုးရေးဒီဂရီကောလိပ်(ရန်ကုန်)နှင့် ဒေါ်သီတာအောင်တို့၏မိခင်ကြီး ဒေါ်ဝင်းစိန် အသက် (၈၆) နှစ်သည် ၉-၈-၂၀၁၅ ရက်တွင် ကွယ်လွန်သွားကြောင်းသိရှိရပါသဖြင့် မိသားစုနှင့်ထပ်တူထပ်မျှ ဝမ်းနည်းကြေကွဲရပါသည်။

**မဟာသဒ္ဓမ္မဇောတိကဓဇ**
**ဆုထူးပန်ဆရာဟန်၊ဆရာမဒေါ်ခင်ခင်အေးနှင့်**
**ကေတုမာလာ အဘိဓမ္မာသင်တန်းသူ/သင်တန်းသားများ**

## ဝမ်းနည်းကြေကွဲခြင်း
**သိပ္ပံကျော် ဦးကျော်မြင့်**
**အသက် (၆၉) နှစ်**

မြန်မာနိုင်ငံသူနာပြုနှင့်သားဖွားအသင်းအတွင်းရေးမှူး(ငြိမ်း)၊ အသင်းဗဟိုအဖွဲ့ဝင်ရွေးချယ်တင်မြှောက်ရေးအဖွဲ့ဝင်၊ ရန်ကုန်သူနာပြုတက္ကသိုလ်ဌာနမှူး(ငြိမ်း) ဒေါ်ကြူကြူဝင်း၏ချစ်လှစွာသောခင်ပွန်းဖြစ်သူ သိပ္ပံကျော် ဦးကျော်မြင့်သည် ၁၀-၈-၂၀၁၅ ရက်နေ့တွင် ကွယ်လွန်ကြောင်း သိရှိရပါသဖြင့် အသင်းဗဟိုအလုပ်အမှုဆောင်အဖွဲ့က မိသားစုနှင့်အတူ ထပ်တူထပ်မျှ ဝမ်းနည်းကြေကွဲရပါသည်။

**မြန်မာနိုင်ငံသူနာပြုနှင့်သားဖွားအသင်း**
**ဗဟိုအလုပ်အမှုဆောင်အဖွဲ့**

## အထူးဝမ်းနည်းကြေကွဲခြင်း
**ဘုရား၊ ရဟန်း၊ သိမ်၊ ကျောင်း ဒါယိကာမကြီး**
**ဒေါ်အေးအေးမော်**
**အသက်(၅၄)နှစ်**

ရန်ကုန်မြို့၊ တာမွေမြို့နယ်၊ ကျိုက္ကဆံလမ်း၊Royal Lake View တာဝါ၊ အမှတ်(A8/၁၀) (၁၀)လွှာနေ ဦးဌေးအောင်[ဒု-ညွှန်ကြားရေးမှူး၊ ရေကြောင်း (D.M.A(CD.13)]၏ဇနီးသည် ၉-၈-၂၀၁၅(တနင်္ဂနွေနေ့) နံနက် ၁၁နာရီတွင် ကွယ်လွန်သွားကြောင်းသိရှိရပါသဖြင့် မိသားစုနှင့် ထပ်တူ အထူးဝမ်းနည်းကြေကွဲရပါသည်။

**မန္တလေးမှ သူငယ်ချင်းများ**
**ဒေါ်သဇင်၊ ဒေါ်နွဲ့နွဲ့ရီ၊ ဒေါ်ကေသီသန်း**
**ဒေါ်ယုယုအေး၊ ဒေါ်ခင်ညွန့်ဆွေ၊ ဒေါ်သီသီမင်း**

## အထူးဝမ်းနည်းကြေကွဲခြင်း
**ဦးသူရိန်တင်ထွေး**
**အသက်(၄၃)နှစ်**

ရန်ကုန်မြို့၊ မရမ်းကုန်းမြို့နယ်၊ မြို့ပြအိမ်ရာ မြောက်ဘက်ခြမ်း၊ တိုက်အမှတ်(၃)၊ အခန်းအမှတ်(၁၅)နေ ဒုတိယဗိုလ်မှူးကြီးဇော်ရဲမြင့် (ခ)ဇာနည်တင်ထွေး-ဒေါ်ခိုင်ရွှေဝါ(အထက-၇၊ ပုသိမ်)တို့၏ အစ်ကိုကြီးသည် ၉-၈-၂၀၁၅ (တနင်္ဂနွေနေ့) နံနက် ၄း၁၅ နာရီတွင် ဝိတိုရိယဆေးရုံ၌ ကွယ်လွန်သွားကြောင်း သိရှိရပါသဖြင့် မိသားစုနှင့်ထပ်တူထပ်မျှ အထူးဝမ်းနည်းကြေကွဲရပါသည်။

**ဦးလှမောင်-ဒေါ်ကျန်ရီမေ မိသားစု**
**L.M Jewellery Co.,Ltd.**

## ခရစ်တော်၌ အိပ်ပျော်ခြင်း
**ဒေါ်နိုရာထော်(ဗန်မော်အသင်း)(၇၈)နှစ်**
**အလုပ်သမားဆေးရုံ၊ သူနာပြုဆရာမကြီး-ငြိမ်း**

ဗန်မော်မြို့နယ်နေ (ဦးထော်-ဒေါ်ဆိုင်းမိ)တို့၏သမီး၊ ရန်ကုန်မြို့နေ (ဦးဘသန်း-ဒေါ်တင်မေ)တို့၏သမီးချွေးမ၊ ဦးစိုးနိုင်လွင်-ဒေါ်သန်းသန်းအေး၊ ဦးသိန်းနိုင်လွင်-ဒေါ်သန်းအေး၊ ဦးအောင်ကျော်စိုး-ဒေါ်အေးမြဖြူတို့၏ မိခင် (ဒေါ်နိုရာထော်)သည် ၁၁-၈-၂၀၁၅(အင်္ဂါနေ့) ည၇း၄၅နာရီတွင် အင်းစိန်၊ ကြို့ကုန်းKBCဆေးရုံတွင် ခရစ်တော်၌အိပ်ပျော်သွားပါသဖြင့် ၁၄-၈-၂၀၁၅(သောကြာနေ့) နံနက် ၁၀နာရီတွင် ရေဝေးခရစ်ယာန်ဂိုဏ်း ပေါင်းစုံဥယျာဉ်တော်၌ ဂူသွင်းသင်္ဂြိုဟ်မည်ဖြစ်ပါကြောင်း ရပ်ဝေးရပ်နီးရှိ ဆွေမျိုးမိတ်သင်္ဂဟအပေါင်းတို့အား အကြောင်းကြားအပ်ပါသည်။

ကျန်ရစ်သူမိသားစု

## ဦးငြိမ်းအောင်
**(ကျိုက္ခမီအသင်း)**
**ဌာနခွဲမန်နေဂျာ(အငြိမ်းစား)**
**(မြန်မာ့ဆားလုပ်ငန်း)**
**အသက်(၈၃)နှစ်**

ရန်ကုန်မြို့၊ သာကေတမြို့နယ်၊ ထူပါရုံ အရှေ့(၆)လမ်း၊ အမှတ်(၁၁)နေ ဒေါ်တင်ကြည်၏ချစ်လှစွာသောခင်ပွန်း၊ ဦးနိုင်အောင်-ဒေါ်ချိုချို၊ ဦးဝင်းနိုင်(ဆားလုပ်ငန်း)-ဒေါ်အိစန္ဒာထိုက်(ဆားလုပ်ငန်း)၊ ဦးဌေးဝင်း(ဆားလုပ်ငန်း)-ဒေါ်စန္ဒာအောင်၊ ဦးမင်းဇော်တိုး(နိုင်ငံရေဆောက်လုပ်ရေး)-ဒေါ်ယဉ်ယဉ်သန်း၊ (ဦးစိုးဌေး)-ဒေါ်နွယ်နီသန်းတို့၏ဖခင်၊ မြေး၁၀ယောက်၊ မြစ်နှစ်ယောက်တို့၏ ဘိုးဘိုးကြီးသည် ၁၂-၈-၂၀၁၅(ဗုဒ္ဓဟူးနေ့) နံနက်၉း၂၀နာရီတွင် ကွယ်လွန်သွားပါသဖြင့် ၁၄-၈-၂၀၁၅(သောကြာနေ့) မွန်းတည့် ၁၂နာရီတွင် ရေဝေးသုသာန်သို့ ပို့ဆောင်မီးသင်္ဂြိုဟ်မည်ဖြစ်ပါကြောင်း။ (နေအိမ်မှကားများ နံနက် ၁၀နာရီတွင်ထွက်ပါမည်။) [ကွယ်လွန်သူအားရည်စူး၍ ၁၈-၈-၂၀၁၅(အင်္ဂါနေ့)တွင် အထက်ပါနေအိမ်သို့ ရက်လည်ဆွမ်းကျွေးတရားတော်နာကြွရောက်ပါရန် ဖိတ်ကြားအပ်ပါသည်။]

ကျန်ရစ်သူမိသားစု

## ဘုရား၊ရဟန်း၊ကျောင်းဒါယကာကြီး
**ဦးအောင်မျိုးမြင့်**
**(မွေးမြူရေးနှင့်ရေလုပ်ငန်း-ငြိမ်း)**
**အသက်(၇၀)**

ရန်ကုန်မြို့နေ (ဦးအေးမောင်-ဒေါ်ထိုက်)တို့၏ သား၊ (ဦးထွန်းတင်-ဒေါ်သန်းကြင်)တို့၏ သားသမက်၊ ရန်ကုန်မြို့၊ အမှတ်(၉၁၂)၊ ငွေပုလဲ(၁) လမ်း၊ (၃၅)ရပ်ကွက်၊ ဒဂုံမြို့သစ် (မြောက်ပိုင်း)နေ ဒေါ်ဥမ္မာခင် (ယခင် မွေးမြူရေးနှင့်ရေလုပ်ငန်း-ငြိမ်း) ၏ ခင်ပွန်း၊ ဦးစိန်မြင့်၊ဒေါ်ခင်သန်း၊ ဦးမြဦး-(ဒေါ်အုန်းကြည်)၊ ဦးကျော်ခင်-(ဒေါ်ရင်မြင့်)၊(ဒေါ်တင်ကြည်)တို့၏မောင်၊ ဦးမြင့်ဦး၊ ဦးထွန်းနိုင်၊ ဦးအောင်နိုင်၊ (ဒေါ်ရီရီဝေ)တို့၏ အစ်ကို၊တူ/တူမ၁၅ ယောက်တို့၏ ဦးလေး၊ မြေး ၁၀ ယောက်တို့၏ အဘိုး သည် ၁၂-၈-၂၀၁၅ (ဗုဒ္ဓဟူးနေ့) နံနက် ၈း၃၀ နာရီတွင် ကွယ်လွန်သွားပါသဖြင့် ယင်းနေ့တွင်ပင် ရေဝေးသုသာန်သို့ ပို့ဆောင်မီးသင်္ဂြိုဟ်ပြီးဖြစ်ပါကြောင်း၊ မိတ်ဆွေသင်္ဂဟ အပေါင်းအား အသိပေးအပ်ပါသည်။[၁၈-၈-၂၀၁၅ (အင်္ဂါနေ့) နံနက် ၇ နာရီမှ ၁၁ နာရီအထိ အထက်ပါနေအိမ်သို့ရက်လည်ဆွမ်းကျွေးတရားတော်နာ ကြွရောက်ပါရန် ဖိတ်ကြားအပ်ပါသည်။]

ကျန်ရစ်သူမိသားစု

## ဘုရား၊ရဟန်း၊သိမ်၊ကျောင်းဒါယိကာမကြီး
**ဒေါ်မြမြသန်း (၈၄)နှစ်**
**(အလပြ-ငြိမ်း)(မော်လမြိုင်)**
**အထက(၁၁)မော်လမြိုင်**
**အထက(၈)မော်လမြိုင်**
**အလက(၃)သဃ်န်းကျွန်း**

မော်လမြိုင်မြို့နေ (ဦးဖိုးငွေ-ဒေါ်မာ)တို့၏သမီး၊ (ဦးငွေသိုက်)-ဒေါ်လွန်းကြည် (အထက-၄၊ မော်လမြိုင်-ငြိမ်း)၊ (ဦးသောင်းညွန့်)-ဒေါ်သန်းသန်းတို့၏ ညီမ၊သဃ်န်းကျွန်းမြို့နယ်၊သုဝဏ္ဏစုပေါင်းအိမ်ရာ၊ (၂၃)ရပ်ကွက်၊ ယင်းမာမြိုင်လမ်း၊ အမှတ်(၆၀)နေ (ဦးညွန့်မောင်)၏ ဇနီး၊ ဦးသန်းဆွေ-ဒေါ်အေးအေးပြုံး (အထက-သုဝဏ္ဏ)၊ (ဦးသန်းဦး)၊ ဦးအောင်ကျော်မိုး-ဒေါ်မိုးစန္ဒာတို့၏မိခင်၊ ဒေါက်တာအောင်မျိုးသန့်၊ ကိုအောင်မျိုးဟိန်း-ဒေါက်တာသီရိသက်ဆုဝေ (DKSH) တို့၏ချစ် လှစွာသောအဘွားသည် ၁၂-၈-၂၀၁၅(ဗုဒ္ဓဟူးနေ့) မွန်းလွဲ ၁၂း၃၀နာရီတွင် ကွယ်လွန်သွားပါသဖြင့် ကွယ်လွန်သူ၏ဆန္ဒအရ ယင်းနေ့ ညနေ ၄နာရီတွင် ရေဝေးသုသာန်၌ မီးသင်္ဂြိုဟ်ပြီးစီးပါကြောင်း။ [ကွယ်လွန်သူအား ရည်စူး၍၁၈-၈-၂၀၁၅(အင်္ဂါနေ့) နံနက် ၇နာရီမှ၁၁နာရီအထိ အထက်ပါနေအိမ်သို့ ရက်လည်ဆွမ်းကျွေးတရားတော်နာကြွရောက်ပါရန် ဖိတ်ကြားအပ်ပါသည်။]

ကျန်ရစ်သူမိသားစု

## ဘုရား၊ရဟန်း၊သိမ်၊ကျောင်းဒါယကာကြီး
**ဦးစိန်မြင့် (၆၇)နှစ်**
**(မိုးရေကာဖျင် စက်ရုံ**
**ခေတ္တအလုပ်ရုံ ခွဲမှူး(ငြိမ်း)**

ရန်ကုန်မြို့၊ မြောက်ဥက္ကလာပမြို့၊ (င)ရပ်ကွက်၊ အမှတ် (၂၅၉)၊ သန္တာ(၈) လမ်းနေ(ဦးသန်းမောင်-ဒေါ်အေးကြည်) တို့၏သား (ဦးအုန်းကျော်-ဒေါ်သန်းကြည်)တို့၏သားသမက်၊ (ဦးလူချော-ဒေါ်ခင်မြင့်)တို့၏မောင်၊ (ဦးခင်မောင်လေး)၏ညီ၊ ဦးငွေစိုး-ဒေါ်မူ၊ ဒေါ်ခင်ဖြူတို့၏အစ်ကို၊ ဒေါ်သောင်းသောင်း၊ (ဦးသန်းထွန်း) - ဒေါ်စန်းစန်းအေး၊ ဦးဒေးဗစ်-ဒေါ်ဝေဝေသန်း၊ ကိုစိုးရန်ပိုင်-မခင်ပပလင်း၊ ကိုဟန်မင်း-မအေးရတနာ၊ မအေးနန္ဒာတို့၏ဦးလေး၊ (မောင် အောင်ဇော်)၊ မကေသီစိန်မြင့်၊ မောင်ဝေဟင်သိန်းတို့၏ဖခင်၊မြေးလေးယောက်တို့၏အဘိုး၊ ဒေါ်စန်းရီ၏ချစ်လှစွာသောခင်ပွန်းသည်၁၁-၈-၂၀၁၅ (အင်္ဂါနေ့) မွန်းလွဲ ၂ နာရီတွင် ကွယ်လွန်သွားပါသဖြင့်၁၃-၈-၂၀၁၅ (ကြာသပတေးနေ့) ညနေ ၄နာရီတွင် ရေဝေးခန်းမမှ ရေဝေးသုသာန်သို့ ပို့ဆောင်မီးသင်္ဂြိုဟ်မည်ဖြစ်ပါကြောင်း။(နေအိမ်မှကားများ ညနေ ၃နာရီတွင် ထွက်ပါမည်။)

ကျန်ရစ်သူမိသားစု

## အထူးကျေးဇူးတင်ရှိခြင်း
**ဒုတိယဗိုလ်မှူးကြီး အေးဖေ(ငြိမ်း)**
**အသက်(၈၇)နှစ် (မင်းလှ)**
**သံအမတ်ကြီး(ငြိမ်း)**

၉-၈-၂၀၁၅(တနင်္ဂနွေနေ့)တွင် ကွယ်လွန်သွားသော ဦးအေးဖေနာမကျန်းဖြစ်စဉ် သုခကမ္ဘာအထူးကုဆေးရုံကြီး၌ ဆေးဝါးကုသမှုခံယူနေစဉ်မှ ကွယ်လွန်ချိန်အထိ အထူးဂရုစိုက် ကြပ်မတ်ကုသပေးပါသော သုခကမ္ဘာအထူးကုဆေးရုံ အုပ်ကြီးနှင့် သမားတော် Dr သင်းသင်းနွဲ့၊ အထူးကုဆရာဝန်ကြီး Dr စန်းဦးနှင့် ဆရာဝန်များ၊ သူနာပြုများနှင့် ဆေးရုံဝန်ထမ်းများအား လည်းကောင်း၊ ဆေးရုံတက်နေစဉ် လာရောက်စောင့်ရှောက်ပေးသော ဆွေမျိုးမိတ်သင်္ဂဟများအား လည်းကောင်း၊ နာရေးသို့မအားလပ်သည့်ကြားမှ လာရောက်ပို့ဆောင်ပေးပါသော ယဉ်ကျေးမှု တက္ကသိုလ်ကျောင်းအုပ်ကြီးနှင့် အမှုထမ်းများ၊ ရှေးဟောင်း သုတေသနဌာနမှ အရာရှိကြီးများနှင့် ယဉ်ကျေးမှုဝန်ကြီးဌာနရှိဝန်ထမ်းများအား လည်းကောင်း၊ လျှပ်စစ်ဓာတ်အားကော်ပိုရေးရှင်းမှ အငြိမ်းစားအရာရှိဝန်ထမ်းများ အားလည်းကောင်း၊ အထူးအားဖြင့် နာရေးအခမ်းအနား ရတုပိုဒ်စုံဖြင့် ဂုဏ်ပြုပေးပါသော သဃ်န်းကျွန်းလျှပ်စစ်ဓာတ်အားပေးအဖွဲ့အငြိမ်းစား ဝန်ထမ်းတစ်ဦးအား လည်းကောင်း၊ ထောက်လှမ်းရေးအကူတပ်မှ အရာရှိနှင့်စစ်သည်အငြိမ်းစားများ အားလည်းကောင်း၊ မြန်မာနိုင်ငံတင်းနစ်အဖွဲ့ချုပ်နှင့် အားကစားဝန်ကြီးဌာနမှ အရာရှိစစ်သည်အငြိမ်းစားများ အားလည်းကောင်း၊ နိုင်ငံခြားရေးဝန်ကြီး၏ဇနီးနှင့် ဝန်ထမ်းများအားလည်းကောင်း၊ ဗိုလ်သင်တန်း အမှတ်စဉ်(၈)မှ ကွယ်လွန်သူ၏ သူငယ်ချင်းရောင်းရင်းများအားလုံးအားလည်းကောင်း၊ ဝါးချက်ဇီဝိတဒါန သံဃာ့ဆေးရုံ အထက်အောက်မြန်မာပြည်ကြီးကြပ်ထောက်ပံ့ရေးအဖွဲ့များမှ အမှုဆောင်များနှင့်အဖွဲ့ဝင်များအားလည်းကောင်း၊ အရှေ့ဒဂုံသီရိလက္ခဏာရာမ ကျောင်းတိုက်မှ သံဃာတော်များနှင့် အမှုဆောင်အဖွဲ့ဝင်များအားလည်းကောင်း၊ ပဲခူးတိုင်း မင်းလှမြို့နယ်အသင်းမှ အသင်းသူအသင်း သားများအားလည်းကောင်း၊ နာရေးအခမ်းအနားကျင်းပစဉ် တရားဓမ္မသံဝေဂ ဆိုဆုံးမတော်မူသော သံဃာတော်အရှင်သူမြတ်နှင့် ကျိုက္ကဆံသီလရှင်စာသင်တိုက်မှ သီလရှင်ဆရာကြီး/လေးများအားလည်းကောင်း၊ စည်ပင်သာယာရေးကော်မတီမှ အရာရှိကြီးများအားလည်းကောင်း၊ နာရေးကူညီမှု အသင်း၊ လွမ်းသူ့ပန်းခြင်းနှင့် သက်နှင်းအစရှိသော လှူဖွယ်ပစ္စည်းများပေးပို့ကြသော ဆွေမျိုးမိတ်သင်္ဂဟအပေါင်းတို့အားလည်းကောင်း၊ ပြည်တွင်းပြည်ပ၊ ရပ်ဝေးရပ်နီးမှ မလာရောက်နိုင်သော်လည်း ဖုန်း၊ Facebook တို့ဖြင့် အားပေးနှစ်သိမ့်ကြသူများအားလည်းကောင်း၊ နာရေးသို့ လိုက်ပါပို့ဆောင်ပေးပါသော Uniteam Marine Crewing Department နှင့် Q.S.E Eepartment၊ သင်္ဘောအရာရှိ များအားလည်းကောင်း၊ ဓာတုဗေဒကျောင်းသူကျောင်းသားဟောင်းများအသင်းမှ သူငယ်ချင်းများအား လည်းကောင်း၊ ဆွေမျိုးမိတ်သင်္ဂဟအပေါင်းတို့အားလည်းကောင်း၊ ကျေးဇူးတင်ထိုက်သူအားလုံးတို့အားလည်းကောင်း အထူးပင်ကျေးဇူးဥပကာရတင်ရှိပါကြောင်း မှတ်တမ်းတင်ဖော်ပြအပ်ပါသည်။

ကျန်ရစ်သူမိသားစု

# အနိစ္စ

## ဘုရား၊ရဟန်း၊သိမ်၊ကျောင်းဒါယိကာမကြီး
**ဒေါ်ဘုယောင်း (စစ်တွေမြို့)**
**အသက် (၁၀၄) နှစ်**

စစ်တွေမြို့နေ (ဦးထွန်းစိန်ဦး)၏ ဇနီး၊ (ဦးကျော်ဇံ-ဒေါ်မဦးယဉ်)၊ (ဦးမောင်ကျော်စိန်-ဒေါ်မကြီးဖြူ)၊ (ဦးမောင်ကျော်ဇော)-ဒေါ်မညွန့်သာ၊ ဦးကျော်သာနု-(ဒေါ်စံသာခိုင်)၊ (ဦးမောင်ဘား)-ဒေါ်ဦးညွန့်ခင်၊ ဦးသာလူချော-(ဒေါ်မစောယဉ်)၊ဦးမောင်ကျော်ညွန့်-ဒေါ်အေးဖြူတို့၏ကျေးဇူးရှင်မိခင်၊ မြေး ၄၅ ယောက်၊ မြစ် ၅၀ယောက်၊ တီ ၁၁ ယောက်၊ တွတ်လေးယောက်တို့၏ အဘောင်ရှင်သည် ၁၁-၈-၂၀၁၅ (အင်္ဂါနေ့) ည ၇း၀၅နာရီတွင် ကွယ်လွန်သွားပါသဖြင့် ၁၃-၈-၂၀၁၅ (ကြာသပတေးနေ့) မွန်းလွဲ ၂နာရီတွင် စစ်တွေမြို့ အာဂိုတ်တော်ကုန်း၌ မီးသင်္ဂြိုဟ်မည်ဖြစ်ပါကြောင်းရပ်နီးရပ်ဝေးမှဆွေမျိုးမိတ်သင်္ဂဟအပေါင်းတို့အား အကြောင်းကြားသိစေအပ်ပါသည်။

ကျန်ရစ်သူမိသားစု

## ဒေါ်ခင်ရွှေ (၈၇)နှစ်

မန္တလေးတိုင်းဒေသကြီး၊ မိတ္ထီလာမြို့နယ်၊ အင်းရွာနေ၊ (ဦးဘိုးတင်-ဒေါ်စိန်တုတ်)တို့၏သမီး မြောက်ဥက္ကလာပမြို့နယ်၊ (င)ရပ်ကွက်၊ သန္တာ(၁၀)လမ်း၊ အမှတ်(၁၀၀)နေ (ဦးမြင့်သိန်း)၏ ဇနီး၊ ဒေါ်ခင်ညွန့်ဝေ(လက်ထောက်ညွှန်ကြားရေးမှူး-ငြိမ်း၊ မြန်မာ့အထည်အလိပ်လုပ်ငန်း)၊ ဦးထွန်းရှိန် (တိုင်းဦးစီးမှူး/စက်မှုသီးနှံ)-ဒေါ်သီတာစိုး၊ ဦးကျော်ရှိန်(ထပရ-၄၂၄၊ ပုသိမ်)-ဒေါ်ထားထားနွယ်၊ (ဦးကျော်ဆန်းလွင်)တို့၏ မွေးသမိခင်၊မြေးခြောက်ယောက်တို့၏အဘွားသည် ၁၂-၈-၂၀၁၅(ဗုဒ္ဓဟူးနေ့)၊ နံနက် ၁၀း၃၀နာရီတွင် ကွယ်လွန်သွားပါသဖြင့် ၁၄-၈-၂၀၁၅(သောကြာနေ့)၊ ညနေ ၄ နာရီတွင် ရေဝေးအအေးတိုက်မှ ရေဝေးသုသာန်သို့ ပို့ဆောင်မီးသင်္ဂြိုဟ်မည်ဖြစ်ပါသည်။ (နေအိမ်မှကားများ ညနေ ၃နာရီတွင် ထွက်ပါမည်။) [ကွယ်လွန်သူအားရည်စူး၍ ၁၈-၈-၂၀၁၅(အင်္ဂါနေ့)နံနက် ၇ နာရီမှ ၁၁ နာရီအထိ အထက်ပါနေအိမ်၌ ရည်လည်ဆွမ်း ကျွေးတရားတော်နာ ကြွရောက်ပါရန် ဆွေမျိုးမိတ်သင်္ဂဟအပေါင်းတို့အား အသိပေးအကြောင်းကြားအပ်ပါသည်။]

ကျန်ရစ်သူမိသားစု

## ဒေါ်ကြည်မြင့်(၆၇)နှစ်
**B.A BED**
**(အလယ်တန်းကျောင်းအုပ်ဆရာမကြီး-ငြိမ်း)**

ရန်ကုန်မြို့၊ ကမာရွတ်မြို့နယ်၊ (၆) ရပ်ကွက်၊ တိုက်(၁၀-က)၊ အခန်း(၁၉)၊ ပြည်ရိပ်မွန်အိမ်ရာနေ (ဦးထွန်းဆင့်-ဒေါ်အုန်းရှင်း)တို့၏သမီး၊ ကိုကျော်စိုးမိုး-မကေသွယ်မိုး၊ ကိုသူရမိုး-မဆုရည်နှင်း၊ ကိုကျော်စွာမိုး-မစုစုလှိုင်၊ ကိုသူရိန်ဝင်း-မဆွေလှိုင်ဝင်း၊ ကိုချစ်ကိုသန်း-မလှမြတ်သူတို့၏မွေးသမိခင်ကျေးဇူးရှင်၊ မြေးခုနစ်ယောက်တို့၏အဘွား၊ (ဦးသိန်းဝင်း)၏ ဇနီးသည် ၁၂-၈-၂၀၁၅ (ဗုဒ္ဓဟူးနေ့) နံနက် ၁၀း၃၀နာရီတွင် ကွယ်လွန်သွားပါသဖြင့် ၁၄-၈-၂၀၁၅(သောကြာနေ့) မွန်းလွဲ ၁နာရီတွင် ထိန်ပင်အအေးတိုက်မှ ထိန်ပင်သုသာန်သို့ ပို့ဆောင်မီးသင်္ဂြိုဟ်မည်ဖြစ်ပါသည်။ (နေအိမ်မှကားများ နံနက်၁၁နာရီတွင် ထွက်ပါမည်။) [ကွယ်လွန်သူအားရည်စူး၍ ၁၈-၈-၂၀၁၅ (အင်္ဂါနေ့) နံနက်၇နာရီမှ ၁၀နာရီထိ ရက်လည်ဆွမ်းကျွေးတရားတော်နာယူမည်ဖြစ်ပါ၍ အထက်ပါနေအိမ်သို့ ကြွရောက်ပါရန် ဖိတ်ကြားအပ်ပါသည်။]

ကျန်ရစ်သူမိသားစု

## ဒေါ်အုန်းအုန်းသိန်း
**အသက်(၄၄)နှစ်**
**မြန်မာနိုင်ငံတော်ဗဟိုဘဏ်၊ငွေရေးကြေးရေးကြီးကြပ်စစ်ဆေးရေးဌာန**

ရန်ကုန်မြို့၊ သဃ်န်းကျွန်းမြို့နယ်၊ ဘဏ်ရိပ်သာရပ်ကွက်၊တိုက်(င)၊ အခန်းအမှတ်(၄) နေ [ဦးသိန်းရွှေ(ဗဟိုဘဏ်-ငြိမ်း)-ဒေါ်မြရီ]တို့၏ သမီးငယ်၊ ဒေါ်ခင်ခင်သိန်း (MFTB-ငြိမ်း)၊ ဦးမောင်မောင်သိန်း(ဗဟိုဘဏ်)-[ဒေါ်မြင့်မြင့်စိန် -(ဗဟိုဘဏ်)]၊ ဦးမြင့်အောင်(ဆက်သွယ်ရေး)-ဒေါ်နီတာ(သစ်တော)၊ မသန်းသန်းမြင့်တို့၏ ညီမ၊ မောင်သန်းထိုက် (Yoma Bank) -မဟန်စုထိုက်(ဆ/မ)၊ မောင်စန်းမောင်မောင် (CB Bank)-မပပလင်း၊ မောင်ဇင်မင်းထက်အောင်တို့၏ အဒေါ်သည် ၁၁-၈-၂၀၁၅(အင်္ဂါနေ့)၊ နံနက် ၆နာရီတွင်ကွယ်လွန်သွားပါသဖြင့် ၁၃-၈-၂၀၁၅(ကြာသပတေးနေ့)၊ နံနက် ၁၁နာရီတွင် ရေဝေးအအေးတိုက်မှ ရေဝေးသုသာန်သို့ ပို့ဆောင်မီးသင်္ဂြိုဟ်မည်ဖြစ်ပါကြောင်း ရပ်ဝေးရပ်နီးမှ ဆွေမျိုးမိတ်သင်္ဂဟ အပေါင်းတို့အား အကြောင်းကြားအပ်ပါသည်။ (နေအိမ်မှကားများ နံနက် ၈း၃၀နာရီတွင် ထွက်ပါမည်။)

ကျန်ရစ်သူမိသားစု

## ဘုရား၊ ရဟန်း၊ သိမ်၊ ကျောင်း၊ ဒါယကာကြီး
**ဦးကျင်မောင်(ဖျာပုံ) (၈၆)နှစ်**

ဘုရား၊ ရဟန်း၊ သိမ်၊ ကျောင်း၊ ဒါယိကာမကြီး ဒေါ်တင်တင်၏ခင်ပွန်း၊ ဦးခင်မောင်အေး-ဒေါ်ကြည်ကြည်ဝင်း(မင်္ဂလာဈေး)၊ ဦးမြင့်သိန်း-ဒေါ်မြမြခိုင် (မြင့်သီတာ စိန်ရွှေရတနာရောင်းဝယ်ရေး)၊ (ဦးဌေးလွင်-ဒေါ်နီနီခင်)၊ ဒေါ်ခင်တင့်ဝေ၊ ဦးသန်းထိုက်-ဒေါ်ဇင်မာအောင်၊ ဦးမျိုးဆန်း-ဒေါ်နီလာအောင်၊ ဦးသက်အောင်-ဒေါ်ခိုင်စံပယ်တို့၏မွေးသဖခင်ကျေးဇူးရှင်၊ မြေး ၁၂ယောက်၊ မြစ်လေးယောက်တို့၏အဘိုးသည် ၁၁-၈-၂၀၁၅ (အင်္ဂါနေ့) နံနက် ၄နာရီတွင် ကွယ်လွန်သွားပါသဖြင့် ၁၃-၈-၂၀၁၅(ကြာသပတေးနေ့) မွန်းလွဲ ၁နာရီတွင် ရေဝေးအအေးတိုက်မှ ရေဝေးသုသာန်သို့ ပို့ဆောင်မီးသင်္ဂြိုဟ်မည်ဖြစ်ပါသည်။ (နေအိမ်မှကားများ နံနက် ၁၁း၃၀နာရီတွင် ထွက်ပါမည်။) [ကွယ်လွန်သူအားရည်စူး၍ ၁၇-၈-၂၀၁၅(တနင်္လာနေ့)တွင် ရက်လည်ဆွမ်းကျွေးတရားတော်နာ ကြွရောက်ပါရန် ဖိတ်ကြားအပ်ပါသည်။]

ကျန်ရစ်သူမိသားစု

## ဦးအောင်သိန်း(ကတိုးကော့နှပ်)
**အသက်(၈၁)နှစ်**
**ဒု-အထွေထွေမန်နေဂျာ(ငြိမ်း)၊ ကုန်သွယ်/စားထွေ**

ကတိုး-ကော့နှပ်နေ(ဦးဘသိန်း-ဒေါ်ထွန်းမေ)တို့၏သား၊ ဒေါ်မေမေဝင်း၏ ချစ်လှစွာသောခင်ပွန်း၊ ဗိုလ်ကြီး ကောင်းစံဝင်း(ငြိမ်း-တေဇ-၁၆)၊ ဦးမြင့်ဌေး (Chairman,UMH Group of Companies)-ဒေါ်မြတ်စံဝင်း (Managing Director UMH Co.,Ltd)တို့၏ မွေးသဖခင်၊ မောင်ထင်ကျော်မျိုးမြတ်ဌေး @ Richie(ISM)၊ မောင်ထွဋ်မြတ်ဌေး @Ricky (ISM)တို့၏ ဘိုးဘိုးသည် ၁၁-၈-၂၀၁၅(အင်္ဂါနေ့) ည ၁၁း၃၀နာရီတွင် အာရှတော်ဝင်အထူးကုဆေးရုံ၌ ကွယ်လွန်သွားပါ၍ ၁၅-၈-၂၀၁၅(စနေနေ့)မွန်းလွဲ ၂ နာရီတွင် ရေဝေးသုသာန်သို့ ပို့ဆောင် မီးသင်္ဂြိုဟ်မည်ဖြစ်ပါကြောင်း။ (နေအိမ်မှကားများ မွန်းလွဲ ၁၂း၃၀ နာရီတွင် ထွက်ပါမည်။)[ကွယ်လွန်သူအားရည်စူး၍ ၁၇-၈-၂၀၁၅(တနင်္လာနေ့) တွင် ရက်လည်ဆွမ်းကျွေး တရားတော်နာယူမည်ဖြစ်ပါ၍ ၈၄/၁၊ တတိုင်းမွှေးလမ်း၊ ၁၄/၃ရပ်ကွက်၊ မြင်သာ၊ တ/ဥက္ကလာရှိ ဒေါ်မေမေဝင်း ၏ နေအိမ်သို့ ကြွရောက်ပါရန် ဖိတ်ကြားအပ်ပါသည်။]

ကျန်ရစ်သူမိသားစု

## ဆရာမဒေါ်နှင်းစိန်
**(အလက-၂၊ ပေါက်၊ မြိုင်၊ မန္တလေး) (အလက-၁၊ရွှေဘို)**
**အသက် (၇၆) နှစ်**

မန္တလေးမြို့၊ အမှတ် (၂၂၈)၊ (၃၃)လမ်း၊ (၈၁× ၈၂)လမ်းကြားနေ (ဆရာနိုင်- ဒေါ်ဆွေဆွေ)တို့၏သမီးကြီး၊ ဦးစိန်ထွန်း (လ/ထညွှန်မှူး၊ ဆေး/သု-ငြိမ်း၊ အထက်မြန်မာပြည်)-ဒေါ်မြမြဝင်း(သူနာပြု-ငြိမ်း)၊ မန္တလေးမြို့သစ်နေ ဒေါ်ခင်စန်း၊ မန္တလေးမြို့၊ (၃၃) လမ်းနေ ဦးချစ်ကိုကို၊ ဒေါ်စန်းစန်းမြင့်၊ ရန်ကုန်မြို့နေ ဦးမြင့်အောင်(ညွှန်မှူး-ငြိမ်း၊ စိုက်/သု၊ ရေဆင်း)-ဒေါ်ခင်ယုမော်၊ပြင်ဦးလွင်မြို့နေ (ဦးဘသိန်း)-ဒေါ်လှလှမြင့်၊ ဒေါ်ငွေစိန်၊ ဦးမောင်မောင်ဆွေ(တိုင်းကျန်းမာ)-ဒေါ်ဥဥကြွယ်၊ ဦးနေဝင်း (ခရိုင်ထွေ/အုပ်၊ ပြင်ဦးလွင်)-ဒေါ်ဝေဝေလွင်(ရွှေကဖေး-၁)၊ ဦးမျိုးနိုင်ဝင်း-ဒေါ်လဲ့လဲ့ဝင်း (ရွှေကဖေး-၂ ပြင်ဦးလွင်)၊နေပြည်တော်၊ တပ်ကုန်းနေ ဦးမိုးနိုင်ဝင်း-ဒေါ်စန်းစန်းဝင်း(အနန္တဂုဏ် အလှကုန်)တို့၏အစ်မကြီး၊ ရွှေဘိုမြို့နေ (ဦးအုန်းမောင်) (အထက-၃)၏ဇနီးသည် ၁၁-၈-၂၀၁၅ (အင်္ဂါနေ့) ည ၈း၄၅ နာရီတွင် ကွယ်လွန်သွားပါသဖြင့် ၁၅-၈-၂၀၁၅ (စနေနေ့)တွင် ကလေးမြို့၌ မီးသင်္ဂြိုဟ်ပြီး ရွှေဘိုမြို့၌ အရိုးပြာ ဂူသွင်းမည်ဖြစ်ပါကြောင်း ဆွေမျိုးမိတ်သင်္ဂဟ အပေါင်းတို့အား အကြောင်းကြားသိစေအပ်ပါသည်။

ကျန်ရစ်သူမိသားစု

## ကိုထွန်းမင်းစိုး(ခ)ကိုထူး
**အသက်(၄၆)နှစ်**

ရန်ကုန်မြို့၊ လှိုင်မြို့နယ်၊ (၁၂)ရပ်ကွက်၊ စက်မှုရိပ်သာဝင်း၊ တိုက်(၁)၊ အခန်း(၈)နေ ဦးစိုးညွန့် (အငြိမ်းစား၊ စက်မှုညွှန်ကြားရေးဦးစီးဌာန)-(ဒေါ်တင်တင်ဝင်း)တို့၏သား၊ ဒေါက်တာမျိုးဦး(Assistant Professor Busan University Of Foreign Studies)-ဒေါ်ငြိမ့်ငြိမ့်စိုး၊ ဒေါ်သိမ့်သိမ့်စိုး (အလုပ်ရုံခွဲမှူး၊ BPI)တို့၏မောင်၊ ကိုအေးမင်းစိုး(ခေတ္တဂျပန်)၏အစ်ကို၊ မောင်ဟန်နီဦး (Arehitech QTP Company)၏ဦးလေးသည် ၁၂-၈-၂၀၁၅ရက် နံနက် ၃း၁၀ နာရီတွင် ကွယ်လွန်သွားပါသဖြင့် ၁၄-၈-၂၀၁၅ရက် နံနက်၁၁နာရီတွင် ထိန်ပင်သုသာန်၌ သင်္ဂြိုဟ်ပါမည်။ (နေအိမ်မှကားများ နံနက် ၉း၄၅နာရီတွင် ထွက်ပါမည်။) [ကွယ်လွန်သူအားရည်စူး၍ ၁၈-၈-၂၀၁၅(အင်္ဂါနေ့) တွင် ရက်လည်ဆွမ်းကျွေးတရားတော်နာကြွရောက်ပါရန် ဖိတ်ကြားအပ်ပါသည်။]

ကျန်ရစ်သူမိသားစု

## ဘုရား၊ရဟန်း၊ကျောင်း၊ဒါယိကာမကြီး
**ဒေါ်စန်းရီ အသက်(၈၀)**

ရန်ကုန်မြို့၊ အမှတ်(၁၄၈/A)၊ သူရ(၄)လမ်း၊(၉)ရပ်ကွက်၊တောင်ဥက္ကလာပမြို့နယ်နေ (ဦးထွန်းမောင်-ဒေါ်ဖွားမို)တို့၏သမီး၊ (ဦးဝင်းမောင်)၏ဇနီး၊ ဒေါ်နွဲ့နွဲ့ဦး(လက်ထောက်ညွှန်ကြားရေးမှူး၊ ရန်ကုန်တိုင်းတရားလွှတ်တော်)၊ ဦးသိန်းဝင်း(ရေတာရှည်မြို့နယ်တရားသူကြီး)၊ ဦးကြည်လှိုင် (ရတနာမေတ္တာအဖွဲ့)၊ ဦးလှိုင်မြင့်-ဒေါ်လှလှမြတ်၊ ဒေါ်ဥမ္မာစမ်း(လပွတ္တာမြို့နယ်တရားသူကြီး)၊ ဦးကျော်ဇော (Myanmar Brewery Limited)-ဒေါ်ကြည်ကြည်ဝင်းတို့၏မွေးသမိခင်၊ မြေးလေးယောက်တို့၏အဘွားသည် ၁၁-၈-၂၀၁၅(အင်္ဂါနေ့) နံနက် ၇း၄၅နာရီတွင် ကွယ်လွန်သွားပါသဖြင့် ၁၃-၈-၂၀၁၅(ကြာသပတေးနေ့) မွန်းလွဲ ၁နာရီတွင် ရေဝေးသုသာန်သို့ ပို့ဆောင်မီးသင်္ဂြိုဟ်မည်ဖြစ်ပါကြောင်း။ (နေအိမ်မှကားများ နံနက် ၁၁း၃၀နာရီတွင် ထွက်ပါမည်။)

ကျန်ရစ်သူမိသားစု

## ဦးရဲဝင်း အသက်(၅၀)

ရန်ကုန်မြို့၊ တောင်ဥက္ကလာပမြို့နယ်၊ (၁၃)ရပ်ကွက်၊ ကောလိယ(၂၅)လမ်း၊ အမှတ်(၁၆၇)နေ (ဦးထွန်းအောင်-ဒေါ်မြကြည်)တို့၏သား (ဦးထွန်းသိန်း-ဒေါ်တင်ကြည်)တို့၏ သားသမက်၊ ဒေါ်တင်တင်ဝင်း၏ခင်ပွန်း၊ ဦးသိန်းဝင်း-ဒေါ်မေစိုးတို့၏ညီ/မောင်၊ ဦးအောင်မျိုးဝင်း-ဒေါ်ဥမ္မာဝင်း၊ ဒေါ်အေးအေးမာတို့၏အစ်ကို၊ မကေဇင်ဝင်း၊ မဝိုင်းရူပါနှင်း၊ မယွန်းစန္ဒီဝင်း၊ မသဉ္ဇာအောင်တို့၏မွေးသဖခင်ကျေးဇူးရှင်၊ တူမသုံးယောက်တို့၏ဦးလေးသည် ၁၁-၈-၂၀၁၅ (အင်္ဂါနေ့) ည၇း၁၅ နာရီတွင် ကွယ်လွန်သွားပါသဖြင့် ၁၃-၈-၂၀၁၅ (ကြာသပတေးနေ့) ညနေ ၅ နာရီတွင် ရေဝေးအအေးတိုက်မှ ရေဝေးသုသာန်သို့ ပို့ဆောင်မီးသင်္ဂြိုဟ်ပါမည်။ (နေအိမ်မှ ကားများ ညနေ ၃ နာရီတွင် ထွက်ပါမည်။)

ကျန်ရစ်သူမိသားစု

## ခရစ်တော်၌အိပ်ပျော်ခြင်း
**Saw Jeffery (စောဆီ)**
**အသက်(၆၁)နှစ်**
**(တောင်ကြီး)**

ရန်ကုန်မြို့၊ ရွှေပြည်သာမြို့နယ်၊ (၁၂)ရပ်ကွက်၊အမှတ်(၂၈၂)နေ (ဦးလှိုင်နာလှ-ဒေါ်ဘေဘီ)တို့၏သား၊ (ဦးစောအယ်လင်-နော်ရင်ကြည်) တို့၏ ညီ၊ (စောပေါလှ)-နော်ခူဖော၊ (စောတိမောသေ)၊ ဦးခင်မောင်ထွန်း-ဒေါ်စတားရီ၊ စောထိုက်တက်၊ဦးစလှိုင်ထွန်း-ဒေါ်မေရီဘဲလ်တို့၏ အစ်ကိုသည် ၁၁-၈-၂၀၁၅ (အင်္ဂါနေ့) နံနက် ၁၀ နာရီတွင် ခရစ်တော်၌ အိပ်ပျော်သွားပါသဖြင့် ၁၃-၈-၂၀၁၅ (ကြာသပတေးနေ့) နံနက် ၁၀ နာရီတွင် ရေဝေးခရစ်ယာန်ဂိုဏ်းပေါင်းစုံ ဥယျာဉ်တော်၌ ဝတ်ပြုဆုတောင်းပြီး ဂူသွင်းသင်္ဂြိုဟ်ပါမည်။

ကျန်ရစ်သူမိသားစု

## ခရစ်တော်၌အိပ်ပျော်ခြင်း
**ဆရာဒိုင်ထန်**
**အသက်(၂၂)နှစ်**
**သက်စမ်းရေပညာဒါန၊ ပန်ထား**

ချင်းပြည်နယ်၊ မတူပီမြို့နေ၊ ဦးစံရစ်၏သား၊ ရန်ကုန်မြို့၊ လှိုင်သာယာမြို့နယ်၊ (၁၄) ရပ်ကွက်၊ မလိခလမ်း၊ အမှတ်(၆၈၉)နေဦးသိန်း-သိက္ခာတော်ရဆရာမ ဒေါ်စနိုးဒြာပ်တို့၏သား တပည့်သည်၁၁-၈-၂၀၁၅ရက်တွင် ခရစ်တော်၌ အိပ်ပျော်သွားပါသဖြင့်၁၃-၈-၂၀၁၅ (ကြာသပတေးနေ့)နံနက် ၁၀နာရီ တွင် သက်စမ်းရေဇဝံဂေလိအသင်း တော်၊ လှိုင်သာယာမြို့နယ်၌ ဝတ်ပြုကိုးကွယ်ပြီး ထိန်ပင်ခရစ်ယာန်ဂိုဏ်းပေါင်းစုံသုသာန်၌ ဂူသွင်းသင်္ဂြိုဟ်မည်ပါဖြစ်ကြောင်း။ [အောက်မေ့ဖွယ်ဝတ်ပြု အစည်းအဝေးအား၁၆-၈-၂၀၁၅(တနင်္ဂနွေ နေ့) နံနက် ၁၀ နာရီတွင် သက်စမ်းရေဇဝံဂေလိအသင်းတော်၌ ပြုလုပ်မည်ဖြစ်ပါကြောင်း ရပ်ဝေး/ရပ်နီးမှ ဆွေမျိုးမိတ်သင်္ဂဟအပေါင်းတို့အား အကြောင်းကြားအပ်ပါသည်။]

ကျန်ရစ်သူမိသားစု

Hot Line No-0930500100

ယူအီးအက်ဖ်အေစူပါဖလား ဘာစီလိုနာအသင်း (၅)ကြိမ်မြောက် ဆွတ်ခူးအောင်ပွဲခံစဉ်။

# ယူအီးအက်ဖ်အေစူပါဖလား ဘာစီလိုနာအသင်း (၅) ကြိမ်မြောက် ဆွတ်ခူး

**၂၀၁၅ ယူအီးအက်ဖ်အေစူပါဖလားပြိုင်ပွဲအဖြစ် ချန်ပီယံလိဂ်ချန်ပီယံ ဘာစီလိုနာအသင်းနှင့် ယူရိုပါလိဂ်ချန်ပီယံ ဆီဗီလာအသင်းတို့ ဩဂုတ် ၁၁ ရက်ညပိုင်းက ယှဉ်ပြိုင်ကစားခဲ့ရာ ဘာစီလိုနာအသင်းက ဆီဗီလာအသင်းအား ငါးဂိုး-လေးဂိုးဖြင့် အနိုင်ရရှိကာ ယူအီးအက်ဖ်အေစူပါဖလားကို (၅)ကြိမ်မြောက်အဖြစ် ဆွတ်ခူးနိုင်ခဲ့ပြီဖြစ်သည်။**

စာမျက်နှာ ၁၂ ကော်လံ ၂ သို့ ○

# ကန်ဒေါ်လာ ၁ ဒသမ ၇ ဘီလီယံတန် ထားဝယ်အထူးစီးပွားရေးဇုန် ကနဦးအဆင့် အကောင်အထည်ဖော်တော့မည်

ဓာတ်ငွေ့သုံးဓာတ်အားပေးစက်ရုံတစ်ရုံနှင့် သဘာဝဓာတ်ငွေ့ရည်ဆိပ်ကမ်းပါဝင်မည့် အမေရိကန်ဒေါ်လာ ၁ ဒသမ ၇ ဘီလီယံတန် စီမံကိန်းတစ်ခုဆောင်ရွက်ရန် မြန်မာအစိုးရနှင့် ထိုင်းဆောက်လုပ်ရေးကုမ္ပဏီ Italian-Thai Development PCL ကြား သဘောတူညီလိုက်ကြောင်း powerengineeringint.com တွင် ရေးသားဖော်ပြသည်။

အမေရိကန်ဒေါ်လာ သန်း ၅၀၀ တန် မဂ္ဂါဝပ် ၄၅၀ ရှိ ဓာတ်ငွေ့သုံးဓာတ်အားပေးစက်ရုံနှင့် အမေရိကန်ဒေါ်လာ သန်း ၅၀၀ တန် သဘာဝဓာတ်ငွေ့ရည် ဆိပ်ကမ်းမှာ မြန်မာနိုင်ငံတောင်ပိုင်း တနင်္သာရီတိုင်းဒေသကြီးရှိ ထားဝယ်စက်မှုဇုန်တွင် တည်ရှိမည်ဖြစ်သည်။ စီမံကိန်းအတွက် ငွေကြေးထောက်ပံ့မှုကို ကမ္ဘာ့ဘဏ်နှင့် အပြည်ပြည်ဆိုင်ရာဘဏ္ဍာရေးကော်ပိုရေးရှင်း (IFC)က ထောက်ပံ့ပေးမည်ဖြစ်သည်။ ဆိပ်ကမ်းမှာ တစ်နှစ်လျှင် ဓာတ်ငွေ့ရည်တန်ချိန်ခြောက်သန်းတင်သွင်းနိုင်ရန် ပုံစံပြုလုပ်ထားပြီး အဓိကဖောက်သည်များမှာ တစ်နှစ်တန်ချိန်သုံးသန်းစီတင်သွင်းမည့် ထိုင်းစွမ်းအင်ကုမ္ပဏီ PTT နှင့် Royal Dutch Shell တို့ ဖြစ်လာမည်ဖြစ်သည်။

Italian-Thai နှင့် စက်မှုဇုန်တည်ဆောက်ရေးအော်ပရေတာ Rojana Industrial Park PCL နှင့် LNG Plus International Company တို့အပါအဝင် ယာယီပူးပေါင်းထားသော မိတ်ဖက်ကုမ္ပဏီများက စီမံကိန်းကနဦးအဆင့်ဆောင်ရွက်ရန် ထားဝယ်အထူးစီးပွားရေးဇုန်စီမံခန့်ခွဲရေးကော်မတီနှင့် လုပ်ပိုင်ခွင့် သဘောတူညီချက်များ

စာမျက်နှာ ၁၂ ကော်လံ ၁ သို့ ❒

ယနေ့ **မာတိကာ**

**အင်ဒိုနီးရှားနိုင်ငံ အန်ဘွန်ကျွန်းတွင် ရောက်ရှိနေသော မြန်မာရေလုပ်သားများ ပြန်လည်ခေါ်ယူနိုင်ရေး မြန်မာသံရုံး ဂျကာတာနှင့် ဆက်သွယ်ဆောင်ရွက်လျက်ရှိ**

စာမျက်နှာ » ၃

**ရေဘေးသင့်ဒေသများတွင် ကုန်စျေးနှုန်း ကြီးမြင့်မှုမရှိစေရေးအတွက် အခြေခံစားသောက်ကုန်ဆိုင်များ ဖွင့်လှစ်သွားမည်**

စာမျက်နှာ » ၁၁

# ရှုံး/ထွက် ဆီမီးပွဲစဉ်တွင် ရတနာပုံအသင်း အိမ်ကွင်း၌ ဂိုးပြတ်နိုင်

သတင်းနှင့်ဓာတ်ပုံ - ရှိုင်းထက်ဇော်

၂၀၁၅ ဗိုလ်ချုပ်အောင်ဆန်းဒိုင်း ရှုံး/ထွက်ပြိုင်ပွဲ ဆီမီးဖိုင်နယ် ပထမအကျော့အဖြစ် ရတနာပုံနှင့် မကွေးအသင်းတို့သည် ယနေ့ညနေပိုင်းက ဗထူးကွင်း၌ ယှဉ်ပြိုင်ကစားရာ ရတနာပုံအသင်းက ခြောက်ဂိုးပြတ်အနိုင်ရရှိခဲ့သည်။

| | | |
|---|---|---|
| **ရတနာပုံ** | - | **ခြောက်ဂိုး** |
| **မကွေး** | - | **ဂိုးမရှိ** |

ရတနာပုံအသင်းမှာ ယခုပွဲဂိုးပြတ်အနိုင်ရလဒ်ကြောင့် ဒုတိယအကျော့ကစားရန် ကျန်သေးသော်လည်း ဗိုလ်လုပွဲသို့ရောက်ရှိရန် အခြေအနေကောင်းသွားပြီဖြစ်သည်။ မကွေးအသင်းမှာ ယခုပွဲတွင် အမာခံအချို့ မပါနိုင်ခြင်း၊ တိုက်စစ်မှူးဆယ်လာ အထုတ်ခံရခြင်းတို့ကြောင့် အားလျော့ကာ ဂိုးပြတ်ရှုံးသွားခြင်းဖြစ်သည်။

ရတနာပုံအသင်း၏ပွဲထွက်လူစာရင်းတွင် နိုင်ငံခြားသားများအဖြစ် မက်ဆီဗင်နှင့် မာတူနာတို့သာပါဝင်လာပြီး အောင်သူ၊ ရှိုင်းသူရ၊ စည်သူအောင်၊ ရဲကိုဦးတို့ဖြင့် ပွဲထွက်လာခဲ့သည်။

စာမျက်နှာ ၁၂ ကော်လံ ၄ သို့ ✻

ရတနာပုံအသင်းအတွက် စတုတ္ထဂိုးကို ယွန်ဂျီဆောင် သွင်းယူနေစဉ်။

Gmail themirror.npt@gmail.com
www.facebook.com/themirrordaily

ခေတ်ရွှေဆောင်

၀၉-၄၄၉၂၅၀၁၉၁၊ ၀၁-၅၁၉၈၅၀
၀၉-၇၃၀၅၁၁၉၈၊ ၀၉-၇၃၀၃၉၆၅၆

၁၂၇၊လသာလမ်း/Smileမိတ္တူဆိုင်-သရက်တော(၄)လမ်းထိပ်၊ကြည့်မြင်တိုင်။ ဩဂုတ်လ 24 ထွက်မည်

ရွှေတောင်ပြုံး၊ ကျောက်စိမ်းဘုရား၊ မန္တလေး၊ ပြင်ဦးလွင်၊ စစ်ကိုင်း
မုံရွာ၊ ပခုက္ကူ၊ ပုဂံ၊ ပုပ္ပါး၊ (၅)ရက်ခရီး ထမင်းကျွေး ၅၅၀၀၀ိ/-

## လူ့စွမ်းအား အရင်းအမြစ် စီမံခန့်ခွဲမှုသင်တန်း
## (Human Resource Management Training)

MYANMAR'S LAND
SUCCESS, MOTIVATION AND MANAGEMENT INSTITUTE

ခေတ်နဲ့အမှီ သင့်ရဲ့လူ့စွမ်းအား အရင်းအမြစ်ကို စီမံခန့်ခွဲလိုပါသလား...

HR - နယ်ပယ်မှာ လုပ်ကိုင်နေသူတိုင်းအတွက် ...

16-8-2015 စမည်။

Every Sun : 2 pm to 5 pm (2 Months) Limited Seats !

ကျောင်းဆင်းတွေ New Campus တွင် သင်ကြားပါမည်။

Lecturer

မကြာမီဝင်လာတော့မည့် နိုင်ငံတကာစီးပွားရေးလုပ်ငန်းများနှင့်အပြိုင် မိမိတို့လုပ်ငန်း အသီးသီး၏ လူ့စွမ်းအားအရင်းအမြစ်များကို စီမံခန့်ခွဲနိုင်အောင် HR မန်နေဂျာတစ်ယောက် သိသင့်သိထိုက်သည့်အခြေခံ HR ပညာရပ်များကို SHRM ဘာသာရပ်တွင် World First ရရှိထားသော ဆရာလင်းသိုက်ညွန့်(မြန်မာ့မြေ)ကိုယ်တိုင် သင်ကြားပေးပါမည်။

(ကုမ္ပဏီ အဖွဲ့အစည်းများအတွက် Corporate Training များ စီစဉ်သင်ကြားပို့ချပေးသည်။)

ဆရာလင်းသိုက်ညွန့်(မြန်မာ့မြေ)

Campus 1 - 209 (B), Shwegonedine Road, Kominkochin Quartar, Bahan Township, Yangon. Campus 2 - Taw Win Centre (3rd Floor)
Can Contact : 01 548500,09 32350785,09 254114537, 09 259290274, 09 43121060, 09 5010014
website : www.lynnthaiknyunt.com facebook : www.facebook.com/mlinstitue www.facebook.com/ltnmyanmarland

## ဖိအားမြင့်ခံကွန်ကရစ်အုတ်နှင့် အပေါ့စားကွန်ကရစ်အုတ် အရောင်းကိုယ်စားလှယ်ခေါ်ယူခြင်း

Mother Industrial Co.,Ltd မှ ထုတ်လုပ်သော ပေါ့ပါးခိုင်ခန့်သည့် သဲကွန်ကရစ်အုတ်(AAC)နှင့် ဖိအားမြင့်ခံ သဲကွန်ကရစ်အုတ် (APC)တို့ကို ကိုယ်စားလှယ်များဖြင့် ရောင်းချလိုပါသည်။

အထက်ပါ အကြောင်းအရာကိစ္စနှင့် ပတ်သက်၍ အရောင်းကိုယ်စားလှယ် လုပ်ချင်သောသူများအနေဖြင့် အမည်၊ လိပ်စာ၊ ဆက်သွယ်ရန်ဖုန်း၊ အရောင်းကိုယ်စားလှယ်နှင့် သက်ဆိုင်သော ဆောင်ရွက်လိုသော အချက်အလက်များကို ၃၁-၈-၂၀၁၅ရက် ညနေ (၄) နာရီ နောက်ဆုံးထား၍ Mother Industrial Co.,Ltd ရုံးချုပ်ရှိရာ ပုလဲလမ်း၊ M.E.C တာယာစက်ရုံရှေ့၊ ဖော့ကန်ရပ်ကွက်၊ အင်းစိန်မြို့နယ်သို့ လာရောက် အဆိုပြု တင်သွင်းနိုင်ပါသည်။

**မန်နေဂျင်းဒါရိုက်တာ**
**Mother Industrial Co.,Ltd**
**Ph-09-970618300, 09- 970618700**

## မိုနဲဒါဖက်ရှင်

- ကြော်ငြာ၊ လက်ဆောင်၊ ပရိုမိုးရှင်းနှင့် အမှတ်တရ တူညီဝတ်စုံများအတွက်
- အရောင်စုံ၊ ဒီဇိုင်းစုံ ကြိုက်ရာယူ
- ချည်သား T.Shirt - 1200
  - Shirt - 3200
  - Sport Shirt - 3250
  - ဦးထုပ် - 1100
- အထည်(၁၀၀)အထက်ယူလျှင် လိပ်စာအရောက် ပို့ပေး၊ ပြပေးသည်။
- **အမှတ်-၇၉၊ မြေညီထပ်၊ ၁၂၄ လမ်း၊ မင်္ဂလာဈေးမှတ်တိုင်အနီး၊ မင်္ဂလာတောင်ညွန့်မြို့နယ်။**
- **Ph:01-292129, 01-9000260, 09-250388594**
- **Email:kyonedoe@gmail.com**

လက်ရှိသင်ကြားနေသောတွဲဖက်ပါမောက္ခကိုယ်တိုင်ရေးသားထားသော
ဇီဝဗေဒဘာသာရပ်တွင်အမှတ်ကောင်းကောင်းရလိုသူများအတွက်
တက္ကသိုလ်ဝင်တန်း: Grade (11)
**Dr. M Hare** စီစဉ်တဲ့
စာကျက်ပြီးမှဖြေပါ
**Biology objective**

ပြည့်ဝေကျော် စာပေအမှတ်(၄၅၆) ရွှေဘုံသာလမ်း (အထက်)ပန်းဘဲတန်းမြို့နယ်၊ ရန်ကုန်တိုင်းဒေသကြီး၊
ဖုန်း၀၁-၃၈၅၁၉၆၊ ၀၉-၇၃၀၂၅၉၂၉၊ ၀၉-၃၃၀၆၀၈၉၅၊ ၀၉-၂၅၃၃၂၅၃၃၆

## ဆိုင်ဖွင့်သည်မှ ဆိုင်ပိတ်သည်အထိ စားသုံးသူအမြဲရှိသော စားသောက်ဆိုင် လိုင်စင်နှင့်တကွ ပစ္စည်းမျိုးစုံ ရောင်းမည်။

ဖုန်း- ၀၉-၂၆၂၉၇၃၀၃၈၊ ၀၉-၇၉၅၃၁၇၉၄၃
၀၉-၂၅၄၆၈၂၈၀၅၊ ၀၉-၉၇၄၀၅၂၇၀၉

## စိန်ငါးလုံး အမှတ်တံဆိပ် အဒီးပွင့်လိမ်းဆေး

ဒူးနာ ၊ ခါးနာ ၊ လေးဖက်နာဖြစ်ခြင်း ၊ ထုံကျဉ်ကိုက်ခဲခြင်း
အဆစ်အမျက်များတင်းရောင်ခြင်း ၊ ကျိုးပေါင်းရောဂါဖြစ်ခြင်း ၊ ကိုယ်ပူဖျားခြင်း
အကြောတက်ညောင်းညာခြင်း ၊ အသားအရေယားခြင်းတို့ဖြစ်လျှင်
ဆေးစွမ်းထက်ဆုံး စိန်ငါးလုံး အဒီးပွင့်လိမ်းဆေးကိုသုံးစွဲပါ
ဖုန်းနံပါတ် - ၀၉ ၇၃၁၅၅၃၅၇ ၊ ၀၉ ၇၉၃၆၀၀၇၃၄

## တိုက်နှင့်ခြံရောင်းမည်

ပေ(၅၀×၁၃၀)၊ အမှတ်-၇၃ မြေအထက်တန်းစား၊ မင်းလမ်းဘေး၊ မိုးကောင်းရပ်ကွက်၊ အောင်ပန်းမြို့။

**ဖုန်း-၀၉-၄၂၀၀၄၇၁၁၀၊ ၀၉-၄၂၁၁၂၆၆၉၁**

## မြေညီ(one set)ရောင်းမည်

*စမ်းချောင်းမြို့နယ်၊ ပေ(၁၂ ½ × ၅၀)
*မြေညီ(၂)ထပ် RC ၊ Aircon (1)
*မြေညီ(Hall)/ကြွေပြားပြည့်ခင်းကပ်
*အပေါ်ထပ်(Hall)/ကျွန်းပါကေးပြည့်
*(မီးဖိုခန်း၊ ရေချိုးခန်း၊ ဘိုထိုင်)ကြွေပြား
*ပြင်ဆင်ပြီး၊ ရေမီးစုံ(ပွဲစားမလိုပါ)
**ဖုန်း-၀၉၄၄၉၀၀၂၈၆၅၊ ၀၉-၇၃၁၅၆၄၉၄**

## ရောင်းရန်ရှိသည်

1. 80'×80', 2RC, 1MBR, 2BR, ပါကေးခင်း၊ ကြွေပြားခင်းပြီး၊ FMI CITY FONTANA Garden, Hlaing Tharyar.
2. 26'×50'၊ (အမြင့် 10')၊ Hall Type, Lift ပါ၊ 4 လွှာ၊ မင်္ဂလာလမ်း၊ စမ်းချောင်းမြို့နယ်၊ (ကြိုပွဲ့င့် 90% ပြီးစီး)

**Ph: 09-43021125, 09-5157484, 09-421182113**

## ကန့်ကွက်နိုင်ကြောင်းကြော်ငြာ

မင်္ဂလာဒုံမြို့နယ်၊ မြေတိုင်းရပ်ကွက်အမှတ်(၄၉၇)၊ မြေကွက်အမှတ်(၁၈၂)၊ ဧရိယာ(၁. ၅၂၅)ဧက၊ မြေကွက်တည်နေရာအမှတ်(၁၈၂)၊ သစ်ခွစိုက်ပျိုးရေးအထူးဇုန်၊ ရွှေနံ့သာစံပြကျေးရွာ၊ မင်္ဂလာဒုံမြို့နယ်၊ သစ်ခွအထူးဇုန်လုပ်ကိုင်ခွင့်ရရှိသူ ဗိုလ်မှူးချုပ် သန်းထွန်းအောင်(ငြိမ်း)[၁၂/ဒဂန(နိုင်)၀၁၁၀၆၃] ကိုယ်တိုင်မှ မြို့နယ်အထွေထွေအုပ်ချုပ်ရေးမှူးရုံး၊ ရွှေနံ့သာကျေးရွာအုပ်ချုပ်ရေးမှူးရုံးတို့၏ ကန့်ကွက်ရန်မရှိကြောင်း ထောက်ခံစာ၊ ရွှေနံ့သာ-ဘားလားသစ်ခွအထူးဇုန်လုပ်ငန်းလုပ်ကိုင်ခွင့်အမိန့်စာမူရင်းတို့ကို တင်ပြ၍ နှစ်(၆၀)မြေငှားစာချုပ် (ဂရန်)လျှောက်ထားလာရာ တရားဝင်ခိုင်လုံသော အထောက်အထားများဖြင့် (၇)ရက်အတွင်း ကန့်ကွက်နိုင်ပါကြောင်းနှင့် ကန့်ကွက်မှုမရှိပါက လုပ်ထုံးလုပ်နည်းအတိုင်း ဆက်လက်ဆောင်ရွက်ပေးမည်ဖြစ်ပါကြောင်း အသိပေးကြေညာအပ်ပါသည်။

**မြို့ပြစီမံကိန်းနှင့်မြေစီမံခန့်ခွဲမှုဌာန**
**ရန်ကုန်မြို့တော်စည်ပင်သာယာရေးကော်မတီ**

## ကန့်ကွက်နိုင်ကြောင်းကြော်ငြာ

မင်္ဂလာဒုံမြို့နယ်၊ မြေတိုင်းရပ်ကွက်အမှတ်(၅၆၃)၊ မြေကွက်အမှတ်(၅၇၃/၁၂၆)၊ ဧရိယာ(၁. ၀၁)ဧက၊ မြေကွက်တည်နေရာအမှတ် (၁၂၆)၊ တီလောကရပ်ကွက်၊ ထောက်ကြန့်၊ မင်္ဂလာဒုံမြို့နယ်၊ ဒေါ်ခင်အေးကြူ၊ ဒေါ်ညွန့်ညွန့်စိန်၊ ဒေါ်စောရှင်အမည်ပေါက် က-မြေ၃(ခ)ရရှိပြီးမြေအား အမည်ပေါက်(၃)ဦးအနက် ဒေါ်စောရှင် ၁၁-၁-၂၀၁၃ရက်တွင်ကွယ်လွန်၊ ခင်ပွန်းဖြစ်သူဦးအေးသောင်သည် ၂-၆-၂၀၀၂ ကွယ်လွန်၍ သားသမီး(၅)ဦးဖြစ်သော ဒေါ်ခင်ဥမ္မာ[၁၂/မဂဒ(နိုင်)၀၂၂၈၀၂]၊ ဦးလွင်အောင်အေး[၁၂/မဂဒ(နိုင်)၀၂၂၅၆၃]၊ ဦးညွန့်သန်း[၁၂/မဂဒ(နိုင်)၁၀၂၅၁၂]၊ ဒေါ်ကလျာထွေး[၁၂/မဂဒ(နိုင်)၀၉၉၉၅၆]၊ ဦးသန်းကျော်အေး[၁၂/မဂဒ(နိုင်)၀၉၈၁၅၃]တို့အနက် ဦးသန်းကျော်အေးမှ ကျန်မောင်နှမ(၄)ဦးနှင့် အမည်ပေါက်(၂)ဦးဖြစ်သူ ဒေါ်ခင်အေးကြူ[၁၂/မဂဒ(နိုင်)၀၂၅၆၆၉]၊ ဒေါ်ညွန့်ညွန့်စိန်[၁၂/မဂဒ(နိုင်)၀၂၂၇၁၉]တို့၏ ကိုယ်စားလှယ်လွှဲစာ၊ သေစာရင်း၊ ကျမ်းကျိန်လွှာတို့တင်ပြ၍ ပိုင်ဆိုင်ကြောင်း စာချုပ်ချုပ်ဆိုရန်နှင့် အရောင်းအဝယ်စာချုပ်ချုပ်ဆိုရန် မြေပုံကူးလျှောက်ထားလာရာ တရားဝင်ခိုင်လုံသော အထောက်အထားများဖြင့် (၇)ရက်အတွင်း ကန့်ကွက်နိုင်ပါကြောင်းနှင့် ကန့်ကွက်မှုမရှိပါက လုပ်ထုံးလုပ်နည်းအတိုင်း ဆက်လက်ဆောင်ရွက်ပေးမည်ဖြစ်ပါကြောင်း အသိပေးကြေညာအပ်ပါသည်။

**မြို့ပြစီမံကိန်းနှင့်မြေစီမံခန့်ခွဲမှုဌာန၊ ရန်ကုန်မြို့တော်စည်ပင်သာယာရေးကော်မတီ**

## ဒီကရီကိုအတည်ပြုလုပ်ရန် အမိန့်မထုတ်သင့်ကြောင်း ထုချေစေရန် အကြောင်းကြားစာ

## (တရားမကျင့်ထုံးကိုဥပဒေအမိန့်-၂၁၊ နည်းဥပဒေ-၂၂)

**အိမ်မဲမြို့နယ်တရားမရုံးတော်၌**

**မြောင်းမြမြို့နယ်တရားရုံး၏ ၂၀၁၃ခုနှစ်တရားမကြီးမှုအမှတ်-၈၄နှင့် ဆက်သွယ်သည့် ၂၀၁၅ခုနှစ် တရားမဇာရီမှုအမှတ် ၂နှင့် ဆက်သွယ်သည့်။**

ဦးကျော်ဝေ နှင့် ဦးဝင်းမောင်
**ဒီကရီအနိုင်ရသူ** **တရားရှုံး**

တရားရှုံး ဦးဝင်းမောင်(ယခင်နေရပ်လိပ်စာ-ပဒက်ကညင်ကုန်းကျေးရွာ အိမ်မဲမြို့နယ်)(ယခုနေရပ်လိပ်စာမသိ)သိစေရမည်။

မြောင်းမြမြို့နယ်တရားရုံး၏ ၂၀၁၃ခုနှစ် တရားမကြီးမှုအမှတ်-၈၄တွင် ကျရှိသည့် ဒီကရီကို အတည်ပြုလုပ်ရန် ဤရုံးတော်တွင် ဦးကျော်ဝေက လျှောက်ထားသည်ဖြစ်၍ မည်သည့်အကြောင်းကြောင့် အတည်ပြုလုပ်စေရန် အမိန့်ကို မထုတ်သင့်ကြောင်း အကြောင်းတစ်ခုခုရှိလျှင် ပြ၍ချေဆိုရန် သင်ကိုယ်တိုင်ဖြစ်စေ၊ ရုံးတော်အခွင့်အမိန့်ရရှေ့နေဖြင့်ဖြစ်စေ၊ အကြောင်းပြချေနိုင်သူ အခွင့်ရကိုယ်စားလှယ်ဖြင့်ဖြစ်စေ ၂၀၁၅ခုနှစ်၊ ဩဂုတ်လ ၂၄ရက်၊ (၁၃၇၇ခုနှစ်၊ ဝါခေါင်လဆန်း ၉ရက်)နေ့ မွန်းမတည့်မီ ၁၁နာရီတွင် ဤရုံးတော်ရှေ့လာရောက်စေ။

၂၀၁၅ခုနှစ်၊ ဇူလိုင်လ ၂၄ရက်တွင် ဤရုံးတော်တံဆိပ်ရိုက်နှိပ်၍ ကျွန်ုပ်လက်မှတ်ရေးထိုးပေးလိုက်သည်။

**(နုနုခိုင်)**
**မြို့နယ်တရားသူကြီး**
**အိမ်မဲမြို့နယ်တရားရုံး**

## ကန့်ကွက်နိုင်ကြောင်းကြော်ငြာ

စမ်းချောင်းမြို့နယ်၊မြေတိုင်းရပ်ကွက်အမှတ်၂၇D၊မြေကွက်အမှတ်(၂၆)၊မြေကွက်တည်နေရာအမှတ်(၁)၊အောင်ချမ်းသာ(၂)လမ်း၊အောင်ချမ်းသာရပ်ကွက်၊စမ်းချောင်းမြို့နယ်၊-အမည်ပေါက်၊အစိုးရမြေအားကျူးလွန်ခြင်းမြေစာနှင့်အရောင်းအဝယ်အရပ်ကတိစာချုပ်(၁၃-၂-၈၀)ဖြင့်ဒေါ်ငြိမ်းခင်ထံမှဦးအောင်ကျော်စိုးမှ၄င်း၊အရောင်းအဝယ်အရပ်ကတိစာချုပ်(၂၆-၃-၂၀၁၄)ဖြင့်ဒေါ်တင်တင်ဝင်း(၁၂/လသန(နိုင်)၀၀၀၈၆၃)မှဝယ်ယူကြောင်းတင်ပြ၍အထူးဝန်ဆောင်ခဖြင့်ဂရန်လျှောက်ထားလာရာတရားဝင်နိုင်လုံသောအထောက်အထားများဖြင့်(၇)ရက်အတွင်းကန့်ကွက်နိုင်ပါကြောင်းနှင့်ကန့်ကွက်မှုမရှိပါကလုပ်ထုံးလုပ်နည်းအတိုင်းဆက်လက်ဆောင်ရွက်ပေးမည်ဖြစ်ပါကြောင်းအသိပေးကြေညာအပ်ပါသည်။

**မြို့ပြစီမံကိန်းနှင့်မြေစီမံခန့်ခွဲမှုဌာန**
**ရန်ကုန်မြို့တော်စည်ပင်သာယာရေးကော်မတီ**

## ကန့်ကွက်နိုင်ကြောင်းကြော်ငြာ

သင်္ဃန်းကျွန်းမြို့နယ်၊ မြေတိုင်းရပ်ကွက်အမှတ် ကြီးပွားရေး(တောင်)၊ မြေကွက်အမှတ်(၄၈၈/က)၊ မြေကွက်တည်နေရာအမှတ် (၄၈၈/က)၊ အောင်သပြေ(၂)လမ်း၊ ကြီးပွားရေးတောင်၊ ဒေါ်စန်းစန်းကြည်(AH-၀၀၀၃၈၆)အမည်ပေါက် ပါမစ်မြေအား အမည်ပေါက် ဒေါ်စန်းစန်းကြည်ထံမှ ၁၅-၇-၂၀၀၇ရက်စွဲပါ အရောင်းအဝယ်ကတိစာချုပ်ဖြင့် ဝယ်ယူထားသူ ဦးရဲသီဟဆွေ[၁၂/သဃက(နိုင်)၁၅၂၇၈၉]၊ ဦးငြိမ်းချမ်းဆွေ[၇/ကဝန(နိုင်)၁၁၂၅၀၆]တို့က ပါမစ်မူရင်းတင်ပြ၍ ဂရန်သစ်လျှောက်ထားလာရာတွင် တင်ပြပါမစ်ပြည့်စုံမှုမရှိပါသဖြင့် ဂရန်သစ်လျှောက်ထားမှုအပေါ် တရားဝင်ခိုင်လုံသော အထောက်အထားများဖြင့် (၇)ရက်အတွင်း ကန့်ကွက်နိုင်ပါကြောင်းနှင့် ကန့်ကွက်မှုမရှိပါက လုပ်ထုံးလုပ်နည်းအတိုင်း ဆက်လက်ဆောင်ရွက်ပေးမည်ဖြစ်ပါကြောင်း အသိပေးကြေညာအပ်ပါသည်။

**မြို့ပြစီမံကိန်းနှင့်မြေစီမံခန့်ခွဲမှုဌာန**
**ရန်ကုန်မြို့တော်စည်ပင်သာယာရေးကော်မတီ**

## ရန်ကုန်မြို့ သာကေတမြို့နယ်၊ မြေတိုင်းရပ်ကွက်အမှတ်(၁)၊ (ထူပါရုံ)၊ မြေကွက်အမှတ်(၁၅၂၈)၊ နှစ်(၆၀)ဂရန်မြေဟုခေါ်တွင်သော အမှတ်(၁၅၂၈)၊ မြင်တော်သာလမ်း၊ (၁)ရပ်ကွက်၊ သာကေတမြို့နယ် မြေကွက်နှင့် ပတ်သက်၍ ဦးဉာဏ်ဘော်နှင့် အများသိစေရန် ရှင်းလင်းကြေညာခြင်း

၂၈-၇-၂၀၁၅ရက်ထုတ် ကြေးမုံသတင်းစာတွင်ပါရှိသော ဦးဉာဏ်ဘော်မှ အများသိစေရန် ကြေညာချက်နှင့် စပ်လျဉ်း၍ ပိုင်ရေးဆိုင်ခွင့်ကို ထိခိုက်၍ ပြန်လည်ရှင်းလင်း ကြေညာခြင်းဖြစ်ပါသည်။

အထက်ခေါင်းစဉ်၌ဖော်ပြထားသော အမှတ်(၁၅၂၈)၊ မြင်တော်သာလမ်း၊ (၁)ရပ်ကွက်၊ သာကေတမြို့နယ်တွင် တည်ရှိသော ဧရိယာ(အလျားပေ၄၀×အနံပေ၆၀)ရှိ မြေကွက်သည် မြို့ရွာနှင့်အိုးအိမ်ဖွံ့ဖြိုးရေးဦးစီးဌာနမှ အထောက်အထားစာရွက်စာတမ်းများဖြင့် ပေးအပ်ထားသောမူလ ပိုင်ရှင်ဖြစ်၍ လက်ရှိထား၍နေထိုင်သူ ဦးသိန်းထံမှ ဦးဂိုဝင်ဒါဆာမိက ငွေကြေးစိုက်ထုတ်၍ ဝယ်ယူခဲ့သော မြေကွက်ဖြစ်ပါသည်။ ရန်ကုန်မြို့တော်စည်ပင်သာယာရေးကော်မတီ၊ မြို့ပြမြေယာဌာနတွင် ၁၃-၉-၁၉၉၃ရက်တွင် မှတ်တမ်းတင်ထားရှိသော မြေငှားဂရန်စာချုပ်တွင် ဖော်ပြထားသော ဦးဉာဏ်ဘော်သည် ဦးဂိုဝင်ဒါဆာမိနှင့် ဆွေမျိုးတော်စပ်သူများ ဖြစ်ကြပါသည်။ ယနေ့ရှင်းလင်းကြေညာသူများဖြစ်သည့် ဒေါ်လှလှဝင်း၊ ဒေါ်စန်းစန်းအေး၊ ဒေါ်ခင်စန်းဝင်းတို့သည် ဦးဂိုဝင်ဒါဆာမိ၏ သမီးများဖြစ်ပြီး၊ ဦးဉာဏ်ဘော်၏ ဆွေမျိုးများဖြစ်ကြပါသည်။ ဦးဉာဏ်ဘော်သည် ဦးဂိုဝင်ဒါဆာမိ၏ ကိုယ်စားမြေငှားဂရန်စာချုပ်တွင် အမည်ခံ၍ မှတ်တမ်းတင်ထားရှိခဲ့ကြောင်းနှင့် အဆိုပါမြေကွက်စတင်ဝယ်ယူစဉ်အချိန်မှစ၍ ယနေ့အချိန်ထိ လူဝင်မှုကြီးကြပ်ရေးနှင့် ပြည်သူ့အင်အားဦးစီးဌာန၏ အသိအမှတ်ပြုသန်းခေါင်စာရင်းဖြင့် မှတ်တမ်းတင်၍ စဉ်ဆက်မပြတ်လက်ဝယ်ထား နေထိုင်ခဲ့ပါသည် ထို့ကြောင့် စီမံခန့်ခွဲခြင်း အပါအဝင် မြေကွက်နှင့် ပတ်သက်သော အကျိုးခံစားခွင့် အရပ်ရပ်များသည် ကွယ်လွန်ပြီးဖြစ်သည့် ဦးဂိုဝင်ဒါဆာမိ၏ သမီးအရင်းများဖြစ်သူ ဒေါ်လှလှဝင်း၊ ဒေါ်စန်းစန်းအေး၊ ဒေါ်ခင်စန်းဝင်းတို့ညီမ(၃)ဦးနှင့်သာ သက်ဆိုင်ပါသည်။ အထက်ဖော်ပြပါ မြေကွက်အား လုံးဝပိုင်ဆိုင်ကြောင်းနှင့် ဦးဉာဏ်ဘော်သည် အထက်ဖော်ပြပါ မြေကွက်နှင့်စပ်လျဉ်း၍ ပိုင်ဆိုင်မှုအလျဉ်းမရှိကြောင်း အများသိစေရန် ကြေညာအပ်ပါသည်။

ဦးဂိုဝင်ဒါဆာမိ၏ မိသားစုဝင်များသာလျှင် ၁၉၉၁ခုနှစ်မှစ၍ (မြေငှား ဂရန်အမည်၌ ဦးဉာဏ်ဘော်အမည်ဖော်ပြခဲ့သည့် ၁၉၉၃ခုနှစ် မတိုင်မီအချိန်)၊ ယနေ့အချိန်ထိ ပိုင်ဆိုင်နေထိုင်၍ ဦးဉာဏ်ဘော်မှာ အမည်ခံသူသာဖြစ်ကြောင်းကို ရပ်ကွက်အုပ်ချုပ်ရေးမှူးနှင့်တကွ ရပ်မိရပ်ဖ အားလုံးမှ သိရှိကြပါသည်။ တစ်စုံတစ်ရာကန့်ကွက်ပြောဆိုရန်ရှိသူများသည် ကျွန်မတို့ထံသို့ဖြစ်စေ၊ ရပ်ကွက်အုပ်ချုပ်ရေးမှူးရုံးမှဖြစ်စေ၊ ဤသတင်းစာကြေညာပါသည့်နေ့မှစ၍ (၁၄)ရက်အတွင်း ကန့်ကွက်ပြောဆိုနိုင်ပါသည်။ သတ်မှတ်ရက်ကျော်လွန်ပြီး နောက်မှပြောဆို ကန့်ကွက်လာသည့်ကိစ္စအဝဝအား လက်ခံစဉ်းစားမည်မဟုတ်ကြောင်း အများသိစေရန် ကြေညာအပ်ပါသည်။

**ဒေါ်လှလှဝင်း** **ဒေါ်စန်းစန်းအေး** **ဒေါ်ခင်စန်းဝင်း**
**ဦးဂိုဝင်ဒါဆာမိ၏ သမီးများ**
**ဆက်သွယ်ရန်လိပ်စာ-အမှတ်(၁၅၂၈)၊ မြင်တော်သာလမ်း(၁)ရပ်ကွက်၊ သာကေတမြို့နယ်။ ဖုန်း-၀၉-၄၅၀၀၄၄၃၂၇၊ ၀၉-၂၅၃၀၃၈၃၇၁**

## သားအဖြစ်မှ အမွေပြတ်စွန့်လွှတ်ခြင်း

တနင်္သာရီတိုင်းဒေသကြီး၊ ထားဝယ်မြို့၊ ပိန္နဲတောရပ်၊ သုခလမ်း၊ အမှတ်(၃၆၆)နေ ဦးကျော်စိုး-ဒေါ်ခင်ဇွဲ့တို့၏သား မောင်သန်းဇော်စိုး(ခ)ဇော်ဇော် [၆/ထဝန(နိုင်)၀၀၂၁၅၁]သည် မိဘများ၏ ဆုံးမမှုများအား မနာယူဘဲ ခွင့်မလွှတ်နိုင်သည့် အပြုအမူများကို ပြုလုပ်သွားပါသဖြင့် အမွေစား အမွေခံသားအဖြစ်မှ ရာသက်ပန် စွန့်လွှတ်လိုက်ပါသည်။ ၎င်းနှင့်ပတ်သက်သည့် ကိစ္စအဝဝကို လုံးဝတာဝန်မယူပါကြောင်း ကြေညာအပ်ပါသည်။ (စုံစမ်းမေးမြန်းခြင်းသည်းခံပါ။)

**မိဘများ၏ လွှဲအပ်ညွှန်ကြားချက်အရ-**
**ဒေါ်တင်တင်သက်**
**(အထက်တန်းရှေ့နေ)**
**LL.B (စဉ်-၃၂၆၉၄)**

## သမီးအဖြစ်မှ အမွေပြတ်စွန့်လွှတ်ခြင်း

ကျွန်တော်၊ ကျွန်မတို့၏ သမီး မြတ်မြတ်ကြည်(ခ)မာမာ[၁၂/တမန(နိုင်)၀၉၁၁၇၆]သည် မိဘဦးလေးအစ်ကို မောင်များ ခွင့်မလွှတ်နိုင်အောင် မိမိစိတ်သဘောအတိုင်း ပြုလုပ်သွားပါသဖြင့် သမီးအဖြစ်မှ အမွေပြတ် စွန့်လွှတ်လိုက်သည်။ နောက်နောင် ၎င်းနှင့် ပတ်သက်သော ကိစ္စအဝဝအား လုံးဝတာဝန် ယူဖြေရှင်းပေးမည် မဟုတ်ပါ။

**(စုံစမ်းမေးမြန်းခြင်းသည်းခံပါ)**
**ဦးဘိုသိန်း-ဒေါ်ခင်ဖြူဖြူ**
**ဦးလေးဦးမြင့်ထွန်း(ဒါးပိန်)**
**ယုဇနဥယျာဉ်မြို့တော်၊ ရန်ကုန်**

## အများသိစေရန်ကြေညာချက်

ရန်ကုန်မြို့တော်စည်ပင်သာယာရေးကော်မတီပိုင် တိုက်ခန်းကို လက်ရှိအမည်ပေါက်ထံမှ အဆင့်ဆင့်ဝယ်ယူထားသူက တိုက်ခန်းအမည်ပြောင်းလဲပေးပါရန် လျှောက်ထားလာခြင်းအား ခွင့်ပြုရန်မသင့်ကြောင်း ကန့်ကွက်လိုပါက စာရွက်စာတမ်းအထောက်အထားများနှင့်အတူ ကြော်ငြာသည့်နေ့မှ (၁၄)ရက်အတွင်း လာရောက်ကန့်ကွက်နိုင်ကြောင်း အကြောင်းကြားလိုက်သည်-

| တိုက်ခန်းအမည်ပေါက် အမည်၊ မှတ်ပုံတင်အမှတ် | အမည်ပြောင်းလျှောက်ထားသူ အမည်၊ မှတ်ပုံတင်အမှတ် | လျှောက်ထားသည့် တိုက်နှင့်အခန်းအမှတ် |
|---|---|---|
| ဦးဝင်းကြည် ISN-၃၂၀၁၆၈(မှ) ဒေါ်သန်းသန်းစိုး [၁၂/အစန(နိုင်)၀၂၆၁၀၈](မှ) ဒေါ်ခင်မျိုးသွင် [၁၂/လမန(နိုင်)ထ၅၃၅၃](မှ) | ဦးဇော်ဟိန်း [၁၂/လမန(နိုင်)၁၂၅၈၈၉] | တိုက်(၅)၊ အခန်း(၅၇)၊ လှိုင်ရတနာအိမ်ရာ၊ လှိုင်မြို့နယ်။ |

**ဌာနမှူး၊ အင်ဂျင်နီယာဌာန(အဆောက်အအုံ)**

VAC® VALUE ADDED CONSULTANCY

## မြန်မာပြည်တွင်းအလုပ်အကိုင်ရှာဖွေရေးလုပ်ငန်း

(မြန်မာနိုင်ငံတွင် လာရောက်ရင်းနှီးမြှုပ်နှံသော နိုင်ငံခြားကုမ္ပဏီများမှ အလုပ်တွေခေါ်နေပြီ)

## Job Openings for Foreign Telecom Firms

**Call Center Planning Manager - Officer** (2)
- Ability to Perform Planning, Workforce Management, Data Collection
- Exp In Call Center Management Preferred

**Call Center Planning- System Manager - Officer** (1)
- Exp In System Management as End Users as Per Job Specification
- Exp In Call Center Management Preferred

**Customer Care Planning Manager - Officer** (2)
- Ability to Perform Total Planning , Budget & Expenditure
- Exp In Call Center Management Preferred

**Customer Care Planning- System Manager - Officer** (1)
- Exp In System Management as End Users as Per Job Specification
- Exp In Call Center Management Preferred

**Sr Softskill Trainer** (2)
- Any Grad (MBA Pre), Exp On Training , Exp In Manager Level

**Civil Project Technical Coordinator - Electrical** (1)
- Eelctrical Knowledge & Work Exp ,To Check the Performance Of Vender

**Procurement Specialist - USD 500 ~ 1000** (2)
-2yrs Hand On Exp In Procurement ,Exp In IT Field Will Be Advantage

**Tax Manager** (1)
- CPA Or ACCA OR Equivalent, Pure Tax Exp ,Both Theory & Practical

**Treasury Manager** (1)
- 3yrs Exp As Treasury / Finance Manager , Exp In Foreign Currency

**Sr Finance Staff - Japan Co** (15)
- B.Com ,M.Com , Bachelor / Master Finance , LCCI-III ACCA , 3yrs Exp

**Sr Internal Audit Staff - Japan Co** (3)
- Strong Exp In Internal Audit , Eg. Accounting ,Legal ,Purchasing

E-mail ဖြင့် အလုပ်လျှောက် နိုင်သည် ။ CVကို MS Word File & Photo ကို Jpg File ဖြင့်ပို့ပါ။

များပြားသောအလုပ်အကိုင်အခွင့်အလမ်းများ ⟹ Like Value Added Consultancy

No.118, 6th Floor,23rd St, Latha Tsp, Yangon. E-mail: vacjobsearch@gmail.com

Ph: 01-395921, 01-395922, 09-73022727, 09-5102094

## အထွေထွေကိုယ်စားလှယ်လွှဲစာရုပ်သိမ်းခြင်း

ရန်ကုန်မြို့၊ အမှတ်(၃၄/ခ)၊ ၉၂၈(က)၊ ဇမ္ဗူအေးလမ်း၊ (၂၀)ရပ်ကွက်၊ ဒဂုံမြို့သစ်တောင်ပိုင်းမြို့နယ်နေ ဦးစံခင်မှ ရန်ကုန်မြို့၊ အမှတ်(၈၃၀)၊ မဟာဗန္ဓုလလမ်း၊ (၄)ရပ်ကွက်၊ လမ်းမတော်မြို့နယ်နေ ဦးလှကျန်၏သား ဦးဟန်ချူချူမာ (ခ)ဦးအောင်မြတ်[၁၃/လလန(နိုင်)၀၄၅၇၅၅]သို့ လွှဲအပ်ထားသည့် ရန်ကုန်မြို့၊ စာချုပ်စာတမ်းမှတ်ပုံတင်ရုံး၏ ၁၀-၁၂-၂၀၁၃ရက်စွဲပါ အထွေထွေကိုယ်စားလှယ်လွှဲစာအမှတ် VI ၂၅၂၈၃/၂၀၁၃အား ၇-၈-၂၀၁၅ရက်မှစ၍ ရုပ်သိမ်းပြီးဖြစ်ပါကြောင်း။

**ဦးစံခင်[၁၂/တမန(နိုင်)၀၂၁၆၇၀]**

## ကွယ်လွန်သူမိဘများဖြစ်ကြသော ဒေါက်တာဦးသိန်းမောင်-ဒေါ်သန်းသန်းစိန်တို့၏ ကျန်ရစ်သောပစ္စည်းများနှင့်ပတ်သက်၍ ဒေါက်တာသင်းလဲ့အေးနှင့် အများသိစေရန်ကြေညာခြင်း

ရန်ကုန်မြို့၊ တောင်ဒဂုံမြို့နယ်၊ ၁၈/အေရပ်ကွက်၊ ပုလဲရတနာလမ်း၊ အမှတ်-၂၁၁နေ ဒေါက်တာအောင်သင်း[၁၂/ဗတထ(နိုင်)၀၁၈၁၆၆]နှင့် ရန်ကုန်မြို့၊ ပုဇွန်တောင်မြို့နယ်၊ လမ်း(၅၀) အလယ်၊ အမှတ်-၁၀၆၊ ဒုတိယထပ်နေ ဒေါက်တာနိုင်သင်း [၁၂/ဗတထ(နိုင်)၀၁၉၂၆၀]တို့၏ လွှဲအပ်ညွှန်ကြားချက်အရ အောက်ပါအတိုင်း အများသိစေရန်ကြေညာအပ်ပါသည်။

ကျွန်ုပ်အမှုသည်များ၏ မိဘများဖြစ်သော ဒေါက်တာဦးသိန်းမောင်နှင့် ဒေါ်သန်းသန်းစိန်တို့တွင် (၁)ဒေါက်တာအောင်သင်း [၁၂/ဗတထ(နိုင်)၀၁၈၁၆၆]၊ (၂)ဒေါက်တာသင်းလဲ့အေး [၁၂/ဗတထ(နိုင်)၀၁၇၉၅၈]နှင့် (၃)ဒေါက်တာနိုင်သင်း[၁၂/ဗတထ(နိုင်)၀၁၉၂၆၀] သားသမီး (၃)ဦး ကျန်ရှိခဲ့ပါသည်။ ဖခင် ဒေါက်တာဦးသိန်းမောင်သည် ၇-၇-၂၀၁၀ရက်တွင်လည်းကောင်း၊ မိခင်ဒေါ်သန်းသန်းစိန်သည် ၂၆-၇-၂၀၁၅ရက်တွင်လည်းကောင်း ကွယ်လွန်ခဲ့ပါသည်။

မိဘများတွင် အောက်ပါပစ္စည်းများ ကျန်ရှိခဲ့ပါသည်။

၁။ အမှတ်-၂၀၇(ပ)ထပ်၊ (၃+၄)၂လွှာ၊ ဗိုလ်တထောင်ဘုရားလမ်း(အလယ်)၊ အမှတ်(၁) ရပ်ကွက်၊ ပုဇွန်တောင်မြို့နယ်၊ အကျယ်အဝန်း(၁၂'×၆၀')ဖုန်း-၀၁-၂၉၇၃၂၇(မိခင်အမည်ပေါက်)၊

၂။ အမှတ်(၈၁-၈၅)၊ အခန်းအမှတ်-၂၀၉/၃၀၉၊ (၃+၄)၂လွှာ၊ အနော်ရထာအိမ်ရာ၊ အနော်ရထာလမ်း၊ အမှတ်(၂)ရပ်ကွက်၊ ပုဇွန်တောင်မြို့နယ်၊ အကျယ်အဝန်းပေ(၁၆×၅၀) (မိခင်နှင့်ဖခင်အမည်ပေါက်)

၃။ ဧရာဝတီဘဏ်(အနော်ရထာဘဏ်ခွဲ)၊ ၄၉လမ်း၊ ရိုးမဘဏ်နှင့်မြန်မာနိုင်ငံသားများဘဏ် ငွေစုစာအုပ်များနှင့် ဘဏ်အပ်ငွေများ

၄။ အတွင်းပစ္စည်း စိန်၊ ရွှေ၊ ရတနာများ၊ အမှတ်စဉ်(၃)(၄)စုစုပေါင်းခန့်မှန်းတန်ဖိုးသိန်း (၂၀၀၀)ခန့် ပစ္စည်းများကျန်ခဲ့ပါသည်။

အထက်ဖော်ပြပါ ရွှေ့ပြောင်းနိုင်သောပစ္စည်း၊ မရွှေ့ပြောင်းနိုင်သောပစ္စည်းများသည် အမွေပုံပစ္စည်းများဖြစ်ပါသည်။ အဆိုပါ ပစ္စည်းများနှင့်ပတ်သက်၍ ကျွန်ုပ်အမှုသည်များ၏ သဘောတူခွင့်ပြုချက်မရှိဘဲ ဒေါက်တာသင်းလဲ့အေးတစ်ဦးတည်းမှ ရောင်းချခြင်း၊ ပေါင်နှံခြင်း၊ စွန့်လွှတ်ခြင်း၊ ထုခွဲခြင်း၊ ပေးကမ်းခြင်း၊ လှူဒါန်းခြင်း၊ အမည်ပြောင်းခြင်းများ မပြုလုပ်ရန် အများသိစေရန်ကြေညာအပ်ပါသည်။ ကြေညာသည့်အတိုင်း လိုက်နာဆောင်ရွက်ခြင်းမရှိပါက မည်သူမဆို ဥပဒေနှင့်အညီ ပြင်းပြင်းထန်ထန် အရေးယူဆောင်ရွက်သွားမည်ဖြစ်ကြောင်း အသိပေးကြေညာအပ်ပါသည်။

**ဒေါက်တာအောင်သင်းနှင့် ဒေါက်တာနိုင်သင်း၏ လွှဲအပ်ညွှန်ကြားချက်အရ-**
**ဒေါ်အေးအေးမူ(စဉ်-၈၂၂၃)၊ LL.B.,D.B.L.,D.M.L**
**တရားလွှတ်တော်ရှေ့နေ**
**တိုက်-၉/၁၁၊ မြေညီထပ်၊ (၃၆)လမ်းအောက်၊ ကျောက်တံတားမြို့နယ်၊ ရန်ကုန်မြို့။**
**ဖုန်း-၀၉-၅၀၁၃၉၉၁**

## ကန့်ကွက်နိုင်ကြောင်းကြော်ငြာ

သာကေတမြို့နယ်၊ မြေတိုင်း ရပ်ကွက်အမှတ်(၇/ရှေ့)၊ မြေကွက်အမှတ်(၃၉၂/ခ)၊ မြေကွက်တည်နေရာအမှတ် (၃၉၂/ခ)၊ အောင်သိဒ္ဓိလမ်း၊ (၇)အရှေ့ရပ်ကွက်၊ သာကေတမြို့၊ ဦးမောင်မောင်သိန်း (၁၂/ သကတ (နိုင်) ၀၈၂၅၄၃)အမည်ပေါက် နှစ်(၆၀) ဂရန်မြေအား သာကေတမြို့နယ် တရားရုံး၌ ဦးလှိုင်မှ ၂၀၁၅ ခုနှစ်၊ တရားမကြီး မှုအမှတ်(၁၁)ဖြင့် ဦးမောင်မောင်သိန်းအား ပဋိညာဉ်အတိုင်း မှတ်ပုံတင်အရောင်း အဝယ်စာချုပ် ချုပ်ဆိုပေးရန် တရားဆွဲ ခဲ့ရာ အနိုင်ဒီကရီနှင့် ၂၀၁၅ ခုနှစ်၊ တရားမဇာရီမှု အမှတ်(၁၃)အမိန့် တို့တင်ပြ၍ တရားရုံး ကိုယ်စား ဘီးလစ်ဒေါ်အေးအေးမြင့် (၁၂/သကတ (နိုင်) ၀၀၅၄၆၀)မှ အရောင်းအဝယ်စာချုပ်ရန် မြေပုံကူးလျှောက်ထားလာရာ တရားဝင် ခိုင်လုံသော အထောက်အထားများဖြင့် (၇)ရက်အတွင်း ကန့်ကွက်နိုင်ပါကြောင်းနှင့် ကန့်ကွက်မှုမရှိပါက လုပ်ထုံးလုပ်နည်းအတိုင်း ဆက်လက်ဆောင် ရွက်သွားမည် ဖြစ်ပါကြောင်း အသိပေးကြေညာအပ်ပါသည်။

မြို့ပြစီမံကိန်းနှင့် မြေစီမံခန့်ခွဲမှုဌာန
ရန်ကုန်မြို့တော်စည်ပင်သာယာရေးကော်မတီ

## ကန့်ကွက်နိုင်ကြောင်းကြော်ငြာ

အင်းစိန်မြို့နယ်၊ မြေတိုင်းရပ်ကွက်အမှတ်(၃၉၄)၊ မြေကွက်အမှတ်(၁/ခ^B)၏ တစ်စိတ်တစ်ဒေသ ၁/ခ^B၁၁၁၊ မြေကွက်တည်နေရာအမှတ်(၈၈၀)၊ အောင်စေတီလမ်း၊ စော်ဘွားကြီးကုန်းရပ်ကွက်၊ အင်းစိန်မြို့နယ်၊ ရွာမြေအမည်ပေါက် ရွာမြေ အောင်စေတီ ဂရန်ပေးရေးစီမံချက်အတွင်းမှ ဧရိယာ(၂၉. ၅၃၆)ဧကအနက်(၀. ၀၇၃)ဧကမြေအား ခံမြေအရောင်းအဝယ်အရပ်ကတိစာချုပ်ဖြင့် ဝယ်ယူထားသူ ဦးမောင်အေး[၁၂/အစန(နိုင်) ၀၅၅၄၄၉]ထံမှ မေတ္တာဖြင့် အပိုင်ပေးခြင်းရရှိသူများဖြစ်ကြသော ဒေါ်တင်ငွေ[၁၂/အစန (နိုင်)၀၅၄၉၂၀] ဦးရဲထွဋ်[၁၂/အစန(နိုင်)၁၁၃၈၀၇]၊ ဒေါ်တင်တင်အေး [၁၂/အစန(နိုင်)၀၅၅၄၄၅]၊ ဦးငွေအေး [၁၂/အစန(နိုင်)၁၄၀၈၀၅] ဒေါ်ထွေးသီတာ[၁၂/အစန(နိုင်)၀၅၄၃၅၉]၊ ဒေါ်ထွေးမာလာ[၁၂/အစန(နိုင်) ၀၅၄၉၂၁] ဦးဟန်တာသာအေး[၁၂/မဂဒ(နိုင်) ၀၀၀၃၃၁] တို့မှ အထူးဝန်ဆောင်ခနှုန်းထားဖြင့် နှစ်(၆၀) မြေငှားစာချုပ်ဂရန် လျှောက်ထားလာရာ တရားဝင်ခိုင်လုံသောအထောက်အထားများဖြင့် (၇) ရက်အတွင်း ကန့်ကွက်နိုင်ပါကြောင်းနှင့် ကန့်ကွက်မှုမရှိပါက လုပ်ထုံးလုပ်နည်းအတိုင်း ဆက်လက်ဆောင်ရွက်ပေးမည်ဖြစ်ပါကြောင်း အသိပေးကြေညာအပ်ပါသည်။

**မြို့ပြစီမံကိန်းနှင့်မြေစီမံခန့်ခွဲမှုဌာန**
**ရန်ကုန်မြို့တော်စည်ပင်သာယာရေးကော်မတီ**

## ၄-၈-၂၀၁၅ ရက်ထုတ် ကြေးမုံသတင်းစာ ကြော်ငြာစာမျက်နှာ (၃၀) ပါ ဦးလှမြင့်ဖူး [၁၂/ရကန(နိုင်)၁၂၅၇၂၁]၏ လွှဲအပ်ညွှန်ကြားချက်အရ ဒေါ်လှလှလွင် (တရားလွှတ်တော်ရှေ့နေ)၊ ဒေါ်လွင်မာ (တရားလွှတ်တော်ရှေ့နေ)၊ ဦးထွန်းထွန်းနိုင် (အထက်တန်းရှေ့နေ)၊ ဒေါ်သန္တာမော်(အထက်တန်းရှေ့နေ)၊ ဒေါ်လဲ့လဲ့ဝင်း (အထက်တန်းရှေ့နေ)၊ ဒေါ်ဆုမွန်ထက် (အထက်တန်းရှေ့နေ)တို့၏ "ဖြစ်ရပ်အမှန်ကို သိရှိစေနိုင်ရန်အတွက် အများသိစေရန် တုံ့ပြန်ရှင်းလင်းကြေညာချက်"အပေါ် အများသိစေရန် ပြန်လည်ရှင်းလင်းကြေညာချက်

ဒေါ်မိမိမြင့်ဖူး[၁၂/မရက(နိုင်)၁၂၆၃၂၅]၊ အမှတ်(၉)၊ ဆရာစံလမ်း၊ ဆရာစံရပ်ကွက်၊ ဗဟန်းမြို့နယ်၊ ရန်ကုန်မြို့တွင်နေထိုင်သူ၏ လွှဲအပ်ညွှန်ကြားချက်အရ ဖြစ်ရပ်မှန်အစစ်ကို အများပြည်သူတိကျရှင်းလင်းစွာသိနိုင်ရန် ပြန်လည်ရှင်းလင်းကြေညာအပ်ပါသည်။

ရန်ကုန်မြို့၊ ဗဟန်းမြို့နယ်၊ မြေတိုင်းရပ်ကွက်အမှတ်(၃၅-ဒီ)၊ မြေကွက်အမှတ်(၄၇-ဒီ/၁-အေ)၊ ဧရိယာ(၀. ၄၅၄) ဧကရှိ မြေပိုင်မြေ (အိမ်ရာမြေ)အပါအဝင် အကျိုးခံစားခွင့်အရပ်ရပ်မှာ ရန်ကုန်မြို့ စာချုပ်စာတမ်းမှတ်ပုံတင်ရုံး၏ အမွေဆက်ခံပိုင်ဆိုင်ကြောင်း ကြေညာစာချုပ်အမှတ်-၂၉၄၃/၂၀၁၄ အရ ဦးလှမြင့်ဖူး [၁၂/ရကန(နိုင်)၀၂၅၇၂၁]နှင့် ဒေါ်မိမိမြင့်ဖူး [၁၂/မရက(နိုင်)၁၂၆၃၂၅]တို့ "ထက်ဝက်စီ ညီတူညီမျှ ပိုင်ဆိုင် အကျိုးခံစားခွင့်ရှိသည့် မြေကွက်ဖြစ်ပါသည်ဆိုသည်"မှာ လုံးဝမမှန်ပါ။ ယင်းစာချုပ်တွင် အဆိုပါ မြေကွက်ကြီးကို ဦးလှမြင့်ဖူးနှင့် ဒေါ်မိမိမြင့်ဖူးတို့ ထက်ဝက်စီ ညီတူညီမျှ ပိုင်ဆိုင် အကျိုးခံစားခွင့်ရှိကြောင်း လုံးဝ မပါရှိပါ။ ယင်းစာချုပ်တွင် ဦးလှမြင့်ဖူး၏ လိပ်စာကို အမှတ်(၉-က)၊ ဆရာစံလမ်းနှင့် ဒေါ်မိမိမြင့်ဖူး၏ လိပ်စာကို အမှတ်(၉)၊ ဆရာစံလမ်းဟု ရှင်းလင်းတိကျစွာဖော်ပြထားပြီးဖြစ်ပါသည်။ အဆိုပါမြေကွက်ကြီးကို ရန်ကုန်မြို့တော်စည်ပင်သာယာရေးကော်မတီ၊ မြို့ပြစီမံကိန်းနှင့်မြေစီမံခန့်ခွဲမှုဌာနမှ တည်ဆဲဥပဒေနှင့်အညီ အမှတ်(၉)၊ ဆရာစံလမ်းခြံကို 47-D/1A- က၊ (. ၃၂၃) ဧကဟုလည်းကောင်း၊ အမှတ်(၉-က)၊ ဆရာစံလမ်းခြံကို 47-D/1A- ခ၊ (. ၁၃၁) ဧကဟု လည်းကောင်း တရားဝင်ခွဲစိတ်ပြီးဖြစ်ပါသည်။

တရားရုံးချုပ် တရားမ အထူးအယူခံမှုအမှတ်(၅၃/၂၀၀၃)၏ စီရင်ချက်အမိန့်အရ အမှတ်(၉)နှင့် အမှတ်(၉-က)ဟု မြေကွက်ကို ခွဲခြား၍ မြေကွက်နှစ်ကွက်အား ခြံစည်းရိုး ကာထားပြီးခြင်းသည် ထင်ရှားပါသည်။ ထို့အပြင် ရန်ကုန်တိုင်းတရားရုံး တရားမကြီးမှုအမှတ်-၃၅၁/၂၀၀၂ အမွေပုံစီမံခန့်ခွဲပေးစေလိုမှုတွင် တရားရုံးတော်သို့တင်ပြခဲ့သော နှစ်ဦးသဘောတူပြန်လည်ရုပ်သိမ်းခွင့် လျှောက်လွှာနှင့် ၂၉-၁၀-၂၀၀၄ ရက်စွဲပါ ဦးလှမြင့်ဖူးနှင့် ဒေါ်မိမိမြင့်ဖူးတို့ နှစ်ဖက်သဘောတူစာချုပ်အရ မိမိတို့ လက်ရှိထားနေထိုင်လျက်ရှိသော မြေကွက်နှင့် မြေကွက်ပေါ်ရှိ အဆောက်အအုံများတွင် လက်ရှိအနေအထားအတိုင်း သီးခြားလွတ်လပ်စွာ စီမံခွင့်၊ နေထိုင်ရောင်းချပိုင်ခွင့်ရှိကြောင်း၊ အကယ်၍ မိမိတို့လက်ရှိနေထိုင်သော နေရာကို မိမိအမည်ပေါက်ရန် သီးခြားစီဆောင်ရွက်လိုပါက ဆောင်ရွက်နိုင်ခွင့်ရှိကြောင်း တရားဝင်သဘောတူညီထားပါသည်။ ဦးလှမြင့်ဖူးသည် နှစ်ဖက်သဘောတူစာချုပ်ကို မလိုက်နာဘဲ ပဋိညာဉ်ဖောက်ဖျက်နေ၍ ဒေါ်မိမိမြင့်ဖူးမှ မိမိလက်ရှိထားနေထိုင်ပိုင်ဆိုင်သော အမှတ်(၉)၊ ဆရာစံလမ်းခြံကို မိမိတစ်ဦးတည်း အမည်ပေါက်ရန် မြေကွက်ခွဲမြေပုံကူးလျှောက်ထားခဲ့ခြင်းဖြစ်ပါသည်။ ထိုသို့ လျှောက်ထားခဲ့စဉ်က အထက်ပါ တရားရုံးအမိန့်များနှင့် တရားဝင်နှစ်ဖက်သဘောတူစာချုပ်နှင့်အတူ စာချုပ်စာတမ်းများရုံး၏ ပိုင်ဆိုင်ကြောင်း စာချုပ်အမှတ် (၂၉၄၃) (၉-၆-၂၀၁၄) တာဝန်ခံမိတ္တူမှန်၊ ဤမြေကွက်အား ဒေါ်မိမိမြင့်ဖူးပိုင်ဆိုင်ကြောင်း ကျမ်းကျိန်လွှာ မှတ်ပုံတင်အမှတ် ၂၀၀၇၃/၂၀၁၄၊ နှစ်ဦးအမည်ပေါက်လွှဲပြောင်းခြင်းမှတ်တမ်း(၁၇-၉-၂၀၁၄)၏ မိတ္တူမှန်နှင့် နှစ်ဦးအမည်ပြောင်းခွင့်မရမီ မျက်နှာစုံညီ ကွင်းဆင်းတိုင်းထားသော ရန်ကုန်မြို့တော်စည်ပင်သာယာရေးကော်မတီ၊ မြေယာဌာန၏ မြေတိုင်းမြေပုံများကိုတင်ပြခဲ့ပါသည်။

ဦးလှမြင့်ဖူးသိရှိခြင်းမရှိဘဲ နှစ်ဦးအမည်ပေါက် မြေကွက်ကြီးအား မြေကွက်ခွဲ လျှောက်ခဲ့သည်ဆိုသည်နှင့်ပတ်သက်၍ အဆိုပါ (၀. ၄၅၄) မြေကွက်ပေါ်ရှိ အမှတ်(၉)၊ ဆရာစံလမ်းမြေကွက်နှင့် အမှတ်(၉-က)၊ ဆရာစံလမ်း မြေကွက်နှစ်ကွက်ကြား ၂၉-၁၀-၂၀၀၄ရက် နှစ်ဖက်သဘောတူစာချုပ်အရ အုတ်တံတိုင်း အခိုင်အမာကာထားသည့်အတိုင်း တရားဝင် ခွဲမည်ဖြစ်ကြောင်း ဒေါ်မိမိမြင့်ဖူးမှ အမွေဆက်ခံပိုင်ဆိုင်ကြောင်းစာချုပ် မချုပ်ပေးမီကတည်းက ဦးလှမြင့်ဖူးနှင့် ၎င်း၏ရှေ့နေ ဒေါ်လှလှလွင်တို့ထံတွင် အတန်တန်ပြောကြားခဲ့ပြီးဖြစ်ပါသည်။ ၎င်းတို့ နှစ်ဦးမှာလည်း ၂၉-၁၀-၂၀၀၄ရက် စာချုပ်အတိုင်း လိုက်နာပါမည်ဟု သက်သေများရှေ့တွင် ကတိခံဝန်ချက်များပေးခဲ့ပြီးဖြစ်ပါသည်။

ထို့ပြင် ၂-၁၀-၂၀၁၄ရက်တွင်လည်းကောင်း၊ ၂-၁-၂၀၁၅ရက်တွင်လည်းကောင်း ဒေါ်မိမိမြင့်ဖူးမှ မိမိလက်ရှိထားပိုင်ဆိုင်သော အမှတ်(၉)၊ ဆရာစံလမ်းမြေကွက်အား ဥပဒေနှင့်အညီ လွတ်လပ်စွာ စီမံဆောင်ရွက်ပိုင်ခွင့်ရှိသဖြင့် အမှတ်(၉)နှင့် (၉-က) ကို တရားဝင် မြေကွက်ခွဲရန် ဆက်လက်ဆောင်ရွက်သွားမည်ဖြစ်ကြောင်း ဦးလှမြင့်ဖူးနှင့် ရှေ့နေ ဒေါ်လှလှလွင်တို့ကို အသိပေးခဲ့ပြီးဖြစ်ပါသည်။

၂၉-၁၀-၂၀၀၄ရက် နှစ်ဖက်သဘောတူ စာချုပ်အရ ဒေါ်မိမိမြင့်ဖူး လက်ရှိထားပိုင်ဆိုင်သော အမှတ်(၉)၊ ဆရာစံလမ်းခြံအား နယ်နိမိတ်သတ်မှတ်ရန် အုတ်တံတိုင်းပတ်ပတ်လည် ကာရံထားခြင်းနှင့်ပတ်သက်၍ ကန့်ကွက်ရန် မရှိကြောင်းကို ကပ်လျက်မြေကွက်များဖြစ်သော အမှတ်(၉-က)၊ ဆရာစံလမ်းနေ ဦးလှမြင့်ဖူးနှင့် အမှတ် (၁၆)နေ ဒေါ်သီတာထွန်းတို့မှ ၃-၁၀-၂၀၀၅ရက်တွင် လက်မှတ်ရေးထိုးထားပြီး ဗဟန်းမြို့နယ်၊ ဆရာစံရပ်ကွက်၊ ရပ်ကွက်အေးချမ်းသာယာရေးနှင့် ဖွံ့ဖြိုးရေးကောင်စီမှ ထပ်ဆင့်ထောက်ခံချက်ဖြင့် ရန်ကုန်မြို့တော်စည်ပင်သာယာရေးကော်မတီ၊ အင်ဂျင်နီယာဌာန(အဆောက်အအုံ)သို့ တင်ပြခဲ့၍ ၂၃-၁၁-၂၀၀၅ရက်တွင် စာအမှတ် ၂၂၆၀/၂၃၆၈/စည်ပင်-ယာ(အုံ)ဖြင့် အဆိုပါ နယ်နိမိတ်သတ်မှတ်သော ခြံစည်းရိုးကာရံခြင်းကို ရန်ကုန်မြို့တော်စည်ပင်သာယာရေးကော်မတီမှ ခွင့်ပြုခဲ့ပြီးဖြစ်ပါသည်။

ရန်ကုန်မြို့တော်စည်ပင်သာယာရေးကော်မတီသို့ အမွေဆက်ခံပိုင်ဆိုင်ကြောင်း ကြေညာစာချုပ်အမှတ် -၂၉၄၃/၂၀၁၄ ဖြင့် နှစ်ဦးအမည်ပြောင်းလျှောက်ထားခြင်းကို ကနဦး၌ မိမိတို့သည် ဦးဖူး+ဒေါ်ခင်မြင့်မြင့်တို့၏ အမွေဆက်ခံသူများဖြစ်ကြောင်း တရားရုံးအမိန့်မပြခဲ့၍ လက်မခံခဲ့ပါ။ ဒေါ်မိမိမြင့်ဖူးသည် ဦးဖူး၏ မြေးဖြစ်သည့်အပြင် သက်သေခံအမှတ်(၁) ကိတ္တိမမွေးစားခြင်း မှတ်ပုံတင်စာချုပ်အရ ဦးဖူး၏အမွေကို ဆက်ခံခွင့်ရှိသူတစ်ဦးဖြစ်ကြောင်းဟု အသိအမှတ်ပြုထားသော တရားရုံးချုပ် တရားမ အထူးအယူခံမှုအမှတ်-၅၃/၂၀၀၃ ၏ စီရင်ချက်အမိန့်နှင့် ၂၉-၁၀-၂၀၀၄စာချုပ်ကို တင်ပြပြီးမှသာ ရန်ကုန်မြို့တော်စည်ပင်သာယာရေးကော်မတီမှ နှစ်ဦးအမည်ပြောင်းခြင်းကို ခွင့်ပြုခဲ့ပါသည်။ တရားရုံးအမိန့်ဖြင့် တရားဝင် အမွေဆက်ခံသူဖြစ်သော ဒေါ်မိမိမြင့်ဖူးမှ သဘောတူပေးခဲ့၍သာလျှင် တရားရုံးအမိန့်ဖြင့် အမွေဆက်ခံသူမဟုတ်သော ဦးလှမြင့်ဖူးနှင့် နှစ်ဦးပူးတွဲအမည်ပြောင်းခြင်းကို ခွင့်ပြုခဲ့ခြင်းဖြစ်ပါသည်။ ထို့ပြင် ပိုင်ဆိုင်ကြောင်း မြေပုံကူးခွင့်မပြုမီ ဒေါ်မိမိမြင့်ဖူးနှင့်အတူ ကိတ္တိမမွေးစားခြင်းစာချုပ်တွင်ပါရှိသော အစ်ကိုရင်း ဦးပယ်ရီမြင့်ဖူးမှ ဤမြေနှင့်ပတ်သက်၍ ၎င်းအမွေဆက်ခံသည့် အကျိုးခံစားခွင့်အားလုံးကို ဒေါ်မိမိမြင့်ဖူးသို့ စွန့်လွှတ်ကြောင်း သဘောတူစာချုပ်ကို ရန်ကုန်တိုင်းဥပဒေချုပ်ရုံးသို့ တင်ပြခဲ့ရပါသည်။ တရားမကြီးမှုအမှတ်-၃၅၁/၂၀၀၂ အမွေပုံစီမံခန့်ခွဲပေးစေလိုမှုတွင် ဦးလှမြင့်ဖူးမှ ညှိနှိုင်းပြီး အမှုရုပ်သိမ်းရန် ကမ်းလှမ်းလာ၍ ၎င်းအား ညှာတာပြီး ဆွေမျိုးချင်း အေးငြိမ်းလို၍ ၂၉-၁၀-၂၀၀၄ တွင် ချုပ်ဆိုပေးခဲ့သော နှစ်ဖက်သဘောတူစာချုပ်အရ ဒေါ်မိမိမြင့်ဖူးသည် မိမိလက်ရှိနေထိုင်သော မြေကွက်အား မိမိအမည်ပေါက် သီးခြားစီမံဆောင်ရွက်နိုင်ခွင့်ရှိ၍ ဦးလှမြင့်ဖူးသည် လုံးဝကန့်ကွက်ပိုင်ခွင့်မရှိပါ။

သို့ဖြစ်ပါ၍ ဒေါ်မိမိမြင့်ဖူးအနေဖြင့် ဥပဒေနှင့်အညီ ရရှိထားသော မိမိ၏အကျိုးပိုင်ဆိုင်ခံစားခွင့်များကို နစ်နာစေရန်အတွက် ထိပါးနှောင့်ယှက်လာသူများနှင့် ဂုဏ်သိက္ခာညှိုးနွမ်းစေရန်နှင့် အလုပ်အကိုင်များ ထိခိုက်စေရန် ဌာနဆိုင်ရာများ၌ တစ်ဖက်သတ် စွပ်စွဲပြောဆိုခြင်းများအား အမြန်ဆုံး ပြန်လည်ရုပ်သိမ်းရန်နှင့် ထို့သို့ မပြုလုပ်ပါက တည်ဆဲဥပဒေများနှင့်အညီ ထိရောက်စွာ အရေးယူဆောင်ရွက်သွားမည်ဖြစ်ကြောင်း အများသိစေရန် ကြေညာအပ်ပါသည်။

**လွှဲအပ်ညွှန်ကြားချက်အရ-**

**ဦးခင်မောင်ဝင်း B.A(Law),LL.B**
**တရားလွှတ်တော်ရှေ့နေ (စဉ်-၂၁၃၄)**

**ဒေါ်အိမွန်ခိုင် LL.B.,D.B.L**
**D.L(101) IPLAW (WIPO,SWITZERLAND)**
**တရားလွှတ်တော်ရှေ့နေ (စဉ်-၉၃၅၃)**

**အမှတ်(၉/၁၁)၊ တတိယထပ်၊ ၃၆လမ်း၊ ကျောက်တံတားမြို့နယ်၊ ရန်ကုန်မြို့။**

## (၂၅-၄-၂၀၁၄) ပြန်လည်ရောက်ရှိ ခရီးသည်များမှ ခင်နန္ဒာ သို့ ပို့သမေတ္တာ မုဒိတာများ

- ခင်နန္ဒာခရီးသွားလုပ်ငန်းကုမ္ပဏီလီမိတက် သာသနာ့အကျိုး အောင်မြင်စွာ သယ်ပိုးနိုင်ပါစေ။ အရှင်ကဥ္စန (မန္တလေး ၀၉-၄၀၂၆၃၄၄၀၉)
- ဝန်ဆောင်မှုအားလုံး ပြောဆိုစရာမရှိ ၊ အားလုံးကောင်းပါ၏။ ခင်နန္ဒာ မိသားစုအားလုံး ဘုန်းကြီး၍သက်ရှည်ပြီး လောကီ၊ လောကုတ္တရာ နှစ်ဖြာသောအကျိုး ဆတက်ထမ်းပိုး သယ်ပိုးနိုင်ပါစေဟု ဆုမွန်ကောင်းတောင်းပါ၏။ ဦးခင်မောင်သိန်း (မိတ္ထီလာ ၀၉-၆၅၂၀၉၈၀)
- စိတ်ချမ်းသာစွာဖြင့် ဘုရားဖူးရ၍ အားရကျေနပ် ဝမ်းမြောက်ပါသည်။ ဦးသန်းထိုက် (သာကေတ ၀၉-၃၇၃၀၄၅၇၅၂)
- ခရီးစဉ်တလျှောက် ပြီးပြည့်စုံသော ဝန်ဆောင်မှုအတွက် အားရ ဝမ်းသာ ပီတိဖြစ်ရပါသည်။ ဦးသန်းမြိုင် (ဒဂုံ(မြောက်) ၀၉-၅၀၈၆၈၈၀)
- အဖွဲ့ခေါင်းဆောင် ကိုအောင်မျိုးကျော် ခရီးစဉ်တစ်လျှောက်လုံး ဂရုစိုက်ပါသည်။ ဒေါ်အုံးနွဲ့ (သာကေတ ၀၉-၇၃၀၄၅၇၅၂)
- ခင်နန္ဒာအဖွဲ့နှင့် ကိုအောင်မျိုးကျော်တို့ ဝန်ဆောင်မှုအားလုံး ပြည့်စုံကောင်းမွန်ပါသည်။ ဒေါ်ခင်စော (မိတ္ထီလာ ၀၆၄-၂၃၆၀၇)
- ဘာမှ ပြောစရာမရှိအောင် အစစအရာရာ အဆင်ပြေပါသည်။ ဦးဘသောင်း (ပင်းတယ ၀၈၁-၆၆၁၉၂)
- ခရီးစဉ်တလျှောက် ဝန်ဆောင်မှုအားလုံးကောင်းပါသည်။ အကျွေး အမွေး ကောင်းပါသည်။ ဒေါ်ခင်ယုဆွေ (လှိုင် ၀၉-၅၁၉၈၉၁၂)
- အထူးကျေးဇူးတင်ရှိပါကြောင်းနှင့် ဆတက်ထမ်းပိုးတိုး၍ ကြီးပွားတိုးတက် သာသနာ့အကျိုး သယ်ပိုးနိုင်ပါစေ ဆုမွန် တောင်းလျက်- ဒေါ်ဝင်းမမိုး (လှိုင်သာယာ(FMI) ၀၉-၅၀၆၂၅၂၅)
- အားလုံးကောင်းမွန်ပြည့်စုံပါသည်။ ဦးအောင်ဌေးဦး (သာစည် ၀၉-၄၀၂၅၂၈၀၃၀)
- သာသနာအကျိုးသယ်ပိုးဆောင်ရွက် အောင်မြင်ပါစေ ဆုမွန် တောင်းလျက်- ဒေါ်ခင်မြကြည် (ဗဟန်း ၀၉-၇၃၀၁၃၁၀၃)
- အစစအရာရာ အဆင်ပြေ၍ အထူးပင် ဝမ်းသာမိပါသည်။ ကျေးဇူးလည်း တင်ပါသည်။ ဒေါ်ဆွေနီလာ (သာစည် ၀၉-၄၀၂၅၆၇၂၇၈)
- အားလုံးစိတ်ချမ်းသာပါတယ်။ ပျော်စရာလဲ ကောင်းပါတယ်။ ဒေါ်ရီရီဌေး (ဒဂုံ (မြောက်) ၀၉-၅၀၆၀၁၁၈)

---

### တိုက်ခန်း၊ ကွန်ဒိုများ

ရောင်း ဝယ် ငှား လိုက

အမြန်ဆက်သွယ်ပါ။

မဏ္ဍိုင် ၃၇၄၆၄၈၊ ၀၉၄၂၀၂၅၄၀၃ ၂၄၉၃၈၀၊ ၀၉၄၃၁၅၂၂၉၇

---

### ကန့်ကွက်နိုင်ကြောင်းကြော်ငြာ

တာမွေမြို့နယ်၊ မြေတိုင်းရပ်ကွက်အမှတ်(၃၄/စီ)၊ မြေကွက်အမှတ်(စဒီ°/ဘီ၂)၊ မြေကွက်တည်နေရာအမှတ် ၃(က)၊ အေးသာယာလမ်း၊ မာန်အောင်ရပ်ကွက်၊ [ဦးသူရ(ခ)အဲလ်ဘတ်စိန်ဝင်း]အမည်ပေါက် မြေပိုင်မြေအား အမည်ပေါက် **ဦးသူရ(ခ) အဲလ်ဘတ်စိန်ဝင်း** ကွယ်လွန်သဖြင့် ဒေါ်မြဇင်[၁၂/ဗဟန(နိုင်)၀၇၂၄၃၁]မှ တရားဝင်ဇနီး တော်စပ်ကြောင်း ကျမ်းကျိန်လွှာ၊ ထောက်ခံကျမ်းကျိန်လွှာ၊ သေစာရင်းနှင့် **ဦးသူရ(ခ) ဦးအဲလ်ဘတ်စိန်ဝင်း(ခ)ဦးAစိန်ဝင်း**တို့သည် တစ်ဦးတည်းဖြစ်ကြောင်း ကျမ်းကျိန်လွှာတို့ တင်ပြ၍ ပိုင်ဆိုင်ကြောင်းနှင့် အရောင်းအဝယ် စာချုပ်ရန် မြေပုံကူးလျှောက်ထားလာရာ တရားဝင်ခိုင်လုံသော အထောက်အထား များဖြင့် (၇)ရက်အတွင်း ကန့်ကွက်နိုင်ပါကြောင်းနှင့် ကန့်ကွက်မှုမရှိပါက လုပ်ထုံးလုပ်နည်းအတိုင်း ဆက်လက်ဆောင်ရွက်ပေးမည်ဖြစ်ပါကြောင်း အသိပေးကြေညာအပ်ပါသည်။ **မြို့ပြစီမံကိန်းနှင့်မြေစီမံခန့်ခွဲမှုဌာန ရန်ကုန်မြို့တော်စည်ပင်သာယာရေးကော်မတီ**

---

# Myanmar THAMES International

## Building Construction Basic Safety Supervisor Training Course

အဆောက်အဦးဆောက်လုပ်ရေးလုပ်ငန်းခွင်များရှိ **Supervisor** တာဝန်ထမ်းဆောင်နေသူများအတွက် ရည်ရွယ်သည့် **BCBSS Course** ကို ၂၀၁၅ ခုနှစ် **August** လ အတွင်း ဖွင့်လှစ်သင်ကြားမည်ဖြစ်ပါသည်။

(၁) တနင်္လာနေ့ မှ သောကြာနေ့ အထိ (၅)ရက်သင်တန်း ကို ၁၇ . ၈. ၂၀၁၅ ခုနှစ်တွင် စတင်ဖွင့်လှစ်မည်။

(၂) တနင်္ဂနွေ (၈)ရက် သင်တန်း ကို ၂၃. ၈. ၂၀၁၅ ခုနှစ်တွင် စတင်ဖွင့်လှစ်မည်။

(၃) သင်တန်းသားစေလွှတ်ရန် အခက်အခဲရှိပါက လူကြီးမင်းတို့၏ **Company** သို့ သင်တန်းဆရာများကို စေလွှတ်၍ သင်ကြားပေးမည့် အစီအစဉ်ကိုလည်း ညှိနှိုင်းဆောင်ရွက်ပေးပါသည်။

2nd Floor, Myay Ni Gone Plaza, Tel: 525971,501450,0973147379

---

### ပြည်ထောင်စုသမ္မတမြန်မာနိုင်ငံတော်
### လိုင်စင်မဲ့မော်တော်ယာဉ်များ အိတ်ဖွင့်တင်ဒါဖြင့် ရောင်းချရေးကော်မတီ
### တနင်္သာရီတိုင်းဒေသကြီး၊ ထားဝယ်မြို့

၁။ တနင်္သာရီတိုင်းဒေသကြီး လိုင်စင်မဲ့မော်တော်ယာဉ်များ အိတ်ဖွင့်တင်ဒါဖြင့် ရောင်းချရေးကော်မတီသည် တနင်္သာရီတိုင်းဒေသကြီး အစိုးရအဖွဲ့၏ကိုယ်စား လိုင်စင်မဲ့မော်တော်ယာဉ် (၃၇)စီးအား မြန်မာကျပ်ငွေဖြင့် အိတ်ဖွင့်တင်ဒါခေါ်ယူရောင်းချသွားမည်ဖြစ်၍ အိတ်ဖွင့်တင်ဒါ အဆိုပြုလွှာများ တင်သွင်းရန် ဖိတ်ခေါ်အပ်ပါသည်။

၂။ အိတ်ဖွင့်တင်ဒါအဆိုပြုလွှာတင်သွင်းသည့် လျှောက်လွှာပုံစံများအား တနင်္သာရီတိုင်းဒေသကြီး အစိုးရအဖွဲ့ရုံး၊ ထားဝယ်မြို့တွင် ၁၄-၈-၂၀၁၅ရက်မှ ၂၈-၈-၂၀၁၅ရက်အထိ ရုံးချိန်အတွင်း ဝယ်ယူရရှိနိုင်ပါသည်။

၃။ အသေးစိတ်သိရှိလိုပါက ဖုန်း-၀၅၉-၂၃၅၆၅၊ ၀၅၉-၂၃၅၅၇တို့သို့ ဆက်သွယ်မေးမြန်းနိုင်ပါသည်။

**လိုင်စင်မဲ့မော်တော်ယာဉ်များ အိတ်ဖွင့်တင်ဒါဖြင့် ရောင်းချရေးကော်မတီ ထားဝယ်မြို့**

---

**ဒေါ်အေးအေးခင်** M.Sc, B.Ed ဦးစီး၍ **ပါမောက္ခ၊ ကထိက၊ ဝါရင့်**ဆရာများသင်ကြားသည်။

(၈/၉/၁၀တန်း) အမှတ်ကောင်းကောင်းနှင့်ဂုဏ်ထူးထွက်အောင်သင်တဲ့

၆-လပြတ် Sep-3 **ဂုဏ်ထူးအောင်** ဝိုင်း/ဘော်ဒါ

သင်၊ကျက်၊စစ်၊Guide၊နေ၊စား၊ငြိမ်း၊ ဘော်ဒါအပြတ်(၂၀)သိန်း

၃၂(ပ)ထပ်၊အထက်ပုဇွန်တောင်လမ်းမကြီး၊ပုဇွန်တောင်ဈေးအနီး။ Ph:097304838

---

## Seoul Motors

(1) Engineer
(2) Office Staff
(3) Marketing

အမှတ်စဉ် (1) အတွက် ထိုင်းစကား(သို့) အင်္ဂလိပ်စကားပြောတတ်သူ ဦးစားပေးမည်။
Korea Car လုပ်သက်ရှိရမည်။
(2) အတွက်English စကားပြောတတ်ရမည်။
လုပ်ငန်းအတွေ့အကြုံ မရှိသူများလည်း လျှောက်ထားနိုင်သည်။
မင်္ဂလာဒုံနှင့်နီးသူ ဦးစားပေးမည်
ဆက်သွယ်ရန် No,10/4လမ်း၊ မင်္ဂလာဒုံ Ph: 09-263113172, 09-256433300

---

**ဒီကရီကိုအတည်ပြုလုပ်ရန်အမိန့်မထုတ်သင့်ကြောင်းထုချေစေရန်အကြောင်းကြားစာ**

**တရားမကျင့်ထုံးကိုဥပဒေအမိန့် -၂၁၊ နည်းဥပဒေ-၂၂**

**အိမ်မဲမြို့နယ် တရားမရုံးတော်၌**

**မြောင်းမြမြို့နယ်တရားရုံး၏**

**၂၀၁၄ခုနှစ်၊ တရားမကြီးမှုအမှတ် -၆၂ နှင့် ဆက်သွယ်သည့်**

**၂၀၁၅ခုနှစ်၊ တရားမဇာရီမှုအမှတ်-၈၈ ။**

| | | |
|---|---|---|
| ဦးသောင်းတင် | နှင့် | ဦးဝင်းမောင် |
| ဒီကရီအနိုင်ရသူ | | တရားရှုံး |

တရားရှုံးဦးဝင်းမောင်(ယခင်နေရပ်လိပ်စာ-ပဒက်ကညင်ကုန်းကျေးရွာ၊ အိမ်မဲမြို့နယ်) (ယခုနေရပ်လိပ်စာမသိ) သိစေရမည်။

မြောင်းမြမြို့နယ် တရားရုံး၏ ၂၀၁၄ခုနှစ်၊ တရားမကြီးမှုအမှတ်-၆၂တွင် ကျရှိသည့် ဒီကရီကိုအတည်ပြုလုပ်ရန် ဤရုံးတော်တွင် ဦးသောင်းတင်က လျှောက်ထားသည်ဖြစ်၍ မည်သည့်အကြောင်းကြောင့် အတည်ပြုလုပ်စေရန် အမိန့်ကိုမထုတ်သင့်ကြောင်း၊ အကြောင်းတစ်ခုခုရှိလျှင် ပြ၍ ချေဆိုရန် သင်ကိုယ်တိုင်ဖြစ်စေ၊ ရုံးတော်အခွင့်အမိန့်ရရှေ့နေဖြင့်ဖြစ်စေ၊ အကြောင်းပြချေနိုင်သူ အခွင့်ရကိုယ်စားလှယ်ဖြင့်ဖြစ်စေ ၂၀၁၅ခုနှစ်၊ ဩဂုတ်လ ၂၄ရက် (၁၃၇၇ခုနှစ်၊ ဝါခေါင်လဆန်း ၉ရက်) မွန်းမတည့်မီ ၁၁နာရီတွင် ဤရုံးတော်ရှေ့လာရောက်စေ။

၂၀၁၅ခုနှစ်၊ ဇူလိုင်လ ၂၄ရက်နေ့တွင် ဤရုံးတော်တံဆိပ်ရိုက်နှိပ်၍ ကျွန်ုပ်လက်မှတ်ရေးထိုးပေးလိုက်သည်။

**(နုနုခိုင်)**
**မြို့နယ်တရားသူကြီး**
**အိမ်မဲမြို့နယ်တရားရုံး**

---

**ငြင်းချက်ထုတ်ရန်သမ္မန်စာ**

**တရားမကျင့်ထုံးဥပဒေအမိန့်-၅၊ နည်းဥပဒေ-၂၀**

**ပုသိမ်ခရိုင်တရားမရုံးတော်၌**

**၂၀၁၅ခုနှစ်၊ တရားမကြီးမှုအမှတ်-၃၆**

| | | | |
|---|---|---|---|
| ဦးကျင်ဝင်း | နှင့် | ၁။ဦးဖိုးငို | ၁၂။ဒေါ်လှမြိုင် |
| | | ၂။ဒေါ်ရင်ပု | ၁၃။ဦးထွေးမြင့် |
| | | ၃။ဦးဖိုးခွေး | ၁၄။ဒေါ်တင်တင်ရီ |
| | | ၄။ဒေါ်မမကြီး(ခ)ဒေါ်သန်းမြ | ၁၅။ဒေါ်ညီမကြီး |
| | | ၅။ဒေါ်မမလေး(ခ)ဒေါ်မှဲ့လေး | ၁၆။ဦးစိုးထူး |
| | | ၆။ဦးမောင်ဝိုင်း | ၁၇။ဦးစိုးသိန်း |
| | | ၇။ဦးနုဖေ | ၁၈။ဦးစိုးမြင့် |
| | | ၈။ကိုမြင့်ဦး | ၁၉။ဦးထွန်းရီ |
| | | ၉။ဒေါ်တင်မြင့် | ၂၀။ဒေါ်ခင်မြင့် |
| | | ၁၀။ဒေါ်သိန်းလှ(ခ)ဒေါ်အပုလေး | ၂၁။ဦးဌေးမြင့် |
| | | ၁၁။ဒေါ်သိန်းရွှေလေး | ၂၂။ဦးမြင့်နိုင် |
| **(တရားလို)** | | | **(တရားပြိုင်များ)** |

ဧရာဝတီတိုင်းဒေသကြီး၊ ငပုတောမြို့နယ်၊ ဟိုင်းကြီးကျွန်းမြို့နေ တရားပြိုင် ဦးစိုးထူး(ယခုနေရပ်လိပ်စာမသိ) သိစေရမည်။

သင့်အပေါ်၌ တရားလို ဦးကျင်ဝင်းက အမွေပုံစီမံခန့်ခွဲပေးစေလိုမှု လျှောက်ထားစွဲဆိုချက်ရှိသည်ဖြစ်၍ သင်ကိုယ်တိုင်ဖြစ်စေ(သို့တည်းမဟုတ်) ၎င်းအမှုနှင့် စပ်လျဉ်း၍အရေးကြီးသည့်စကားအရပ်ရပ်တို့ကို ချေပပြောဆိုနိုင်သူ သင်တို့၏ကိုယ်စားလှယ် ရုံးအခွင့်အမိန့်ရရှေ့နေဖြစ်စေ (သို့တည်းမဟုတ်)၎င်းအမှုနှင့်စပ်ဆိုင်သည့် အချက်များကို ချေပပြောဆို နိုင်သူတစ်ဦး တစ်ယောက် ၎င်းရှေ့နေနှင့်ပါစေ၍ဖြစ်စေ ၂၀၁၅ခုနှစ်၊ ဩဂုတ်လ ၂၇ရက် (၁၃၇၇ခုနှစ်၊ ဝါခေါင်လဆန်း ၁၂ ရက်) မွန်းမတည့်မီ (၁၀)နာရီတွင် အထက်ကအမည်ရေးသားပါရှိသူ တရားလိုစွဲဆိုချက်ကို ထုချေရှင်းလင်းရန် ရုံးသို့လာရောက်ရမည်။ ၎င်းအပြင် သင်သိစေရမည်မှာ အထက်ဆိုခဲ့သည့်နေ့ရက်တွင် သင်မလာမရောက် ပျက်ကွက်ခဲ့လျှင် သင့်ကွယ်ရာတွင် ငြင်းချက်များကိုထုတ်ပေးလိမ့်မည်။ ၎င်းအပြင် တရားလိုက ကြည့်ရှုလိုသည့်စာရွက်စာတမ်းများနှင့် သင်ကထုချေတင်ပြအမှီပြုလိုသည့် စာချုပ်စာတမ်းအစရှိသည်တို့ကို သင်နှင့်အတူ ယူဆောင်လာ ရမည်။(သို့တည်းမဟုတ်) သင့်ကိုယ်စားလှယ်ရှေ့နေလက်တွင် ထည့်အပ်ပို့လိုက်ရမည်။ သင်ကထုချေလွှာတင်သွင်းလိုလျှင် အမှုမဆိုင်မီ(၄)ရက်က တင်သွင်းရမည်။

၂၀၁၅ခုနှစ်၊ ဩဂုတ်လ ၅ ရက်တွင် ဤရုံးတံဆိပ်ရိုက်နှိပ်၍ ကျွန်ုပ် လက်မှတ်ရေးထိုးထုတ်ပေးလိုက်သည်။

**(ဌေးဌေး)ဒုတိယခရိုင်တရားသူကြီး(၃)၊ ပုသိမ်ခရိုင်တရားရုံး**

---

**ဒေါ်ခင်ဝိုင်းချစ်[၁၂/ဒဂမ(နိုင်)၀၂၄၉၄၀]အမှတ်(၆၆)၊ (၅/၆)လွှာ၊ (၉)ရပ်ကွက်၊ ရေကျော်မြောင်းကြီးလမ်းသွယ်၊ ပုဇွန်တောင်မြို့နယ်၊ ရန်ကုန်မြို့နေသူနှင့်အများသိစေရန် ကြေညာချက်**

ဒေါ်ခင်ဝိုင်းချစ်သည် ၎င်း၏မိခင်ဖြစ်သူ ဒေါ်အေးသိန်း[၁၂/အလန(နိုင်)၀၁၈၃၂၃]အမည်ဖြင့် ဝယ်ယူပိုင်ဆိုင်၍ ၎င်းတို့ကိုယ်တိုင် နေထိုင်လျက်ရှိသည့် အမှတ်(၆၆)၊ (၅/၆)၊ ဟောင်ကောင်နှစ်လွှာ၊ အကျယ်(၁၂½'×၆၀')ရှိ မြောင်းကြီးလမ်းသွယ်၊ ရေကျော်ပုဇွန်တောင်မြို့နယ်၊ ရန်ကုန်မြို့ဟုခေါ်တွင်သည့် တိုက်ခန်းနှင့် ပတ်သက်သည့် စာချုပ်စာတမ်းမူရင်းများအား ပြသပြီး အာမခံအဖြစ်ထားရှိကာ ငွေ၂၂၅၀၀၀၀၀/-(ကျပ်နှစ်ရာနှစ်ဆယ့်ငါးသိန်းတိတိ)ကို ကျွန်မဒေါ်ကြည်ကြည်ခင်ထံမှ ရယူသွားခဲ့ပါသည်။ ဒေါ်ခင်ဝိုင်းချစ်မှရယူသွားခဲ့သည့်ငွေ၂၂၅၀၀၀၀၀/-(ကျပ်နှစ်ရာ နှစ်ဆယ့်ငါးသိန်းတိတိ)ကို ပြန်လည်ပေးဆပ်ရမည့်နေ့ရက် ကျော်လွန်နေသော်လည်း ယနေ့အထိ ပြန်လည်ပေးဆပ်ခြင်းမရှိသေးပါ။

သို့ပါ၍ အထက်ဖော်ပြပါတိုက်ခန်းအား ကျွန်မမသိရှိဘဲ ရောင်းချခြင်း၊ ပေါင်နှံခြင်း၊ ငှားရမ်းခြင်း၊ အခြားတစ်နည်းနည်းဖြင့် လွှဲပြောင်းခြင်းမပြုလုပ်ပါရန် အများသိစေရန်ကြေညာအပ်ပါသည်။

**ဒေါ်ကြည်ကြည်ခင်**
**[၁၂/ပဇတ(နိုင်)၀၁၁၇၉၂]**

---

## ကုန်အမှတ်တံဆိပ်အသိပေးကြေညာခြင်း

TRACEY-TUN UNIFORM SERVICES

အထက်ဖော်ပြပါ Tracey - Tun ကုန်အမှတ်တံဆိပ်အမည်ဖြင့် အဝတ်အထည်အမျိုးမျိုး၊ ဦးထုပ်နှင့် Uniform များကို ကလေးဝတ်၊ အမျိုးသမီးဝတ်၊ အမျိုးသားဝတ်အမျိုးမျိုးတို့ကို ဆိုင်းဘုတ်၊ တီဗီ၊ မဂ္ဂဇင်း၊ လက်ကမ်းကြော်ငြာ၊ စာစောင်ကြော်ငြာ၊ Latter Head၊ တံဆိပ်တုံး စသည်တို့ကိုအသုံးပြုသွားမည်ဖြစ်ပါသဖြင့် Tracey - Tun အမည်နှင့် Logo ကို ကန့်ကွက်မည့်သူရှိပါက (၇)ရက်အတွင်း မိမိတို့၏သက်ဆိုင်ရာအထောက်အထား ပြည့်စုံစွာဖြင့် ကန့်ကွက်နိုင်ပါသည်။ သတ်မှတ်ရက်အတွင်း ကန့်ကွက်မည့်သူမရှိပါက အဆိုပါ Logo အမှတ်တံဆိပ်အား ဆက်လက်အသုံးပြုထုတ်လုပ်သွားမည်ဖြစ်ကြောင်း အများသိစေရန်ကြေညာအပ်ပါသည်။

ဒေါ်ဝါဝါထွန်း(၁၂/ဒဂမ(နိုင်)၀၂၀၀၇၅)
ဖုန်း ၀၉-၅၀၂၆၈၆၃၊ ၀၉-၉၇၀၀၉၃၇၈၆

---

**အမွေဆက်ခံရန်သက်သေခံလက်မှတ်ရစေခြင်းငှာ လျှောက်ထားကြောင်း အကြောင်းကြားစာ**

**(အမွေဆက်ခံရန် သက်သေခံလက်မှတ်စာအက်ဥပဒေပုဒ်မ – ၃၇၃)**

**ရန် ကုန် အ နောက် ပိုင်း ခ ရိုင် တ ရား ရုံး တော် ၌**

၂၀၁၅ - ခုနှစ်၊ တရားမအထွေထွေမှုအမှတ်

**(ကွယ်လွန်သူ ဦးစောအောင်ငြိမ်းကျန်ရှိသောပစ္စည်းများအကြောင်း)**

**ဒေါ်နိုက်တင်ဂေး** ------------------ **လျှောက်ထားသူ**

ရန်ကုန်တိုင်းဒေသကြီး၊ လှိုင်မြို့နယ်၊ ၄–ရပ်ကွက်၊ ရတနာမွန်လမ်း၊ အမှတ် – ၂၀၁၊ တိုက် ( ၇ ) နေ ဒေါ်နိုက်တင်ဂေးက ကွယ်လွန်သူ ဦးစောအောင်ငြိမ်း၏တစ်ဦးတည်းသော တရားဝင်ဇနီး ဖြစ်သည်ဟူ၍၎င်း။ ကွယ်လွန်သူ ဦးစောအောင်ငြိမ်းဖွင့်လှစ်ခဲ့သည့် **KBZ** ဘဏ် (သမိုင်းဘဏ်ခွဲ) ဘဏ်စာရင်း၌ စုဆောင်းထားငွေ – ၃၆,၈၁,၆၂၅ . ၂၉ ကျပ် (သုံးဆယ့်ခြောက်သိန်းရှစ်သောင်းတစ်ထောင် ခြောက်ရာနှစ်ဆယ့်ငါးကျပ်နှင့် နှစ်ဆယ့်ကိုးပြားတိတိ) နှင့် **KBZ** ဘဏ် (နေပြည်တော်)ဘဏ်တွင် စုဆောင်းထားငွေ – ၁၀၃၆၈၀ . ၁၆ (တစ်သိန်းသုံးထောင့်ခြောက်ရာ ရှစ်ဆယ်နှင့် တစ်ဆယ့်ခြောက်ပြားတိတိ) များ ထုတ်ယူရန် အမွေဆက်ခံခြင်း အက်ဥပဒေအရ လက်မှတ်စာရလိုကြောင်း၊ ဤရုံး၌ လျှောက်ထားသည် ဖြစ်၍ ၎င်းကွယ်လွန်သူ ဦးစောအောင်ငြိမ်းမှာ ကျန်ရစ်သောပစ္စည်းအပေါ်၌ ရရန်ရှိသူဟူသမျှတို့သည် ဤရုံးသို့ ၂၀၁၅ ခုနှစ်၊ ဩဂုတ်လ ၂၀ ရက် (၁၃၇၇ ခုနှစ်၊ ဝါခေါင်လဆန်း ၅ ရက်) နံနက် (၁၀း၀၀) နာရီတွင် လာရောက်ကြရမည်။ ၎င်းရက်တွင် အထက်အမည်ပါ လျှောက်ထားသူ၏ လျှောက်ထားချက်ကို ကြားနာ၍ လက်မှတ်ရသင့် မရသင့်ကို စီရင်ဆုံးဖြတ်လိမ့်မည်။

၂၀၁၅ – ခုနှစ်၊ ဩဂုတ်လ (၁၁) ရက်နေ့တွင် ဤရုံးတံဆိပ်ရိုက်နှိပ်၍ ကျွန်ုပ်လက်မှတ်ရေးထိုးထုတ်ပေးလိုက်သည်။

**(စန္ဒာခင်)**
**ဒုတိယခရိုင်တရားသူကြီး (၃)**
**ရန်ကုန်အနောက်ပိုင်းခရိုင်တရားရုံး**

## O.T.S(95) သူရသူငယ်ချင်းများသို့ဖိတ်ကြားခြင်း

၁။ O.T.S (95) သူရတပ်ခွဲသင်တန်းဆင်းပွဲ (၁၉)နှစ်မြောက်အဖြစ် ကျဆုံး/ ကွယ်လွန်ခဲ့သော သူငယ်ချင်းများအား ရည်စူး၍သံဃာတော်များအား ဆွမ်းဆက်ကပ်အမျှပေးဝေခြင်း၊ မိသားစုညစာစားပွဲနှင့် ၂၀၁၄-၂၀၁၅ပညာသင်နှစ်တွင် အခြေခံပညာအထက်တန်းစာမေးပွဲကို ဂုဏ်ထူးဖြင့် အောင်မြင်သောသားသမီးများအား ဂုဏ်ပြုဆုချီးမြှင့်ခြင်းတို့ကို အောက်ပါအစီအစဉ်များအတိုင်း ပြုလုပ်ပါမည်-

| | | |
|---|---|---|
| နေ့ဆွမ်းဆက်ကပ်-လှူဒါန်းခြင်း | ၂၃-၈-၂၀၁၅ရက် (တနင်္ဂနွေနေ့) ၉း၀၀နာရီ | ဂန္ဓာရုံကျောင်းတိုက် ကျိုက်ဝိုင်းဘုရားလမ်း၊ (၃)ရပ်ကွက်၊ မရမ်းကုန်းမြို့နယ်၊ ကျိုက်ဝိုင်းဘုရားအနီး |
| မိသားစုညစာစားပွဲ | ၂၃-၈-၁၅ရက် (တနင်္ဂနွေနေ့) ၁၈း၃၀နာရီ | ကုန်းမြင့်သာစားတော်ဆက် (၇)မိုင်ခွဲ၊ ပြည်လမ်း၊ မရမ်းကုန်းမြို့နယ် |

၂။ အခမ်းအနားများသို့ မိသားစုနှင့်အတူ ကျဆုံး/ကွယ်လွန်သူများ၏ ဇနီးနှင့်သားသမီးများအပါအဝင် တက်ရောက်ကြပါရန် အသိပေးအကြောင်းကြားအပ်ပါသည်။

| | | | |
|---|---|---|---|
| တင်ဌေးဦး- | ၀၉-၄၂၁၀၇၀၇၄၁ | ရဲထွန်းလင်း- | ၀၉-၃၁၀၈၆၂၆၆ |
| စန်းမောင်- | ၀၉-၂၅၀၆၄၆၆၀၈ | မင်းသီရိ- | ၀၉-၄၂၁၀၁၅၉၆၆ |
| မိုးစိုး- | ၀၉-၂၆၂၄၉၀၀၉၀ | စောနိုင်- | ၀၉-၅၁၉၁၁၄၀ |

## သုံးခွမြို့ ဒေါ်မိန်းခလေးပြည်သူ့စာကြည့်တိုက် စိန်ရတုအထိမ်းအမှတ်မဂ္ဂဇင်းထုတ်ဝေမည်

ရန်ကုန်တောင်ပိုင်းခရိုင်၊ သုံးခွမြို့တွင် တည်ထောင်ဖွင့်လှစ်ခဲ့သည့် ဒေါ်မိန်းခလေးပြည်သူ့စာကြည့်တိုက်၏ သက်တမ်း(၇၅)နှစ်ပြည့် စိန်ရတုအထိမ်းအမှတ်မဂ္ဂဇင်း ထုတ်ဝေမည်ဖြစ်ပါ၍ ဝတ္ထု၊ ဆောင်းပါး၊ ကဗျာစာမူများကို ၂၀-၈-၂၀၁၅ရက် နောက်ဆုံးထား၍ ပေးပို့ကြပါရန်နှင့် စီးပွားရေးလုပ်ငန်းရှင်များ၏ လုပ်ငန်းကြော်ငြာများကို ထည့်သွင်းအသုံးပြုပေးသွားမည်ဖြစ်ပါသဖြင့် ဒေါ်မိန်းခလေးပြည်သူ့စာကြည့်တိုက်၊ ဓမ္မစေတီလမ်း၊ သုံးခွမြို့သို့ အချိန်မီဆက်သွယ်ပေးပို့နိုင်ကြပါသည်။


ချမ်းမိုးသဘင် ရွှေတောင်ပြူးပွဲဒါနအထူးခရီးစဉ်

ရွှေတောင်ပြူးနှင့်မန္တလေး။ပြင်ဦးလွင်၊ကျောက်စိမ်းဘုရား၊စစ်ကိုင်း၊မုံရွာ၊လမ်းဘုရားစုံ (စားတည်းငြိမ်း)(၄ရက်)၄၅၀၀၀ ခရီးစဉ်(၈/ဆုံး)မှတ်တမ်းဗီဒီယိုခွေပြန်ပေးမည်။(အခမဲ့)

ရွှေတောင်ပြူးနှင့်မန္တလေး။ပြင်ဦးလွင်၊ကျောက်စိမ်းဘုရား၊စစ်ကိုင်း၊မုံရွာ၊ပခုက္ကူ၊သိဟိုဠ်ရှင်ပုဂံ ညောင်ဦး၊(စွယ်တော်လေးဆူ)ပုပ္ပါးတောင်ကလပ်လမ်းဘုရားစုံ(စားတည်းငြိမ်း)(၇ရက်)၇၀၀၀၀

Ph:09425334456.09252606649 Ph:0949323965.0949578205


## အိတ်ဖွင့်တင်ဒါခေါ်ယူခြင်း

(၁) လက်ထောက်ညွှန်ကြားရေးမှူး(၁)ရုံး၊ ဆည်မြောင်းဦးစီးဌာန၊ တည်ဆောက်ရေး(၄)၊ ရွှေဘိုမြို့၊ အုပ်ချုပ်မှုအောက်ရှိ စစ်ကိုင်းတိုင်းဒေသကြီး၊ ကန့်ဘလူမြို့နယ်၊ သိန်ရင်ရေလှောင်တမံစီမံကိန်း ရေသောက်စနစ်ပြုပြင်ခြင်း လုပ်ငန်းများအတွက် လိုအပ်သည့် အောက်ဖော်ပြပါ တည်ဆောက်ရေးပစ္စည်းများကို လုပ်ငန်းခွင်အရောက် မြန်မာကျပ်ငွေဖြင့် ဝယ်ယူလိုပါသည်။

၁။ ကျောက်ကြီး(၆"-၉") ၂။ကျောက်စရစ် ၃။ မြစ်သဲ

(၂) အိတ်ဖွင့်တင်ဒါများကို အောက်ပါအစီအစဉ်အတိုင်း တင်သွင်းရန်ဖြစ်ပါသည်။

(က) တင်ဒါလျှောက်လွှာယူရန် - ၁၄-၈-၂၀၁၅ရက်(သောကြာနေ့)

(ခ) တင်ဒါပိတ်မည့်ရက် - ၂၁-၈-၂၀၁၅ရက်(သောကြာနေ့)၊ ညနေ ၄ နာရီ

(ဂ) တင်ဒါတင်သွင်းရန် - လက်ထောက်ညွှန်ကြားရေးမှူး(၁)ရုံး၊ တည်ဆောက်ရေး(၄)၊ ဆည်မြောင်းဦးစီးဌာန၊ ရွှေဘိုမြို့။

(၃) အသေးစိတ်သိလိုပါက ဖုန်း ၀၇၅-၂၁၂၄၃နှင့် ဆက်သွယ်စုံစမ်းမေးမြန်းနိုင်ပါသည်။

**တင်ဒါခေါ်ယူရေးကော်မတီ**

## ကားရောင်းမည်

Toyota NoaH

(၁၄၅)သိန်း၊ 2003

Ph-09-797760079

## လသာလမ်းမြေညီထပ်ငှားမည်

လသာအထက်လမ်း၊ နေ့ညမပြတ်စည်ကား၊ (၁၂ပေခွဲ×ပေ၆၀)၊ မြေညီထပ်၊ ဖုန်းဆိုင်(သို့) ၂၄နာရီ မိနီမတ်ဆိုင်ဖွင့်နိုင် တစ်လ-၂၈သိန်း နှစ်ချုပ်ငှားမည်။ **ဖုန်း-၀၉-၅၀၂၀၈၀၀၀၊ ၀၉-၅၁၄၁၆၆၇**


HND HIGHER NATIONAL DIPLOMA

umg college

edexcel Approved Centre

တက္ကသိုလ်ဝင်တန်း၊ IGCSE O-Level အောင်မြင်ပြီးသူများ နှင့် တက္ကသိုလ် ပထမ နှစ်ကျောင်းသားများသည် Foundation Course မှ စတင်တက်ရောက်နိုင်ပြီး AGTI, B.Tech နှင့် အခြားဘွဲ့ရများသည် ပထမနှစ်မှ စတင်တက်ရောက်နိုင်ပါသည်။

ပါမောက္ခချုပ် (ငြိမ်း) ၊ပါမောက္ခ (ငြိမ်း) နှင့် ဝါရင့်ဆရာကြီးများသင်ကြားသော

UMG COLLEGE မှ ဖွင့်လှစ်မည့် HND (UK) သင်တန်းများ

နိုင်ငံခြား ဘွဲ့ရဆရာကြီးများ ကိုယ်တိုင် သင်ကြားပြီး HND ပြီးဆုံးလျှင် လုပ်ငန်းခွင် လက်တွေ့ internship training ပြုလုပ်ပေးပါသည်။

Volvo, Hitachi, Furukawa နှင့် Kawasaki စသည့် International ကုမ္ပဏီကြီးများ၏ Authorized Dealer ဖြစ်ပြီး UK နိုင်ငံရှိ edexcel ပညာရေးအဖွဲ့ကြီးနှင့် ပူးပေါင်း ဖွင့်လှစ်သည်။

- Business Management
- Information Technology
- Mechanical Engineering
- Electrical and Electronic Engineering
- Civil Engineering

UK, Australia, Singapore အစရှိသော နိုင်ငံတကာ တက္ကသိုလ်များတွင် Top-up Course များကို ဆက်လက်တက်ရောက်နိုင်ပြီး B.A (Hons) (သို့) B.Sc (Hons) ဘွဲ့ကို ရယူနိုင်မည်။

www.facebook.com/umgcollege

website www.umgcollege.com

UMG College

ယခင်သီရိမင်္ဂလာဈေး၊ပထမထပ်(ယာ)၊ကမ်းနားလမ်း၊ကြည့်မြင်တိုင်မြို့နယ်၊ရန်ကုန်တိုင်းဒေသကြီး။

ဖုန်း – 09 4200 95798, 09 73036488, 09 8631823, 01 215678~9, 01-2301580~1 (Ext 216, 219)



## ဆိုလာ One Set ရပြီ

THANT FAMILY TRADING CO., LTD မှ နယ်စပ်ဒေသနှင့် တိုင်းရင်းသားလူမျိုးများ ဖွံ့ဖြိုးတိုးတက်ရေးဦးစီးဌာန နှင့် ကျေးလက်ဒေသ ဖွံ့ဖြိုးတိုးတက်ရေးဦးစီးဌာနတို့ မှ တင်ဒါခေါ်ယူသော ပုံစံအတိုင်း Solar 80W-1 ချပ်၊ Controller 10A-1 ခု၊ Battery 12V-65Ah-1လုံး၊ Inverter 300W-1 ခု၊ LED 3W မီးသီး-1 လုံး၊ LED 12V/10W မီးချောင်း- 1 ချောင်း၊ Solar Cable- 15 ပေ၊ မီးခလုတ်- 2 ခု တို့ကို တစ်စုံလျှင် ၁၆၀,၀၀၀/– ကျပ် ပ တ်ဝန်းကျင်ဖြင့် အောက်ပါလိပ်စာအတိုင်း လိုသလောက် ဝယ်ယူနိုင်ပါသည်။ ပုံးဖြင့်ရယူလိုပါကလည်းစီစဉ်ပေးပါသည်။

THANT FAMILY TRADING CO., LTD. အမှတ်(၁၈၉)၊ ဗိုလ်မင်းရောင်လမ်း၊ (၄၈)ရပ်ကွက်၊ မြောက်ဒဂုံမြို့နယ်။

ဖုန်း–၀၁–၅၈၃၀၄၄၊ ၀၉–၂၅၀၆၆၇၇၇၆၊ ၀၉–၇၃၀၅၅၉၀၀၊ ၀၉–၃၀၁၉၈၉၄၆၊ ၀၉–၅၁၉၇၄၃၁


## ရောင်းရန်

ရေကျော်လမ်းမကြီး၊ စီးပွားရေး လုပ်ရန် နေရာကောင်း၊ ပထမထပ် တိုက်ခန်းကျယ် ရောင်းရန်ရှိသည်။

စုံစမ်းရန်- Ph:09-788679332

အချိန် ညနေ၆နာရီမှ ၉နာရီထိ

## ကန့်ကွက်နိုင်ကြောင်းကြော်ငြာ

သယ်န်းကျွန်းမြို့နယ်၊ မြေတိုင်းရပ်ကွက်အမှတ်-ရန်ကုန်သစ်၊ မြေကွက်အမှတ်-၆၇၈/က၊ မြေကွက်တည်နေရာအမှတ်(၂၅)၊ ရန်ကုန်သစ်ရပ်ကွက်၊ အောင်ဇေယျ(၁)လမ်း၊ သယ်န်းကျွန်းမြို့နယ်၊ (ဦးဌေးအောင်)[၁၂/သဃက(နိုင်)၀၈၈၉၇၃] အမည်ပေါက်နှစ်(၆၀)ဂရန်မြေအား အမည်ပေါက်ဦးဌေးအောင် ကွယ်လွန်၍ ဇနီးဖြစ်သူ ဒေါ်တင်တင်မြင့်[၁၂/သဃက(နိုင်)၀၈၃၅၇၂]က တစ်ဦးတည်းသောဇနီးတော်စပ်ကြောင်း ကျမ်းကျိန်လွှာ၊ သေစာရင်း၊ ထောက်ခံချက်ကျမ်းကျိန်လွှာတို့တင်ပြ၍ အမွေဆက်ခံပိုင်ဆိုင်ကြောင်း မြေပုံကူးလျှောက်ထားလာရာ တရားဝင်ခိုင်လုံသောအထောက်အထားများဖြင့် (၇)ရက်အတွင်း ကန့်ကွက်နိုင်ပါကြောင်းနှင့် ကန့်ကွက်မှုမရှိပါက လုပ်ထုံးလုပ်နည်းအတိုင်း ဆက်လက်ဆောင်ရွက်ပေးမည်ဖြစ် ပါကြောင်း အသိပေးကြေညာအပ်ပါသည်။

**မြို့ပြစီမံကိန်းနှင့်မြေစီမံခန့်ခွဲမှုဌာန၊ ရန်ကုန်မြို့တော်စည်ပင်သာယာရေးကော်မတီ**

## ကန့်ကွက်နိုင်ကြောင်းကြော်ငြာ

မရမ်းကုန်းမြို့နယ်၊ မြေတိုင်းရပ်ကွက်အမှတ်(၄၃/သမိုင်း)၊ မြေကွက်အမှတ်-၃/က၊ မြေကွက်တည်နေရာအမှတ်(၂၇)၊ ပြည်လမ်း၊ (၅)ရပ်ကွက်၊ မရမ်းကုန်းမြို့နယ် (MAL -ချွန်းဆိုင်ကိုယ်စားလှယ် ဆိုပဆွဲဒရပ်ချွန်းယား) အမည်ပေါက် မြေပိုင်မြေ (B) ၃(ခ)ရပြီး မြေဧရိယာ(၄. ၂၆၅)ဧကအနက်မှ ပြည်သူ့ဘဏ္ဍာသိမ်းဆည်းထားသည့် (၀. ၀၈၈)ဧကရှိမြေအား ဒေါ်ခင်သိဂီစိုး[၁၂/ကမတ(နိုင်)၀၅၁၂၅၀]မှ ပြည်ထဲရေးဝန်ကြီးဌာန၏ ၂၁-၇-၂၀၁၄ရက်စွဲပါ ပြည်သူ့ဘဏ္ဍာအဖြစ်သိမ်းဆည်းလိုက်ကြောင်း မြေသိမ်းဆည်းခြင်းအမိန့်နှင့် မြို့နယ်အထွေထွေအုပ်ချုပ်ရေးဦးစီးဌာန၊ မရမ်းကုန်းမြို့နယ်၏ ၂၇-၇-၂၀၁၅ရက်စွဲပါ မရွှေ့မပြောင်းနိုင်သောပစ္စည်းလွှဲပြောင်းခြင်းကို ကန့်သတ်သည့်ဥပဒေအရ မြေအမည်ပေါက် ဂရန်လျှောက်ထားခြင်းအား ရက်ပေါင်း(၉၀)အတွင်း ကန့်ကွက်မည့်သူမရှိကြောင်း ထောက်ခံချက်တို့တင်ပြ၍ အထူးဝန်ဆောင်ခနှုန်းဖြင့် နှစ်(၆၀)မြေငှားစာချုပ် (ဂရန်)လျှောက်ထားလာရာ တရားဝင်ခိုင်လုံသော အထောက်အထားများဖြင့် (၇)ရက်အတွင်း ကန့်ကွက်နိုင်ပါကြောင်းနှင့် ကန့်ကွက်မှုမရှိပါက လုပ်ထုံးလုပ်နည်းအတိုင်း ဆက်လက်ဆောင်ရွက်ပေးမည်ဖြစ်ပါကြောင်း အသိပေးကြေညာအပ်ပါသည်။

**မြို့ပြစီမံကိန်းနှင့်မြေစီမံခန့်ခွဲမှုဌာန၊ ရန်ကုန်မြို့တော်စည်ပင်သာယာရေးကော်မတီ**

## ဖခင်အမည်မှန်

စမ်းချောင်းမြို့နယ်၊ အလက(၃)၊ အဋ္ဌမတန်းမှ မောင်ဟိန်းထွဋ်ဝင်း၏ ဖခင်အမည်မှန်မှာ ဦးဝင်းထွဋ်ဦးဖြစ်ပြီး မွေးသက္ကရာဇ်မှာ ၃-၁-၂၀၀၃ဖြစ်ပါသည်။

## ညှိနှိုင်းရောင်းမည်

ဗိုလ်ဗထူးအိမ်ရာ၊

3B/R (930)Sqft၊ ပထမထပ်။

Ph: 09-254057275, 09-960186699

## ဗဟန်းမြို့နယ်၊ အဆင့်မြင့်အိမ်ရာစီမံကိန်းအဆင့်(၄)၊ ရွှေဂုံရိပ်မွန်အိမ်ရာ၊ တိုက်အမှတ်(၁)၊ အခန်းအမှတ်(၂၄)နှင့် ဗဟန်းမြို့နယ်၊ ရွှေဂုံတိုင်လမ်းမကြီး၊ အမှတ်(၄၂၈)(ဒီ/၃)အခန်းများနှင့် ပတ်သက်၍ အများသိစေရန် ကြေညာခြင်း

ကျွန်ုပ်အမှုသည်ဖြစ်သူ ဒေါ်မြင့်မြင့်အေး[၁၂/ဗဟန(နိုင်)၀၃၃၁၈၈]ကိုင်ဆောင်သူ၏ လွှဲအပ်ညွှန်ကြားချက်အရ အောက်ပါအတိုင်း ကြေညာအပ်ပါသည်။

အထက်ပါ ရွှေဂုံရိပ်မွန်အိမ်ရာ၊ တိုက်အမှတ်(၁)၊ အခန်းအမှတ်(၂၄)တိုက်ခန်းသည် ကျွန်ုပ်အမှုသည် ဒေါ်မြင့်မြင့်အေးအား ရန်ကုန်မြို့တော်စည်ပင်သာယာရေးကော်မတီထံမှ ၁ ၁-၁၂-၂၀၀၁ရက်နေ့ကတည်းက ဝယ်ယူပိုင်ဆိုင်သော အခန်းဖြစ်ပါသည်။

ဗဟန်းမြို့နယ်၊ ရွှေဂုံတိုင်လမ်းမကြီး၊ အမှတ်(၄၂၈)၊ (ဒီ/၃)၊ အခန်းမှာ ဦးရှိန်လင်းအမည်ဖြင့် ဝယ်ယူထားသော်လည်း ကျွန်ုပ်အမှုသည်မှာ ဦးရှိန်လင်း၏ တရားဝင်ဇနီးသည်ဖြစ်ပြီး လင်မယားနှစ်ဦးပိုင်ပစ္စည်းဖြစ်သည့်အပြင် အဆိုပါ တိုက်ခန်းအား ကျွန်ုပ်အမှုသည်မှ ငှားရမ်းခွင့်ရှိပြီး ရရှိသည့်အကျိုးအမြတ်ကိုလည်း ခံစားခွင့်ရှိသူဖြစ်ပါသည်။

သို့ဖြစ်ပါ၍ အထက်ပါအခန်း(၂)ခန်းအား ကျွန်ုပ်အမှုသည်၏ သဘောတူညီမှုမရှိဘဲ ငှားရမ်းခြင်း၊ ရောင်းချခြင်း၊ ပေါင်နှံခြင်း၊ အာမခံအဖြစ်ထားခြင်း၊ အခြားတစ်နည်းနည်းဖြင့် လွှဲပြောင်းရောင်းချခြင်းမပြုလုပ်ရန် အများသိစေရန် ကြေညာအပ်ပါသည်။

အကယ်၍ ပြုလုပ်ပါက ပြုလုပ်သူ၏ တာဝန်သာဖြစ်မည်ဖြစ်ကြောင်း အများသိစေရန် ကြေညာအပ်ပါသည်။

**ဒေါ်မြင့်မြင့်အေး၏ လွှဲအပ်ညွှန်ကြားချက်အရ**
**ဦးစိုးမိုးထွန်း(စဉ်-၁၈၈၂/၈၀)**
**[B.A(Eco),R.L.]**
**တရားလွှတ်တော်ရှေ့နေနှင့် ဥပဒေရေးရာအကြံပေး**
**LINO MASTER LAW FIRM**
**အမှတ်(၂၂၉)၊ ပထမထပ်(ယာ)၊ (၃၈)လမ်း(အထက်)၊**
**ကျောက်တံတားမြို့နယ်၊ ရန်ကုန်မြို့။ ဖုန်း-၀၉-၄၃၁၇၅၀၂၃**

## ကန့်ကွက်နိုင်ပါသည်

ရန်ကုန်မြို့၊ ရန်ကင်းမြို့နယ်၊ မြေတိုင်းရပ်ကွက်အမှတ်(၃၆/ကံဘဲ့)၊ မြေကွက်အမှတ်(၂၁)၊ မြေကွက်တည်နေရာအမှတ်(၃၁၅)၊ ကာယသုခလမ်း၊ (၁၂)ရပ်ကွက်၊ ရန်ကင်းမြို့နယ်။ ဦးအေးမောင်အမည်ပေါက် မြေပိုင်မြေ(လ/န-၃၉)မြေအား အမည်ပေါက် ဦးအေးမောင်နှင့် ဇနီးဒေါ်စန်းရွှေ ကွယ်လွန်တို့၏ သား၊ သမီးများဖြစ်သော ၁။ဦးကျော်လှ[၁၂/ရကန(နိုင်)၀၄၀၉၄၁]၊ ၂။ဦးကျော်သောင်း[၁၂/စခန(နိုင်)၀၅၈၂၁၀]၊ ၃။ဦးအောင်သိန်း၊ ၄။ဒေါ်ကြည်ကြည်စန်း [၁၂/ဥကတ(နိုင်) ၀၆၆၃၃၈]တို့(၄)ဦးအနက် သားတစ်ဦးဖြစ်သူ ဦးအောင်သိန်း ကွယ်လွန်သဖြင့် ၎င်း၏ပိုင်ဆိုင်မှုအစုအား ဇနီးဖြစ်သူ(အမည်ပေါက် ချွေးမ)ဒေါ်စိမ်းစိမ်းမာ[၁၂/ရကန(နိုင်)၀၄၂၈၅၇]က အထက်ဖော်ပြပါ ကျန်သားသမီး(၃)ဦးနှင့်အတူ ပိုင်ဆိုင်ကြောင်း စာချုပ်ရန် မြေပုံကူးလျှောက်ထားလာရာ တရားဝင်ခိုင်လုံသော အထောက်အထားများဖြင့် (၇)ရက်အတွင်း ကန့်ကွက်နိုင်ပါကြောင်းနှင့် ကန့်ကွက်မှုမရှိပါက လုပ်လုံလုပ်နည်းအတိုင်း ဆက်လက်ဆောင်ရွက်ပေးမည် ဖြစ်ပါကြောင်း အသိပေးကြေညာအပ်ပါသည်။

**မြို့ပြစီမံကိန်းနှင့်မြေစီမံခန့်ခွဲမှုဌာန ရန်ကုန်မြို့တော်စည်ပင်သာယာရေးကော်မတီ**

## ၁၄-၇-၂၀၁၅ရက်စွဲပါ ကြေးမုံသတင်းစာတွင် ဒေါ်သိန်းသိန်းဦး[၁၂/သဃက(နိုင်)၁၀၆၁၁၁]၏ လွှဲအပ်ညွှန်ကြားချက်အရ တရားလွှတ်တော်ရှေ့နေ၊ ဦးတင်ဝင်း(စဉ်-၇၀၂၉)က ဦးသီဟ(MTNT-002311)၊ ဒေါ်တင်တင်ရီ[၁၂/သဃက(နိုင်)၀၂၆၉၃၁]တို့ သိစေရန် မမှန်မကန် ကြေညာချက်နှင့် ပတ်သက်၍ ရုပ်သိမ်းရန် ပြင်းထန်စွာသတိပေးခြင်းနှင့် အများသိရှိစေရန် သတိပေးကြေညာခြင်း

ကျွန်ုပ်၏မိတ်ဆွေ ဦးတင်လှအောင်[၁၂/မဂတ(နိုင်)၀၁၃၂၄၈]နှင့် ဇနီးဒေါ်ခင်စမ်းဝင်း[၁၂/မဂတ(နိုင်)၀၁၃၈၉၁]တို့က အမှတ်(၈၈၅/ ခ)၊ သုမန (၃)လမ်း၊ (၁၆/၄)ရပ်ကွက်၊ သယ်န်းကျွန်းမြို့နယ်ဟုခေါ်တွင်သော အဆောက်အအုံနှင့် ပေ(၆၀×၂၀) ဂရန်မြေကွက် တို့ကို အမည်ပေါက်ပိုင်ရှင် ဒေါ်တင်တင်ရီ နှင့် ဦးသီဟထံမှ ဝယ်ယူပိုင်ဆိုင် လက်ရောက်ရရှိထားပါသည်။

ယင်းအရောင်းအဝယ်စာချုပ်မူရင်း၊ မြေဂရန်မူရင်းတို့မှာ အခြားသောရတနာပစ္စည်းများ၊ အရောင်းအဝယ်စာချုပ်များ၊ ဂရန်များ၊ USA $K_2$ VISAအတွက် လွှဲပေးထားသော GP-၆၅၈၈/၁၂၊ GP-၇၉၉၁/၁၂၊ GP-၅၄၂၈/၁၂ မူရင်းများတို့နှင့်အတူ မီးခံသေတ္တာကို ဖျက်ဆီးပြီး ဖောက်ထွင်းခိုးယူခံခဲ့ရပါသည်။

၂၈-၉-၂၀၁၃ရက်နေ့တွင် သတင်းစာမှ ခိုးရာပါပစ္စည်းများအား လာရောက်အပ်နှံရန်ကြေညာပြီး တောင်ဥက္ကလာပမြို့နယ်၊ ရဲစခန်းတွင် ပ-၃၄၁/၁၂၊ ပုဒ်မ-၃၈၀ဖြင့် အရေးယူပြီး ခိုးရာပါဂရန်မူရင်း၊ အရောင်းအဝယ်စာချုပ်မူရင်းတို့ကို ဒေါ်သိန်းသိန်းဦး[၁၂/သကတ(နိုင်) ၁၀၆၁၁၁]ထံမှ ရှာဖွေပုံစံဖြင့် သိမ်းဆည်းရာမူရင်းနှင့်တိုက်ဆိုင်၍ မိတ္တူကိုသာ ရဲသို့ပေးအပ်သဖြင့် ရဲက တောင်ဥက္ကလာပတရားရုံးသို့ အမှုအမှတ်-၇၈/၁၄၊ ပုဒ်မ-၃၈၀/၂၄၇ဖြင့် အရေးယူပြီးဖြစ်သောကြောင့် ဒေါ်သိန်းသိန်းဦးသည် ခိုးရာပါပစ္စည်း လက်ခံသူဖြစ်ပါသည်။

ခိုးရာပါပစ္စည်းဖြစ်သော GP-၇၉၉၁/၁၂မှာ ရဲကမူရင်းသိမ်းဆည်းပြီး ဒေါ်သိန်းသိန်းဦးမှ ဂရန်စာချုပ်မိတ္တူကို ရဲထံအပ်နှံ၍ ရှာဖွေပုံစံဖြင့် သိမ်းပြီးဖြစ်ပါသည်။ ပိုင်ရှင် ဦးတင်လှအောင်မှ ဒေါ်သိန်းသိန်းဦးအား ခိုးရာပါပစ္စည်း လက်ရောက်ရလိုမှုဖြင့် အရှေ့ပိုင်းခရိုင်တရားရုံးတွင် တရားမကြီးမှုအမှတ်-၆၅၈/၁၄ဖြင့် တရားစွဲဆိုထားသည်ကို သိရှိကြပါလျက် ဒေါ်သိန်းသိန်းဦးနှင့် ၎င်း၏ တရားလွှတ်တော်ရှေ့နေ ဦးတင်ဝင်း (စဉ်-၇၀၂၉)တို့မှ မမှန်မကန် အချင်းဖြစ်အိမ်အား ဦးတင်လှအောင်၊ ဒေါ်ခင်စမ်းဝင်းတို့မှ ရောင်းချ၍ လက်ရောက်ဝယ်ယူကြောင်းနှင့် ဒေါ်တင်တင်ရီနှင့် ဦးသီဟတို့မှ မှတ်ပုံတင်စာချုပ်ပေးရန် မမှန်မကန်ကြေညာခြင်းဖြစ်သည်။ ခိုးရာပါပစ္စည်းလက်ခံထားပြီး ခိုးရာပါအိမ်ပေါ်တွင် ဝင်ရောက်ကျူးကျော်နေသူအပေါ် ရန်ကုန်အရှေ့ပိုင်းခရိုင် တရားရုံးတော်တွင် တရားမကြီးမှုအမှတ်-၆၅၈/၁၄ ဖြင့် “သီးခြားသက်သာခွင့်ဥပဒေပုဒ်မ-၄၂ အရ အမှတ်(၈၈၅/ခ)၊ သုမန(၃)လမ်း၊ (၁၆/၄)ရပ်ကွက်၊ သယ်န်းကျွန်းမြို့နယ်ရှိ မြေနှင့်အိမ်အား ခိုးရာပါစာရွက်စာတမ်းဖြင့် သူခိုးများနှင့် တရားမဝင်စာချုပ်ပြုလုပ်သော စာချုပ်ပျက်ပြယ်ကြောင်းကြေညာ၍ လက်ရောက်ပေးအပ်စေလိုမှု” စွဲဆိုထားသည်ကို သိလျက်နှင့် တရားပြိုင်(၁)အဖြစ် ရင်ဆိုင်နေရသော ဒေါ်သိန်းသိန်းဦးနှင့် ဒေါ်သိန်းသိန်းဦး၏ တရားလွှတ်တော်ရှေ့နေ ဦးတင်ဝင်း(စဉ်-၇၀၂၉)တို့သည် အမှုအတောအတွင်း၌ ၁၄-၇-၂၀၁၄ရက်ထုတ် ကြေးမုံသတင်းစာတွင် မမှန်မကန်ကြော်ငြာခြင်းမှာ တရားရုံးတော်အား မထီမဲ့မြင်ပြုမှုကို ကျူးလွန်နေရာရောက်နေပါသောကြောင့် ၁၄-၇-၂၀၁၅ရက်စွဲပါ ကြေးမုံသတင်းစာတွင် ဦးသီဟ(MTNT-002311)၊ ဒေါ်တင်တင်ရီ[၁၂/သဃက(နိုင်)၀၂၆၉၃၁]တို့ သိစေရန်ဟူ၍ ကြေညာချက်ကို ပြန်လည်ရုပ်သိမ်းကြောင်း သတင်းစာမှ ပြန်လည်ကြေညာပေးရန်နှင့် ပျက်ကွက်ပါက တရားရုံးတော်ကို မထီမဲ့မြင်ပြုမှုဖြင့် တရားစွဲဆိုပေးပါရန် ညွှန်ကြားထားပါကြောင်း ဒေါ်သိန်းသိန်းဦးနှင့် တရားလွှတ်တော်ရှေ့နေ ဦးတင်ဝင်းတို့နှင့်တကွ အများသိစေရန် သတိပေးကြေညာအပ်ပါသည်။

| | |
|---|---|
| **လွှဲအပ်ညွှန်ကြားသူ** | **လွှဲအပ်ညွှန်ကြားချက်အရ** |
| **ဦးတင်လှအောင်၊ ဒေါ်ခင်စမ်းဝင်း** | **ဦးမင်းဆွေ(B.A,R.L)** |
| | **(တရားလွှတ်တော်ရှေ့နေ)(စဉ်-၁၇၇၀)** |
| | **ဖုန်း-၀၉-၇၃၁၉၉၀၈၁** |

# လိပ်ပြာ

သက်န်းပိတ်လိပ် အမျိုးမျိုး ဖြန့်ချိရေး

မြန်မာနိုင်ငံရာသီဥတုနှင့် အထူးသင့်လျော်သော

ယခုနှစ် ဝါဆို ၊ ကထိန် ရာသီအထူးအနေဖြင့်

- လိပ်ပြာ Sentosa Silk Cotton သင်္ကန်းပိတ်လိပ်များ
- လိပ်ပြာ Super AAA Cotton သင်္ကန်းပိတ်လိပ်များ
- C 120 Switzerland Cotton ပေါင်းသား သင်္ကန်းပိတ်လိပ်များ၊
- C 108 ဒါကြီးပေါင်းသား ချည်သားစစ်စစ် သင်္ကန်းပိတ်လိပ်များ၊
- လိပ်ပြာ အင်္ဂနိုင်ငံ ပေနို့ သင်္ကန်းပိတ်လိပ်များ၊
- လိပ်ပြာ Super Martin / Royal Martin သင်္ကန်းပိတ်လိပ်များကို

မြန်မာနိုင်ငံတစ်ဝှမ်းရှိ သင်္ကန်းတိုက်ကြီးများအား ဖြန့်ချိလျက်ရှိပါသည်။

ဖုန်း- 09 - 510 5503 ၊ 09 - 430 28918

ဝယ်ယူအားပေးကြသော သင်္ကန်းတိုက်ကြီးများနှင့် ရဟန်းရှင်လူ ပြည်သူအပေါင်းအား အထူး ကျေးဇူးတင်ရှိပါသည်။



# ဆွမ်းအုပ်

® အမှတ်တံဆိပ်

- HIGH CLASS 100% COTTON ချည်သားစစ်စစ် သင်္ကန်းပိတ်လိပ်များ
- ဆွမ်းအုပ် ပေနို့ သင်္ကန်းပိတ်လိပ်များ
- ဆွမ်းအုပ် ချည်မာတင်(Cotton Martin) သင်္ကန်းပိတ်လိပ်များကို ဖြန့်ချိပေးနေပါပြီ။

Ph: 09 - 430 28 918



ဦးသောင်းစိန်၏ သီဟ အမှတ်တံဆိပ်

# ဆီးချို သွေးချို ကျဆေး

ဆေး(၂)ခွက်ဖြင့် ဆီးချိုကျစေပါသည်။

တဆဝတ (စာနယ်ဇင်း) ၀၄၂/၀၇၁၅

TMR 012825 (0118)

Ph: 09-5078647, 09-254321866, 09-798452604, 09-795311649

ဖြန့်ချိရေး - ကိုဝင်းမြင့်၊ မဘောဘီ၊ (၁၅)လမ်းထိပ်၊ လှထုမေတ္တာဆေးဆိုင်၊ (၂၄)လမ်းနှင့်သိမ်ကြီးဈေး၊ မင်္ဂလာဈေး၊ ရွှေပြည့်စုံဈေးရှိဆေးဆိုင်များ။


## အများသိစေရန် အသိပေးကြေညာချက်

ရန်ကုန်မြို့၊ ရန်ကင်းမြို့နယ်၊ မြေတိုင်းရပ်ကွက်အမှတ်-၃၂/ကံဘဲ့၊ မြေကွက်အမှတ် (၉/ခ)၊ ဧရိယာ(၀. ၂၀၇)ဧကရှိ မြေကွက်ပေါ်တွင်ဆောက်လုပ်ထားသည့် ရန်ကင်းမြို့နယ်၊ (၁၃)ရပ်ကွက်၊ အောင်ချမ်းသာလမ်း၊ အမှတ်(၄၄၂)ဟုခေါ်တွင်သည့် (၄)ခန်းတွဲ (၈)ထပ်၊ Jewel Residence ကွန်ဒိုအဆောက်အအုံတွင်ရှိသော အခန်းအမှတ်(၇၀၁)အကျယ်အဝန်း ခန့်မှန်း(၁၃၅၀)စတုရန်းပေရှိ ကွန်ဒိုတိုက်ခန်းနှင့် ယင်းတိုက်ခန်း၏ အကျိုးခံစားခွင့်အရပ်ရပ် အားလုံးတို့ကို ပိုင်ဆိုင်ရောင်းချခွင့်ရှိသူ NEG Construction Co.,Ltd၏ ဒါရိုက်တာ ဦးကျော်တေဇ[၁၂/သဃက(နိုင်)၁၄၀၀၆၀]ထံမှ ကျွန်ုပ်၏မိတ်ဆွေများက ဝယ်ယူမည်ဖြစ်ပါ၍ အရောင်းအဝယ် ပြုလုပ်သည့်တန်ဖိုးငွေ၏ တစ်စိတ်တစ်ဒေသအဖြစ် စရန်တန်ဖိုးငွေကို ပေးချေထားပြီးဖြစ်ပါသည်။ ဖော်ပြပါကွန်ဒိုတိုက်ခန်းနှင့် ယင်းတိုက်ခန်း၏ အကျိုးခံစားခွင့်အရပ်ရပ် အားလုံးတို့နှင့်ပတ်သက်၍ အကျိုးသက်ဆိုင်ခံစားခွင့်ရှိသူ မည်သူမဆို စာရွက်စာတမ်းမူရင်းများ နှင့်အတူ ဤကြော်ငြာပါသည့်နေ့မှစ၍(၁၄)ရက်အတွင်း လာရောက်ကန့်ကွက်ပါရန်နှင့် သတ်မှတ် ရက်ကျော်လွန်ပါက အရောင်းအဝယ်ကိစ္စကို ဆက်လက်ဆောင်ရွက်သွားမည်ဖြစ်ကြောင်း အများသိစေရန် အသိပေးကြေညာအပ်ပါသည်။

**လွှဲအပ်ညွှန်ကြားချက်အရ-**
**ဒေါ်သီတာအုန်း၊ တရားလွှတ်တော်ရှေ့နေ(စဉ်-၆၃၀၇)**
**တိုက်အမှတ်(၃၂)၊ အခန်းအမှတ်(၁၀)၊ ဒုတိယထပ်၊ ၂၃-လမ်း၊ လသာမြို့နယ်၊ ရန်ကုန်မြို့။ ဖုန်း-၀၉-၅၁၆၀၆၀၇**

**တန်ဖိုးရှိလှ လူငယ်ဘဝ မူးယစ်ကင်းစင် ကျန်မာမှ**


## ဝန်ထမ်းအမြန်အလိုရှိသည်။ (ပြည်တွင်း၌သာခန့်ရန်)

**"သုခကမ္ဘာ" ဆေးရုံ** တွင် တာဝန်ထမ်းဆောင်ရန် အောက်ပါ ဝန်ထမ်းများ အလိုရှိသည်။

၁။ **Medical Officer** ကျား/မ (၅)ဦး
M.B.B.S ဘွဲ့ရ ဆ/မ လက်မှတ်ရှိပြီး နေ့/ညမရွေး တာဝန် ထမ်းဆောင်နိုင်သူ ဖြစ်ရမည်။

၂။ **Sister** မ (၃)ဦး
Matron/Sister လုပ်သက်(၅)နှစ်နှင့် အထက်ရှိသူ ဖြစ်ရမည်။

၃။ **O.T Nurse / Staff Nurse** ကျား/မ (၅)ဦး
B.N.Sc (သို့) သူနာပြုဒီပလိုမာအောင်မြင်ပြီး လုပ်ငန်းအတွေ့အကြုံ ရှိသူ ဖြစ်ရမည်။

၄။ **ဓာတ်ခွဲကျွမ်းကျင်** ကျား/မ (၃)ဦး
B.P.Sc (Medical Technology) (သို့မဟုတ်) ဓာတ်ခွဲကျွမ်းကျင်သူ ဖြစ်ရမည်။

၅။ **Receptionist** မ (၅)ဦး
ဘွဲ့ရ၊ ရုပ်ရည်သန့်ပြန့်သူ၊ အသက်(၃၀)နှစ်ထက်မကြီးသူ ဖြစ်ရမည်။

၆။ **ယာဉ်မောင်း** ကျား (၃)ဦး
ယာဉ်မောင်းသက်တမ်းအနည်းဆုံး(၅)နှစ်ရှိသူ ဖြစ်ရမည်။

၇။ **လုံခြုံရေး** ကျား (၅)ဦး
နေ့/ည မရွေး တာဝန်ထမ်းဆောင်နိုင်သူ ဖြစ်ရမည်။

၈။ **အထွေထွေ/ သန့်ရှင်းရေး** ကျား/မ (၅)ဦး
အသက်(၂၀)နှစ် မှ (၃၅)နှစ်အတွင်းရှိသူ ဖြစ်ရမည်။

လျှောက်ထားလိုသူများသည် အလုပ်သမားမှတ်ပုံတင်မိတ္တူ၊ အထောက်အထားများနှင့်တကွ လူကိုယ်တိုင်လာရောက်၍ တစ်ပတ်အတွင်း လျှောက်ထားနိုင်ပါသည်။

**သုခကမ္ဘာဆေးရုံ**
**အမှတ်-၆၁၅(အီး)၊ ပြည်လမ်း၊ ကမာရွတ်မြို့နယ်၊ ရန်ကုန်မြို့။**
**☎: ၅၀၀၁၀၀၊ ၅၀၄၅၄၅၊ ၅၂၆၃၂၉၊ ၅၀၅၂၀၀၊ ၅၃၆၅၀၀။**


## ကန့်ကွက်နိုင်ကြောင်းကြော်ငြာစာ

ဒဂုံမြို့သစ်(မြောက်ပိုင်း)မြို့နယ်၊ မြေတိုင်းရပ်ကွက်အမှတ်-၄၆၊ မြေကွက်အမှတ်(၄၇၉)၊ မြေကွက်တည်နေရာအမှတ်(၄၇၉)၊ အေးရိပ်ငြိမ်လမ်း၊ (၄၆)ရပ်ကွက်၊ ဒဂုံမြောက်၊ ဦးတိတ်စိန် အမည်ပေါက်နှစ်(၆၀)ဂရန်မြေအား ဦးတိတ်စိန်(CK-၀၁၄၃၂၇)အပေါ် တရားပြိုင်ထားကာ ဦးစိုးဝင်းနိုင်မှ တရားလိုပြု၍ ဒဂုံမြို့သစ်(မြောက်ပိုင်း)မြို့နယ်တရားရုံးတွင် အရောင်းအဝယ်စာချုပ်ကို ပဋိညာဉ်ပါအတိုင်း လိုက်ပါဆောင်ရွက်ပေးစေလိုမှုဖြင့် တရားစွဲဆိုခဲ့ရာ အနိုင်ဒီကရီရရှိခဲ့သဖြင့် တရားရုံး ဦးတိတ်စိန်ကိုယ်စား ဘီလစ်ဒေါ်နီလာခင်[၁၂/မဂဒ(နိုင်)၀၉၈၉၀၁]မှ တရားမကြီးမှုအမှတ် (၂၂/၂၀၁၅)၏ ၂၃-၃-၂၀၁၅ ရက်စွဲပါစီရင်ချက် တရားမဇာရီမှုအမှတ်(၄၇/၂၀၁၅)၏ နေ့စဉ်မှတ်တမ်း၊ ဘီလစ်ခန့်အပ်ကြောင်းစာတို့တင်ပြ၍ အရောင်းအဝယ်စာချုပ်ရန် မြေပုံကူးလျှောက်ထားလာရာ တရားဝင်ခိုင်လုံသောအထောက်အထားများဖြင့် (၇)ရက်အတွင်း ကန့်ကွက်နိုင်ပါကြောင်းနှင့် ကန့်ကွက်မှုမရှိပါက လုပ်ထုံးလုပ်နည်းအတိုင်း ဆက်လက်ဆောင်ရွက်ပေးမည် ဖြစ်ပါကြောင်း အသိပေးကြေညာအပ်ပါသည်။

**မြို့ပြစီမံကိန်းနှင့်မြေစီမံခန့်ခွဲမှုဌာန၊ ရန်ကုန်မြို့တော်စည်ပင်သာယာရေးကော်မတီ**

## ကန့်ကွက်နိုင်ကြောင်းကြော်ငြာ

ဒဂုံမြို့သစ်(မြောက်ပိုင်း)မြို့နယ်၊ မြေတိုင်းရပ်ကွက်အမှတ်-၄၁၊ မြေကွက်အမှတ်-၁၁၄၂/၁၅၂၂၊ မြေကွက်တည်နေရာအမှတ်-၁၁၄၂/၁၅၂၂၊ ဂန့်ကော်လမ်း၊ ၄၁-ရပ်ကွက်၊ ဒဂုံမြောက် (Dr.ခင်ခင်အေး) အမည်အမည်ပေါက် နှစ် (၆၀) ဂရန်မြေအား Dr.ခင်ခင်အေး (SGG-၁၅၁၃၀၃)နှင့် ၎င်းထံမှ ဝယ်ယူပိုင်ဆိုင်ထားသူ ဦးဇော်နိုင်[၅/ရကန(နိုင်)၁၃၅၂၀၈] (တရားရုံးများ) ကိုယ်စား ဘီလစ်ဒေါ်လဲ့လဲ့ခိုင် [၁၃/တကန(နိုင်)၀၀၃၄၁၉]ထံမှ အရောင်းအဝယ် စာချုပ်မှတ်ပုံတင်အမှတ်-၅၉၀ (၂-၂-၁၅) ဖြင့် ဝယ်ယူထားသူ ဒေါ်ဇင်ဝင်းမော်(ခ) ဝင်းမေမင်း[၁၂/ကမတ(နိုင်)၀၀၀၈၆၉]မှ ဂရန်မူရင်းပျောက်ဆုံးကြောင်း ရပ်ကွက်၊ ရဲစခန်းထောက်ခံချက်၊ ကိုယ်တိုင်ဝန်ခံချက်နှင့် ကျမ်းကျိန်လွှာတို့တင်ပြ၍ နှစ်(၆၀)မြေငှားစာချုပ် ဂရန်မိတ္တူ လျှောက်ထားလာရာ တရားဝင်ခိုင်လုံသောအထောက်အထားများဖြင့် (၇)ရက်အတွင်း ကန့်ကွက်နိုင်ပါကြောင်းနှင့် ကန့်ကွက်မှုမရှိပါက လုပ်ထုံးလုပ်နည်းအတိုင်း ဆက်လက်ဆောင်ရွက်ပေးမည်ဖြစ်ကြောင်း အသိပေးကြေညာအပ်ပါသည်။

**မြို့ပြစီမံကိန်းနှင့်မြေစီမံခန့်ခွဲမှုဌာန၊ ရန်ကုန်မြို့တော်စည်ပင်သာယာရေးကော်မတီ**

## ကြော်ငြာစာ

မန္တလေးမြို့၊ မဟာအောင်မြေမြို့နယ်၊ မဟာမြိုင်(၁)ရပ်ကွက်၊ အကွက်အမှတ်၊ အပိုင်း (၇+၈)၊ ဦးပိုင်အမှတ်(၁၅)၊ ၁၉လမ်း၊ နှင့် လမ်း၄၀ကြား၊ ၆၇လမ်းနှင့်၆၉လမ်းကြားရှိ ဒေါ်တင် တင်အေးအမည်ပေါက် ဂရန်မြေကွက်အား ဒေါ်ခင်စမ်းမြင့်မှ ဒေါ်တင်တင်အေးသို့ ၎င်းထံတွင် ပေါင်နှံထားသော ဦးပိုင်(၁၅)အား လက်ရောက်ရလိုမှုဖြင့် မန္တလေးတိုင်းတရားရုံးတွင် စွဲဆိုခဲ့ရာ အနိုင်ဒီကရီရရှိခဲ့ပါသည်။ ၎င်းနောက် ဒေါ်တင်တင်အေးက ကျေနပ်မှုမရှိ၍ အဆင့်ဆင့်အယူခံဝင် ခဲ့ရာတွင်လည်း ပလပ်ခံခဲ့ရပြီး ၆-၇-၂၀၀၇ရက်တွင် ထုံးပုံကျ အမိန့်ဒီကရီဖြင့် အမှုပိတ်သိမ်းခဲ့ပြီး ဖြစ်ပါသည်။ ထို့နောက် ဒေါ်ခင်စမ်းမြင့်ထံမှ မြေကွက်၏ အရှေ့ဘက်ခြမ်းအား မှတ်ပုံတင် အရောင်းအဝယ်စာချုပ်အမှတ်(၅၂၃၄/၂၀၁၁) ဖြင့် ဝယ်ယူခဲ့သူ ဒေါ်ခင်မေဌေးနှင့် ဒေါ်စမ်းစမ်း ဝင်းတို့(၂)ဦးအနက် ဒေါ်ခင်မေဌေး ကွယ်လွန်၍ ခင်ပွန်းဖြစ်သူ ဦးမောင်မောင်ကြိုင် [၉/မရမ(နိုင်) ၀၄၉၉၄၃] နှင့် ဒေါ်စမ်းစမ်းဝင်း [၉/မရမ(နိုင်)၀၃၈၃၉၇] တို့က သေစာရင်း၊ တရားရုံးကျမ်း ကျိန်ချက်၊ ရပ်ကွက်အုပ်ချုပ်ရေးမှူးရုံး ထောက်ခံချက်များတင်ပြ၍ ဂရန်စာချုပ် အပ်နှံနိုင်မှု မရှိခြင်းကြောင့် မူလဂရန်စာချုပ်အား ပယ်ဖျက်မည်ဖြစ်ကြောင်းနှင့် ဦးပိုင်ခွဲ/အမည်ပြောင်းအမှု တွဲဖွင့်လှစ်ခွင့်ပြုပါရန် လျှောက်ထားလာပါသည်။ ကန့်ကွက်လိုပါက ခိုင်လုံအထောက်အထားများ၊ မှတ်ပုံတင်စာချုပ်စာတမ်းများ၊ တရားရုံးဒီကရီများဖြင့် (၁၄) ရက်အတွင်း ကန့်ကွက်နိုင်ပါသည်။

**မြို့ပြစီမံကိန်းနှင့်မြေစီမံခန့်ခွဲမှုဌာန၊ မန္တလေးမြို့တော်စည်ပင်သာယာရေးကော်မတီ**

## ကြော်ငြာစာ

မန္တလေးမြို့၊ ပြည်ကြီးတံခွန်မြို့နယ်၊ (စ)ရပ်ကွက်၊ အကွက်အမှတ်(တတ-၂၄)၊ ဦးပိုင် အမှတ်(၃၅)၊ ၅၂×၅၃ လမ်းကြား၊ အောင်ဆန်းလမ်း×အနော်ရထာလမ်းကြားရှိ ဦးတိုးအမည်ဖြင့် ချထားပေးသော မြေကွက်အား ဒေါ်စုစုဝင်း[၉/မရမ(နိုင်)၀၃၂၄၆၀]မှ ဦးပိုင်-၃၅(ခဲစင်း) မြောက်ဘက်ခြမ်းအား မြေချထားမိန့်၊ တရားရုံးကျမ်းကျိန်ချက်၊ ရပ်ကွက်အုပ်ချုပ်ရေးမှူးရုံး ထောက်ခံချက်များတင်ပြ၍ အခွန်ပေးဆောင်ရန်အတွက် မြေပုံ၊ မြေရာဇဝင် ရေးကူးခွင့်ပြုပါရန်နှင့် ဂရန်သစ်၊ ဦးပိုင်ခွဲ၊ အမည်ပြောင်းအမှုတွဲ ဖွင့်လှစ်ခွင့်ပြုပါရန် လျှောက်ထားလာပါသည်။ ကန့်ကွက် လိုပါက ခိုင်လုံသောအထောက်အထားများ၊ မှတ်ပုံတင်စာချုပ်စာတမ်းများ၊ တရားရုံးဒီကရီများ ဖြင့် (၁၄) ရက်အတွင်း ကန့်ကွက်နိုင်ပါသည်။

**မြို့ပြစီမံကိန်းနှင့်မြေစီမံခန့်ခွဲမှုဌာန၊ မန္တလေးမြို့တော်စည်ပင်သာယာရေးကော်မတီ**


# စိုးစံ (လင်း) ကုမ္ပဏီ

(open daily) (ရုံးချုပ်) မှ ရောင်း/ ငှါး

### ကွန်ဒို/ တိုက်ခန်း အမြန်ရောင်းမည်

| | | | | |
|---|---|---|---|---|
| ၁။ Blazon Condo | (1800Sqft) | Lift | M1,B2,ပြင်ပြီး | 3700L |
| ၂။ စန္ဒာမြိုင် Condo | (1350Sqft) | Lift | M1,B2,ပြင်ပြီး | 1800L |
| ၃။ မြန်မာ့အလှ Condo | (1250Sqft) | Lift | M1,B1,ပြင်ပြီး | 1700L |
| ၄။ လှိုင်၊ကန်လမ်း | (25x35) | 2/F | B2,∠ခန်း | 1100L |
| ၅။ ဒဂုံ၊ဗိုလ်ရာညွန့် | (15x60) | 1/F | B1,ပြင်ပြီး | 970L |
| ၆။ စမ်းချောင်း၊ဗဟိုလမ်း | (15x52) | 2/F | B1,ပြင်ပြီး,∠ခန်း | 880L |
| ၇။ သမိန်ဗရမ်းလမ်းမ | (17x60) | 1/F | B1,ပါကေး | 850L |
| ၈။ ကမရွ၊မင်္ဂလာလမ်း | (14x50) | 4/F | B2,A/C1 | 550L |
| ၉။ သဃ်န်းကျွန်းလမ်းသန့် | (18x54) | 2/F | Hall,သစ် | 320L |

### ကွန်ဒို/ တိုက်ခန်း အမြန်ငှါးမည်

| | | | | |
|---|---|---|---|---|
| ၁၀။ Orchid Condo | (1850Sqft) | Lift | M1,B2,ပြင်ပြီး | US$ 2100 |
| ၁၁။ ပုလဲ Condo | (1350Sqft) | Lift | M1,B2,F.F | US$ 1600 |
| ၁၂။ Strand Condo | (1300Sqft) | Lift | M1,B1,A/C3,F.F | 12L |
| ၁၃။ Diamond Condo | (1100Sqft) | Lift | M1,B1,ပြင်ပြီး,A/C3 | 12L |
| ၁၄။ ခိုင်ရွှေဝါ Condo | (1250Sqft) | Lift | M1,B1,ပြင်ပြီး | 10L |
| ၁၅။ အောက်ကြည့်မြင်တိုင်လမ်း | (30x70) | G/F | Hall,ကြွေခင်း | 25L |
| ၁၆။ စခ၊City Mart အနီး | (15x40) | G+1+2 | Hall | 13L |
| ၁၇။ ပါရမီစိန်ဂေဟာအနီး | (25x50) | 2/F | M1,B2,ပြင်ပြီး | 5L |
| ၁၈။ အင်းစိန်လမ်းမ | (15x55) | 1/F | Hall,ကြွေခင်း,∠ခန်း | 4.5L |

☎- 510 950, 510 760, 502517


## ရန်ကုန်တိုင်းဒေသကြီး၊ သာကေတမြို့နယ်၊ (၃/ရန်ပြေ)ရပ်ကွက်၊ ဗိုလ်ရန်ပြေလမ်း၊ အိမ်အမှတ်(၁)ဟုခေါ်သော မြေကွက်နှင့်နေအိမ် အရောင်းအဝယ်ကို ကန့်ကွက်နိုင်ပါကြောင်း အများသိစေရန်ကြေညာခြင်း

ရန်ကုန်တိုင်းဒေသကြီး၊ သာကေတမြို့နယ်၊ မြေတိုင်းရပ်ကွက်အမှတ်(၃/ရန်ပြေ)၊ မြေကွက်အမှတ်(၁၀၃)၊ ဧရိယာ( ၂၅' × ၆၀' )ရှိ နှစ်(၆၀)ဂရန်မြေကွက်နှင့် မြေပေါ်ရှိ အိမ်အမှတ်(၁)၊ ဗိုလ်ရန်ပြေလမ်း၊ (၃/ရန်ပြေ)ရပ်ကွက်၊ သာကေတမြို့နယ်ဟုခေါ်သော နေအိမ်ကို မြို့မြေစာရင်းနှင့်မြေငှားဂရန်တွင် တရားဝင်အမည်ပေါက်ကာ လက်ရှိထား ပိုင်ဆိုင်ပါသည်ဟု ဝန်ခံကတိပြုသူ ဦးရွှေသိန်း(၁၁/စတန(နိုင်)၀၃၉၆၇၂)ထံမှ အပြီးအပိုင် လွှဲပြောင်းဝယ်ယူရန် ကျွန်ုပ်တို့၏မိတ်ဆွေက(စရန်ငွေ)ပေးချေထားခဲ့ပြီးဖြစ်ပါသည်။

အဆိုပါအရောင်းအဝယ်နှင့်ပတ်သက်၍ ပိုင်ရေးဆိုင်ခွင့်ရှိသဖြင့် ကန့်ကွက်လိုသူများ ရှိပါက ဤကြေညာပါသည့်နေ့မှ(၇)ရက်အတွင်း တိကျခိုင်လုံသော စာရွက်စာတမ်းမူရင်းများ နှင့်တကွ ကျွန်ုပ်တို့ထံသို့ လာရောက်ကန့်ကွက်နိုင်ပါသည်။ သတ်မှတ်နေ့ရက်ကျော်လွန်ပါက အရောင်းအဝယ်ကို ဥပဒေနှင့်အညီပြီးဆုံးသည်အထိ ဆက်လက်ဆောင်ရွက်မည်ဖြစ်ကြောင်း အများသိစေရန်ကြေညာပါသည်။

လွှဲအပ်ညွှန်ကြားချက်များအရ

| | |
|---|---|
| **ဦးသန့်ဇင် (LL-B)** | **ဒေါ်ဟန်စန္ဒာနိုင် (LL-B)** |
| အထက်တန်းရှေ့နေ(စဉ်-၂၅၁၆၈) | အထက်တန်းရှေ့နေ(စဉ်-၂၇၅၄၄) |
| Ph-09-731 70516 | Ph-09-4200 73685 |

အမှတ်( ၅၀ ) ပထမထပ်၊ အခန်း(D-2)၊ ဘဏ်လမ်း၊ ကျောက်တံတားမြို့နယ်၊ ရန်ကုန်မြို့။

## အများသိစေရန်

ရန်ကုန် မြို့ ၊ သာကေတမြို့နယ်၊ အနော်မာ(၁)ရပ်ကွက်၊ မြို့ပတ်လမ်း၊ အမှတ်(၁)ဟု ခေါ်တွင်သော (၂)ခန်းတွဲ(၅)ထပ်တိုက်၏ (အလျား၁၄'×အနံ၅၀')ပေရှိတိုက်၏ (၁၄)ပေအမြင့် RC ထပ်ခိုးပါ ပြား(၆၀)မြေညီထပ်တိုက်ခန်း(၁)ခန်း၊ ကိုယ်ပိုင်မီတာ(၁)လုံး ကိုယ်ပိုင်ရေစက်(၁)လုံး အပါအဝင် အကျိုးခံစားခွင့်အရပ်ရပ်ကို ရောင်းချသူ (ကန်ထရိုက်တာ)ဦးလှမြင့် (၁၂/တမန(နိုင်)၁၁၃၃၂၂) (ဇင်ကိုထက် ဆောက်လုပ်ရေး) အမှတ်(၁၈၄) ကျိုက္ကဆံလမ်း၊ တာမွေမြို့နယ်က ရောင်းချရန် ကမ်းလှမ်း၍ ရောင်းချသူ (ကန်ထရိုက်တာ)က ယခုအရောင်းအဝယ်ပြုလုပ်သည့် တိုက်ခန်းသည့် ၄င်းတရားဝင်ပိုင်ဆိုင်ခွင့်ရှိပြီး အရှုပ် အရှင်းကင်းရှင်းကြောင်း ဝန်ခံလျက် ကြိုပ္ပိုင့်စနစ်အရ ရောင်းချလိုကြောင်း ကမ်းလှမ်းလာရာ ဝယ်ယူသူ ဘီဘီမရီယမ်(ခ) မလဲ့လဲ့ဝင်းက အရောင်းအဝယ်ပြုသည့် တိုက်ခန်းတန်ဖိုးငွေများအားလုံးတစ်လုံး တစ်ခဲတည်း ပေးချေပြီး အရောင်းအဝယ်ဖြစ်ပါကြောင်း အများသိစေရန် ကြေညာအပ်ပါသည်။

ဘီဘီမရီယမ်(ခ)မလဲ့လဲ့ဝင်း
(၁၂/ကတတ(နိုင်)၀၃၁၃၁၅)
၀၉-၅၅၉၇၈၉၈၊ ၀၉-၅၁၉၄၆၃၉

## ကန်ထရိုက်တာ-ဦးတင်လင်းမောင် (၁၂/ဗဟန(နိုင်)၀၉၁၃၇၁)နှင့် အများသိစေရန်

သဃ်န်းကျွန်းမြို့နယ်၊ (က)ရပ်ကွက်၊ဇေယျသုခလမ်း၊အမှတ်(၁၄၀)၊လုံးချင်း(၄)ထပ်တိုက် မြေညီထပ်(၁၈×၅၅)ပေတိုက်ခန်းကိုကန်ထရိုက်တာ-ဦးတင်လင်းမောင်ထံမှ ကျွန်ုပ်မိတ်ဆွေ-ဦးအောင်ဌေး (၁၀/မလမ(နိုင်)၀၈၀၆၉၅)က ဝယ်ယူရာတွင် မြေရှင်-ဒေါ်ခင်စန်းရီမှလည်း လက်မှတ်ရေးထိုးပေး ၍ တိုက်ခန်းဘိုးငွေများကိုဆက်လက်ပေးသွင်းခဲ့ရာ၊ (၂၉. ၇. ၂၀၁၅)နေ့တွင် ကျန်ငွေကိုလက်ခံရယူ၍ တိုက်ခန်းကိုလက်ရောက်ပေးအပ်ရန် ရောင်းချသူကလက်ခံသဘောတူထားပါသည်။

(၂၉. ၇. ၂၀၁၅)နေ့တွင် ဦးတင်လင်းမောင်ကကျန်ငွေကိုယူ၍တိုက်ခန်းကိုကျွန်ုပ်မိတ်ဆွေသို့ လက်ရောက်အပ်နှံပေးရန် ပျက်ကွက်နေပါသဖြင့် ဤကြော်ငြာပါရှိသည့်နေ့မှ (၇)ရက်အတွင်း နောက်ဆုံး ထား၍ ကျန်ငွေကိုလက်ခံယူပြီးတိုက်ခန်းကိုလက်ရောက်ပေးအပ်ပါရန် ကြော်ငြာအသိပေးလိုက်ပါသည်။

အဆိုပါမြေညီထပ်တိုက်ခန်းကို ဦးတင်လင်းမောင်မှ ရောင်းချခြင်း၊ပေါင်နှံခြင်း၊ငှားရမ်းခြင်း၊ ပေးကမ်းခြင်း၊စွန့်လွှတ်လျှဒါန်းခြင်း၊ကျူးကျော်ဝင်ရောက်နေထိုင်ခြင်းများ၊တစ်နည်းနည်းမပြုလုပ်ပါရန်နှင့် ပြုလုပ်ပါက ပါဝင်ပတ်သက်သူများအားလုံးတို့အား တရားဥပဒေအရဆောင်ရွက်မည်ဖြစ်ပါကြောင်း ကြော်ငြာအသိပေးအပ်ပါသည်။

| | |
|---|---|
| လွှဲအပ်ညွှန်ကြားသူ | လွှဲအပ်ညွှန်ကြားချက်အရ |
| **ဦးအောင်ဌေး** | **ဒေါ်စန်းစန်းရီ** |
| ၁၀/မလမ(နိုင်)၀၈၀၆၉၅ | တရားလွှတ်တော်ရှေ့နေ(စဉ်-၆၅၇၈) |
| | ဖုန်း- ၀၁-၅၆၃၈၀ ၂၀၉-၄၂၅၀ ၂၀၄၁၅ |

နိုင်ငံတကာပုံစံတွင် သင်ကြားမှု အတွေ့အကြုံရှိ Teacher ဒေါ်ဝင်းရွှေရည် (Teacher ဝိုင်း)ဦးစီးသော . .

## THE GREENWOOD LEARNING CENTRE

observe. apply. create.

အသက်တွက်ကောင်း အတွက် — **Phonics-based Preschool (3 to 5 years old)**

နိုင်ငံတကာ Syllabus များဖြင့် English အခြေခံကောင်းအတွက် — **English Proficiency Classes & Preparation for Cambridge Exams (5 to 13 years old)**

ဖွဲ့လုံးတင့်စေမည့် အရေးစွမ်းရည်နှင့် အပြောစွမ်းရည်အတွက် — **Essay Writing & Public Speaking Skills ( 5 to 13 years old)**

Join us Now!

တက္ကသိုလ်ဝင်တန်းအောင်နှင့် ပုဂ္ဂလိက College များမှ ကျောင်းသားများအတွက် — **IGCSE Preparation, IELTS, TOEFL Preparation, SAT,ACT Preparation**

September တန်းခွဲများအတွက် ကျောင်းအပ်လက်ခံနေပါပြီ

Contact:01 252 661,09 5115404. greenwoodlearning@gmail.com

387(3A).CityShine Tower,ဗိုလ်အောင်ကျော်လမ်းနှင့်ဗိုလ်ချုပ်အောင်ဆန်းလမ်းထောင့်၊ကျောက်တံတားမြို့နယ်၊ရန်ကုန်။

---

တိုးတက်ပြောင်းလဲလာသော ပညာရေးစနစ်သစ်ကို မျက်ခြေမပြတ်လေ့လာနေသည့် မိဘများနှင့် ထူးချွန်ထက်မြက်သည့် ကျောင်းသား၊ ကျောင်းသူအားလုံး ယုံကြည်စိတ်ချစွာ အပ်နှံဖို့ရန် N-3 မှ ကြိုဆိုလိုက်ပါသည်။

**ကိုယ်တိုင်သင်ကြား၊ တည်ထောင်၍ တာဝန်ယူစီစဉ်ဖွင့်လှစ်သော**

- ဦးညဏ်လွင် (ရူပဗေဒ)
- ဦးညီညီ (ဓာတုဗေဒ)
- ဒေါက်တာဂီဝ (ဇီဝဗေဒ)

# N-3 (PRIVATE SCHOOL)

ကိုယ်ပိုင်အထက်တန်းကျောင်း နှင့် အဆင့်မြင့် ထူးချွန်ရေးဘော်ဒါ ( ၅ တန်း မှ ၁၀ တန်းအထိ )

**၂၀၁၅-၂၀၁၆ ပညာသင်နှစ် အတွက်** ကျောင်းအပ်လက်ခံနေပါပြီ

အမှတ်(၁၃၄)၊ လွတ်လပ်ရေးလမ်း(ခရိုင်တရားရုံးလမ်း)၊ သုဝဏ္ဏဈေးအနီး၊ သယ်္ဃန်းကျွန်းမြို့နယ်။

Ph: 01-577874, 09-73180267, 09-421167047, 09-420046938

---

**MR.COOK တစ်ခုတည်းဟင်းလျာများလက်တွေ့ချက်ပြုတ်အလှဆင်နည်းသင်တန်း**

1. မြန်မာပြည်တွင် အစားများသော တရုတ်အစားအစာများ လက်တွေ့ချက်ပြုတ်နည်းသင်တန်း (100000+60000- 2weeks)
 (ခေါက်ဆွဲကြော်၊ထမင်းပေါင်း၊ကုန်းဘောင်ကြော်၊ချိုချဉ်ကြော်၊ပြည်လုံးချမ်းသာ၊ကြက်ချဉ်စပ်၊ဂဏန်းမဆလာ၊ငါးခေါင်းဟင်းချို၊နံရိုးကြော် အပါဝင်)
2. စီးပွားဖြစ်ထူးဆန်းထွေလျာ သစ်သီးဖျော်ရည်များနှင့် အအေးများ လက်တွေ့သင်တန်း (100000+60000- 2weeks)
 (ဖာလူဒါ၊ဒိုမီနို၊ချောကလက်မစ်ရှိတ်၊နဂါးမောက်၊ချဉ်စော်ခါးပိန်းသီး၊ပြောင်းဖူး၊လက်ဖက်စိမ်း၊ဆည်းဆာ၊ကော်ဖီအအေး၊ရေခဲမုန့်ကြော် အပါအဝင်)
3. ကြေးအိုးဆီချက်ဆိုင်အတွက် (menu) များ ၃၆ မျိုး လက်တွေ့ချက်ပြုတ်နည်းသင်တန်း (200000+60000-3 days)
 (ကြေးအိုးအမျိုးမျိုး၊ဆီချက်အမျိုးမျိုး၊ကြေးအိုးဆီချက်အမျိုးမျိုး၊ဖက်ထုပ်အမျိုးမျိုးနှင့်ဆော့စ်များအပါဝင်)
4. ထိုင်းအစားအစာများ လက်တွေ့ချက်ပြုတ် အလှဆင်နည်းသင်တန်း (300000+60000-2weeks)
 (တုံယမ်း၊လက်သုပ်၊ဖတ်ဆီရူ၊ဖတ်ထိုင်း၊ကွတ်တယို၊ဖတ်ကဖေါင်း၊လပ်မူ၊ငါးခူမွှေကြော်၊သင်္ဘောသီးထောင်းနှင့်ဆာတေး၊ဂုတ်သားကင် အပါဝင်)
5. စီးပွားဖြစ်ရှမ်းရိုးရာအစားအစာများ လက်တွေ့ချက်ပြုတ်နည်းသင်တန်း (200000+60000-2weeks)
 (ရှမ်းခေါက်ဆွဲ၊မြီးရှည်၊တို့ဟူးနွေး၊ဆန်စီး၊ဟင်းထုပ်၊ငါးဒုက္ခ၊ငါးထမင်းနယ်၊မာလာဟင်း၊မြေအိုးမြီးရှည်ရှမ်းကြက်ပေါင်းဆီချက် အပါဝင်)
6. စီးပွားဖြစ်ဒမ်ဆမ်း (DIM-SUM) များ လက်တွေ့ပြုလုပ်နည်းသင်တန်း (500000+60000-2weeks)
 (နိုင်လွန်ပုစွန်၊အသားပေါင်း၊ပေါက်စီ၊ကြက်ခြေထောက်ပေါင်း၊နံရိုးပေါင်း၊ပုစွန်ရေညှိလိပ်၊ပင်လယ်စာတို့ဟူး၊မုန့်ညှင်းလိပ်၊ကိုက်လန်လိပ် အပါဝင်)

ဟင်းလျာအားလုံးကိုမတက်လိုဘဲ မိမိအတွက်အသုံးလိုသော ဟင်းလျာများကိုသာရွေး၍ တမျိုးချင်းတက်လိုပါက တမျိုးအတွက် သင်တန်းကြေး(8000)သွင်းပြီး တက်ရောက်နိုင်ပါသည်။ စာအုပ်ကို သက်ဆိုင်ရာသင်တန်းကြေး ၃ပုံ၁ပုံသွင်း၍ မှာယူနိုင်သည်။

အမှတ်၂၀၊ ၆လွှာ၊ မင်္ဂလာလမ်း၊ တာမွေမြို့နယ်၊ ၁၅၂နှင့်၁၅၂လမ်းကြား၊ ကျောက်မြောင်းဈေးမှတ်တိုင်အနီး။ ဖုန်း-၀၉၅၁၀၆၃၃၃

---

**ဦးဖေသိန်းမြင့် [၁၂/မရက(နိုင်)၀၁၆၉၄၀]၏ လွှဲအပ်ညွှန်ကြားချက်အရ ၁၆-၇-၂၀၁၅ရက်စွဲဖြင့် ကြေးမုံသတင်းစာပါ ဦးသက်လွင်ဦး (တရားလွှတ်တော်ရှေ့နေ)၏ အများသိစေရန်ကြေညာချက်နှင့်ပတ်သက်၍ အများသိစေရန်ကြေညာခြင်း**

ရန်ကုန်မြို့၊ စမ်းချောင်းမြို့နယ်၊ မုန့်လက်ဆောင်းကုန်းတောင်ရပ်ကွက်၊ ကျွန်းတောလမ်း၊ အမှတ်-၁၀၃၊ (ပထမထပ်)ခေါင်းရင်းခန်းတိုက်ခန်းကို ဦးသိန်းဇော်[၁၂/စခန (နိုင်)၀၃၀၉၆၂]သည် သက်ရှိထင်ရှားရှိစဉ် မေတ္တာဖြင့် အပိုင်ပေးကမ်းခြင်းစာချုပ်ဖြင့် ၅-၅-၂၀၁၄ရက်တွင် အထက်ဖော်ပြပါ တိုက်ခန်းပိုင်ဆိုင်မှုကို ဒေါ်ခင်လှမြင့်[၁၂/စခန(နိုင်)၀၃၀၉၆၁]အား ကျွန်ုပ်၏ရှေ့မှောက်တွင် မေတ္တာဖြင့် အပိုင်ပေးကမ်းခြင်း စာချုပ်ကို ချုပ်ဆို၍ လက်ရောက် လွှဲပြောင်းပေးအပ်ခဲ့ပါသည်။

အထက်ဖော်ပြပါ တိုက်ခန်းတွင် အစဉ်အဆက် ယနေ့အထိ ဒေါ်ခင်လှမြင့် ကိုယ်တိုင်လက်ဝယ်ပိုင်ဆိုင်နေထိုင်လျက်ရှိပါသည်။ ဒေါ်ခင်လှမြင့်လက်ဝယ်ပိုင်ဆိုင်မှုကို ထိပါးနှောင့်ယှက်၍ ဂုဏ်သိက္ခာထိခိုက်စွာ ပြောဆိုမှုများ၊ ကြေညာမှုများ၊ မပြုလုပ်ရန်နှင့် ပြုလုပ်ပါက တည်ဆဲ ဥပဒေများနှင့်အညီ အရေးယူသွားမည်ဖြစ်ကြောင်း အများသိစေရန် ကြေညာအပ်ပါသည်။

လွှဲအပ်ညွှန်ကြားချက်အရ

| | |
|---|---|
| ဦးနိုင်ထွဋ်လင်း(ဥပဒေဘွဲ့) | ဦးသန်းညွန့်(ဥပဒေဘွဲ့) |
| အထက်တန်းရှေ့နေ(စဉ်-၃၅၅၄၅) | တရားလွှတ်တော်ရှေ့နေ(စဉ်-၅၅၂၇) |

(ဖူးပွင့်ဝေစာချုပ်စာတမ်းအထူးဝန်ဆောင်မှု)

အမှတ်(၉၉)၊ ဒုတိယထပ်(ယာ)၊ ၃၉လမ်း၊ ကျောက်တံတားမြို့နယ်၊ ရန်ကုန်မြို့။ ဖုန်း-၀၉-၃၁၁၁၆၄၄၄

---

**CNG TAXI**

**ယာဉ်မောင်းအလိုရှိသည်**

G-Touring ဖင်ကောက်

နံနက်-၆ ည ၈ နာရီ

စပေါ်-၂၀၀၀၀ဝိ/-အုံနာ-၁၅၀၀ဝိ/-

ပုဇွန်တောင်မြို့နယ်၊ ဖုန်း-၀၉-၃၂၀၇၅၈၀၃

---

**စားသောက်ဆိုင်ဝန်ထမ်းအလိုရှိသည်**

| | | |
|---|---|---|
| ၁။ | Cashier | (မ) ၂ဦး |
| ၂။ | Waiter | (ကျား) ၂ဦး |
| ၃။ | ခေါက်ဆွဲ | (၁) ဦး |

No(၂၁၀)ဗိုလ်တထောင်ဘုရားလမ်း၊ ပုဇွန်တောင်မြို့နယ်၊ ရန်ကုန်မြို့။

ဖုန်း-၀၉-၂၆၀၀၃၂၈၂၂

---

- ❖ ဗဟာတွေမပူနှင့်
- ❖ လူမျိုးဘာသာမခွဲခြားအကောင်းစားကြိုက်သည့် တို့တိုင်းပြည်
- ❖ လိုင်းပုတ်ခံမြန်မာဆရာဝန်များနှင့် ဆရာဝန်ပဋိညာဉ်ကျင့်ဝတ်
- ❖ စာရေးဆရာအမည်မခံရဲသူများ၏ စာအုပ်
- ❖ ဂန္ဓဝင် မြန်မာလိုင်ပညာပေး ဆေးစာအုပ်နှစ်အုပ် ..... စသည်

သုတစွယ်စုံ တစ်သက်တာ စာပေဆုရှင်

**ဒေါက်တာမောင်မောင်ညို**

M.B.,B.S., Ph.D(London), M.A, M.D, FOMERAD(USA) ၏ စာအုပ်သစ်

**ရေငွေ့ရာရာထွေတလာ**

[ဆေးပညာ၊ဆရာဝန်ကျင့်ဝတ်၊လိင်မှုကိစ္စ၊အချစ်မေတ္တာ၊ဘာသာရေး၊သိပ္ပံနှင့်လူမှုရေးရှုထောင့်စုံ]

ဂုဏ်ထူးစာပေ (၁၉၂)၊(၃၃)လမ်း၊ရန်ကုန်မြို့။ ဖုန်း-၃၈၆၅၉၀၊၃၈၆၅၉၉ ထွက်ပြီ

---

**TableTop**

ပရိဘောဂလုပ်ငန်းရှင်များနှင့် ကိုယ်ပိုင်သုံး၊ လုပ်ငန်းသုံးများအတွက် အဆင်သင့်အသုံးပြုနိုင်သော စားပွဲချပ်များကို ဈေးနှုန်းချိုသာစွာဖြင့် ရောင်းချပေးနေပါသည်။ လှပသေသပ်ပြီး ဆေးသုတ် စရာမလို မိမိကြိုက်နှစ်သက်ရာ စားပွဲခြေထောက်များတပ်ဆင်ပြီး အသုံးပြုနိုင်ပါသည်။ 2'6"×2'6" = 20,000/-, 3'×3'=22,000/-, 2'6"×3'= 24,000/-, 2'6"×3'6"= 26,000/-, 2'6"×4' = 28,000/- Size မျိုးစုံရှိသည်။

**"ရေစိမ်ခံအထပ်သား"** အထူ 12mm×အလျား 8' × အနံ 4' တစ်ချပ် 12,000/-, 15,000/-,18,000/-

20 ချပ်နှင့် အထက်မှာယူပါက အိမ်အရောက်ပို့ပေးသည်။

**"သစ်ပါးလွှာ"**

| | |
|---|---|
| ထု | 2.5mm, 3.0mm, 3.5mm, 4.0mm, 4.5mm, 5.2mm |
| ဗျက် | 3", 4", 5" အရှည် 2' to 3' 6" |

စုစုပေါင်း ၉ တန်ခန့်ရှိသည်။ ညှိနှိုင်းဈေး

ဆက်သွယ်ရန် - **Hein Soe Co.,Ltd.** ဖုန်း ၀၁-၅၀၁၅၁၉၊ ၀၁-၅၃၉၁၂၅၊ ၀၉-၅၁၀၆၂၅၈။

---

**မြေကေ(၂၀)ရောင်းမည်**

ရန်ကုန်-နေပြည်တော်အမြန်လမ်းမကြီး (၁၇)မိုင်ဘေးရှိ မြေကွက်အား ရောင်းမည်။

ဖုန်း-၀၉-၅၃၁၁၉၆၃

---

**ဒေါ်လှိုင်းအိဖြူ[၁၂/ဒဂတ(နိုင်)၀၄၇၄၉၈]နှင့် သက်ဆိုင်သူအများသိစေရန် ကြော်ငြာ**

၁။ ရန်ကုန်မြို့၊ လှိုင်သာယာမြို့နယ်၊ ပန်းလှိုင်ဂေါက်ကွင်း၊ မကျီးဥယျာဉ်အိမ်ရာ အမှတ်(၃၈)နေ MR.KATSUYUKI KUMANO (မစ္စတာကတ်ဆူယူကီကူမားနို) ဂျပန်နိုင်ငံသား၊ Passport No.2801451 ကိုင်ဆောင်သူ၏ တာဝန်ပေးချက်အရ ကျွန်ုပ်တို့၏ မိတ်ဆွေ မစ္စတာကတ်ဆူယူကီကူမားနိုနှင့် လူကြီးမင်း ဒေါ်လှိုင်းအိဖြူတို့သည် လွန်ခဲ့သော (၁၂)နှစ်ခန့်က မြန်မာနိုင်ငံ၊ ရန်ကုန်မြို့ရှိ ခရစ်ယာန်ဘုရားကျောင်းတွင် လက်ထပ်ထိမ်းမြားခဲ့ပြီးနောက် လင်မယား (၂)ဦးစလုံး ဗုဒ္ဓဘာသာသို့ ကူးပြောင်းခဲ့ကြောင်းနှင့် သားသမီး(၂)ဦး ထွန်းကားခဲ့ကြောင်း သိရှိရပါသည်။

၂။ မစ္စတာကတ်ဆူယူကီကူမားနိုနှင့် ဒေါ်လှိုင်းအိဖြူတို့သည် ဂျပန်နိုင်ငံတွင်လည်းကောင်း၊ မြန်မာနိုင်ငံ၊ ရန်ကုန်မြို့တွင်လည်းကောင်းအတူ ပေါင်းသင်းနေထိုင်ခဲ့ကြရာ အောက်ဖော်ပြပါ ပစ္စည်းများသည် လင်မယား (၂)ဦးပိုင်လက်ထက်ပွားပစ္စည်းများဖြစ်သည်ဟု သိရပါသည်။ လင်မယား(၂)ဦးပိုင်ပစ္စည်းများမှာ-

- (က) ရန်ကုန်မြို့၊ လှိုင်သာယာမြို့နယ်၊ ပန်းလှိုင် ဂေါက်ကွင်းအိမ်ရာ၊ မြစ်ကမ်းနံဘေး မြေကွက်အမှတ်(၁၇၆)၊ ဧရိယာ (၁၅၇၈၇) စတုရန်းပေရှိသောမြေကွက်။
- (ခ) ရန်ကုန်မြို့၊ သယ်္ဃန်းကျွန်းမြို့နယ်၊ လေးဒေါင့်ကန်လမ်း၊ မေခအိမ်ရာ တည်ဆောက်မှု စီမံကိန်းမြေကွက်အမှတ်( E- ၃၀)ဟု ခေါ်တွင်သော မြေကွက်။
- (ဂ) ရန်ကုန်မြို့၊ သယ်္ဃန်းကျွန်းမြို့နယ်၊ လေးဒေါင့်ကန်လမ်း၊ မေခအိမ်ရာ၊ ၄-လွှာ၊ အမှတ်(၁၂၃)ဟု ခေါ်တွင်သော တိုက်ခန်းတစ်ခန်း။
- (ဃ) ရန်ကုန်မြို့၊ သယ်္ဃန်းကျွန်းမြို့နယ်၊ သုမင်္ဂလာအိမ်ရာ၊ သုမင်္ဂလာ(၄)လမ်း၊ အမှတ်(၉၈)ဟု ခေါ်တွင်သော အိမ်နှင့်မြေအကျိုးခံစားခွင့်များ။
- (င) ရန်ကုန်မြို့၊ တာမွေမြို့နယ်၊ ကျောက်မြောင်း၊ မြို့သစ် (၁)လမ်း၊ အမှတ်(၃၇)၊ (၆-အေ) ဟု ခေါ်တွင်သော တိုက်ခန်းတစ်ခန်း။
- (စ) ရန်ကုန်မြို့၊ စမ်းချောင်းမြို့နယ်၊ စမ်းချောင်းလမ်း၊ အမှတ်(၁၄၄)၊ (၆-အေ)ဟု ခေါ်တွင်သော ကွန်ဒိုတိုက်ခန်း တစ်ခန်း။
- (ဆ) မန္တလေးတိုင်းဒေသကြီး၊ ပြင်ဦးလွင်မြို့ရှိ မြေ (၁၀)ဧက။

မှတ်ချက်။ ။ ၎င်းပစ္စည်း(၇)မျိုးသည် လူကြီးမင်း ဒေါ်လှိုင်းအိဖြူ၏ အမည်ဖြင့် ဝယ်ယူထားကြောင်းနှင့် မြေငှားဂရန်နှင့် စာချုပ်စာတမ်းမူရင်းအချို့ မစ္စတာကတ်ဆူယူကီကူမားနိုထံတွင် ရှိပါသည်။

၃။ ယခုအချိန်တွင် လူကြီးမင်း ဒေါ်လှိုင်းအိဖြူသည် ခင်ပွန်းနှင့်သားသမီးများအပေါ် တာဝန်မကျေပွန်မှု၊ လင်ယောကျ်ားအပေါ် ရက်စက်သည့်အတွက် ကျွန်ုပ်တို့၏ မိတ်ဆွေ မစ္စတာကတ်ဆူယူကီကူမားနို က ဆက်လက်သည်းခံနိုင်စွမ်းမရှိတော့၍ ၂၅-၈-၂၀၁၅ ရက် မတိုင်မီ မြန်မာနိုင်ငံတရားရုံး တစ်ခုခု၌ လင်မယား ကွာရှင်းပြတ်စဲလိုကြောင်းနှင့် လင်မယား(၂)ဦးပိုင် လက်ထက်ပွားပစ္စည်းများ၏ တစ်ဝက်တိတိဖြစ်သည့် တန်ဖိုးငွေကျပ် ၂၅၀၀၀၀၀၀၀ (ကျပ်နှစ်သောင်းငါးထောင်သိန်းတိတိ)ကို (၂၅-၈-၂၀၁၅)ရက်နေ့ နောက်ဆုံးထားကာ ခွဲဝေပေးစေလိုကြောင်း ကျွန်ုပ်တို့မှတစ်ဆင့် လူကြီးမင်း ဒေါ်လှိုင်းအိဖြူထံ လေးစားစွာ မေတ္တာရပ်ခံ အသိပေးတောင်းဆိုလိုက်ပါသည်။

၄။ ဂျပန်-မြန်မာ ချစ်ကြည်ရေးကို ရှေးရှု၍ ကျွန်ုပ်တို့မိတ်ဆွေ မစ္စတာကတ်ဆူယူကီကူမားနိုက လူကြီးမင်း ဒေါ်လှိုင်းအိဖြူအပေါ် လျှော့ပေါ့စဉ်းစားပေးကာ၊ နှစ်ဦးသဘောတူ အကြင်လင်မယားအဖြစ်မှ ကွာရှင်းပြတ်စဲပေးရေး၊ လင်မယား(၂)ဦးပိုင် လက်ထက်ပွားပစ္စည်းများ၏ တန်ဖိုးအတွင်းမှ တစ်ဝက်တိတိကိုသာ တောင်းခံထားခြင်း ဖြစ်သည့်အတွက် ဤကြော်ငြာပါအတိုင်း လိုက်နာဆောင်ရွက်ပေးရန်နှင့် လိုက်နာဆောင်ရွက်ပေးခြင်းမရှိပါက တည်ဆဲတရားမကြောင်းအရ တရားစွဲဆို ဆောင်ရွက်ရလိမ့်မည်ဖြစ်ကြောင်းနှင့် အထက်အပိုဒ်(၂)ပါပစ္စည်းများကို ကျွန်ုပ်တို့၏မိတ်ဆွေ မစ္စတာကတ်ဆူယူကီကူမားနို၏ သဘောတူ ခွင့်ပြုချက်မရှိဘဲ လူကြီးမင်း ဒေါ်လှိုင်းအိဖြူတစ်ဦးတည်း၏ ဆန္ဒဖြင့် လွှဲပြောင်းရောင်းချ၊ ပေါင်နှံ၊ ပေးကမ်း၊ စွန့်လွှတ်၊ လှူဒါန်းခြင်း၊ အခြားနည်းလွှဲပြောင်းခြင်းတို့ ပြုလုပ်ပိုင်ခွင့်မရှိကြောင်း ၁-၈-၂၀၁၂ ရက်ကတည်းကပင် နိုင်ငံပိုင်သတင်းစာမှ ကြိုတင် သတိပေးတားမြစ်ထားကြောင်း လူကြီးမင်း ဒေါ်လှိုင်းအိဖြူနှင့် သက်ဆိုင်သူအများသိစေရန် ကြေညာအပ်ပါသည်။

ညွှန်ကြားချက်အရ

| ၁။ ဦးကြည်ထွန်း(စဉ်-၆၁၇၃) | ၂။ ဦးလှမြင့်(ဒဂုံ) (စဉ်-၉၀၁၂) | ၃။ ဦးလှမြင့်(မိုးယံ) (စဉ်-၇၇၇၇) |
|---|---|---|
| LL.B | H.G.P,W.I.P.O (SWITZERLAND) | B.A, H.G.P,R.L |
| (တရားလွှတ်တော်ရှေ့နေ) | အထက်တန်းရှေ့နေ | တရားလွှတ်တော်ရှေ့နေ |
| ၀၉ ၅၀၇၅၁၇၁ | ၀၉ ၅၀၃၁၈၁၀ | ၀၉ ၄၃၁၁၀၈၇၈ |

အမှတ်-၇၊ မြေညီထပ်၊ ၃၃ -လမ်း၊ (၁) ရပ်ကွက်၊ ကျောက်တံတားမြို့နယ်၊ ရန်ကုန်မြို့

---

**ကန့်ကွက်နိုင်ကြောင်းကြော်ငြာ**

ဒဂုံမြို့သစ်(တောင်ပိုင်း)မြို့နယ်၊ မြေတိုင်းရပ်ကွက်အမှတ် ၁၄၀၊ မြေကွက်အမှတ် ၉၆၆၊ မြေကွက်တည်နေရာအမှတ် ၉၆၆၊ (၁၄၀)ရပ်ကွက်၊ ဒဂုံမြို့သစ်တောင်ပိုင်းမြို့နယ်၊ ဗိုလ်ကြီးစိုးမင်းကျော်(ငြိမ်း)[၁၂/မဂဒ(နိုင်) ၁၁၉၁၄၇] အမည်ပေါက် ပါမစ်မြေအား အမည်ပေါက် ဗိုလ်ကြီးစိုးမင်းကျော်(ငြိမ်း)မှ မြေချပါမစ်ပျောက်ဆုံးကြောင်း ရပ်ကွက်အုပ်ချုပ်ရေးမှူးရုံးနှင့် ရဲစခန်း ထောက်ခံချက်၊ တရားရုံးကျမ်းကျိန်လွှာ၊ ဌာနဝန်ခံချက်များ တင်ပြပြီး ပါမစ်ပျောက်ဖြင့် နှစ်(၆၀)ဂရန် လျှောက်ထားလာရာ (၇)ရက်အတွင်း ကန့်ကွက်နိုင်ပါသည်။ ကန့်ကွက်မှုမရှိပါက ဌာန၏ လုပ်ထုံးလုပ်နည်းအတိုင်း ဆက်လက်ဆောင်ရွက်သွားမည်ဖြစ်ပါသည်။

**မြို့ပြစီမံကိန်းနှင့်မြေစီမံခန့်ခွဲမှုဌာန**
**ရန်ကုန်မြို့တော်စည်ပင်သာယာရေးကော်မတီ**

---

**ကန့်ကွက်နိုင်ကြောင်းကြော်ငြာ**

ဒဂုံမြို့သစ်(တောင်ပိုင်း)မြို့နယ်၊ မြေတိုင်းရပ်ကွက်အမှတ် ၁၄၆၊ မြေကွက်အမှတ် ၉၀၃၊ မြေကွက်တည်နေရာအမှတ်(၉၀၃)၊ (၁၄၆)ရပ်ကွက်၊ ဒဂုံမြို့သစ် (တောင်ပိုင်း)မြို့နယ်၊ ဦးတင်မောင် အမည်ပေါက် ပါမစ်မြေအား အမည်ပေါက် ဦးတင်မောင်(N/RGN ၀၉၄၀၄၁)မှ မြေချပါမစ် ပျောက်ဆုံးကြောင်း ရပ်ကွက်အုပ်ချုပ်ရေးမှူးရုံးနှင့် ရဲစခန်းထောက်ခံချက်၊ တရားရုံးကျမ်းကျိန်လွှာ၊ ဌာနဝန်ခံချက်များ တင်ပြ၍ ပါမစ်ပျောက်ဖြင့် နှစ်(၆၀)မြေငှားစာချုပ်(ဂရန်) လျှောက်ထားလာရာ တရားဝင်ခိုင်လုံသော အထောက်အထားများဖြင့် (၇)ရက်အတွင်း ကန့်ကွက်နိုင်ပါကြောင်းနှင့် ကန့်ကွက်မှုမရှိပါက လုပ်ထုံးလုပ်နည်းအတိုင်း ဆက်လက်ဆောင်ရွက်သွားမည်ဖြစ်ပါကြောင်း အသိပေးကြေညာအပ်ပါသည်။

**မြို့ပြစီမံကိန်းနှင့်မြေစီမံခန့်ခွဲမှုဌာန**
**ရန်ကုန်မြို့တော်စည်ပင်သာယာရေးကော်မတီ**

---

**ကန့်ကွက်နိုင်ကြောင်းကြော်ငြာ**

အင်းစိန်မြို့နယ်၊ မြေတိုင်းရပ်ကွက်အမှတ် - ၁၉၉ရ မြေကွက်အမှတ်- ဒီဝခေါ်တစ်ကိုတစ်ဆေး မြေကွက်တည်နေရာ- အမှတ်(၁၅) ဘီ သစ်တလမ်း စော်ဘွားကြီးကုန်းရပ်ကွက်၊ အင်းစိန်မြို့နယ်၊ ကိုကျော် (ခေါ်) မလှကြီး အမည်ပေါက် B မြေအား အင်းစိန်မြို့နယ်တရားရုံး တရားမကြီးမှုအမှတ် - ၈၁/၂၀၁၃ ဖြင့် ပဋိညာဉ်အတိုင်း အရောင်းအဝယ် စာချုပ် ချုပ်ဆိုပေးစေလိုမှု၏ (၁၉-၁၁-၂၀၁၃) ရက်စွဲပါ စီရင်ချက်နှင့် ဒီကရီ တရားမဇာရီမှုအမှတ် - ၁၀/၂၀၁၄ အရ ဘီလစ်ခန့်အပ်သည့်အမိန့်ချမှတ်သည့်(၄-၅-၂၀၁၄)ရက်စွဲပါတရားရုံးမှနေ့စဉ်မှတ်တမ်းနှင့်အမိန့်(၂၄-၁၂-၂၀၁၄)ရက်စွဲပါဘီလစ်ခန့်စာတို့ကိုတင်ပြ၍ ဘီလစ်ဒေါ်အုံးသွင် (၁၂/အစန(နိုင်) ၀၀၄၀၈၈) မှ ၃/က လက်မှတ် လျှောက်ထားလာရာတရားဝင်နိုင်လုံသောအထောက်အထားများဖြင့် (၇) ရက်အတွင်း ကန့်ကွက်နိုင်ပါကြောင်းနှင့်ကန့်ကွက်မှုမရှိပါက လုပ်ထုံးလုပ်နည်းအတိုင်း ဆက်လက် ဆောင်ရွက်ပေးမည်ဖြစ်ပါကြောင်း အသိပေး ကြေငြာအပ်ပါသည်။

**မြို့ပြစီမံကိန်းနှင့် မြေစီမံခန့်ခွဲမှုဌာန**
**ရန်ကုန်မြို့တော်စည်ပင်သာယာရေးကော်မတီ**

---

**ကန့်ကွက်နိုင်ကြောင်းကြော်ငြာ**

လှိုင်သာယာမြို့နယ်၊မြေတိုင်းရပ်ကွက်အမှတ်(၇)၊မြေကွက်အမှတ်(၂၇)၊မြေကွက်တည်နေရာအမှတ်(၂၇)၊ဗထူး(၁၀)လမ်း၊(၂)ရပ်ကွက်၊လှိုင်သာယာမြို့နယ်၊ဦးအောင်ဝင်းအမည်ပေါက်၊နှစ်(၆၀)ဂရန်မြေအားအမည်ပေါက်ဦးအောင်ဝင်း(၁၂/သဃက(နိုင်)၁၁၉၈၆၈)ကိုယ်တိုင်မှ၎င်းအမည်ပေါက်နှစ်(၆၀)မြေငှားစာချုပ်(ဂရန်)ပျောက်ဆုံးကြောင်းတရားရုံးကျမ်းကျိန်လွှာ၊ရပ်ကွက်အုပ်ချုပ်ရေးမှူးထောက်ခံစာ၊ရဲစခန်းထောက်ခံစာတို့တင်ပြ၍ဂရန်မိတ္တူလျှောက်ထားလာရာတရားဝင်နိုင်လုံသောအထောက်အထားများဖြင့်(၇)ရက်အတွင်းကန့်ကွက်နိုင်ပါကြောင်းနှင့်ကန့်ကွက်မှုမရှိပါကလုပ်ထုံးလုပ်နည်းအတိုင်းဆက်လက်ဆောင်ရွက်ပေးမည်ဖြစ်ပါကြောင်းအသိပေးကြေညာအပ်ပါသည်။

**မြို့ပြစီမံကိန်းနှင့်မြေစီမံခန့်ခွဲမှုဌာန**
**ရန်ကုန်မြို့တော်စည်ပင်သာယာရေးကော်မတီ**

---

**ကန့်ကွက်နိုင်ကြောင်းကြော်ငြာ**

လှိုင်သာယာမြို့နယ်၊ မြေတိုင်းရပ်ကွက်အမှတ်(၁) မြေကွက်အမှတ်(၁၀)၊ (၄၀'×၆၀')မြေကွက် တည်နေရာ အမှတ်(၁၀)၊ တပင်ရွှေထီးလမ်း၊ (၃)ရပ်ကွက်၊ လှိုင်သာယာမြို့နယ်-ဒေါ်လှကြည် (၁၂/လမန(နိုင်)၀၄၉၀၁၉)အမည်ပေါက် နှစ်(၆၀)ဂရန်မြေအား လှိုင်သာယာမြို့နယ်၊ တရားမရုံး တရားမကြီးမှုအမှတ်(၁၁၆/၁၄)ဖြင့် ပဋိညာဉ်အတိုင်း မှတ်ပုံတင်အရောင်းအဝယ် စာချုပ် ပြုလုပ်ချုပ်ဆိုပေးစေလိုမှု၏(၁၄-၁၀-၂၀၁၄)ရက်စွဲပါ စီရင်ချက်နှင့်ဒီကရီ၊ တရားမဇာရီမှုအမှတ်(၆၁/၂၀၁၄)ဖြင့် ဘီလစ်ခန့်အပ်ကြောင်း(၂-၂-၂၀၁၅)အမိန့်၊ နှစ်(၆၀)မြေငှားစာချုပ် ဂရန်မူရင်းတို့တင်ပြ၍ ဘီလစ် ဒေါ်နော်အောင်သိန်းကြွယ်(၁၂/လသယ(နိုင်)၀၁၂၃၂၂)မှ အရောင်းအဝယ်စာချုပ် ချုပ်ဆိုရန် မြေပုံကူးလျှောက်ထားလာရာ တရားဝင်ခိုင်လုံသော အထောက်အထားများဖြင့် (၇)ရက်အတွင်း ကန့်ကွက်နိုင်ပါရန်ကြောင်းနှင့် ကန့်ကွက်မှုမရှိပါက လုပ်ထုံးလုပ်နည်းအတိုင်း ဆက်လက်ဆောင်ရွက်ပေးမည်ဖြစ်ပါကြောင်း အသိပေးကြေညာအပ်ပါသည်။

**မြို့ပြစီမံကိန်းနှင့်မြေစီမံခန့်ခွဲမှုဌာန**
**ရန်ကုန်မြို့တော်စည်ပင်သာယာရေးကော်မတီ**

---

**ကန့်ကွက်နိုင်ကြောင်းကြော်ငြာ**

ဒဂုံမြို့သစ်(အရှေ့ပိုင်း)မြို့နယ်၊ မြေတိုင်းရပ်ကွက်အမှတ်-၁၅၊ မြေကွက်အမှတ်-၅၂၄၊ မြေကွက်တည်နေရာအမှတ်-၅၂၄၊ (၁၅)ရပ်ကွက်၊ ဒဂုံမြို့သစ်(အရှေ့ပိုင်း)မြို့နယ်၊(ဦးတင်မောင်ဝင်း) အမည်ပေါက် နှစ်(၆၀)ဂရန်မြေအား အမည်ပေါက် ဦးတင်မောင်ဝင်းကွယ်လွန်သဖြင့် ဒေါ်မြတင်[၁၃/နမတ(နိုင်)၀၀၆၁၇၀]မှ တရားဝင်တစ်ဦးတည်းသော ဇနီးဖြစ်ကြောင်း ကျမ်းကျိန်လွှာ၊ သေစာရင်းတင်ပြ၍ ၎င်းထံမှအထွေထွေကိုယ်စားလှယ်လွှဲစာအမှတ်(၁၈၉၄၀/၁၄-၇-၂၀၁၄)ဖြင့် ရရှိသူ ဦးအောင်ကြည်[၁၂/မရက(နိုင်)၀၈၉၉၀၁]မှ ပါဝါပေးသူသက်ရှိ ထင်ရှားရှိကြောင်းနှင့် ပါဝါမရုပ်သိမ်းကြောင်း ကျမ်းကျိန်လွှာတင်ပြ၍ အမွေဆက်ခံပိုင်ဆိုင်ကြောင်း စာချုပ်ရန် မြေပုံကူးလျှောက်ထားလာရာ တရားဝင်ခိုင်လုံသောအထောက်အထားများဖြင့် (၇)ရက်အတွင်း ကန့်ကွက်နိုင်ပါကြောင်းနှင့် ကန့်ကွက်မှုမရှိပါက လုပ်ထုံးလုပ်နည်းအတိုင်း ဆက်လက်ဆောင်ရွက်ပေးမည်ဖြစ်ပါကြောင်း အသိပေးကြေညာအပ်ပါသည်။

**မြို့ပြစီမံကိန်းနှင့်မြေစီမံခန့်ခွဲမှုဌာန**
**ရန်ကုန်မြို့တော်စည်ပင်သာယာရေးကော်မတီ**

---

**မသန်းနီနီအောင်(ခ)မပုံ့ပုံ့[၁၂/တတန(နိုင်)၁၆၆၁၈၀]အား သမီးအဖြစ်မှစွန့်လွှတ်ကြောင်းကြေညာခြင်း**

ရန်ကုန်တိုင်းဒေသကြီး၊ တွံ့တေးမြို့နယ်၊ အိုးဖိုအရှေ့ရပ်ကွက်၊ ဗိုလ်ချုပ်လမ်း၊ အမှတ်(၉၉၈)နေ ဖခင်ဦးသန်းဌေး [၁၂/တတန(နိုင်)၁၀၇၀၃၄]နှင့် မိခင် ဒေါ်သန်းသန်းဝင်း [၁၂/တတန(နိုင်)၁၀၇၂၂၃]တို့၏သမီးဖြစ်သူ မသန်းနီနီအောင် (ခ)မပုံ့ပုံ့[၁၂/တတန(နိုင်)၁၆၆၁၈၀]သည် မိဘဆွေမျိုးညီအစ်ကိုမောင်နှမများ၏ ဆုံးမသွန်သင်မှုကိုမနာခံဘဲ ကိုယ်စိတ်နှစ်ပါးဆင်းရဲအောင်အကြိမ်ကြိမ် ပြုမူဆောင်ရွက်ခဲ့သည့်အပြင် မိမိသဘောဆန္ဒအလျောက်နေအိမ်မှ ဆင်းသွားခဲ့သည့် အတွက် ယနေ့မှစ၍ အမွေပြတ်စွန့်လွှတ်လိုက်ပါသည်။ ၎င်းနှင့်ပတ်သက်သည့်ကိစ္စရပ်များကို တာဝန်ယူဖြေရှင်းပေးမည် မဟုတ်ကြောင်း အများသိစေရန် ကြေညာအပ်ပါသည်။ စုံစမ်းမေးမြန်းခြင်းသည်းခံပါ။

**ဦးသန်းဌေး-ဒေါ်သန်းသန်းဝင်းတို့၏ လွှဲအပ်ညွှန်ကြားချက်အရ**

| | |
|---|---|
| ဦးစန်းလှိုင် LL.B | ဒေါ်တင်ချို B.A (Law), LL.B |
| တရားလွှတ်တော်ရှေ့နေ(စဉ်-၅၃၀၉) | တရားလွှတ်တော်ရှေ့နေ(စဉ်-၃၄၄၉) |

မ/၇၉၉၊ ဘုရင့်နောင်လမ်း၊ မင်းပိုင်းရပ်ကွက်၊ တွံ့တေးမြို့၊

ဖုန်း-၀၉-၂၅၀၇၉၆၃၉၄၊ ဖုန်း-၀၉-၄၂၀၀၇၂၅၄၈

ဗုဒ္ဓဂယာ မြေမြတ်မဟာသို့ စိတ်ချမ်းမြေ့စွာဖူးမြော်နိုင်စေဖို့ ငွေမြနှင်းဆီ နှင့်ဘုရားဖူး သွားကြစို့......
“ငွေမြနှင်းဆီ ဗုဒ္ဓဂယာဘုရားဖူးပို့ဆောင်ရေး”
✓၈ ရက် ခရီးစဉ် (၈.၅) သိန်းကျပ် ( သံဝေဇနီယ (၄) ဌာန + အဝိဇဟိတ ( ၃ ) ဌာန)
✓၁၂ ရက် ခရီးစဉ် ( ၉ ) သိန်းကျပ် (သံဝေဇနီယ (၄) ဌာန + အဝိဇဟိတ ( ၃ ) ဌာန)
✓၁၅ ရက် ခရီးစဉ် (၁၀) သိန်းကျပ် (သံဝေဇနီယ (၄) ဌာန+အဝိဇဟိတ ( ၄ ) ဌာန + နယူးဒေလီ 4 Star Hotel ၂ညအိပ် ၊ တပ်ချ်မဟာ
အထူးဝန်ဆောင်မှု – ညအိပ်တည်းခိုစမပေးလို့၍ ညဘက်ကားမောင်းခြင်းလုံးဝမရှိပါ။ ဈေးနှုန်းလျှော့ယူပြီး ပေါင်ပို့ကြေးအဆမတန်ပြန်လည်ကောက်ခြင်းမရှိပါ။ ခရီးစဉ်တစ်လျှောက်အကြောင်းအမျိုးမျိုးပြပြီး ငွေကြေး ထပ်မံမကောက်ခံပါ။ အိန္ဒိယ GSM Sim Card တစ်ကတ် လက်ဆောင်ပေးပါမည်။ ၁၆ ဦးလျှင် ၁ဦးလျှင် (၁) ဦးအခမဲ့လိုက်ပါခွင့်ရှိပါမည်။ passport ရှိပြီးပါက (၃၀၀၀၀) ကျပ်ဈေးလျှော့ပေးပါမည်။
ထွက်ခွာမည့်ရက်များမှာ – ၈ ရက်ခရီးစဉ် (10 Oct ,18 Nov, 7 Dec, 7 Mar ,2 Apr,13Apr )
၁၂ ရက်ခရီးစဉ် (29 Dec ) , ၁၅ ရက်ခရီးစဉ် (24 Oct ,9 Feb )
ဆက်သွယ်ရန် – ဦးသိန်းဝင်းထွန်း ၊ ဟန်လင်းနိုင် ၊ Nice Fare Travel Co.,Ltd. အမှတ်(၅) ၊မြေညီထပ် ၊ အောင်ဆန်းကွင်း၊ City Mart အနီး 09 5333198, 09 73240366 , 01 255699
၃ညအိပ်၄ရက်ခရီးစဉ်များကို အပတ်စဉ် ဗုဒ္ဓဟူးသွား စနေပြန် အထူးစီစဉ်ဆောင်ရွက်ပေးပါသည်။

## ကန့်ကွက်နိုင်ကြောင်း ကြော်ငြာ

ရန်ကုန်တိုင်းဒေသကြီး၊ သဃ်န်းကျွန်းမြို့နယ်၊ ရန်ကုန်သစ်ရပ်ကွက်၊ ကမာကြည်လမ်း၊ တိုက်အမှတ် -( ၂၂)၊ ( ၃ - လွှာ )( ခေါင်းရင်း )ဟုခေါ်တွင်သော( ၁၈'× ၅၅' )အကျယ်အဝန်းရှိတိုက်ခန်းအပါအဝင် ယင်းတိုက်ခန်း၌ ဆက်စပ်တွယ်ကပ်လျက်ရှိသည့် အကျိုးခံစားခွင့်အရပ်ရပ်အားလုံးတို့ကို တရားဝင်လက်ဝယ်ထားရှိ ပိုင်ဆိုင်၍ ရောင်းချပိုင်ခွင့်ရှိသည်ဟုဆိုကြသူ ဦးရဲမြင့်(ခ)ဦးဟူဆောင်းအာမက်( ၁၂/တမန(နိုင်) ၀၉၄၈၈၃ )နှင့် ဦးလှမြင့်(ခ)ဦးဆွေတာလင်း( ၁၂/တမန(နိုင်) ၀၉၉၈၉၀ )တို့ထံမှကျွန်ုပ်တို့၏ မိတ်ဆွေဖြစ်သူက ဝယ်ယူရန် ရောင်းဖိုးငွေ၏ တစ်စိတ်တစ်ဒေသကို ပေးချေပြီးဖြစ်ပါသဖြင့် ကန့်ကွက်လိုပါက တရားဝင်ခိုင်လုံသော အထောက်အထား စာရွက်စာတမ်း(မူရင်း)များဖြင့် ဤကြော်ငြာပါသည့်နေ့မှစ၍ (၇)ရက်အတွင်း ကျွန်ုပ်တို့ထံသို့ ရုံးချိန်အတွင်း လူကိုယ်တိုင်လာရောက် ကန့်ကွက်နိုင်ပါသည်။ သတ်မှတ်ရက်အတွင်း ကန့်ကွက်ခြင်းမရှိပါက အရောင်းအဝယ်ကို ဥပဒေနှင့်အညီ ပြီးမြောက်အောင် ဆက်လက်ဆောင်ရွက်သွားမည်ဖြစ်ကြောင်း အများသိစေရန်ကြေညာအပ်ပါသည်။

လွှဲအပ်ညွှန်ကြားချက်အရ –

တရားလွှတ်တော်ရှေ့နေများ

ဦးသန်းညွန့်(စဉ်–၃၅၅၀) L.L.B,C.P.T,C.J.T
ဦးအောင်နိုင်ဦး (စဉ်–၄၂၇၂) L.L.B
ဦးမျိုးညွန့်(စဉ်–၅၁၄၂) L.L.B,D.B.L
ဒေါ်ဆွေဇင်သော် (စဉ်–၉၃၀၁) L.L.B,L.L.M,M.Res,Ph.D(Thesis)

အထက်တန်းရှေ့နေများ

ဒေါ်လှိုင်ယဉ်မွန် (စဉ်–၄၀၆၄၈) L.L.B
ဒေါ်အေးသူဇာ (စဉ်–၃၀၂၆၄) L.L.B,D.B.L,D.I.L
ဒေါ်ထွေးစုလှိုင် (စဉ်–၃၄၅၁၇) L.L.B,D.B.L,D.I.L

**“ခိုင်းခွန်နောင်” ကုမ္ပဏီ(အိမ်၊ ခြံ၊ မြေ) နှင့်ဥပဒေအကြံပေးလုပ်ငန်း**

ရုံးချုပ် – အမှတ်(၁)၊ ပင်ရှေ့ညောင်လမ်း၊ (II.BC ကျောင်းအနီး)၊ တာမွေမြို့နယ်၊ ရန်ကုန်။
ဖုန်း – ၀၁ – ၅၅၁၁၉၇၊ ၅၄၁၅၀၁၊ ၀၉ ၅၁၇၇၉၅၃၊

## ဖခင်အမည်မှန်

သာကေတ အထက(၂) ဒသမတန်း(H)တွင် ပညာသင်ကြားနေသော မောင်စိုးမြတ်ထူး၏ ဖခင်အမည်မှန်မှာ ဦးအောင်မင်း ဖြစ်ပါသည်။

## ကန့်ကွက်နိုင်ကြောင်းကြော်ငြာ

တောင်ဥက္ကလာပမြို့နယ်၊ မြေတိုင်းရပ်ကွက်အမှတ်(၁၃)၊ မြေကွက်အမှတ်(၃၃၂/က)၊ မြေကွက်တည်နေရာအမှတ်(၃၃၂/က)၊ လမ်း(၃၀)၊ (၁၃)ရပ်ကွက်၊ တောင်ဥက္ကလာပမြို့နယ်၊ ဦးလှခင် (CG-029607) အမည်ပေါက် နှစ်(၆၀)ဂရန်မြေအား အမည်ပေါက်ဦးလှခင်နှင့်ဇနီး ဒေါ်ထွေးတို့ ကွယ်လွန်သဖြင့် ဦးခင်မောင်စန်း[၁၂/ဥကတ(နိုင်)၀၆၃၂၀၈၊ ဦးမောင်မောင်နိုင်[၁၂/ဥကတ(နိုင်)၀၆၃၁၉၂]၊ ဦးခင်မြအောင်[၁၂/ဥကတ(နိုင်)၀၆၆၁၃၀]၊ ဒေါ်ခင်စပယ်[၁၂/ဥကတ(နိုင်)၀၆၅၈၀၂]၊ ဒေါ်လှလှထွေး[၁၂/ဥကတ(နိုင်)၁၃၇၃၈၇]တို့က သားသမီးများတော်စပ်ကြောင်း၊ ကျမ်းကျိန်လွှာ၊ သေစာရင်းများနှင့် ၎င်းတို့ထံမှ အထွေထွေကိုယ်စားလှယ်လွှဲစာအမှတ်-၂၁၁၉ (၁၀-၂-၁၅) ဖြင့် ရရှိသူ ဦးအေးမြတ်မင်း [၁၂/မရက(နိုင်)၀၀၁၆၆၀]က ပါဝါပေးသူသက်ရှိထင်ရှားရှိကြောင်းနှင့် ပါဝါမရုပ်သိမ်းသေးကြောင်း ကျမ်းကျိန်လွှာ-၆၀(၉-၃-၁၅)ကိုတင်ပြ၍ အမွေဆက်ခံပိုင်ဆိုင်ကြောင်းစာချုပ်ရန် လျှောက်ထားလာရာ တရားဝင်ခိုင်လုံသောအထောက်အထားများဖြင့် (၇)ရက်အတွင်း ကန့်ကွက်နိုင်ပါကြောင်းနှင့် ကန့်ကွက်မှုမရှိပါက လုပ်ထုံးလုပ်နည်းအတိုင်း ဆက်လက်ဆောင်ရွက်ပေးမည် ဖြစ်ပါကြောင်း အသိပေးကြေညာအပ်ပါသည်။

**မြို့ပြစီမံကိန်းနှင့် မြေစီမံခန့်ခွဲမှုဌာန**
**ရန်ကုန်မြို့တော်စည်ပင်သာယာရေးကော်မတီ**

## ဂိုဒေါင်ဌားရမ်းအသုံးပြုလိုပါသည်

တ/ဒဂုံ၊ အရှေ့ဒဂုံ၊ ဒဂုံဆိပ်ကမ်းစက်မှုဇုန်ရှိ စတုရန်းပေ ၄၀၀၀၀ကျော်မှ ၇၀၀၀၀ အထိ
စက်ရုံပိုင်ရှင်များသာ ဆက်သွယ်ပါ။

**ဖုန်း ၀၉-၅၀၄၃၉၉၀၊ ၀၁-၂၃၀၀၀၀၅၊**

## သွေးသည် အသက်

## ဇနီးအဖြစ်မှစွန့်လွှတ်ခြင်း

ကျွန်တော်၏ဇနီးဖြစ်သူ ဒေါ်ဝါဝါအောင် [၁၂/ကမတ(နိုင်)၀၂၆၄၈၉] သည် ကျွန်တော် ခွင့်မလွှတ်နိုင်သော ကိစ္စများကို ပြုမူသွားပါသဖြင့် ယနေ့မှစ၍ ဇနီးအဖြစ်မှ စွန့်လွှတ်လိုက်ပါသည်။

**ဦးမျိုးဆက်**
**[၇/ဒဥန(နိုင်)၀၂၄၈၈၆]**

## ကန့်ကွက်နိုင်ကြောင်းကြော်ငြာ

စမ်းချောင်းမြို့နယ်၊မြေတိုင်းရပ်ကွက်အမှတ် ၂၇C-2၊မြေကွက်အမှတ်(၆၄)၊မြေကွက်တည်နေရာအမှတ်(၁၁)၊ဆီဆုံလမ်း၊စမ်းတောင်ရပ်ကွက်၊စမ်းချောင်းမြို့နယ်၊ကိုမောင်ဟန်အမည်ပေါက်၊နှစ်(၆၀)ဂရန်မြေအားအမည်ပေါက်ဦးမောင်ဟန်(၁၂-၁၁-၁၉၅၈)ရက်နေ့တွင်လည်းကောင်း၊ဇနီးဒေါ်တင်ကြည်(၁-၁-၁၉၅၉)ရက်နေ့တွင်၎င်း၊သားဖြစ်သူဦးခင်မောင်ထူးသည်(၆-၁၀-၂၀၀၀)ရက်နေ့တွင်၎င်းအသီးသီးကွယ်လွန်သဖြင့်ချွေးမ/ဇနီးဖြစ်သူဒေါ်အေးလှ(၁၂/စခန(နိုင်)၀၀၄၃၃၂)မှသေစာရင်း၊ကျမ်းကျိန်လွှာ ထောက်ခံကျမ်းကျိန်လွှာတို့တင်ပြပြီးဒေါ်အေးလှကိုယ်စား GP ၁၄၇၆၂/၂-၆-၁၄ဖြင့်ရယူ၍ဒေါ်နှင်းဆေဝေလှိုင်(၁၂/စခန(နိုင်)၀၅၇၈၇၈)မှပိုင်ဆိုင်ကြောင်းနှင့်အရောင်းမြေပုံကူးလျှောက်ထားလာရာတရားဝင်ခိုင်လုံသောအထောက်အထားများဖြင့်(၇)ရက်အတွင်းကန့်ကွက်နိုင်ပါကြောင်းနှင့်ကန့်ကွက်မှုမရှိပါကလုပ်ထုံးလုပ်နည်းအတိုင်းဆက်လက်ဆောင်ရွက်ပေးမည်ဖြစ်ပါကြောင်းအသိပေးကြေညာအပ်ပါသည်။

**မြို့ပြစီမံကိန်းနှင့်မြေစီမံခန့်ခွဲမှုဌာန**
**ရန်ကုန်မြို့တော်စည်ပင်သာယာရေးကော်မတီ**

## ကန့်ကွက်နိုင်ကြောင်းကြော်ငြာ

ဒဂုံမြို့သစ်(အရှေ့ပိုင်း)မြို့နယ်၊ မြေတိုင်းရပ်ကွက်အမှတ်(၁၃၂)၊ မြေကွက်အမှတ်(၆၃၉)၊ မြေကွက်တည်နေရာအမှတ်(၆၃၉)၊ (၁၃၂)ရပ်ကွက်၊ ဒဂုံမြို့သစ်(အရှေ့ပိုင်း)မြို့နယ်၊ ဦးကျော်ရှိန် အမည်ပေါက်ပါမစ်မြေအား အမည်ပေါက် ဦးကျော်ရှိန်ထံမှ အရပ်ကတိစာချုပ်ဖြင့် ဝယ်ယူထားသူ ဦးညွှန့်ဝင်း[၁၂/ဒဂရ(နိုင်)၀၀၀၂၈၇]မှ ပါမစ်ပျောက်ဆုံးကြောင်း ကျမ်းကျိန်လွှာ၊ ရဲစခန်းနှင့် ရပ်ကွက်အုပ်ချုပ်ရေးမှူးထောက်ခံချက်၊ ကိုယ်တိုင်ကတိဝန်ခံချက်များ တင်ပြ၍ ပါမစ်ပျောက်ဖြင့် ဂရန်သစ်လျှောက်ထားလာရာ ခိုင်လုံသော အထောက်အထားများဖြင့် (၇)ရက်အတွင်း ကန့်ကွက်နိုင်ပါကြောင်းနှင့် ကန့်ကွက်မှုမရှိပါက ဌာန၏လုပ်ထုံးလုပ်နည်းနှင့်အညီ ဆက်လက်ဆောင်ရွက်သွားမည်ဖြစ်ပါကြောင်း အသိပေးကြော်ငြာအပ်ပါသည်။

**မြို့ပြစီမံကိန်းနှင့်မြေစီမံခန့်ခွဲမှုဌာန**
**ရန်ကုန်မြို့တော်စည်ပင်သာယာရေးကော်မတီ**

## ကန့်ကွက်နိုင်ကြောင်းကြော်ငြာ

လှိုင်သာယာမြို့နယ်၊မြေတိုင်းရပ်ကွက်အမှတ်သကမ-၂၊မြေကွက်အမှတ်(၆၈/က)၊မြေကွက်တည်နေရာအမှတ်(၆၈/က)၊စလင်းလမ်း၊(၁၀)ရပ်ကွက်၊လှိုင်သာယာ၊ဦးသန်းအမည်ပေါက်၊ပါမစ်မြေအားပါမစ်အမည်ပေါက်ဦးသန်းထံမှအရပ်ကတိအရောင်းစာချုပ်အဆက်အစပ်ဖြင့်ဝယ်ယူပိုင်ဆိုင်သူဒေါ်ငုဝါစိုး(၁၂/လသယ(နိုင်)၀၅၂၄၀၇)+ဒေါ်လှဲလှဲဝင်း(၁၂/လသယ(နိုင်)၀၅၈၃၁၄)မှမြေချပါမစ်ပျောက်ဆုံးကြောင်းတရားရုံးကျမ်းကျိန်လွှာ၊ရဲစခန်းထောက်ခံချက်၊ရပ်ကွက်အုပ်ချုပ်ရေးမှူးရုံးထောက်ခံချက်၊ဝန်ခံကတိတို့တင်ပြ၍ပါမစ်ပျောက်ဖြင့်နှစ်(၆၀)မြေငှားစာချုပ်(ဂရန်)လျှောက်ထားလာရာတရားဝင်ခိုင်လုံသောအထောက်အထားများဖြင့်(၇)ရက်အတွင်းကန့်ကွက်နိုင်ပါကြောင်းနှင့်ကန့်ကွက်မှုမရှိပါကလုပ်ထုံးလုပ်နည်းအတိုင်းဆက်လက်ဆောင်ရွက်ပေးမည်ဖြစ်ပါကြောင်းအသိပေးကြေညာအပ်ပါသည်။

**မြို့ပြစီမံကိန်းနှင့်မြေစီမံခန့်ခွဲမှုဌာန**
**ရန်ကုန်မြို့တော်စည်ပင်သာယာရေးကော်မတီ**

## ကန့်ကွက်နိုင်ကြောင်းကြော်ငြာ

လှိုင်သာယာမြို့နယ်၊မြေတိုင်းရပ်ကွက်အမှတ်သကမ-၆၊မြေကွက်အမှတ်(၅၅၉)၊မြေကွက်တည်နေရာအမှတ်(၅၅၉)၊ရေနံချောင်းလမ်း၊(၉)ရပ်ကွက်၊လှိုင်သာယာမြို့နယ်(-)အမည်ပေါက်ပါမစ်မြေအားဦးစိုးညွန့်(MDYNE-၀၀၃၆၄၀)ထံမှအရပ်ကတိစာချုပ်ဖြင့်ဝယ်ယူထားသူဒေါ်စန္ဒာဝင်း(၁၂/ဥကတ(နိုင်)၁၄၇၆၈၂)မှအရောင်းအဝယ်စာချုပ်တင်ပြ၍အထူးဝန်ဆောင်ခနှုန်းဖြင့်ဂရန်သစ်လျှောက်ထားလာခြင်းနှင့်ပတ်သက်၍ဌာနမှနှစ်(၆၀)မြေငှားစာချုပ်(ဂရန်)ဆောင်ရွက်ပေးသွားမည်ဖြစ်ရာတရားဝင်ခိုင်လုံသောအထောက်အထားများဖြင့်(၇)ရက်အတွင်းကန့်ကွက်နိုင်ပါကြောင်းနှင့်ကန့်ကွက်မှုမရှိပါကလုပ်ထုံးလုပ်နည်းအတိုင်းဆက်လက်ဆောင်ရွက်ပေးမည်ဖြစ်ပါကြောင်းအသိပေးကြေညာအပ်ပါသည်။

**မြို့ပြစီမံကိန်းနှင့်မြေစီမံခန့်ခွဲမှုဌာန**
**ရန်ကုန်မြို့တော်စည်ပင်သာယာရေးကော်မတီ**

## ကန့်ကွက်နိုင်ကြောင်းကြော်ငြာ

ဒဂုံမြို့သစ်(မြောက်ပိုင်း) မြို့နယ်၊မြေတိုင်းရပ်ကွက်အမှတ်(၃၆)၊မြေကွက်အမှတ်(၁၇၈)၊မြေကွက်တည်နေရာအမှတ်(၁၇၈)၊ရဲကျော်အောင်လမ်း၊ဒဂုံမြို့သစ်(မြောက်ပိုင်း)မြို့နယ်၊ ဦးမြင့်ဝေ(MMO-၂၅၂၂၇၄)အမည်ပေါက်၊နှစ်(၆၀)ဂရန်မြေအားအမည်ပေါက်ဦးမြင့်ဝေကွယ်လွန်သဖြင့်ပိုင်ဆိုင်ကြောင်းကြေညာစာချုပ်-၂၉၉၇/၂၀၁၁(၈-၆-၂၀၁၁)ဖြင့်ပိုင်ဆိုင်ခဲ့သူဒေါ်မြတင့်(၅/စကန(နိုင်)၀၂၈၄၄၆)ထံမှ GP ၉၇၂၆/၂၀၁၁(၃-၆-၂၀၁၁)ရရှိသူဦးအောင်မြင့်ဇော်(၁၀/ဘလန(နိုင်)၀၁၈၀၅၄)က၂၀၁၁ခုနှစ်ထုတ်အရောင်းမြေပုံမူရင်းပျောက်ဆုံးကြောင်း ကျမ်းကျိန်လွှာနှင့်ပိုင်ဆိုင်ကြောင်းစာချုပ်များတင်ပြ၍အရောင်းအဝယ်စာချုပ်ရန်မြေပုံကူးလျှောက်ထားလာရာခိုင်လုံသောအထောက်အထားများဖြင့်(၇)ရက်အတွင်းကန့်ကွက်နိုင်ပါကြောင်းနှင့်သတ်မှတ်ရက်အတွင်းကန့်ကွက်သူမရှိပါကဌာန၏လုပ်ထုံးလုပ်နည်းနှင့်အညီဆက်လက်ဆောင်ရွက်သွားမည်ဖြစ်ကြောင်းအသိပေးကြော်ငြာအပ်ပါသည်။

**မြို့ပြစီမံကိန်းနှင့်မြေစီမံခန့်ခွဲမှုဌာန**
**ရန်ကုန်မြို့တော်စည်ပင်သာယာရေးကော်မတီ**

## ကန့်ကွက်နိုင်ကြောင်းကြော်ငြာ

ဒဂုံမြို့သစ်(မြောက်ပိုင်း)မြို့နယ်၊မြေတိုင်းရပ်ကွက်အမှတ်(၄၃)၊မြေကွက်အမှတ်(၇၃၅)၊မြေကွက်တည်နေရာအမှတ်(၇၃၅)၊အေးရိပ်သာ(၄)လမ်း၊(၄၃)ရပ်ကွက်၊ဒဂုံမြောက်၊ဒေါ်ကြည်ကြည်ဝင်းအမည်ပေါက်၊နှစ်(၆၀)ဂရန်မြေအား ဒေါ်ကြည်ကြည်ဝင်း(AE-၂၁၆၂၃၆)ထံမှ GP No ၁၁၇၈/၂၁-၁-၁၅ဖြင့်ရရှိသူဦးအောင်စိုးမိုး(၁၂/လမန(နိုင်)၀၀၃၀၈၈)မှဂရန်မူရင်းပျောက်ဆုံးကြောင်းရပ်ကွက်၊ရဲစခန်းထောက်ခံချက်၊ကိုယ်တိုင်ဝန်ခံချက်နှင့်ကျမ်းကျိန်လွှာတို့တင်ပြ၍ဂရန်မိတ္တူလျှောက်ထားလာရာတရားဝင်ခိုင်လုံသောအထောက်အထားများဖြင့်(၇)ရက်အတွင်းကန့်ကွက်နိုင်ပါကြောင်းနှင့်ကန့်ကွက်မှုမရှိပါကလုပ်ထုံးလုပ်နည်းအတိုင်းဆက်လက်ဆောင်ရွက်ပေးမည်ဖြစ်ပါကြောင်းအသိပေးကြေညာအပ်ပါသည်။

**မြို့ပြစီမံကိန်းနှင့်မြေစီမံခန့်ခွဲမှုဌာန**
**ရန်ကုန်မြို့တော်စည်ပင်သာယာရေးကော်မတီ**

## ကန့်ကွက်နိုင်ကြောင်းကြော်ငြာ

ဒေါပုံမြို့နယ်၊မြေတိုင်းရပ်ကွက်အမှတ်(၅)၊မြေကွက်အမှတ်(၁၀၂)၊မြေကွက်တည်နေရာအမှတ်(၁၀၂)၊မင်္ဂလာသဒ္ဓါလမ်း၊ကြည်စုရပ်ကွက်၊ဒေါပုံမြို့နယ်၊(၁)ဦးအောင်မြင့်(၁၂/ဒပန(နိုင်)၀၀၇၂၃၃)(၂)ဦးကျော်လှ(၁၂/ဒပန(နိုင်)၀၀၇၃၂၈)အမည်ပေါက်၊နှစ်(၆၀)ဂရန်မြေအားအမည်ပေါက်တစ်ဦးဖြစ်သူဦးအောင်မြင့်(အဘိုး)နှင့်ဒေါ်မြရီ(အဘွား)ဦးကျော်မောင်(ဖခင်)တို့ကွယ်လွန်သဖြင့်(၁)ဒေါ်မြင့်မြင့်စန်း(၁၂/ဒပန(နိုင်)၀၃၄၅၈၃)၊(၂)ဦးဟန်ညွန့်(၁၂/ဒပန(နိုင်)၀၄၁၁၂၅)(၃)ဒေါ်အိအိမွန်(၁၂/ဒပန(နိုင်)၀၄၃၃၉၈)၊တို့မှဖခင်ဖြစ်သူဦးကျော်မောင်သည်အဘိုးဖြစ်သူဦးအောင်မြင့်ထက်စော၍ကွယ်လွန်ကြောင်းနှင့်အမွေမခွဲမြေများဖြစ်ကြောင်း၊ကျမ်းကျိန်လွှာများနှင့်သေစာရင်းတို့တင်ပြ၍ကျန်အမည်ပေါက်ဦးကျော်လှနှင့်ပူးတွဲလျက်ပိုင်ဆိုင်ကြောင်းနှင့်စွန့်လွှတ်စာချုပ်ချုပ်ဆိုရန်မြေပုံကူးလျှောက်ထားလာရာတရားဝင်ခိုင်လုံသောအထောက်အထားများဖြင့်(၇)ရက်အတွင်းကန့်ကွက်နိုင်ပါကြောင်းနှင့်ကန့်ကွက်မှုမရှိပါကလုပ်ထုံးလုပ်နည်းအတိုင်းဆက်လက်ဆောင်ရွက်ပေးမည်ဖြစ်ပါကြောင်းအသိပေးကြေညာအပ်ပါသည်။

**မြို့ပြစီမံကိန်းနှင့်မြေစီမံခန့်ခွဲမှုဌာန**
**ရန်ကုန်မြို့တော်စည်ပင်သာယာရေးကော်မတီ**

## ဂျီတီအိုင်နှစ်(၁၂၀)ပြည့်အစည်းအဝေးဖိတ်ကြားလွှာ

၁၈၉၅ခုနှစ်မှစတင်၍ အခြေတည်ခဲ့သောဂျီတီအိုင် (GTI) ပညာရေးသက်တမ်းမှာ ၂၀၁၅ခုနှစ်တွင် နှစ်(၁၂၀) ပြည့်မြောက်ခဲ့ပြီးဖြစ်ပါသည်။ GTI ကျောင်းပေါင်းစုံ၌ ပညာသင်ကြားခဲ့ကြသော ကျောင်းတော်သူ၊ ကျောင်းတော်သားများသည်လည်း ပြည်တွင်း၊ ပြည်ပတွင် ကျရာတာဝန်များ ထမ်းဆောင်ခဲ့၊ ထမ်းဆောင်ဆဲဖြစ်ကြပါသည်။ ယခု ၂၀၁၅ ခုနှစ်တွင် ဂျီတီအိုင် ပညာရေးသက်တမ်း နှစ်(၁၂၀)ပြည့် အခမ်းအနားကို စည်ကားသိုက်မြိုက်စွာ ကျင်းပမည်ဖြစ်ပါသည်။

အဆိုပါအခမ်းအနားအစီအစဉ်နှင့်ပတ်သက်၍ ဆွေးနွေးညှိနှိုင်းမည့်အစည်းအဝေးကို ဒုတိယအကြိမ်အဖြစ် ယခင်အင်းစိန်ဂျီတီအိုင်ကျောင်းဝင်းအတွင်းရှိ AGTI Society, Vocational Training Centre ၏ Sakura-Insein ခန်းမ၌ ၁၅-၈-၂၀၁၅ရက် (စနေနေ့)နံနက် ၉း၀၀နာရီတွင် ကျင်းပမည်ဖြစ်ပါသည်။

သို့ဖြစ်ပါ၍ ဂျီတီအိုင်ကျောင်းအသီးသီးမှ ကျောင်းသားကိုယ်စားလှယ်များနှင့် ဂျီတီအိုင်ကျောင်းသူ၊ ကျောင်းသားဟောင်းများအနေဖြင့် အထက်ပါအစည်းအဝေးသို့ တက်ရောက်ပါဝင်ဆွေးနွေးကြပါရန် လေးစားစွာ ဖိတ်ကြားအပ်ပါသည်။

**အလုပ်အမှုဆောင်အဖွဲ့**
**AGTI Society**

## မသန်စွမ်းသူများအတွက် လုပ်ငန်းခွင်သုံး (အခမဲ့) ကွန်ပျူတာသင်တန်း

မြန်မာနိုင်ငံမသန်စွမ်းသူများရှေ့ဆောင်အဖွဲ့၏ ဦးဆောင်မှုဖြင့် မြန်မာနိုင်ငံမသန်စွမ်းသူများဆိုင်ရာ စီးပွားရေး ပျိုးထောင်မှုစင်တာမှ မသန်စွမ်းသူများအတွက် လုပ်ငန်းခွင်သုံး ကွန်ပျူတာသင်တန်းများကို ၂၀၁၅၊ စက်တင်ဘာလ (၁)ရက်နေ့တွင် စတင်ဖွင့်လှစ်မည်ဖြစ်ပါသဖြင့် မသန်စွမ်းသူ မည်သူမဆို ဆက်သွယ်၊ လာရောက်လျှောက်ထားနိုင်ပါသည်။

**မှတ်ချက်၊**

- မိမိအိမ်မှသင်တန်းအထိ (ရန်ကုန် မြို့တွင်း) အသွား၊ အပြန် အနည်းဆုံးခရီးစရိတ်ပေးမည်။
- လျှောက်လွှာများကိုတစ်နှစ်ပတ်လုံး လက်ခံလျက်ရှိပါသည်။

**သင်တန်းလျှောက်လွှာရယူရန်နှင့်အသေးစိတ်စုံစမ်းရန်**

အမှတ်-၁၇/၁၉၊ သာယာအေးလမ်း၊ (၃)ရပ်ကွက်၊ သမိုင်း၊ မရမ်းကုန်းမြို့နယ်၊ ရန်ကုန်မြို့၊ (ရဲရန်အောင်မှတ်တိုင်အနီး)။
ဖုန်း- ၀၁ - ၉၆၆၉၁၃၃၊ ၀၉ - ၄၅၀၀၆၇၂၄၃၊
၀၉ - ၇၉၃၅၀၁၄၉၆

## ကြေညာချက်

မြန်မာနိုင်ငံအင်ဂျင်နီယာကောင်စီမှ ပြုလုပ်ပေးသော PDP/EDP သင်တန်းအမှတ်စဉ် Course VIII ကို (၂၂–၈–၂၀၁၅) စနေနေ့နှင့် (၂၃–၈–၂၀၁၅) တနင်္ဂနွေနေ့များတွင် ရန်ကုန်နည်းပညာတက္ကသိုလ် YTU ကြို့ကုန်းတွင် ဖွင့်လှစ်ပေးမည်ဖြစ်ပါကြောင်း အသိပေးကြေညာအပ်ပါသည်။

မြန်မာနိုင်ငံအင်ဂျင်နီယာကောင်စီ
အမှတ် (၂၂၈/၂၃၄)၊ ဗိုလ်ချုပ်အောင်ဆန်းလမ်း၊
ဗိုလ်တထောင်မြို့နယ်၊ ရန်ကုန်မြို့။
Phone : 01 251213 , 01 250987 , 703276
Website : www.myanmarengcouncil.org
E.mail : mengc.office@myanmarengcouncil.org
: myanmarengineeringcouncil.ho@gmail.com

## ကန့်ကွက်နိုင်ကြောင်းကြော်ငြာ

ဒလမြို့နယ်၊ မြေတိုင်းရပ်ကွက်အမှတ် ၃/တိုးချဲ့၊ မြေကွက်အမှတ် ၄၈/က၊ မြေကွက်တည်နေရာအမှတ် က/၄၈၊ စိတ္တသုခလမ်း၊ ဒလမြို့နယ်၊ (ဦးစိန်ဝင်း)အမည်ပေါက် ပါမစ်မြေအား အမည်ပေါက် ဦးစိန်ဝင်း[၁၂/ဒလန(နိုင်)၀၂၂၅၃၄]မှ မြေချပါမစ်မူရင်းပျောက်ဆုံးကြောင်း ၁၁-၂-၂၀၁၅ ရက်စွဲပါ ကျမ်းကျိန်လွှာ၊ သက်ဆိုင်ရာရပ်ကွက်အုပ်ချုပ်ရေးမှူးနှင့် ရဲစခန်းထောက်ခံစာတို့ကိုတင်ပြ၍ ဂရန်သစ်လျှောက်ထားလာရာ တရားဝင်ခိုင်လုံသောအထောက်အထားများဖြင့် (၇)ရက်အတွင်း ကန့်ကွက်နိုင်ပါကြောင်းနှင့် ကန့်ကွက်မှုမရှိပါက လုပ်ထုံးလုပ်နည်းအတိုင်း ဆက်လက်ဆောင်ရွက်ပေးသွားမည်ဖြစ်ပါကြောင်း အသိပေးကြေညာအပ်ပါသည်။

**မြို့ပြစီမံကိန်းနှင့်မြေစီမံခန့်ခွဲမှုဌာန**
**ရန်ကုန်မြို့တော်စည်ပင်သာယာရေးကော်မတီ**

## ကန့်ကွက်နိုင်ကြောင်းကြော်ငြာ

မရမ်းကုန်းမြို့နယ်၊ မြေတိုင်းရပ်ကွက်အမှတ်-၂၂/သမိုင်း၊ မြေကွက်အမှတ်(၁၇/B)၊ မြေကွက်တည်နေရာအမှတ်-(၉၄၁)၊ ကျိုက်ဝိုင်းဘုရားလမ်း၊ (၃)ရပ်ကွက်၊ မရမ်းကုန်းမြို့နယ်၊ (ကိုစံလှ၊ ကိုစံပွင့်၊ မသိန်းကြည်၊ မသိန်းညွန့်)အမည်ပေါက် L (၃၀)မြေငှားဂရန် (သက်တမ်းကုန်)မြေအား ရန်ကုန် အနောက်ပိုင်းခရိုင်တရားရုံး၊ တရားမအထွေထွေမှုအမှတ်-၃၂/၂၀၀၄၊ (၁၇-၅-၂၀၀၄)ဖြင့် အမွေထိန်းလက်မှတ်စာနှင့် တရားမအသေးအဖွဲ့မှုအမှတ်-၅၉/၂၀၀၉၊ (၁၀-၈-၂၀၀၉)ဖြင့် ရောင်းချခွင့်အမိန့်ရရှိခဲ့သူ ဒေါ်ခင်ခင်ထံမှ အရောင်းအဝယ်စာချုပ်အမှတ် ၄၃၇၆/၂၀၁၁၊ (၁-၈-၂၀၁၁)ဖြင့် ပိုင်ဆိုင်လာသူ ဦးစိုးတင့်[၁၂/ဒဂန(နိုင်)၀၂၇၀၆၅]မှ တရားရုံးအမိန့်၊ အရောင်းအဝယ်စာချုပ်၊ ဂရန်ပျောက်ဆုံးကြောင်း ရပ်ကွက်အုပ်ချုပ်ရေးမှူးရုံးထောက်ခံချက်၊ မြို့နယ်အထွေထွေအုပ်ချုပ်ရေးဦးစီးဌာန၊ အုပ်ချုပ်ရေးမှူးရုံးထောက်ခံချက်၊ ရဲစခန်းထောက်ခံချက်၊ ကျမ်းကျိန်လွှာတို့တင်ပြ၍ ဂရန်သက်တမ်းတိုးလျှောက်ထားလာရာ တရားဝင်ခိုင်လုံသောအထောက်အထားများဖြင့် (၇) ရက်အတွင်း ကန့်ကွက်နိုင်ပါကြောင်းနှင့် ကန့်ကွက်မှုမရှိပါက လုပ်ထုံးလုပ်နည်းအတိုင်း ဆက်လက်ဆောင်ရွက်ပေးမည်ဖြစ်ပါကြောင်း အသိပေးကြေညာအပ်ပါသည်။

**မြို့ပြစီမံကိန်းနှင့် မြေစီမံခန့်ခွဲမှုဌာန၊ ရန်ကုန်မြို့တော်စည်ပင်သာယာရေးကော်မတီ**

လိုနေသူကို ဖေးမကူဖို့ ဖြူစင်စေတနာ ပြည့်ဝစွာဖြင့်
**ဆရာမိုး Follow Me Ph.D (USA) IELTS/TOEFL** တန်းခွဲသစ် လက်ခံပြီ။
အင်္ဂလိပ်စာကို ကျွမ်းကျင်ပိုင်နိုင်စွာ ရေးတတ် ပြောတတ်ချင်သူတိုင်း တက်ထားရမည့်
**Universal Institute of ESL (USA)မှ Certificate ချီးမြှင့်သည့်**
**ENGLISH 4 SKILLS Level (1,2) ၄၊ လ နှင့်**
**ENGLISH 4 SKILLS Level (1)**တစ်ပတ် (၅)ချိန်တက်(၂)လ အထူး လက်ခံသင်ကြားပြီ။
**Essay, Letter** ရေးနည်း၊ အင်္ဂလိပ် ဝတ္ထုဆောင်းပါး ဖတ်နည်း၊ ဘာသာပြန်နည်းနှင့် ပြောနည်းတို့ကို ခေတ်မီ သင်ရိုးများနှင့် သင်ကြားပေးနေပြီ။ တတ်ချင်သူတိုင်း တက်၍ တက်သူတိုင်း တတ်ကန်ကြပြီ။ တန်းခွဲသစ် Aug 15 စမည်။
**4 SKILLS Level(1,2,3)**တက်ပြီးသူတိုင်း **Dip ESL (USA)** ဖြေဆိုခွင့် ရမည်။
**UK, USA, JAPAN, EUROPE** တက္ကသိုလ်များမှ ဘွဲ့ကြို၊ ဘွဲ့လွန်၊ ပါရဂူဘွဲ့ ပညာတော်သင် ဆုများလည်း လျှောက်ထားခွင့် ရမည်။
သွက်လက်မှန်ကန်စွာ ပြောတတ်စေဖို့ **SPEAKING** သီးသန့် ၄၊ လ အတတ် လက်ခံပြီ။
နောက်ဆုံးပေါ် နိုင်ငံတကာ သင်ရိုးနှင့်အတူ တစ်ဦးချင်းကို စနစ်တကျ ပြောဆိုလေ့ကျင့်ပေး၍ အမြန်ဆုံး တက်မြောက်စေသည်။
ကိုယ်တိုင် အဆင့်မြင့်မြင့် ရေးနိုင်စေဖို့ **ADVANCED WRITING** ၄၊ လ အထူး လက်ခံပြီ။
**4 Skills Band 7** နှင့်အထက် ရအောင် သင်ပေးမည့် **IELTS** ၄၊ လ အထူး လက်ခံပြီ။
ဆရာမ **ဒေါက်တာ မြင့်သန္တာ Ph.D** တွဲဖက် သင်ကြားသည်။
အမှတ် ၁၈၊ ၅-လွှာ၊
**အင်း၀** စာအုပ်တိုက် (အပေါ်ထပ်) ၊ ဦးထွန်းလင်းခြံလမ်း ၊ လှည်းတန်း ။ **0943125393**
ပိုင်းသီးသန့် ❖ ၄၃၆ (ပ) ထပ် ၊ ကုန်သည်လမ်း (၄၄-လမ်းထိပ်) ။ **01 398118, 295798**

တက္ကသိုလ်ဝင်တန်းမအောင်လို့ စိတ်မပျက်ပါနဲ့
**MCC Polytechnic များနှင့် ဆက်သွယ်ပါ**
အသက်မွေးဝမ်းကျောင်း ဒီပလိုမာ (Vocational Diploma) ရယူရင်းဖြင့်
အင်္ဂလန်နိုင်ငံ တက္ကသိုလ်များမှ ချီးမြှင့်သည့်ဘွဲ့၊ ဒီဂရီများကို
တက်ရောက်နိုင်ပါသည်။
ဘွဲ့၊ ဒီဂရီ သင်တန်းများ
**B.Sc (Engineering)**
**B.Sc (Computing)**
↑
**Level (5) HND (Higher National Diploma)**
↑
**Level (4) HNC (Higher National Certificate)**
↑ Pass
**တက္ကသိုလ်ဝင်တန်း (Grade 11)** → **Level (3) Diploma (Engineering, IT)**
Pass
**(Grade 10)**
Pass
**(Grade 9)** → **Level (2) Certificate (Engineering, IT)**
- Middlesex University (UK)
- Birmingham City University (UK)
edexcel Approved Centre
BTEC Approved Centre
- MCC Polytechnic (Yangon) - 01-245762, 249152, 395512
- MCC Polytechnic (Mandalay) - 09-91034062, 09-402671562, 02-77930
- MCC Polytechnic (Naypyitaw) - 09-31354842, 09-254148940
- MCC Polytechnic (Yatanarpon) - 02-5178112, 02-5178132
အနယ်နယ်အရပ်ရပ်မှ ကျောင်းသား/ကျောင်းသူများအတွက် သီးသန့်ဖွင့်လှစ်ပေးထားပြီး
ကျား၊မ ဘော်ဒါအဆောင်များရှိပါသည်။
**Aug 24 Enroll Now!**
www.facebook.com/mcc.institute

## "ကန့်ကွက်နိုင်ပါသည်"

ရန်ကုန်မြို့ ၊ ဗိုလ်တထောင်မြို့နယ် ၊ သိမ်ဖြူလမ်း ၊ အမှတ်(၁၃၈-၁၄၂)ရှိ **White Cloud Condominium** ၊ အခန်းအမှတ် **( 3-B )** ၊ ဒုတိယထပ် ၊ အကျယ်အဝန်း ( ၃၈၀၀ )စတုရန်းပေရှိ၍ အသင့်နေထိုင်နိုင်သော ကွန်ဒိုတိုက်ခန်း၏ ပိုင်ရှင်ဖြစ်သူ ဦးစံသိန်းမြင့် ( နိုင်ငံသားကဒ်အမှတ်- ၁၂/ပဇတ (နိုင်) ၀၁၇၁၇၁ )ထံမှ ကျွန်ုပ်၏မိတ်ဆွေက အပြီးအပိုင်လွှဲပြောင်းဝယ်ယူရန်အတွက် စရံငွေပေးချေထားပြီး ဖြစ်ပါသည်။သို့ပါ၍ အဆိုပါတိုက်ခန်းနှင့်တကွ တပ်ဆင်ပါရှိသော ပစ္စည်းများအပါအဝင် အကျိုးခံစားခွင့်အရပ်ရပ်နှင့် ပတ်သက်၍ ဆိုင်ရေးဆိုင်ခွင့်ရှိသူ မည်သူမဆို ဤကြေညာချက်ပါသည့်နေ့မှစ၍ ( ၇ )ရက်အတွင်း ခိုင်လုံသောစာရွက်စာတမ်းအထောက်အထားများဖြင့် ကျွန်ုပ်ထံကန့်ကွက်နိုင်ပါသည်။ ၎င်းရက်နေ့ နောက်ပိုင်းတွင် စာချုပ်စာတမ်းများကို တရားဝင်ပြုလုပ်ချုပ်ဆိုမည် ဖြစ်ပါကြောင်း ကြေညာအပ်ပါသည်။

လွှဲအပ်ညွှန်ကြားချက်အရ-

| အထက်တန်းရှေ့နေ | | တရားလွှတ်တော်ရှေ့နေ | |
|---|---|---|---|
| ဒေါ်နန်းဆင့်ဆင့်ထွန်း (LL.B)(စဉ် ၃၁၃၃၅) | ဦးမင်းလွင်ထူး (LL.B)(စဉ် ၂၁၂၉၆) | ဒေါ်မိုးမိုးအေး (LL.B,D.B.L,D.M.L,D.I.L) WIPO,DL 101Switzerland(စဉ် ၈၅၅၈) | ဒေါ်တင်ဇာနည်နေဝင်း (LL.B,D.I.L)(စဉ် ၉၅၇၃) DL-101(WIPO)Geneva |

**မိသားစု အိမ်၊ ခြံ၊ မြေ အကျိုးဆောင်ကုမ္ပဏီ**
အမှတ်(၄၇-က)၊ မိုးကောင်းလမ်း၊ ရန်ကင်းမြို့နယ်၊ရန်ကုန်မြို့။
ဖုန်း - ၀၉-၇၃၀၅၄၅၄၂ ၊၀၉-၇၃၄၉၄၃၄၃၊ ၀၉-၇၃၁၆၁၆၇၂

## ဖခင်အမည်မှန်

မွန်ပြည်နယ်၊ မော်လမြိုင်မြို့ ပညာမြေကိုယ်ပိုင်အထက်တန်းဆင့်သင်ကျောင်း ဒသမတန်းတွင် ပညာသင်ကြားနေသော မိယဉ်နွန်စွမ်း၏ ဖခင်အမည်မှန်မှာ ဦးမင်းခိုင်သန်း[၁၀/ရမန(နိုင်)၀၀၃၁၆၈] ဖြစ်ပါသည်။ **ဦးမင်းခိုင်သန်း**

## ဖခင်အမည်မှန်

မွန်ပြည်နယ်၊ မော်လမြိုင်မြို့ ပညာမြေကိုယ်ပိုင်အထက်တန်းဆင့်သင်ကျောင်း နဝမတန်းတွင် ပညာသင်ကြားနေသော မောင်အောင်မင်းခန့်၏ ဖခင်အမည်မှန် မှာ ဦးနေလင်း[၂/ဒဥန(နိုင်)၀၅၁၁၆၅] ဖြစ်ပါသည်။ **ဦးနေလင်း**

## ကန့်ကွက်နိုင်ကြောင်းကြော်ငြာ

သင်္ဃန်းကျွန်းမြို့နယ်၊ မြေတိုင်းရပ်ကွက်အမှတ် ရန်ကုန်သစ်၊ မြေကွက်အမှတ်-၅၇၀၊ မြေကွက်တည်နေရာအမှတ်(၂)၊ အောင်ဇေယျ(၂)လမ်း၊ ရန်ကုန်သစ် ဦးထွေး [၁၂/သဃက(နိုင်)၀၈၄၀၇၃]၊ ဒေါ်ခင်ထွေး[၁၂/သဃက(နိုင်)၀၈၄၀၇၄] နှစ်(၆၀)ဂရန်မြေအား အမည်ပေါက် နှစ်ဦးအနက် ဦးထွေးကွယ်လွန်သဖြင့် ကျန်အမည်ပေါက် ဒေါ်ခင်ထွေး [၁၂/သဃက (နိုင်)၀၈၄၀၇၄]က ဦးထွေး၏တစ်ဦးတည်းသောဇနီးတော်စပ်ကြောင်း ကျမ်းကျိန်လွှာ၊ သေစာရင်း၊ ထောက်ခံချက်၊ ကျမ်းကျိန်လွှာတို့ကို တင်ပြ၍ ပိုင်ဆိုင်ကြောင်းနှင့် မေတ္တာနှင့် ပေးကမ်းစာချုပ်ချုပ်ဆိုရန် မြေပုံကူးလျှောက်ထားလာရာ တရားဝင်ခိုင်လုံသော အထောက်အထားများဖြင့် (၇)ရက်အတွင်း ကန့်ကွက်နိုင်ပါကြောင်းနှင့် ကန့်ကွက်မှုမရှိပါက လုပ်ထုံးလုပ်နည်းအတိုင်း ဆက်လက်ဆောင်ရွက်ပေးမည်ဖြစ်ပါကြောင်း အသိပေးကြေညာအပ်ပါသည်။

**မြို့ပြစီမံကိန်းနှင့်မြေစီမံခန့်ခွဲမှုဌာန**
**ရန်ကုန်မြို့တော်စည်ပင်သာယာရေးကော်မတီ**

## ကန့်ကွက်နိုင်ကြောင်းကြော်ငြာ

အလုံမြို့နယ်၊ မြေတိုင်းရပ်ကွက်အမှတ်-၂၃ အိပ်ချ်၊ မြေကွက်အမှတ်-V Class ၂၀၊ မြေကွက်တည်နေရာအမှတ်-၁၄၅၊ ၄ဝါလမ်း၊ ဌာနာရပ်ကွက်၊ အလုံမြို့နယ်၊ အမည်ပေါက် ဦးမောင်ကလေး၊ ဒေါ်ထွေး နှစ်(၉၀)မြေငှားဂရန်မြေကွက်အား ဦးမောင်ကလေး ကွယ်လွန်သဖြင့် ပိုင်ဆိုင်စာချုပ်(၄၉၂/၁၄-၅-၁၉၄၆)ဖြင့် ဒေါ်ထွေးမှ ပိုင်ဆိုင်ပြီး အရောင်းအဝယ်စာချုပ် (၉၅၂/ ၁၂-၁-၁၉၇၇)ဖြင့် ဒေါ်ရီသို့ ရောင်းချခဲ့ပါသည်။ ဒေါ်ရီမှ အရောင်းအဝယ်စာချုပ် (၂၀၈/၆-၄-၁၉၈၄)ဖြင့် ဦးခင်သောင်း (ခေါင်းရင်းခြမ်း)နှင့် ဒေါ်သင်းသင်းကြူ(ခြေရင်းခန်း)သို့ ရောင်းချခဲ့ပါသည်။ ဒေါ်သင်းသင်းကြူမှ ဦးသိန်းမြတ်သို့ ၁၁-၁၀-၂၀၀၁ရက်တွင်လည်းကောင်း၊ ဦးသိန်းမြတ်မှ ဒေါ်ညွန့်ညွန့်ဆွေသို့ ၅-၆-၂၀၀၂ရက်တွင်လည်းကောင်း၊ ရောင်းချခဲ့ပြီး စာချုပ်ချုပ်ဆိုပေးခဲ့ခြင်းမပြုရသေး၍ ဒေါ်ညွန့်ညွန့်ဆွေမှ ယင်းဂရန်မြေကွက်၏ တရားဝင်ခွဲစိတ်ရခြင်းမပြုရသေးသောအစိတ်အပိုင်းဖြစ်သည့် မြေကွက်တစ်ဝက်တိတိအား ပဋိညာဉ်အတိုင်း တရားဝင်အရောင်းအဝယ်စာချုပ်ချုပ်ဆိုပေးရန် ဒေါ်သင်းသင်းကြူနှင့် ဦးသိန်းမြတ်တို့အား အလုံမြို့နယ်၊ တရားရုံး တရားမကြီးမှု(၉/၂၀၁၄)ဖြင့် စွဲဆိုခဲ့ရာ ၁၂-၁၂-၂၀၁၄ရက် စီရင်ချက်၊ ဒီကရီနှင့် ဇာရီမှုအမှတ်(၂/ ၂၀၁၅)အရ တရားရုံးကိုယ်စား ဘီလစ် ဒေါ်အေးအေးမူ[၁၂/ဒပန(နိုင်)၀၀၁၆၃၆]မှ အရောင်းမြေပုံကူး လျှောက်ထားလာခြင်းအား ခိုင်လုံသောအထောက်အထားများဖြင့် (၇)ရက်အတွင်း ကန့်ကွက်နိုင်ပါကြောင်းနှင့် ကန့်ကွက်သူမရှိပါက ဌာန၏လုပ်ထုံးလုပ်နည်းနှင့်အညီ ဆက်လက်ဆောင်ရွက်သွားမည်ဖြစ်ကြောင်း အသိပေးကြေညာအပ်ပါသည်။

**မြို့ပြစီမံကိန်းနှင့်မြေစီမံခန့်ခွဲမှုဌာန**
**ရန်ကုန်မြို့တော်စည်ပင်သာယာရေးကော်မတီ**

## ဝမ်းနည်းကြေကွဲခြင်း

**ဦးဦးမောင်ကြီး အသက်(၈၅)နှစ် (၁၄-၇-၂၀၁၅)**
**ဦးသာဘန်း အသက်(၈၀) (၄-၈-၂၀၁၅)**

မန္တလေးဆောင်ကျောင်းသားဟောင်းနှင့် တက္ကသိုလ်ဘောလုံးသမားဟောင်းများအသင်း (University Old Blues)၏ နာယကအဖွဲ့ဝင်များဖြစ်သော ဦးဦးမောင်ကြီးနှင့် ဦးသာဘန်းတို့ ကွယ်လွန်ကြောင်းသိရ၍ မိသားစုနှင့်ထပ်တူ ဝမ်းနည်းပါကြောင်း။

**တက္ကသိုလ်ဘောလုံးသမားဟောင်းများအသင်း**
**University Old Blues**

## ဖခင်အမည်မှန်

မင်္ဂလာတောင်ညွန့်၊ အထက(၅)၊ ဆဋ္ဌမတန်း(A)တွင် ပညာသင်ကြားနေသော မောင်ပြည့်စုံကျော်၏ ဖခင်အမည်မှန်မှာ ဦးစိုးညွန့် ဖြစ်ပါသည်။
**ဦးစိုးညွန့်(DBN 015329)**

**မိသားစု အိမ်၊ခြံ၊မြေ မှရောင်း/ငှားမည်**

| | | | |
|---|---|---|---|
| 1.ကုန်းမြင့်ရိပ်သာလမ်းမ၊မရက | (118×168) | မြေ | 1Sqft-3.5L |
| 2.သံလွင်လမ်းမ | (42×115) | မြေ | 22000L |
| 3.ဗွိုင်ဖြိုးအောင်အိမ်ရာ၊ရက | (80×80) | RC2 | 15000L |
| 4.ရွှေတောင်ကြားလမ်း၊ဗဟ | (65×50) | မြေ | 9500L |
| 5.ကမ္ဘာအေးဘုရားလမ်းအနီး၊ရက | (30×73) | မြေ | 8500L |
| 6.ပြည်လမ်းအနီး၊မရက | (40×80) | မြေ | 7500L |
| 7.ဦးချစ်မောင်လမ်း၊ဗဟ | (20×40) | BN2 | 6200L |
| 8.ပါရမီရိပ်သာ(နေရာကောင်း) | (3070Sqft) | RC1½ | 5900L |
| 9.ရေဝေးရိပ်သာ၊သကတ | (60×60) | RC2,ပွဲရုံ | 5500L |
| 10.စာလမ်း(နေရာကောင်း)၊တ/ဥ | (80×60) | မြေ | 5200L |
| 11.မဥ္ဇူလမ်း၊ရက | (35×55) | RC2 | 4950L |
| 12.ကမ်းနားလမ်းအနီး၊ကမတ | (25×50) | BN1 | 3400L |
| 13.ချမ်းသာရွှေပြည်အိမ်ရာ | (55×75) | RC2,ထိုင်းစတိုင် | 3290L |
| 14.ကာယလမ်း၊မင်္ဂလာဒုံ | (100×200) | မြေ | 3000L |
| 15.(၃၆)ရပ်ကွက်၊မ/ဒုံ | (40×60) | မြေ | 1400L |
| 16.ကုန်းအောင်အိမ်ရာ၊ရွှေ/ဒုံ | (80×90) | မြေ | 1200L |
| 17.ရွှေပြည်သာစက်မှုဇုန် | (2ဧက) | မြေ၊ ∠ ထွက် | 1ဧက-5500L |
| 18.ဝါးတရာစက်မှုဇုန် | (2.5ဧက) | မြေ၊အုတ်ခံ | 1ဧက-2350L |
| 19.မြောင်းတကာစက်မှုဇုန် | (2ဧက) | - | 1ဧက-850L |
| 20.ရွှေလင်ဗန်းစက်မှုဇုန် | ဂို(120×240) | 500KVA | 72L |
| 21.ဒဂုံဆိပ်ကမ်းစက်မှုဇုန် | (3ဧက)ဂို(80×200) | 315KVA | 65L |
| 22.ရွှေပေါက်ကံစက်မှုဇုန် | ဂို(220×100) | | 50L |

☎ - 0973161672, 0973494343, 0973054542
(၆)မိုင်၊ (၇)မိုင်၊ (၈)မိုင်ရှိ လုံးချင်း၊မြေကွက်များ ဝယ်လိုသည်။

## ကန့်ကွက်နိုင်ကြောင်းကြော်ငြာ

ဒေါပုံမြို့နယ်၊ မြေတိုင်းရပ်ကွက်အမှတ်-၁၄၊ မြေကွက်အမှတ်-ခ/၁၁၁၊မြေကွက်တည်နေရာအမှတ်(၁၁၁)၊ မြို့ပတ်လမ်း၊ သဘောကျင်းရပ်ကွက်၊ ဒေါပုံမြို့နယ်၊ (ဦးလှစိန်)[၁၂/ဒပန(နိုင်)၀၂၂၂၀၄] အမည်ပေါက် နှစ်(၆၀)ဂရန်မြေအား အမည်ပေါက် ဦးလှစိန်(ဖခင်)နှင့် ဒေါ်သန်းညွန့်(မိခင်) တို့ကွယ်လွန်သဖြင့် ၁။ဒေါ်သန်းအေး[၁၂/ဒပန(နိုင်)၀၂၂၄၅၆]၊ ၂။ဦးစန်းလွင်[၁၂/ဒပန(နိုင်)၀၂၁၅၀၁]၊ ၃။ဒေါ်တင်ဥ[၁၂/ဒပန(နိုင်)၀၂၂၂၀၇]၊ ၄။ဦးစိန်ကုလား[၁၂/ဒပန(နိုင်)၀၁၉၀၄၄]၊ ၅။ဒေါ်စန်းစန်းဝင်း [၁၂/ဒပန(နိုင်)၀၂၂၂၀၆]တို့မှ ၎င်းတို့မိဘများတွင် သားသမီး (၅)ဦးသာမွေးဖွားကြောင်းနှင့် သားသမီးတော်စပ်ကြောင်း ကျမ်းကျိန်လွှာများနှင့် သေစာရင်းများတင်ပြ၍ ပိုင်ဆိုင်+စွန့်လွှတ်+အရောင်းစာချုပ်ချုပ်ဆိုရန် မြေပုံကူးလျှောက်ထားလာရာ တရားဝင်ခိုင်လုံသော အထောက်အထားများဖြင့် (၇)ရက်အတွင်း ကန့်ကွက်နိုင်ပါကြောင်းနှင့် ကန့်ကွက်မှုမရှိပါက လုပ်ထုံးလုပ်နည်းအတိုင်း ဆက်လက်ဆောင်ရွက်ပေးမည်ဖြစ်ပါကြောင်း အသိပေးကြေညာအပ်ပါသည်။

**မြို့ပြစီမံကိန်းနှင့်မြေစီမံခန့်ခွဲမှုဌာန**
**ရန်ကုန်မြို့တော်စည်ပင်သာယာရေးကော်မတီ**

## ကန့်ကွက်နိုင်ကြောင်းကြော်ငြာ

သာကေတမြို့နယ်၊ မြေတိုင်းရပ်ကွက်အမှတ်(၄/မြောက်)၊ မြေကွက်အမှတ်(၁၅၀/က)၊ မြေကွက်တည်နေရာအမှတ်(၁၅၀/က)၊ မြို့မ(၁၄)လမ်း၊ ၄မြောက်၊ သာကေတမြို့နယ်၊ ဒေါ်ကွယ်[၁၂/သကတ(နိုင်)၀၁၁၆၆၇] အမည်ပေါက်နှစ်(၆၀) ဂရန်မြေအား အမည်ပေါက်ဒေါ်ကွယ်(မိခင်)နှင့် ဦးရွှေသီး(ဖခင်)တို့ ကွယ်လွန်သဖြင့်တစ်ဦးတည်းသောသားဖြစ်သူ ဦးအောင်ကျော်ဦး[၁၂/သကတ(နိုင်)၀၁၀၄၇၀]ထံမှ အထွေထွေကိုယ်စားလှယ် လွှဲစာအမှတ်(၄၈၉၃/၂၀၁၅)ရသူ ဒေါ်ခင်မေအောင်[၁၂/သကတ(နိုင်)၀၁၁၆၈၀]မှ သေစာရင်း၊ ကျမ်းကျိန်လွှာတင်ပြ၍ ပိုင်ဆိုင်ကြောင်း စာချုပ်ရန် မြေပုံကူးလျှောက်ထားလာရာ တရားဝင်ခိုင်လုံသော အထောက်အထားများဖြင့် (၇)ရက်အတွင်း ကန့်ကွက်နိုင်ပါကြောင်းနှင့် ကန့်ကွက်မှုမရှိပါက လုပ်ထုံးလုပ်နည်းအတိုင်းဆက်လက်ဆောင်ရွက်ပေးမည်ဖြစ်ပါကြောင်း အသိပေးကြေညာအပ်ပါသည်။

**မြို့ပြစီမံကိန်းနှင့်မြေစီမံခန့်ခွဲမှုဌာန**
**ရန်ကုန်မြို့တော်စည်ပင်သာယာရေးကော်မတီ**

## ကန့်ကွက်နိုင်ကြောင်း ကြော်ငြာ

တောင်ဥက္ကလာပမြို့နယ်၊မြေတိုင်း ရပ်ကွက်အမှတ်(၅)၊မြေကွက်အမှတ်(၉၉၆အေ-ခ)၊ မြေကွက်တည်နေရာ အမှတ်(၉၉၆အေ-ခ)၊ ပင်းယ(၁၇)လမ်း၊(၅)ရပ်ကွက်၊တောင်ဥက္ကလာပမြို့နယ်၊ ဦးမောင်မြ(၁၂/ဥကတ(နိုင်)၁၁၅၁၃၄၃)အမည်ပေါက်နှစ်(၆၀)ဂရန်မြေအား အမည်ပေါက်(ခင်ပွန်း/ဖခင်)ဦးမောင်မြ ကွယ်လွန်သဖြင့်ဒေါ်အေးသီ(၁၂/ဥကတ(နိုင်)၀၇၃၉၅၀)၊ဒေါ်ခတီဇာဘီဘီ(၁၂/ဥကတ(နိုင်)၀၇၂၈၉၉)တို့အား ဇနီးနှင့် သမီးတော်စပ်ကြောင်း ကတိသစ္စာပြုလွှာ နှင့် သေစာရင်းတို့တင်ပြပြီး၊ ၎င်းတို့၏ ကိုယ်စားကိုယ်စားလှယ်လွှဲစာအမှတ် (၃၂၁၉၃/၂၀၁၄)ဖြင့် ရရှိသူ G.P ဦးမောင်ကျော်(S/DGNMTT- ၀၀၀၁၅၁)က ပါဝါပေးသူသက်ရှိထင်ရှားရှိကြောင်းနှင့်၎င်းပါဝါမရုပ်သိမ်းသေးကြောင်းကတိသစ္စာပြုလွှာ(၁၅၈/၂၀၁၄)တင်ပြ၍အမွေဆက်ခံပိုင်ဆိုင်ကြောင်းစာချုပ်ရန် မြေပုံကူးလျှောက်ထားလာရာခိုင်လုံသော အထောက်အထားများဖြင့်(၇)ရက်အတွင်း ကန့်ကွက်နိုင်ပါကြောင်းနှင့်သတ်မှတ်ရက်အတွင်းကန့်ကွက်သူမရှိပါကဌာန၏လုပ်ထုံးလုပ်နည်းနှင့် အညီဆက်လက်ဆောင်ရွက်သွားမည်ဖြစ်ကြောင်းအသိပေးကြေငြာအပ်ပါသည်။

**မြို့ပြစီမံကိန်းနှင့်မြေစီမံခန့်ခွဲမှုဌာန**
**ရန်ကုန်မြို့တော်စည်ပင်သာယာရေးကော်မတီ**

## အများသိစေရန်ကြော်ငြာ

ဒေါပုံမြို့နယ်၊ မြေတိုင်းရပ်ကွက်အမှတ်-၂၊ မြေကွက်အမှတ်-(ခ/၁၃၈)၊ မြေကွက်တည်နေရာအမှတ်-(၃၀၃)၊ နွယ်နီ(၄)လမ်း၊ နွယ်အေးရပ်ကွက်၊ ဒေါပုံမြို့နယ်၊ ဒေါ်ငွေလှိုင်[၁၂/ဒပန(နိုင်)၀၃၂၅၇၉]၊ ဦးခိုလီ (TKI-၀၂၃၆၉၂) အမည်ပေါက် နှစ်(၆၀)ဂရန်မြေအား အမည်ပေါက် တစ်ဦးဖြစ်သူ ဒေါ်ငွေလှိုင် ကွယ်လွန်သဖြင့် ဒေါ်ငွေလှိုင်ထံမှ ပိုင်ဆိုင်ကြောင်း စာချုပ်အမှတ်- ၆၈၃၄/၁၄ (၁၄-၁၀-၁၄)ဖြင့်ပိုင်ဆိုင်ခဲ့သူ ဒေါ်သန်းလှ[၁၂/ဗဟန(နိုင်)၀၃၄၄၇၂]နှင့် ဦးဇော်မင်း[၁၂/ဒပန(နိုင်)၀၃၃၃၅၁]တို့အနက် ဦးဇော်မင်းမှ ကိုယ်တိုင်နှင့် ဒေါ်သန်းလှထံမှ G.P၁၈၆၆၃/၁၃(၁-၁၀-၁၃) ရယူ၍ လည်းကောင်း ကျန်အမည်ပေါက် ဦးခိုလီထံမှ G.P ၂၁၁၃၀/၁၃(၂၉-၁၀-၁၃)ရရှိသူ ဦးခင်မောင်လှ[၁၁/စတန(နိုင်)၀၅၂၃၂၆]၊ ဦးချစ်နိုင်[၁၁/မတန(နိုင်)၀၁၂၈၄၀]တို့ ပူးတွဲလျှောက် ဂရန်ပျောက်ဆုံးကြောင်းတင်ပြ၍ ဂရန်မိတ္တူလျှောက်ထားလာခြင်းအား ဌာနမှလုပ်ထုံးလုပ်နည်းနှင့်အညီ စိစစ်ဆောင်ရွက်ပြီး ဂရန်မိတ္တူနှင့် ခွင့်ပြုပြီးဖြစ်၍ အမှုတွဲအမှတ်၊ ဒပ/၂/၀၉၂၃(၂၄-၉-၉၃)ဖြင့် မူလထုတ်ပေးထားသည့် ဒေါ်ငွေလှိုင်၊ ဦးခိုလီ အမည်ပေါက်နှစ်(၆၀) မြေငှားစာချုပ် ဂရန်(မူရင်း)စာအုပ်အား မြို့ပြစီမံကိန်းနှင့်မြေစီမံခန့်ခွဲမှုဌာနမှ ပယ်ဖျက်ပြီးဖြစ်ကြောင်း အသိပေးတင်ပြ၍ ကြေညာအပ်ပါသည်။

**မြို့ပြစီမံကိန်းနှင့် မြေစီမံခန့်ခွဲမှုဌာန**
**ရန်ကုန်မြို့တော်စည်ပင်သာယာရေးကော်မတီ**