ကြေးမုံ

The Mirror
Established in 1957

၁၉၅၇ ဧပြီ ၁၆ တွင် စတင်တည်ထောင်သည်။

၁၃၇၇ ခုနှစ်၊ ကဆုန်လဆန်း ၁၂ ရက်၊ ဗုဒ္ဓဟူးနေ့၊ (29-4-2015) (၈၁၈၅)

ဗုဒ္ဓအလိုကျ အဆုံးအမတော်

သဗ္ဗပါပဿ အကရဏံ - မကောင်းတာ(အကုသိုလ်)ဟူသမျှ ဘာမျှမလုပ်ပါနှင့်။
ကုသလဿ ဥပသမ္ပဒါ - ကောင်းတာ(ကုသိုလ်)မှန်သမျှ အားလုံးပြုလုပ်ပါ။
သစိတ္တ ပရိယောဒပနံ - မိမိစိတ်ကို မိမိနိုင်အောင်ထိန်းပါ။
(မကောင်းတာ မလုပ်ဖြစ်အောင် စိတ်ကိုထိန်းပါ)
ဧတံ ဗုဒ္ဓါန သာသနံ - ဤသုံးမျိုးသည် ဗုဒ္ဓ၏အလိုတော်ကျ အဆုံးအမတည်း။

(ဓမ္မပဒ)

နိုင်ငံတော်သမ္မတ ဦးသိန်းစိန်နှင့် ဇနီး ဒေါ်ခင်ခင်ဝင်း နေပြည်တော်သို့ ပြန်လည်ရောက်ရှိ

နိုင်ငံတော်သမ္မတ ဦးသိန်းစိန်နှင့် ဇနီး ဒေါ်ခင်ခင်ဝင်းအား လန်ကာဝီလေဆိပ်၌ မလေးရှားနိုင်ငံ ဂုဏ်ပြုတပ်ဖွဲ့က ဂုဏ်ပြုနှုတ်ဆက်စဉ်။ *(သတင်း၊ စာမျက်နှာ - ၃)* (ပြန်/ဆက်)

ဂျပန်နိုင်ငံ မီဇူဟိုဘဏ်လီမိတက်က မြန်မာနိုင်ငံ၌ ဘဏ်ခွဲတစ်ခုဖွင့်လှစ်မည်

နေပြည်တော် ဧပြီ ၂၈

မြန်မာနိုင်ငံတွင် ဂျပန်နိုင်ငံ၏ Tokyo-Mitsubishi UFJ နှင့် Sumitomo Mitsui ဘဏ်ခွဲများကို ယခုဧပြီလအစောပိုင်းက ဖွင့်လှစ်နိုင်ခဲ့ပြီး ဂျပန်နိုင်ငံ၏ အခြားသော ကုမ္ပဏီတစ်ခုဖြစ်သည့် မီဇူဟိုဘဏ်လီမိတက်ကလည်း မြန်မာနိုင်ငံ၌ ဘဏ်ခွဲတစ်ခုဖွင့်လှစ်သွားရန် စီစဉ်လျက်ရှိကြောင်း သိရသည်။

မြန်မာနိုင်ငံသည် နိုင်ငံခြားဘဏ်ကိုးခုအား ဘဏ်ခွဲများဖွင့်လှစ်ရန် ခွင့်ပြုပေးထားခဲ့ပြီး ဂျပန်ဘဏ်များသည် မြန်မာနိုင်ငံ၏ ဒေသဆိုင်ရာဘဏ္ဍာရေးအဖွဲ့အစည်းများအား ယခင်ကတည်းက အထောက်အပံ့ပေးမှုများရှိခဲ့ခြင်း၏ ရလဒ်အဖြစ် ပထမအကြိမ် ဘဏ်ခွဲဖွင့်လှစ်ခွင့်လိုင်စင်လျှောက်ထားမှုတွင် ရှယ်ယာအများဆုံးရရှိခဲ့သည်။ ယင်းမှာ Mitsubishi UFJ နှင့် SMBC ဘဏ်တို့သည် ပြည်တွင်းဘဏ်များအား ခေတ်မီတိုးတက်သောဘဏ်များအဖြစ် လုပ်ငန်းလည်ပတ်နိုင်ရန်နှင့် နိုင်ငံတကာအဆင့်မီ ဝန်ဆောင်မှုများပေးနိုင်သည့်ဘဏ်များဖြစ်လာစေရန် အကူအညီများ ပေးခဲ့ခြင်းဖြစ်သည်။

မြန်မာနိုင်ငံ၏ သမဝါယမဘဏ်သည်လည်း ဂျပန်နိုင်ငံအနေဖြင့် ဘဏ်လုပ်ငန်းဆောင်ရွက်မှုများ

စာမျက်နှာ ၅ ကော်လံ ၁ သို့ ✻

ကဆုန်လပြည့်နေ့မှာ ညောင်ရေသွန်းကြတဲ့ ဗောဓိသမိုင်း

စာမျက်နှာ - ၆

ရန်ကုန်စတော့အိတ်ချိန်း သိကောင်းစရာ အမေးအဖြေများ

စာမျက်နှာ - ၁၀

MHR MANAGEMENT INSTITUTE
Developing People. Shaping Future

သင်လည်းသူတို့လို လှပသောအနာဂတ်ကို လျှောက်လှမ်းနိုင်ရန်အတွက် MHR မှ ပေးသော ကျပ်သိန်း(၁၂၀၀)တန်ဖိုးရှိ BBA ဘွဲ့ ပညာသင်ဆုများကို လျှောက်ထားနိုင်ပါသည်။ အသက် ၁၆ နှစ်မှ ၁၈ နှစ် အတွင်းရှိ တက္ကသိုလ်ဝင်တန်းဖြေဆိုအောင်မြင်ထားသူများ မည်သူမဆိုလျှောက်ထားနိုင်ပါသည်။

MHR Centre I : 216168, 707822, 395802, 095045551 MHR Centre II : 09 73223 777, 09 73223 999, 09 86 28878
MHR Mandalay Compus : 09 9101 2932, 09 4026 05670 email : mhr@myanmar.com.mm

ကြေးမုံ စာတည်းရှုထောင့် ၂၈-၅-၂၀၁၅၊ ဗုဒ္ဓဟူးနေ့

အခြေခံကျောင်း အခြေခံကောင်း

"အတတ်လည်းသင် ပဲ့ပြင်ဆုံးမ"သည် ဆရာ့ကျင့်ဝတ်များထဲမှ အဓိက အချက်နှစ်ချက်ဖြစ်သည်။ တပည့်သားသမီးများအား တော်အောင် တတ်အောင်သင်၊ လိမ္မာရေးခြားရှိအောင်သွန်သင်ဆုံးမခြင်း (တစ်နည်း) လူတော်လူကောင်းလေးများဖြစ်လာအောင် ပြုစုပျိုးထောင်ခြင်းမှာ အခြေခံပညာကျောင်းများ၏ အခြေခံကောင်းနှစ်ရပ်ဖြစ်ပါသည်။ အဆင့်မြင့်ပညာနယ်ပယ်တွင်ကား ကိုယ်တိုင်ဆည်းပူးလေ့လာ၊ မိမိကိုယ်ကိုထိန်းကျောင်း၊ မိမိသာလျှင် မိမိဘဝ၏အရှင်သခင်ဆရာဖြစ်သွားရပြီ။ ထိုအချိန်တော်တည့်မှန်ကန်စွာ ဘဝလမ်းခရီးမှာ ရွေးချယ်လျှောက်လှမ်းနိုင်ဖို့၊ စဉ်းစားတွေးခေါ် ဝေဖန်ပိုင်းခြား နိုင်စွမ်းရှိဖို့၊ အမှားအမှန်ကိုတိုင်းတာသတ်မှတ်သည့်ကျင့်ဝတ်များကို အခြေခံပညာကျောင်းများမှ အစပြုသင်ကြားပေးကြရမြဲဖြစ်ပါသည်။

တပည့်များကျင့်ဝတ်တွင်လည်း "ဆုံးမနာယူ"နှင့် "သင်တွေးအံ့ရွတ်" ဤနှစ်ရပ်သည် အခြေခံပညာကျောင်းသားလေးများ၏ အခြေခံကျင့်ဝတ်ဖြစ်ကာ မချွတ်လိုက်နာကြရသည့် စည်းကမ်းများဖြစ်ကြသည်။ ဆရာ့ကျင့်ဝတ်၊ တပည့်ကျင့်ဝတ်များနှင့်ဝန်းရံထားသော အခြေခံပညာကျောင်းများမှ လူချွန်လူကောင်းများကို မွေးထုတ်ကြရာတွင် "လက်ဦးဆရာ၊ မည်ထိုက်စွာ၊ ပုဗ္ဗာစရိယ၊ မိနှင့်ဖ"ဆိုစကားအတိုင်း မိဘများဘက်ကလည်း ဆရာများနှင့်လက်တွဲကာ ဟန်ချက်ညီစွာ ပူးပေါင်းပါဝင် အင်တိုက်အားတိုက်ရှိနေကြရပါမည်။

၂၁ ရာစုကို ပညာခေတ်ဟုတင်စားကာ မျက်မှောက်ကာလတွင် ပညာသင်ကြားခြင်းသည် အောင်လက်မှတ်အဆင့် သတ်မှတ်ချက်တစ်ခုနှင့် မလုံလောက်တော့ပါပြီ။ လူ့စွမ်းအားအရင်းအမြစ် ဖွံ့ဖြိုးတိုးတက်ရန်အတွက် အခြေခံရသည့် ပညာရေးတွင် စာသင်ရုံနှင့်မရနိုင်တော့ဘဲ အသက်မွေးအတတ်ပညာများကို တတ်မြောက်အောင်သင်ကြားနိုင်ကြရတော့မည်။ ထို့ကြောင့်လည်း အခြေခံပညာရေးနယ်ပယ်တွင် အခြေခံပညာအဆင့်နှင့် တက်ရောက်သင်ကြားနိုင်သည့် စက်မှုလက်မှုအထက်တန်းကျောင်းများ၊ စိုက်ပျိုးရေးအထက်တန်းကျောင်းများကို ဖွင့်လှစ်သင်ကြားမှုမှာ နိုင်ငံအနှံ့တွင် ရှိလာခဲ့ပါပြီ။

ထို့ပြင် နယ်စွန်နယ်ဖျားဒေသများမှ တက္ကသိုလ်ဝင်တန်းအောင်မြင်ပြီး အခက်အခဲရှိနေသူ မျိုးဆက်သစ်များ၏အနာဂတ်ဘဝလှပပြီး မိမိဒေသဖွံ့ဖြိုးရေးကိုအကျိုးပြုလာနိုင်စေရေးအတွက် စက်မှုလက်မှုသိပ္ပံကျောင်းများကို ထိုဒေသများတွင် ဖွင့်လှစ်သင်ကြားပေးလျက်ရှိရာ ၂၀၀၉ ခုနှစ်တွင် စတင်ဖွင့်လှစ်ခဲ့သည့် ခန္တီးအစိုးရစက်မှုလက်မှုသိပ္ပံကျောင်းသည်လည်း တစ်ခုအပါအဝင်ဖြစ်ပါသည်။ ထိုကျောင်းမှ မြို့ပြအင်ဂျင်နီယာ၊ လျှပ်စစ်ဆက်သွယ်ရေး အင်ဂျင်နီယာ၊ လျှပ်စစ်စွမ်းအားအင်ဂျင်နီယာနှင့် စက်မှုစွမ်းအားအင်ဂျင်နီယာများကို နှစ်စဉ်မွေးထုတ်ပေးလျက်ရှိနေပြီဖြစ်ရာ ဒေသဖွံ့ဖြိုးမှုကို ကြီးစွာအထောက်အကူဖြစ်စေမည်အမှန်ဖြစ်ပါသည်။

"မိမိတို့တိုင်းပြည်အနေဖြင့် စီးပွားဖွံ့ဖြိုးတိုးတက်နိုင်ရန် စိုက်ပျိုးရေးကို အခြေခံရသော်လည်း စက်မှုလက်မှုနိုင်ငံ တည်ထောင်ရမည်ဖြစ်ပါကြောင်း၊ ယင်းသို့ထူထောင်နိုင်ရန် အခြေခံပညာအဆင့်ထိ နည်းပညာများ တတ်မြောက်ရန်လိုအပ်ပြီး ဆရာဆရာမများက ကျောင်းသား ကျောင်းသူများအား စနစ်တကျလေ့ကျင့်ပေးကြရန် လိုအပ်ကြောင်း" ခန္တီးခရီးစဉ်တွင် နိုင်ငံတော်သမ္မတကြီး၏ မိန့်ကြားချက်သည် နည်းပညာကို အခြေခံပညာအဆင့်မှာ သင်ကြားရန်လိုအပ်ကြောင်း မီးမောင်းထိုးပြလိုက်ခြင်းပင်ဖြစ်သည်။

ဆရာ့ကျင့်ဝတ်၊ တပည့်ကျင့်ဝတ်၊ မိဘကျင့်ဝတ်များနှင့် ဝန်းရံထားသော အခြေခံပညာရပ်ဝန်းတွင် သင်ကြားသင်ယူမှုဟူသမျှ ပေါက်မြောက်အောင်မြင်ရှိစေနိုင်ခြင်းသည် အခြေခံပညာကျောင်းများ၏ အခြေခံကောင်းများဟု ဆိုရပါမည်။ ပြုလွယ်ပြင်လွယ်ပျားဖယောင်းသဖွယ် ပုံသွန်းထုဆစ်ရလွယ်သည့် ဤအရွယ်လေးများမှာ အပြစ်ဆိုဖွယ်ရာမရှိပါ။ ပုံသွန်းထုဆစ်သူ ပန်းပျိုးလက်ပိုင်ရှင်များ၏ ကျွမ်းကျင်လိမ္မာ၊ မေတ္တာ၊ စေတနာအနိမ့်အမြင့်က အဆုံးအဖြတ်ပြုသွားနိုင်ပါသည်။ ထို့ကြောင့်လည်း ဆရာ ဆရာမများက ကျောင်းသား ကျောင်းသူများအား စနစ်တကျ လေ့ကျင့်သင်ကြားပေးကြရန် လိုအပ်ပါကြောင်းဖြင့် အောင်မြင်မှု၏ဗဟိုချက်အညွှာကိုကိုင်ဟူ၍ နိုင်ငံတော်သမ္မတကြီးက မိန့်ကြားခဲ့ခြင်း ဖြစ်တန်ရာသည်။

အခြေခံပညာကျောင်းများ၏ အခြေခံကောင်းများကို စွမ်းဆောင်ပေးနိုင်ကြသူများမှာ အခြေခံပညာဆရာ ဆရာမကောင်းများသာဖြစ်ပါကြောင်း။ ။

အိန္ဒိယ-မြန်မာ ပူးပေါင်းဖွင့်လှစ်သည့် PGDSD သင်တန်းဆင်းပွဲ ကျင်းပ

ရန်ကုန် မေ ၂၈

ပြည်ထောင်စုသမ္မတမြန်မာနိုင်ငံ မန္တလေးကွန်ပျူတာတက္ကသိုလ်နှင့် အိန္ဒိယသမ္မတနိုင်ငံ International Institute Of Information Technolog, Banglore(IIITB) တက္ကသိုလ်တို့ ပူးပေါင်းဖွင့်လှစ်သည့် Postgradute Diploma in Software Development (PGDSD) သင်တန်းဆင်းပွဲ အခမ်းအနားကို မေ ၂၈ ရက် နံနက် ၉ နာရီက ပုသိမ်ကြီးမြို့နယ် ဒဟတ္တောကျေးရွာရှိ မန္တလေးကွန်ပျူတာတက္ကသိုလ် အစည်းအဝေးခန်းမတွင် ကျင်းပသည်။

ရှေးဦးစွာ သိပ္ပံနှင့်နည်းပညာဝန်ကြီးဌာန ပြည်ထောင်စုဝန်ကြီး ဒေါက်တာကိုကိုဦးက အဖွင့်အမှာစကားပြောကြားရာတွင် နိုင်ငံတော်အစိုးရအနေဖြင့် ကျေးလက်နှင့် မြို့ပြနည်းပညာကွာဟချက်များလျှော့ချနိုင်ရန်အတွက် ICT အခြေခံအဆောက်အအုံများအား တစ်ပြေးညီတည်ဆောက်ပေးခြင်း၊ စွမ်းရည်ပြည့်ဝသော လူသားအရင်းအမြစ်များ မွေးထုတ်နိုင်ရေးအတွက် ICT နှင့်သက်ဆိုင်သော တက္ကသိုလ်များ၊ ကောလိပ်များ၊ အတတ်သင်ကျောင်းများ ဖွင့်လှစ်ခြင်းကို အစိုးရ၊ ပုဂ္ဂလိကကဏ္ဍနှစ်ရပ်လုံး၌ အားပေးခြင်း၊ ပညာရေး၊ ဆေးပညာ၊ စီးပွားရေးနှင့် ကုန်သွယ်ရေးလုပ်ငန်းများ၊ အစိုးရနှင့် အများပြည်သူဝန်ဆောင်မှုလုပ်ငန်းများ စသည့်နယ်ပယ်ကဏ္ဍစုံအသီးသီးတွင် ICT အား အကျိုးရှိစွာ ပေါင်းစပ်အသုံးပြုနိုင်ရေးအတွက် အားပေးခြင်း၊ ICT အခြေခံအဆောက်အအုံများ၊ သတင်းအချက်အလက်များ လုံခြုံရေးအတွက် ICT ဆိုင်ရာ မူခင်းများ အရေးယူဆောင်ရွက်နိုင်ရန်အတွက် ခိုင်မာသော Cyber Law နှင့် Cyber Policy များ ပြည့်စုံအောင် ရေးဆွဲခြင်း အစရှိသော လုပ်ငန်းစဉ်များအား ICT Master Plan ၌ ထည့်သွင်းရေးဆွဲ၍ အားပေးမြှင့်တင်ဆောင်ရွက်လျက်ရှိကြောင်း၊ ယင်းသို့ဆောင်ရွက်ရာတွင် လူ့စွမ်းအားအရင်းအမြစ်ဖွံ့ဖြိုးအောင်ဆောင်ရွက်ခြင်းသည် အခြေခံအကျဆုံးဖြစ်ပါကြောင်းနှင့် ယနေ့အခမ်းအနားသည်လည်း ICT ဆိုင်ရာ လူ့စွမ်းအားအရင်းအမြစ်မြှင့်တင်ရေးအတွက် အိန္ဒိယအစိုးရနှင့် မြန်မာအစိုးရတို့အကြား ပူးပေါင်းဆောင်ရွက်ရာမှ ထွက်ပေါ်လာသော ရလဒ်ကောင်းများ ဖြစ်ပါကြောင်း ပြောကြားခဲ့သည်။

ယင်းနောက် Mr.S Ramadorai, Chairman Task Force, India က နှုတ်ခွန်းဆက်စကား ပြောကြားပြီး ပြည်ထောင်စုသမ္မတမြန်မာနိုင်ငံဆိုင်ရာ အိန္ဒိယသံအမတ်ကြီး Mr.Gautam Mukhopadhaya က နိုင်ငံတကာအဆင့်မီ ICT ဆိုင်ရာ အဆင့်မြင့်နည်းပညာများ သင်ကြားပေးနိုင်ရန်နှင့် သုတေသနလုပ်ငန်းများဆောင်ရွက်ရန် ရည်ရွယ်၍ အိန္ဒိယအစိုးရ၏ အကူအညီဖြင့် ယခုဒီပလိုမာသင်တန်းသည် ပထမခြေလှမ်းဖြစ်ပါကြောင်းနှင့် နောက်ထပ် သင်တန်းများကိုလည်း မကြာမီဆက်လက်ဖွင့်လှစ် သင်ကြားသွားမည်ဖြစ်ကြောင်း ပြောကြားသည်။

ထို့နောက် တက်ရောက်လာသော ပြည်ထောင်စုဝန်ကြီး၊ သံအမတ်ကြီးတို့က ဘွဲ့ရမောင်မယ်များအား ဘွဲ့လက်မှတ်များ အသီးသီးချီးမြှင့်ပေးအပ်ပြီး အမှတ်တရစုပေါင်းမှတ်တမ်းတင်ဓာတ်ပုံရိုက်ကြသည်။

အဆိုပါ ဒီပလိုမာသင်တန်းကို ၂၀၁၄-၂၀၁၅ ပညာသင်နှစ်တွင် စတင်သင်ကြားပေးခဲ့ပြီး ဘွဲ့ရမောင်မယ် ၃၀ အား မွေးထုတ်ပေးနိုင်ခဲ့သည်။ **(၀၀၂)**

ကဆုန်ညောင်ရေသွန်းပွဲတော် ကျင်းပမည်

ရန်ကုန် မေ ၂၈

ရန်ကုန်မြို့ မရမ်းကုန်းမြို့နယ် ဓမ္မပါလကုန်းတော်တွင် တည်ထားကိုးကွယ်တော်မူသော ဝရဒါဌာဓာတုစေတိယ စွယ်တော်မြတ်စေတီတော် (ရန်ကုန်) ဂန္ဓကုဋိတိုက်အတွင်း၌ ဂေါပကအဖွဲ့ကကြီးမှူး၍ ၁၃၇၇ ခုနှစ် ကဆုန်လပြည့်နေ့(မေ ၂ ရက်) နံနက် ၈ နာရီတွင် (၁၇)ကြိမ်မြောက် မြတ်ဗုဒ္ဓအခါတော်နေ့နှင့် ကဆုန်လပြည့် ညောင်ရေသွန်းပွဲတော် ကျင်းပမည်ဖြစ်ပါသဖြင့် ရဟန်းရှင်လူပြည်သူအများ ကြည်ညိုလှူဒါန်းပူဇော်နိုင်ကြောင်း သိရသည်။ **(ကြေးမုံ)**

ရွှေဈေး၊ စက်သုံးဆီဈေးနှင့် နိုင်ငံခြားငွေလဲလှယ်နှုန်း

ရန်ကုန် မေ ၂၈

ရန်ကုန်	ရွှေဈေး	၆၈၆၅၀၀	-	၆၈၇၅၀၀
မန္တလေး	ရွှေဈေး	၆၈၆၅၀၀	-	၆၈၇၅၀၀

စက်သုံးဆီဈေးနှုန်း

(က)	ဒီဇယ်	တစ်လီတာ	၆၅၀ ကျပ်
(ခ)	အောက်တိန်း 95	တစ်လီတာ	၈၉၀ ကျပ်
(ဂ)	အောက်တိန်း 92	တစ်လီတာ	၆၃၀ ကျပ်
(ဃ)	ဓာတ်ဆီ	တစ်လီတာ	၆၇၀ ကျပ်

နိုင်ငံခြားငွေလဲလှယ်နှုန်း

(က)	အမေရိကန်	တစ်ဒေါ်လာ	= ၁၀၇၅. ၀
(ခ)	ဥရောပ	တစ်ယူရို	= ၁၁၆၉. ၃
(ဂ)	တရုတ်	တစ်ယွမ်	= ၁၇၂. ၈၆
(ဃ)	ထိုင်း	တစ်ဘတ်	= ၃၂. ၉၂၅
(င)	မလေးရှား	တစ်ရင်းဂစ်	= ၃၀၂. ၈၆
(စ)	အိန္ဒိယ	တစ်ရူပီး	= ၁၆. ၉၇၀
(ဆ)	ဂျပန်	တစ်ရာယန်း	= ၉၀၂. ၆၄
(ဇ)	တောင်ကိုရီးယား	တစ်ရာဝမ်	= ၁၀၀. ၃၂
(ဈ)	ဩစတြေးလျ	တစ်ဒေါ်လာ	= ၈၄၅. ၄၆
(ည)	စင်ကာပူ	တစ်ဒေါ်လာ	= ၈၀၉. ၁၂

ပြည်ထောင်စုသမ္မတမြန်မာနိုင်ငံတော်ဗဟိုဘဏ် သတ်မှတ်ရည်ညွှန်းနှုန်း

ဦးရဲမင်းဖိုင်(သချာ)
၁၀တန်းဘာသာစုံပိုင်း(သင်-ကျက်-စစ်)
ဓမလ(၉)ရက်စမည်၊ ကျောင်းချိန်လွတ် ၀၉၇၃၁၆၁၁၄၀
၁၆၅၊ဆိပ်ကမ်းသာလမ်း(လယ်)ပထမထပ်၊ကျောက်တံတားမြို့နယ်။

ရွှေထိပ်တန်း ချောင်းသာ(နေ့စဉ်)
ကျိုက်ထီးရိုး (နေ့စဉ်) | ငွေဆောင် (သောကြာ) | ရွှေပြည်တော်ပြန် (တနင်္ဂနွေ)
တောင်ကြီး၊ အင်းလေး၊ ပင်းတယ၊ ထမ်စမ်းလှိုဏ်ဂူ
01-701015,01-710436,09-5403844,09-5044830

အဘိဓမ္မာသင်တန်းများဖွင့်မည်

ရန်ကုန်တိုင်းဒေသကြီး၊မြောက်ဥက္ကလာပမြို့နယ်ဆုတောင်းပြည့်မယ်လမုစေတီတော် အဘိဓမ္မာပြန့်ပွားရေးအသင်းကြီးမှ ကြီးမှူး၍ ၁၁/၂၀၁၅ အဘိဓမ္မာဋီကာကျော်၊ ဝိသုဒ္ဓိမဂ် သင်တန်းဖွင့်ပွဲနှင့် ၂၀၁၄ ယခင်နှစ်မှ တက်ရောက်ဖြေဆိုအောင်မြင်ကြပြီး စာအောင်ရှင်များသို့ အောင်လက်မှတ်ဆုပေးပွဲ၊ သင်တန်းဖွင့်ပွဲကို ၃-၅-၂၀၁၅ (တနင်္ဂနွေနေ့) မွန်းလွဲ ၁၂း၃၀ နာရီတွင် မယ်လမုစေတီတော် အဘိဓမ္မာသင်တန်းခန်းမဆောင်၌ ကျင်းပမည်ဖြစ်ပြီး သင်တန်းများကို အပတ်စဉ် စနေ၊ တနင်္ဂနွေနေ့တိုင်း ဓမ္မဒါနအဖြစ် ဦးကိုကိုမြိုင်(မဟာသဒ္ဓမ္မဇောတိကဓဇ၊ တက္ကသိုလ်သျှင်သီရိဓမ္မာစရိယ၊ဘီအေ) မသန်းသန်း(မန်းတက္ကသိုလ်)၊ဦးသန်းမြင့်(ညွှန်ချုပ်/ငြိမ်း၊စ. စ. စ) ဒေါက်တာဦးသန်းလွင်(ဂေါပကအဖွဲ့ဝင်၊ဘဏ္ဍာရေးမှူး)တို့မှ သင်ကြားပို့ချသွားမည်ဖြစ်ပြီး သင်တန်းတက်ရောက်လိုသူများနှင့် အောင်လက်မှတ်ဆုရရှိမည့်သူများ အသေးစိတ်သိရှိလိုပါက ဖုန်း- ၀၉ ၄၂၁၁၀၆၇၆၄၊ ၀၉၄၂၀၇၄၅၈၅၆ ၊၀၉၂၅၄၄၄၆၀၈၅ သို့ဆက်သွယ်မေးမြန်းစုံစမ်းနိုင်ပါသည်။

ကန့်ကွက်နိုင်ပါသည်

ယာဉ်အမှတ်၊ ၂၇ဃ/၅၈၇၇၀ ၊အမျိုးအမည် Honda Dream ND 125m။ အမျိုးအစား m/c ယာဉ်လက်ဝယ်ရှိသူအမည် ဦးဝင်းလှိုင်၆/ကစန(နိုင်)၀၄၁၅၉၄၂မှ ယာဉ်မှတ်ပုံတင်စာအုပ်(ကမ-၃)ပျောက်ဆုံး၍ မိတ္တူထုတ်ပေးရန်လျှောက်ထားလာပါသည်။ ကန့်ကွက်လိုပါက ခိုင်လုံသော အထောက်အထားများဖြင့် ကြော်ငြာသည့်ရက်မှ (၁၅)ရက်အတွင်း အောက်ဖော်ပြပါရုံးသို့လူကိုယ်တိုင်လာရောက် ကန့်ကွက်နိုင်ပါသည်။ **ကညန၊ ခရိုင်ဦးစီးမှူးရုံး(မြိတ်)**

သွေးသည် အသက်

အယ်ဒီတာ အဖွဲ့
၁၉၁ (မြေညီထပ်)၊ ၃၇ လမ်း (အလယ်)၊ ကျောက်တံတား မြို့နယ်၊ ရန်ကုန်။ ဖုန်း၊ ၀၁ ၃၉၁၁၉၆
ဖြန့်ချိရေး
စိုးမိုး စာပေ
၁၃၊ ၁၀၇ လမ်း၊ မင်္ဂလာ တောင်ညွန့်၊ ရန်ကုန်။ ဖုန်း၊ ၂၉၀၉၉၅
APYOSIN MAGAZINE
အပျိုစင် မဂ္ဂဇင်း 2015 MAY
နွေရာသီမှာအေးမြစေမယ့် ဗိုင်းအစစ်လေး တစ်ခုပေါ့။
ထွက်ပြီ

ပြည်တွင်းရေးရာ

နိုင်ငံတော်သမ္မတဦးသိန်းစိန်နှင့် ဇနီး ဒေါ်ခင်ခင်ဝင်း နေပြည်တော်သို့ ပြန်လည်ရောက်ရှိ

နေပြည်တော် ဧပြီ ၂၈

နိုင်ငံတော်သမ္မတဦးသိန်းစိန်နှင့် ဇနီး ဒေါ်ခင်ခင်ဝင်း ဦးဆောင်သော ကိုယ်စားလှယ်အဖွဲ့ဝင်များသည် မလေးရှားနိုင်ငံ ကွာလာလမ်ပူမြို့နှင့် လန်ကာဝီမြို့တို့၌ ကျင်းပသည့် (၂၆)ကြိမ်မြောက် အာဆီယံထိပ်သီးအစည်းအဝေးနှင့် ဆက်စပ်အစည်းအဝေးများသို့ တက်ရောက်ပြီးနောက် ယနေ့ နံနက်ပိုင်းတွင် လန်ကာဝီမြို့မှ အပြည်ပြည်ဆိုင်ရာ မြန်မာလေကြောင်းအထူးလေယာဉ်ဖြင့် ထွက်ခွာကြသည်။

နိုင်ငံတော်သမ္မတနှင့်ဇနီး ၊ အဖွဲ့ဝင်များအား မလေးရှားနိုင်ငံကီဒါပြည်နယ်ဝန်ကြီးနှင့်ဇနီး၊ မလေးရှားနိုင်ငံဆိုင်ရာ မြန်မာသံအမတ်ကြီး ဦးဇော်မြင့်နှင့် ဇနီးနှင့် မလေးရှားနိုင်ငံ နိုင်ငံခြားရေးဝန်ကြီးဌာနမှ တာဝန်ရှိသူများက လန်ကာဝီလေဆိပ်၌ လိုက်လံပို့ဆောင်နှုတ်ဆက်ကြပြီး မလေးရှားနိုင်ငံ ဂုဏ်ပြုတပ်ဖွဲ့က ဂုဏ်ပြုနှုတ်ဆက်ကြသည်။

နိုင်ငံတော်သမ္မတနှင့် ဇနီးနှင့် အဖွဲ့ဝင်များသည် နေပြည်တော် အပြည်ပြည်ဆိုင်ရာလေဆိပ်သို့ နံနက် ၁၀ နာရီ မိနစ် ၄၀ တွင် ပြန်လည်ရောက်ရှိကြရာ ဒုတိယသမ္မတ ဒေါက်တာစိုင်းမောက်ခမ်းနှင့် ဦးညဏ်ထွန်း၊ တပ်မတော်ကာကွယ်ရေးဦးစီးချုပ် ဗိုလ်ချုပ်မှူးကြီး မင်းအောင်လှိုင်နှင့် ၎င်းတို့၏ ဇနီးများ၊ ပြည်ထောင်စုဝန်ကြီးများက နေပြည်တော် အပြည်ပြည်ဆိုင်ရာလေဆိပ်၌ ကြိုဆိုနှုတ်ဆက်ကြသည်။**(ယာပုံ)**

နိုင်ငံတော်သမ္မတနှင့် ဇနီးနှင့်အတူ ခရီးစဉ်တွင် လိုက်ပါသွားကြသည့် ပြည်ထောင်စု ဝန်ကြီးများ၊ တာဝန်ရှိသူများလည်း ပြန်လည်လိုက်ပါလာကြသည်။

(သတင်းစဉ်)

အမျိုးသားကျန်းမာရေးပြတိုက်(ရန်ကုန်)ကို နိုင်ငံတကာအဆင့်မီပြတိုက်အဖြစ် အဆင့်မြှင့်မည်

ရန်ကုန် ဧပြီ ၂၈

စမ်းချောင်းမြို့နယ်ရှိ အမျိုးသားကျန်းမာရေးပြတိုက်(ရန်ကုန်)ကို နိုင်ငံတကာအဆင့်မီ ကျန်းမာရေးပြတိုက်အဖြစ် အဆင့်မြှင့်တင်မှုပြုလုပ်သွားမည်ဖြစ်ကြောင်းသိရသည်။

"ပြတိုက်ရဲ့သက်တမ်းက ကြာမြင့်နေပြီဖြစ်တဲ့အတွက် ခေတ်နဲ့အညီ ကျန်းမာရေးအသိပညာပေးမှုတွေ လိုအပ်လာတယ်။ ဒါကြောင့် ဝန်ကြီးက ပြတိုက်ကိုအဆင့်မြှင့်တင်မှုတွေ ပြုလုပ်ဖို့ ညွှန်ကြားခဲ့တယ်။ အဆင့်မြှင့်တင်မှု ပြုလုပ်တဲ့အခါမှာလည်း ကျောင်းသားလူငယ်တွေအတွက် အဓိကထားပြီး ကျန်းမာရေးအသိပညာကို စိတ်ဝင်စားမှုဖြစ်လာအောင် စီစဉ်ဆောင်ရွက်သွားမှာပါ" ဟု ပြည်သူ့ကျန်းမာရေး ဦးစီးဌာန ကျန်းမာရေးဌာနစိတ်မှ ဒုတိယ ညွှန်ကြားရေးမှူးဒေါက်တာ လှမြသွေးက္ကန္ဒာကပြောသည်။

အဆိုပါပြတိုက်ကို အဆင့်မြှင့်တင်ရန်အတွက် ယခုအခါ ပြည်တွင်းရှိ ပြတိုက်များကို လေ့လာမှုများ ပြုလုပ်လျက်ရှိသည်။ ထို့အပြင် ပြည်ပနိုင်ငံများမှ ကျန်းမာရေး ပြတိုက်များကိုလည်း လေ့လာမှုများပြုလုပ်၍ ခေတ်မီကျန်းမာရေး ပြကွက်များကို ပြည်သူများစိတ်ဝင်တစား လာရောက်ကြည့်ရှုနိုင်ရန် ထည့်သွင်းပြသသွားရန် စီစဉ်ထားကြောင်းသိရသည်။

ယင်းပြတိုက်ကို ၁၉၆၆ ခုနှစ် ဧပြီ ၇ ရက် ကမ္ဘာ့ကျန်းမာရေးနေ့တွင် စတင်ဖွင့်လှစ်ခဲ့ပြီး ဟာကုတ်ဘာ့ဒ်တလာ ကျန်းမာရေးသင်တန်းကျောင်းရှိ ပြတိုက်ပစ္စည်းများ၊ ဂျာမနီ ဒီမိုကရက်တစ်သမ္မတနိုင်ငံမှလှူဒါန်းသည့် ပစ္စည်းများအပြင် ဌာနဆိုင်ရာ အစီအစဉ်ဖြင့် စုဆောင်းထားသည့် ပစ္စည်းများဖြင့် အစပြုခဲ့သည်။ ယင်းနောက် ကျန်းမာရေးပြခန်းများ ခင်းကျင်းပြသပြီးချိန်တွင် လိုအပ်သည့် ပြကွက်များဖြည့်စွက်ခြင်း၊ အသစ်ထပ်မံပြုလုပ်ခြင်းများဖြင့် ဖြည့်စွက် ပြသခဲ့ကြောင်းသိရသည်။ **(၀၃၇)**

ပြည်သူ့အကျိုးပြုကျောင်းသားများ ဒီမိုကရေစီပါတီအား နိုင်ငံရေးပါတီအဖြစ် မှတ်ပုံတင်ခွင့်ပြု

ပြည်ထောင်စုသမ္မတမြန်မာနိုင်ငံတော်
ပြည်ထောင်စုရွေးကောက်ပွဲကော်မရှင်
နေပြည်တော်
ကြေညာချက်အမှတ်(၁၀/၂၀၁၅)

၁၃၇၇ ခုနှစ်၊ ကဆုန်လဆန်း ၁၁ ရက်
(၂၀၁၅ ခုနှစ်၊ ဧပြီလ ၂၈ ရက်)

ပြည်သူ့အကျိုးပြုကျောင်းသားများဒီမိုကရေစီပါတီအား နိုင်ငံရေးပါတီအဖြစ် မှတ်ပုံတင်ခွင့်ပြုခြင်း

ရန်ကုန်တိုင်းဒေသကြီး၊ လှိုင်သာယာမြို့နယ်၊ အမှတ်(၈)ရပ်ကွက်၊ ဦးပုညလမ်း၊ အမှတ်(၃၆၆/က)တွင် ပါတီရုံးချုပ်ဖွင့်လှစ်ထားရှိသော **ပြည်သူ့အကျိုးပြုကျောင်းသားများဒီမိုကရေစီပါတီ**အား ၂၀၁၅ ခုနှစ်၊ ဧပြီလ ၂၈ ရက်နေ့မှစ၍ နိုင်ငံရေးပါတီများမှတ်ပုံတင်ခြင်းဥပဒေပုဒ်မ ၉ နှင့်အညီ မှတ်ပုံတင်ခွင့်ပြုလိုက်ကြောင်း ကြေညာအပ်ပါသည်။

ပြည်သူ့အကျိုးပြု ကျောင်းသားများဒီမိုကရေစီပါတီ၏ မှတ်ပုံတင်အမှတ်မှာ (၈၂)ဖြစ်ပါသည်။

အမိန့်အရ

တင်ထွန်း
အတွင်းရေးမှူး
ပြည်ထောင်စုရွေးကောက်ပွဲကော်မရှင်

ပြန်ကြားရေးဝန်ကြီးဌာန ပုံနှိပ်ခြင်းနှင့်ထုတ်ဝေခြင်းလုပ်ငန်းများအတွက် မှတ်တမ်းများထားရှိဆောင်ရွက်နေခြင်းအား သိရှိနိုင်ရန် သတင်းထုတ်ပြန်ခြင်း

ပြန်ကြားရေးဝန်ကြီးဌာနသည် ယခင်စာပေစိစစ်နှင့် မှတ်ပုံတင်ဌာနခွဲအား အစိုးရသစ်လက်ထက်တွင် ခေတ်စနစ်နှင့် လျော်ညီစွာ ၂၄-၁-၂၀၁၃ ရက်နေ့မှစ၍ မူပိုင်ခွင့်နှင့် မှတ်ပုံတင်ဌာနခွဲအဖြစ် ပြောင်းလဲဖွဲ့စည်းပြီး ပုံနှိပ်ခြင်းနှင့် ထုတ်ဝေခြင်းလုပ်ငန်းများအတွက် အသိအမှတ်ပြုလက်မှတ်ထုတ်ပေးခြင်းနှင့် ထုတ်ဝေစာများအား မှတ်တမ်းအဖြစ် ထိန်းသိမ်းထားရှိခြင်း၊ တစ်နှစ်အတွင်းထုတ်ဝေသော စာအုပ်စာတမ်းများ နှစ်စဉ် စာရင်းပြုစုမှတ်တမ်းထားရှိခြင်းတို့ကို ဥပဒေနှင့်အညီ ဆောင်ရွက်လျက်ရှိပါသည်။ ၁၉၆၂ ခုနှစ် ပုံနှိပ်သူများနှင့် ထုတ်ဝေသူများ မှတ်ပုံတင်ဥပဒေ၊ နည်းဥပဒေများနှင့်အညီ လက်ခံရရှိသော စာအုပ်စာစောင်များကို ၁၉၈၄ ခုနှစ်မှစ၍ ၂၀၁၄ ခုနှစ်အထိ သက်ဆိုင်ရာနှစ်အလိုက် မြန်မာနိုင်ငံအတွင်း ထုတ်ဝေသော စာအုပ်စာတမ်းများ နှစ်ချုပ်စာရင်းစာအုပ် ၂၈ အုပ်ထားရှိပြီး မှတ်တမ်းတင်သိမ်းဆည်းထားပါသည်။

ယခင်က စာအုပ်စာစောင်များကို မှတ်တမ်းအဖြစ်သိမ်းဆည်းခဲ့ရာ ရေရှည်ထားသိုသိမ်းဆည်းရန် နေရာအခက်အခဲရှိသဖြင့် အရေးကြီးသည်ဟုယူဆရသော စာအုပ်စာစောင်များကိုသာ ဆက်လက်သိမ်းဆည်းနိုင်ပြီး အများစုမှာ နှစ်ရှည်ဆက်လက်ထိန်းသိမ်းနိုင်ခြင်းမရှိခဲ့သည့်အတွက် လက်ရှိတွင် နှစ်အဆက်ဆက်မှတ်တမ်းဖြင့် သိမ်းဆည်းထားသော စာအုပ်စာစောင် ၂၅၇၇၂ အုပ်သာရှိပါသည်။ ယခုအခါ အသစ်ပြဌာန်းသည့်ပုံနှိပ်ခြင်းနှင့် ထုတ်ဝေခြင်းလုပ်ငန်း ဥပဒေနှင့် နည်းဥပဒေများအရ ပုံနှိပ်သူနှင့် ထုတ်ဝေသူများမှပေးပို့လာသည့် Electronic Document များကိုလည်း ရေရှည်သိမ်းဆည်းမှတ်တမ်းထားရှိရန် ဆောင်ရွက်လျက်ရှိပါသည်။

ထို့ပြင် နှစ်စဉ်တစ်နှစ်အတွင်း ထုတ်ဝေသောစာအုပ်စာတမ်းများစာရင်းကိုလည်း ဆက်လက်ပြုစုမှတ်တမ်းထားရှိပြီး ယင်းစာအုပ်စာရင်းကို လေ့လာလိုသူများအတွက် စီဒီဖြင့်ဖြန့်ဝေပေးနိုင်ရေး ၂၀၁၄ ခုနှစ်မှ စတင်ဆောင်ရွက်လျက်ရှိပါသည်။

ထို့ကြောင့် နှစ်စဉ်မြန်မာနိုင်ငံအတွင်း ထုတ်ဝေခဲ့သော စာအုပ်စာစောင်များနှင့်ပတ်သက်၍ သုတေသနပြုလိုသူများ၊ စာအုပ်စာရင်း ပြုစုလိုသူများ၊ မူပိုင်ခွင့်အတွက် အထောက်အထားအဖြစ် လေ့လာအသုံးပြုလိုသူများအနေဖြင့် ပြန်ကြားရေးနှင့်ပြည်သူ့ဆက်ဆံရေးဦးစီးဌာန ညွှန်ကြားရေးမှူးချုပ် တယ်လီဖုန်းအမှတ် ၀၆၇- ၄၁၂၂၄၂၊ ၀၉-၈၆၃၆၆၈၀ တို့သို့ ဆက်သွယ်ပြီး အခမဲ့လေ့လာဖတ်ရှုမှတ်တမ်းပြုနိုင်ပါကြောင်း အသိပေးကြေညာအပ်ပါသည်။

ပြန်ကြားရေးဝန်ကြီးဌာန

ဘာလ်တီမိုးဆန္ဒပြမှု အကြမ်းဖက်မှုအသွင် ပြောင်းလဲလာသောကြောင့် အရေးပေါ်အခြေအနေ ကြေညာ

ဘာလ်တီမိုး (မာရီလန်းပြည်နယ်) မေ ၂၈

အမေရိကန်ပြည်ထောင်စု မာရီလန်းပြည်နယ် ဘာလ်တီမိုးမြို့တွင် ရဲတပ်ဖွဲ့မှ ဖမ်းဆီးထိန်းသိမ်းထားစဉ် ပြင်းထန်သော ကျောရိုးဒဏ်ရာကြောင့် သေဆုံးသွားခဲ့သည့် အသက် ၂၅ နှစ်အရွယ် လူမည်းအမျိုးသား ဖရက်ဒီဂရေး၏ စျာပနအခမ်းအနားကျင်းပပြီး နာရီအနည်းငယ်အကြာတွင် လမ်းမများပေါ်၌ တိုက်ခိုက်မှုများဖြစ်ပေါ်လျက်ရှိသည်။ မြို့တော်တစ်ဝန်းရှိ အဆောက်အအုံများ၊ ကားများ မီးလောင်လျက်ရှိသလို စီးပွားရေးလုပ်ငန်း တစ်ဒါဇင်ခန့်မှာလည်း ဖောက်ထွင်းခံခဲ့ရ (သို့မဟုတ်) ဖျက်ဆီးခံခဲ့ရသည်။

တစ်ညတာ အကြမ်းဖက်မှုများ ဖြစ်ပွားပြီးနောက် မေ ၂၈ ရက် အစောပိုင်းက ဘာလ်တီမိုးမြို့မှာ စစ်ပွဲဇုန်အတွင်း ကျရောက်နေသည့် မြို့တစ်မြို့ပုံပေါက်နေကြောင်း မြို့တော်ဝန် စတက်ဖနီရောလင်းဘလိတ်ခ်က ပြောကြားသည်။ မေ ၂၇ ရက်က ဖြစ်ပွားသည့် အကြမ်းဖက်မှုကြောင့် ရဲအရာရှိ ၁၅ ဦးထက်မနည်း ဒဏ်ရာရရှိခဲ့ပြီး ၎င်းတို့အနက် ခြောက်ဦးမှာ ဒဏ်ရာပြင်းထန်ကြောင်း ရဲမင်းကြီး အန်ထော်နီလတ်စ်က ပြောကြားသည်။ “ကျွန်မသားအတွက် တရားမျှတမှုကိုပဲ ကျွန်မလိုချင်တာပါ။ ဒီမှာ အခုဖြစ်နေတဲ့ အခြေအနေမျိုး မဖြစ်စေချင်ပါဘူး” ဟု သေဆုံးသူ ဂရေး၏မိခင်က သတင်းထောက်များကို ပြောကြားသည်။ ဂရေး၏ အမြွှာညီမဖြစ်သူ ဖရက်ဒရက်ကာက သူအနေဖြင့် အကြမ်းဖက်မှုများကို နားမလည်နိုင်ကြောင်း၊ အကြမ်းဖက်သည်မှာ မှားယွင်းသည်ဟု ထင်မြင်ကြောင်း၊ ဖျက်ဆီးမှုများမှာ အလွန်ကို ဆိုးရွားသောကြောင့် မေ ၂၈ ရက်က ကလေးငယ်များ ကျောင်းမတက်နိုင်ကြောင်း ပြောကြားသည်။

အရေးပေါ်အခြေအနေ ကြေညာ

ဗီဒီယိုပြကွက်တစ်ခုတွင် ကိုယ်ထိလက်ရောက်ကျူးလွန်သူများက ကျောက်တုံးများဖြင့် ပစ်ပေါက်သောကြောင့် အကြမ်းဖက်နှိမ်နင်းရေးဝတ်စုံ ဝတ်ဆင်ထားသည့် ရဲတပ်ဖွဲ့ဝင်များက သံချပ်ကာ ကားတစ်စီး၏နောက်ကွယ်၌ အကာအကွယ် ယူလျက်ရှိသည်ကို ပြသနေသည်။ အကြမ်းဖက်မှုတွင်ပါဝင်သူ နှစ်ဒါဇင်ထက်မနည်းအား ဖမ်းဆီးပြီးဖြစ်ကြောင်း ဘာလ်တီမိုးရဲတပ်ဖွဲ့မှ ရဲမှူးကြီး ဒါရိုင်းဒီဒီဆူဆာက ပြောကြားသည်။ ယခုအခါ ဘာလ်တီမိုးမြို့၌ အရေးပေါ်အခြေအနေ ကြေညာထားပြီး အမျိုးသားလုံခြုံရေးအစောင့်တပ်ဖွဲ့အား တာဝန်ပေးအပ်ထားကြောင်း မာရီလန်းပြည်နယ်အုပ်ချုပ်ရေးမှူး လာရီဟိုဂန်က ဆိုသည်။ အခြေအနေကို ထိန်းချုပ်ရန် ဘာလ်တီမိုးမြို့တော်တွင် လုံခြုံရေးအင်အား ဖြန့်ကြက်ထားပြီး မေ ၂၈ ရက်မှ စတင်ကာ ည ၁၀ နာရီမှ မနက် ၅ နာရီထိ အပြင်မထွက်ရ အမိန့် တစ်ပတ်ကြာပြဋ္ဌာန်းသွားမည်ဖြစ်ကြောင်း သိရသည်။

တရားဥပဒေစိုးမိုးရေးတာဝန်ရှိသူများ ဖြန့်ကြက်ထား

ဘာလ်တီမိုးမြို့၌ ဖြစ်ပွားနေသည့် အကြမ်းဖက်မှုများကို ကူညီနှိမ်နင်းရန် အန္တလန္တစ်ဒေသမှ တရားဥပဒေစိုးမိုးရေး တာဝန်ရှိသူ ၅၀၀၀ ကို အကူအညီ တောင်းခံသွားမည်ဖြစ်ကြောင်း မာရီလန်းပြည်နယ်ရဲတပ်ဖွဲ့မှ ဗိုလ်မှူးကြီး ဝီလီယမ်ပယ်လော့ဇီက ပြောကြားသည်။ အမျိုးသားလုံခြုံရေးအစောင့်တပ်ဖွဲ့မှ တပ်ဖွဲ့ဝင် ၁၅၀၀ နီးပါးကို ဖြန့်ကြက်ပြီးဖြစ်ကြောင်း အာဏာပိုင်များက ပြောကြားသည်။ မာရီလန်းပြည်နယ် ရဲတပ်ဖွဲ့က ဘာလ်တီမိုးရဲတပ်ဖွဲ့ကို အကူအညီပေးရန် မေ ၂၇ ရက်က စေလွှတ်ပြီးဖြစ်သည့် တပ်ဖွဲ့ဝင် ၄၂ ဦးနှင့် ပူးပေါင်းရန် အရန်တပ်ဖွဲ့ဝင် ၄၀ အား အမိန့်ပေးထားခဲ့သည်။ ဘာလ်တီမိုးမြို့တွင် ဖြစ်ပွားနေသည့် ဖောက်ထွင်းမှု၊ အကြမ်းဖက်မှုအပြုအမူများမှာ သည်းခံနိုင်ဖွယ်ရာမရှိကြောင်း၊ ဆန့်ကျင်ဆန္ဒပြမှုနှင့် အကြမ်းဖက်မှုကြား သိသာထင်ရှားသော ခြားနားချက် တစ်ခုရှိကြောင်း၊ အကြမ်းဖက်မှုအပြုအမူ ကျူးလွန်သူများကို ဥပဒေနှင့်အညီ တရားစွဲဆိုသွားမည်ဖြစ်ကြောင်း ဟိုဂန်က ပြောကြားသည်။ ကျမ်းသစ္စာကျိန်ဆိုပြီး နာရီအနည်းငယ်အကြာတွင် ရှေ့နေချုပ်သစ် အမျိုးသမီး လော်ရတ်တာလင့်ချ်က ဘာလ်တီမိုးမြို့မှ အဖြစ်အပျက်များကို “အသိဉာဏ်ကင်းမဲ့သည့် အကြမ်းဖက်မှုအပြုအမူများ” အဖြစ် ဝေဖန်ရှုတ်ချခဲ့သည်။ သူက တရားရေးဝန်ကြီးဌာနသည် အကူအညီလိုအပ်သူများအား မည်သည့်အကူအညီမဆို ပေးအပ်ရန် အဆင်သင့်ရှိနေကြောင်း ပြောကြားသည်။ **စီအင်န်အင်န်။**

ဘာလ်တီမိုးမြို့ ဆန္ဒပြမှုတွင် ရဲတပ်ဖွဲ့ဝင်ကားတစ်စီးအား အကြမ်းဖက်တိုက်ခိုက်ဖျက်ဆီးနေသည်ကို တွေ့ရစဉ်။

၂၀၁၄ ခုနှစ် ဂါဇာစစ်ပွဲကာလအတွင်း ကုလစာသင်ကျောင်းများ တိုက်ခိုက်ခံရမှု အစီရင်ခံစာ ထုတ်ပြန်

ကုလသမဂ္ဂ မေ ၂၈

၂၀၁၄ ခုနှစ် ဂါဇာစစ်ပွဲကာလအတွင်း ကုလသမဂ္ဂ၏ စာသင်ကျောင်း ခုနစ်ကျောင်းကို အစ္စရေးတပ်ဖွဲ့က ပစ်ခတ်ခဲ့မှုကြောင့် ပါလက်စတိုင်း ၄၄ ဦး သေဆုံးခဲ့ရကြောင်း ကုလသမဂ္ဂက မေ ၂၈ ရက်တွင် ထုတ်ပြန်သော စုံစမ်းစစ်ဆေးမှု အစီအရင်ခံစာတွင် ဖော်ပြထားသည်။

ပါလက်စတိုင်း စစ်သွေးကြွများသည် လက်နက်များကို သိုဝှက်ထားခဲ့ပြီး လူသူမရှိသော ကုလသမဂ္ဂ ပရဝဏ်များမှနေ၍ အစ္စရေးတပ်ဖွဲ့ဝင်များကို ပစ်ခတ်တိုက်ခိုက်ခဲ့ကြောင်း၊ ကုလသမဂ္ဂပိုင် အဆောက်အအုံအချို့အတွင်း ခိုလှုံနေခဲ့ကြသော ပါလက်စတိုင်းများအနက် ၄၄ ဦး သေဆုံးခဲ့ရကြောင်း အဆိုပါအစီရင်ခံစာတွင် ဖော်ပြထားသည်။

အရေးပေါ်ခိုလှုံရေးစခန်းများအဖြစ် အသုံးပြုနေသော ကုလသမဂ္ဂပိုင် အဆောက်အအုံများကို အစ္စရေးတပ်ဖွဲ့က ပစ်ခတ်ခဲ့မှုကြောင့် ၄၄ ဦး သေဆုံးရပြီး ၂၂၇ ဦးထက်မနည်း ထိခိုက်ဒဏ်ရာရရှိခဲ့ကြောင်း စုံစမ်းစစ်ဆေးရေး အစီရင်ခံစာ အကျဉ်းချုပ်နှင့်အတူ ပူးတွဲဖော်ပြထားသော ကုလသမဂ္ဂအတွင်းရေးမှူးချုပ် ဘန်ကီမွန်း၏စာတွင် ရေးသားထားသည်။

ပါလက်စတိုင်း စစ်သွေးကြွအဖွဲ့များသည် ကုလသမဂ္ဂစာသင်ကျောင်းများကို အသုံးချကာ ၎င်းတို့၏လက်နက်များကို သိုဝှက်ခဲ့ခြင်းမှာ ဘေးအန္တရာယ်ဖြစ်ပေါ်စေကြောင်း၊ လက်နက်ပုန်းများအား ရှာဖွေတွေ့ရှိခဲ့ရသော စာသင်ကျောင်းသုံးကျောင်းမှာ စစ်ဖြစ်ပွားစဉ်ကာလက လူသူမရှိခဲ့ကြောင်း၊ ယင်းစာသင်ကျောင်းသုံးကျောင်းကို ခိုလှုံရေးစခန်းများအဖြစ်လည်း အသုံးပြုနေခြင်း မရှိခဲ့ကြောင်း ဘန်ကီမွန်း၏စာတွင် ဖော်ပြထားသည်။

ပြီးခဲ့သည့် ဇူလိုင်လနှင့် ဩဂုတ်လတို့အတွင်း ဖြစ်ပွားခဲ့သော ဂါဇာစစ်ပွဲကာလအတွင်း အရပ်သားအများစုဖြစ်သည့် ပါလက်စတိုင်း လူမျိုး ၂၁၀၀ ကျော် သေဆုံးခဲ့ရသည်။ အစ္စရေးဘက်မှ တပ်ဖွဲ့ဝင် ၆၇ ဦးနှင့် အရပ်သား ခြောက်ဦးတို့မှာ ဟားမားစ်အဖွဲ့နှင့် အခြားစစ်သွေးကြွအဖွဲ့တို့၏ တိုက်ခိုက်မှုများကြောင့် သေဆုံးခဲ့ကြရသည်။ **ရိုက်တာ။**

ဒုတိယကမ္ဘာစစ်အောင်ပွဲ စစ်ရေးပြအခမ်းအနားတွင် အာမာတာ-၁၄ မျိုးဆက်သစ်တင့်ကား ရုရှားပြသမည်

မော်စကို မေ ၂၈

အာမာတာ-၁၄ ဟု အမည်ပေးထားသည့် မျိုးဆက်သစ်တိုက်ပွဲဝင်တင့်ကားသစ်အား ယခုနှစ် မေ ၉ ရက်တွင် ရုရှားနိုင်ငံ၌ ကျင်းပမည့် ဒုတိယကမ္ဘာစစ် အောင်နိုင်ခြင်း နှစ် (၇၀) ပြည့် အထိမ်းအမှတ် စစ်ရေးပြ အခမ်းအနား၌ ထုတ်ဖော်ပြသမည်ဖြစ်ကြောင်း ယနေ့ဘီဘီစီ သတင်းတွင် ဖော်ပြသည်။ အဆိုပါစစ်ရေးပြ အခမ်းအနား၌ ရုရှား၏ စစ်လက်နက်စနစ်သစ်အချို့ကို ပြသရန်လည်း စီစဉ်ထားကြောင်း ဒေသဆိုင်ရာ သတင်းဌာနများက သတင်းထုတ်ပြန်သည်။

ဆိုဗီယက်ယူနီယံနှင့် မဟာမိတ်နိုင်ငံများက နာဇီ ဂျာမနီတပ်ဖွဲ့များအပေါ် ၁၉၄၅ ခုနှစ်အတွင်းက အောင်ပွဲခံခဲ့ခြင်းအတွက် နှစ် (၇၀) မြောက် အထိမ်းအမှတ် အခမ်းအနားအဖြစ် စစ်ရေးပြအခမ်းအနား ကျင်းပမည်ဖြစ်သည်။

စစ်ရေးပြ အခမ်းအနားအတွက် ဝတ်စုံပြည့် အစမ်းလေ့ကျင့်ချိန်တွင် ရိုက်ကူးထားသော ဓာတ်ပုံများကို ရုရှားကာကွယ်ရေးဝန်ကြီးဌာနက ထုတ်ပြန်ခဲ့ရာတွင် ဒုံးလက်နက်တင်ယာဉ်များလည်း ပါဝင်သည်။

ရုရှားနှင့် ယူကရိန်းနိုင်ငံအကြား ဖြစ်ပွားနေသည့် ပဋိပက္ခများကို အကြောင်းပြု၍ မော်စကို၌ ကျင်းပမည့် ဒုတိယကမ္ဘာစစ်အောင်ပွဲ နှစ် (၇၀) ပြည့်အထိမ်းအမှတ် စစ်ရေးပြ အခမ်းအနားသို့ တက်ရောက်ရန် အနောက်နိုင်ငံ ခေါင်းဆောင်များက ငြင်းဆန်ခဲ့ကြသည်။

ဒုတိယကမ္ဘာစစ် အတွင်းက ဆိုဗီယက်ပြည်ထောင်စု၏ မဟာမိတ်ဟောင်းများဖြစ်ကြသော ဗြိတိန်၊ ပြင်သစ်နှင့် အမေရိကန်ပြည်ထောင်စုတို့သည် ရုရှားနှင့် ယူကရိန်းအကြား ဖြစ်ပွားသည့် ပဋိပက္ခများကြောင့် ယင်းအခမ်းအနားသို့တက်ရောက်ရန် သိသာထင်ရှားစွာ ငြင်းဆိုခဲ့ကြသည်။ ရုရှားနိုင်ငံအနေဖြင့်မူ နှစ်(၇၀)ပြည့် ဒုတိယကမ္ဘာစစ်အောင်နိုင်ခြင်း စစ်ရေးပြအခမ်းအနားကို မော်စကိုမြို့ရှိ ရင်ပြင်အနီး၌ ကြီးကျယ်ခမ်းနားစွာ ကျင်းပရန် စီစဉ်ထားသည်။ **ဘီဘီစီ။**

တောင်အာဖရိကတွင် ရထားနှစ်စင်းတိုက်မိ၊ လူတစ်ဦးထက်မနည်း သေဆုံး

ဂျိုဟန်နစ္စဘတ် မေ ၂၈

တောင်အာဖရိကနိုင်ငံရှိ အကြီးဆုံးမြို့ကြီးဖြစ်သည့် ဂျိုဟန်နစ္စဘတ်မြို့တွင် မေ ၂၈ရက်က ခရီးသည်တင် ရထားနှစ်စင်း တိုက်မိမှုဖြစ်ပွားရာ လူတစ်ဦးထက်မနည်း သေဆုံးပြီး အချို့မှာ ဒဏ်ရာရရှိခဲ့ကြောင်း တောင်အာဖရိက အရေးပေါ်လုပ်ငန်းများဌာနက ထုတ်ပြန်ကြေညာသည်။

အဆိုပါ ရထားနှစ်စင်းစလုံးသည် တောင်အာဖရိကနိုင်ငံ မြို့တော် ပရီတိုးရီးယားမှ ထွက်ခွာခဲ့ကြခြင်းဖြစ်ပြီး ရထားတစ်စင်းက အခြားရထားတစ်စင်း၏ နောက်မှဝင်တိုက်မိခြင်းဖြစ်ကြောင်း သတင်းတွင် ဖော်ပြသည်။

ယင်း မတော်တဆမှုကြောင့် ပြည်သူအချို့ ဒဏ်ရာရမှုရှိကြောင်း၊ ယင်းဖြစ်ရပ်နှင့်ပတ်သက်၍ လတ်တလောတွင် မိမိတို့အသေးစိတ် မသိရှိရသေးကြောင်း၊ ယင်းဖြစ်စဉ်အား စုံစမ်းစစ်ဆေးမှုများ ပြုလုပ်သွားမည်ဖြစ်ကြောင်း တာဝန်ရှိသူတစ်ဦးက ပြောကြားသည်။

အဆိုပါဖြစ်စဉ်တွင် ရထားစက်ခေါင်းမောင်းတစ်ဦး သေဆုံးပြီး လူ ၈၀ ခန့် ထိခိုက်ဒဏ်ရာရကြောင်း အရေးပေါ် လုပ်ငန်းများဌာနက ကြေညာချက်ထုတ်ပြန်ထားသည်။ **ရိုက်တာ။**

ပြည်တွင်းရေးရာ

မြန်မာနိုင်ငံရှိ သဘာဝနယ်မြေများတွင် (SMART)အသုံးပြုခြင်းဆိုင်ရာ အလုပ်ရုံဆွေးနွေးပွဲကျင်းပ

နေပြည်တော် ဧပြီ ၂၈

ပတ်ဝန်းကျင်ထိန်းသိမ်းရေးနှင့် သစ်တောရေးရာ ဝန်ကြီးဌာန သစ်တောဦးစီးဌာနနှင့် နော်ဝေနိုင်ငံ ပတ်ဝန်းကျင်ရေးရာအေဂျင်စီ(NEA) တို့ပူးပေါင်း၍ မြန်မာနိုင်ငံရှိ သဘာဝနယ်မြေများတွင် Spatial Monitoring and Reporting Tool (SMART)အား အသုံးပြုခြင်းဆိုင်ရာ အလုပ်ရုံဆွေးနွေးပွဲကို ယနေ့နံနက်ပိုင်းက သစ်တောသုတေသန စုဝေးခန်းမ၌ ကျင်းပသည်။

အခမ်းအနားတွင် သစ်တောရေးရာ ဝန်ကြီးဌာန ဒုတိယဝန်ကြီး ဦးအေးမြင့်မောင်က မြန်မာနိုင်ငံသည် အရှေ့တောင်အာရှ နိုင်ငံများတွင် ဒုတိယအကြီးဆုံးနိုင်ငံတစ်ခု ဖြစ်သကဲ့သို့ ဘူမိရူပထူးခြားမှုအရ သဘာဝအရင်းအမြစ်များ ပေါကြွယ်ဝပြီး မြောက်ဘက်ရှိ ရေခဲတောင်များမှသည် အလယ်ပိုင်းအပူပိုင်းဒေသနှင့် တောင်ဘက်မှာရှိသည့် ပင်လယ်ကမ်းရိုးတန်းနှင့် အဏ္ဏဝါဂေဟစနစ်အထိ ဂေဟစနစ်မျိုးစုံတို့ကို ပိုင်ဆိုင်သည့်နိုင်ငံတစ်ခုဖြစ်ကြောင်း၊ ဂေဟစနစ်များ၊ ဇီဝမျိုးစုံမျိုးကွဲများ ရေရှည်တည်တံ့ရေးသည် နိုင်ငံ၏ စဉ်ဆက်မပြတ်ဖွံ့ဖြိုးတိုးတက်ရေး၊ ဆင်းရဲမှုလျှော့ချရေး၊ ထောင်စုနှစ်ဖွံ့ဖြိုးရေးပန်းတိုင်ရောက်ရှိရေး၊ စီးပွားရေးဖွံ့ဖြိုးတိုးတက်မှုနှင့် သဘာဝပတ်ဝန်းကျင်တည်ငြိမ်မှု ဟန်ချက်ညီရေးတို့အတွက် အဓိကကျသဖြင့် နိုင်ငံ၏ အမြင့်ဆုံးပန်းတိုင်တစ်ခုအဖြစ် ထားရှိဆောင်ရွက်လျက်ရှိကြောင်း ပြောကြားသည်။

ဆက်လက်၍ နော်ဝေနိုင်ငံ ပတ်ဝန်းကျင်ရေးရာအေဂျင်စီ(NEA) မှ Senior Adviser Ms.Vibeke Husby မှ ဝမ်းမြောက်စကားပြောကြားပြီး သားငှက်ထိန်းသိမ်းရေးအဖွဲ့ (WCS) ဒုတိယဌာနေကိုယ်စားလှယ်ဦးစောထွန်းက အလုပ်ရုံဆွေးနွေးပွဲအစီအစဉ် အကျဉ်းချုပ်အား ရှင်းလင်းပြောကြားသည်။ အဆိုပါဆွေးနွေးပွဲကို ဧပြီ ၂၈ ရက်မှ ၂၉ ရက်အထိ နှစ်ရက်ကြာ ကျင်းပသွားမည်ဖြစ်ကြောင်း သိရသည်။ **(ကြေးမုံ)**

✱ ဂျပန်မှ

မည်သို့လုပ်ဆောင်နေခြင်းနှင့်ပတ်သက်၍ ၂၀၁၂ ခုနှစ် နှစ်ကုန်ပိုင်းက ဂျပန်နိုင်ငံ Mitsubishi UFJ ဘဏ်နှင့် ပူးပေါင်းကာ သင်ယူခဲ့ကြောင်း သိရသည်။

ဂျပန်နိုင်ငံနှင့် မြန်မာနိုင်ငံဘဏ်များအကြား ပူးပေါင်းဆောင်ရွက်မှုများတိုးမြှင့်ရန်နှင့် မြန်မာနိုင်ငံ၏ ဘဏ္ဍာရေးဆိုင်ရာဝန်ဆောင်မှုကဏ္ဍများတွင် ခေတ်မီတိုးတက်လာစေရေးအကူအညီပေးရန်လည်း မျှော်လင့်ထားပြီး SMBC အနေဖြင့်လည်း အသေးစားစီးပွားရေးလုပ်ငန်းရှင်များအား ချေးငွေများထုတ်ချေးရန်အတွက် ခရစ်ဒစ်-အာမခံ စနစ်တစ်ခုကို ထူထောင်ပေးခြင်းအားဖြင့် မြန်မာနိုင်ငံနှင့် ပူးပေါင်းဆောင်ရွက်မှုများ ဆက်လက်ပြုလုပ်သွားမည်ဖြစ်ကြောင်းလည်း သိရသည်။ **(နိုင်လင်းကြည်)**

မော်တော်ယာဉ်သက်တမ်းတိုးခြင်းလုပ်ငန်း ဆောင်ရွက်ပေးမည်

နေပြည်တော် ဧပြီ ၂၈

ရထားပို့ဆောင်ရေးဝန်ကြီးဌာန ကုန်းလမ်းပို့ဆောင်ရေးညွှန်ကြားမှု ဦးစီးဌာနမှ ၂၀၁၅ ခုနှစ် မေလအတွင်း အောက်ဖော်ပြပါ မြို့နယ်များသို့နယ်လှည့်၍ မော်တော်ယာဉ်၊ မော်တော်ဆိုင်ကယ်နှင့် ယာဉ်မောင်းလိုင်စင်သက်တမ်းတိုးခြင်းလုပ်ငန်းများ ဆောင်ရွက်ပေးမည်ဖြစ်ပါ၍ ကြိုတင်ပြင်ဆင်နိုင်ရန်အတွက် အသိပေးကြေညာအပ်ပါသည်-

စဉ်	တိုင်းဒေသကြီး/ပြည်နယ်	မြို့နယ်
၁။	ကချင်ပြည်နယ်	တနိုင်း၊ ဖားကန့်၊ ကာမိုင်း
၂။	စစ်ကိုင်းတိုင်းဒေသကြီး	ယင်းမာပင်၊ ကသာ၊ ထီးချိုင့်၊ အင်းတော်၊ ဗန်းမောက်၊ ဝက်လက်၊ မြို့သစ်
၃။	တနင်္သာရီတိုင်းဒေသကြီး	ကျွန်းစု
၄။	ပဲခူးတိုင်းဒေသကြီး	ပေါက်ခေါင်း၊ ကျောက်ကြီး
၅။	မကွေးတိုင်းဒေသကြီး	တောင်တွင်းကြီး၊ မြို့သစ်၊ မြိုင်၊ ဆိပ်ဖြူ၊ ပွင့်ဖြူ၊ အောင်လံ
၆။	မန္တလေးတိုင်းဒေသကြီး	မိုးကုတ်၊ ဝမ်းတွင်း၊ နွားထိုးကြီး၊ တံတားဦး
၇။	မွန်ပြည်နယ်	ချောင်းဆုံ၊ ကျိုက်ထို
၈။	ရခိုင်ပြည်နယ်	ဘူးသီးတောင်၊ မောင်တော
၉။	ရန်ကုန်တိုင်းဒေသကြီး	မှော်ဘီ၊ တွံတေး
၁၀။	ရှမ်းပြည်နယ်	ရပ်စောက်၊ ဖယ်ခုံ၊ လင်းခေး၊ သိန္နီ၊ နမ့်ခမ်း၊ နောင်ချို၊ မိုင်းတုံ၊ မိုင်းဆတ်၊ မိုင်းယောင်း
၁၁။	ဧရာဝတီတိုင်းဒေသကြီး	မြောင်းမြ၊ ညောင်တုန်း၊ ကြံခင်း၊ မြန်အောင်

သမဝါယမဝန်ကြီးဌာန

ရုံးသုံးစက်ကိရိယာနှင့် ပရိဘောဂပစ္စည်းများဝယ်ယူရန် အိတ်ဖွင့်တင်ဒါခေါ်ယူခြင်း

၁။ သမဝါယမဝန်ကြီးဌာန၊ ဝန်ကြီးရုံး၊ သမဝါယမဦးစီးဌာန၊ နေပြည်တော်သမဝါယမဦးစီးဌာန၊ သမဝါယမတက္ကသိုလ်(စစ်ကိုင်း)၊ သမဝါယမကောလိပ်(မန္တလေး)နှင့် အသေးစားစက်မှုလက်မှု လုပ်ငန်းဦးစီးဌာနတို့အတွက် ရုံးသုံးစက်ကိရိယာများ၊ လုပ်ငန်းသုံးပစ္စည်းများနှင့် ပရိဘောဂပစ္စည်းများဝယ်ယူရန် မြန်မာကျပ်ငွေဖြင့် အောက်ပါအတိုင်း အိတ်ဖွင့်တင်ဒါခေါ်ဆိုဆောင်ရွက်လိုပါသည်-

တင်ဒါပုံစံရောင်းချမည့်ရက် - ၄-၅-၂၀၁၅ရက် မှ ၈-၅-၂၀၁၅ရက် အထိ (နံနက် ၀၉း၃၀နာရီမှ ညနေ ၁၆း၃၀ နာရီအတွင်း)

၂။ အိတ်ဖွင့်တင်ဒါများကို ၂၈-၅-၂၀၁၅ ရက် ၁၂း၀၀နာရီမှ ၁၃း၀၀နာရီအတွင်း သမဝါယမဝန်ကြီးဌာန၊ ရုံးအမှတ်(၁၆)၊ နေပြည်တော်တွင် တင်ဒါအဖွဲ့ဝင်များရှေ့မှောက်၌ လာရောက်ပေးသွင်းရန်ဖြစ်ပြီး၊ ၁၃း၀၀နာရီတွင် တင်သွင်းသူများရှေ့မှောက်၌ တစ်ပါးတည်း ဖွင့်ဖောက်စစ်ဆေးမည်ဖြစ်၍ သတ်မှတ်ရက်၊ အချိန်ထက် ကျော်လွန်တင်သွင်းသောတင်ဒါများကို ထည့်သွင်းစဉ်းစားမည်မဟုတ်ပါ။

၃။ တင်ဒါပုံစံနှင့် အသေးစိတ်အချက်အလက်များကို အောက်ပါလိပ်စာတွင် လာရောက်စုံစမ်းဝယ်ယူနိုင်ပါသည်။

သမဝါယမဝန်ကြီးဌာန
တင်ဒါကြီးကြပ်ရေးအဖွဲ့
ရုံးအမှတ်(၁၆)၊ နေပြည်တော်
ဖုန်း-၀၆၇-၄၁၀၃၃၇/၀၆၇-၄၁၀၀၂၇/၀၆၇-၄၁၀၃၉၇

ဝိတိုရိယကျန်းမာရေးဖောင်ဒေးရှင်း လှည်းကူးမြို့နယ်တွင် အခမဲ့ဆေးဝါးကုသပေး

ရန်ကုန် ဧပြီ ၂၈

ဝိတိုရိယဆေးရုံကြီးမှ အမှုဆောင်ဒါရိုက်တာ ဒေါက်တာ ဒေါ်အေးအေးစန်း ဦးဆောင်သည့် အထူးကုသမားတော်ကြီးများပါဝင်သော ဝိတိုရိယကျန်းမာရေးထောက်ပံ့ကူညီစောင့်ရှောက်မှုဖောင်ဒေးရှင်းသည် ဧပြီ ၂၆ ရက်က ရန်ကုန်တိုင်းဒေသကြီး လှည်းကူးမြို့နယ် ပိုက်ကြီးဝဲကျေးရွာ သုခမ္မာ အနောက်ကျောင်းတွင်ဒေသခံပြည်သူများအား အခမဲ့ဆေးဝါးကုသပေးလျက်ရှိကြောင်း သိရသည်။

အဆိုပါဖောင်ဒေးရှင်းက နှလုံး၊ ကျောက်ကပ်၊ နား၊ နှာခေါင်း၊ လည်ချောင်း၊ အရိုး၊ အကြော၊ မျက်စိ ဝေဒနာရှင်များနှင့် ကလေးကျန်းမာရေးစောင့်ရှောက်မှုများကို အခမဲ့ ဆောင်ရွက်ပေးလျက်ရှိသည်။ ထို့ပြင် လျှပ်စစ်စွမ်းအားဝန်ကြီးဌာန ပြည်ထောင်စုဝန်ကြီး၏ စီစဉ်ဆောင်ရွက်ပေးမှုဖြင့် လှည်းကူးမြို့နယ် ဖောင်ကြီးအနောက်ကျေးရွာ စာဖူးတောင်းကျေးရွာများရှိ ဒေသခံပြည်သူများကိုလည်း အခမဲ့ဆေးဝါးကုသပေးခဲ့သည့်အပြင် ရောဂါဘယ ကြိုတင်ကာကွယ်ရေးအတွက် ကျန်းမာရေးအသိပညာပေးခြင်း၊ ကျန်းမာရေးစောင့်ရှောက်မှု လိုအပ်နေသော လူနာများအတွက် သက်ဆိုင်ရာ ဆေးရုံ၊ ဆေးပေးခန်းများသို့ တက်ရောက်ကုသနိုင်ရေးတို့ကိုပါ စီစဉ်ဆောင်ရွက်ပေးလျက်ရှိကြောင်း သိရသည်။ **(သတင်းစဉ်)**

မြန်မာ့ပင်လယ်ပြင်အခြေအနေ

မွန်-တနင်္သာရီကမ်းရိုးတန်းတစ်လျှောက်နှင့် ကမ်းလွန်ပင်လယ်ပြင်တို့တွင် တစ်ခါတစ်ရံ အရှေ့ဘက်မှ လေပြင်းများ တိုက်ခတ်ပြီး လှိုင်းအသင့်အတင့်မှ လှိုင်းကြီးနိုင်သည်။ အရှေ့ဘက်မှ လေပြင်းများ တိုက်ခတ်စဉ် ရေပြင်မြေပြင်လေသည် တစ်နာရီလျှင် မိုင် ၃၀ မှ ၃၅ မိုင်အထိ တိုက်ခတ်နိုင်သည်။ ကျန်မြန်မာ့ပင်လယ်ပြင်တွင် လှိုင်းအသင့်အတင့်ရှိမည်။

သမဝါယမဝန်ကြီးဌာန

တည်ဆောက်ရေးလုပ်ငန်းများဆောင်ရွက်ရန် အိတ်ဖွင့်တင်ဒါခေါ်ယူခြင်း

၁။ သမဝါယမဝန်ကြီးဌာန၊ သမဝါယမတက္ကသိုလ် (စစ်ကိုင်း)နှင့် သမဝါယမကောလိပ်(ဖောင်ကြီး)တို့တွင် ကျောင်းသားအိပ်ဆောင်နှင့် RC (၂)ထပ်ဆောင် တည်ဆောက်ရေးလုပ်ငန်း၊ အသေးစားစက်မှုလက်မှုလုပ်ငန်းဦးစီးဌာန၊ ယွန်းပညာကောလိပ်(ပုဂံ)နှင့် ဆောင်းဒါးရက်ကန်းကျောင်းတို့တွင် အမျိုးသား/အမျိုးသမီးအိပ်ဆောင်နှင့် သန့်စင်ခန်းတည်ဆောက်ရေးလုပ်ငန်း၊ ယွန်းလက်မှု အရောင်းဆိုင်ပြုပြင်မွမ်းမံခြင်းလုပ်ငန်းများအတွက် မြန်မာကျပ်ငွေဖြင့် အောက်ပါအတိုင်း အိတ်ဖွင့်တင်ဒါခေါ်ဆိုဆောင်ရွက်လိုပါသည်-

တင်ဒါပုံစံရောင်းချမည့်ရက် - ၄-၅-၂၀၁၅ရက် မှ ၈-၅-၂၀၁၅ရက်အထိ (နံနက် ၉း၃၀ နာရီမှ ညနေ ၁၆း၃၀နာရီအတွင်း)

၂။ အိတ်ဖွင့်တင်ဒါများကို ၂-၆-၂၀၁၅ရက် ၁၂း၀၀နာရီမှ ၁၃း၀၀နာရီအတွင်း သမဝါယမဝန်ကြီးဌာန၊ ရုံးအမှတ်(၁၆)၊ နေပြည်တော်တွင် တင်ဒါအဖွဲ့ဝင်များရှေ့မှောက်၌ လာရောက်ပေးသွင်းရန်ဖြစ်ပြီး၊ ၁၃း၀၀နာရီတွင် တင်သွင်းသူများရှေ့မှောက်၌ တစ်ပါတည်း ဖွင့်ဖောက်စစ်ဆေးမည်ဖြစ်၍ သတ်မှတ်ရက်၊ အချိန်ထက် ကျော်လွန်တင်သွင်းသော တင်ဒါများကို ထည့်သွင်းစဉ်းစားမည်မဟုတ်ပါ။

၃။ တင်ဒါပုံစံနှင့် အသေးစိတ်အချက်အလက်များကို အောက်ပါလိပ်စာတွင် လာရောက်စုံစမ်းဝယ်ယူနိုင်ပါသည်။

သမဝါယမဝန်ကြီးဌာန
တင်ဒါကြီးကြပ်ရေးအဖွဲ့
ရုံးအမှတ်(၁၆)၊ နေပြည်တော်
ဖုန်း-၀၆၇-၄၁၀၃၃၇/၀၆၇-၄၁၀၀၂၇/၀၆၇-၄၁၀၃၉၇

ရန်ကုန်မြို့တွင်း ရပ်ကွက်အချို့ ရေရရှိမှုနည်းပါးနေ

ရန်ကုန် ဧပြီ ၂၈

ရီရီမြင့်၊ ဥမ္မာသန့်

ယခုရက်ပိုင်းအတွင်း ရန်ကုန်မြို့ရှိ ရပ်ကွက်အချို့တွင် ရေရရှိမှုနည်းပါးခြင်း၊ ရေမရခြင်းများ ဖြစ်ပေါ်လျက်ရှိကြောင်း သိရသည်။

ရေရရှိမှုနည်းပါးခြင်း၊ ရေမရခြင်းများနှင့်ပတ်သက်၍ ရန်ကုန်မြို့တော် စည်ပင်သာယာရေးကော်မတီ အင်ဂျင်နီယာဌာန(ရေနှင့်သန့်ရှင်းမှု)ကို ဆက်သွယ်မေးမြန်းခဲ့ရာ "ဧပြီ ၂၃ ရက် ညနေ ၅ နာရီ မိနစ် ၄၀ ခန့်က မိုးသက်လေပြင်းတိုက်ခတ်တာကြောင့် လော်ကားဓာတ်အားခွဲရုံမှ ညောင်နှစ်ပင်ရေတွန်းစက်ရုံကို သွယ်တန်းထားတဲ့ ၃၃ ကေဗွီအေ ဓာတ်အားလိုင်းတွေပေါ်ကို သစ်ပင်တွေလဲကျပြီး လျှပ်စစ်ဓာတ်အားပြတ်တောက်မှု ဖြစ်ပေါ်ခဲ့တဲ့အတွက် ရန်ကုန်မြို့တွင်းကို ရေပေးဝေရေးလုပ်ငန်းတွေ ခေတ္တရပ်ဆိုင်းခဲ့ရပါတယ်"ဟု ယင်းဌာနမှ တာဝန်ရှိသူတစ်ဦးက ပြောသည်။

အဆိုပါ လျှပ်စစ်ဓာတ်အားပြတ်တောက်မှုကြောင့် ရန်ကုန်အရှေ့ပိုင်းခရိုင် မြောက်ဥက္ကလာပ၊ တောင်ဥက္ကလာပ၊ သဃ်န်းကျွန်း၊ ဒဂုံမြို့သစ် လေးမြို့နယ်နှင့် အနောက်ပိုင်းခရိုင် အလုံ၊ ကြည့်မြင်တိုင်၊ စမ်းချောင်း၊ ဒဂုံမြို့နယ်များတွင် ရေအားလျော့နည်းမှုများ ဖြစ်ပေါ်ခဲ့ကြောင်း သိရသည်။

"ရေအားက အရင်လို မကောင်းသေးဘူး။ ရေကို ခဏခဏ တင်ကြည့်နေရတယ်။ မနက်စောစောနဲ့ ညမိုးချုပ်လောက်မှ နည်းနည်းရတယ်"ဟု သုဝဏ္ဏ၌ နေထိုင်သူတစ်ဦးက ပြောသည်။

အလုံမြို့နယ်နေသူတစ်ဦးက "တစ်လမ်းတည်းကိုပဲ ရေရတဲ့အိမ်ရှိသလို ရေမရတဲ့အိမ်တွေလည်း ရှိပါတယ်။ အရင်လိုတော့ ရေကို တင်ချင်တဲ့အချိန် တင်လို့မရဘူး" ဟု ပြောသည်။

ရန်ကုန်မြို့တော် လျှပ်စစ်ဓာတ်အားပေးရေးကော်ပိုရေးရှင်းက သစ်ပင်သစ်ကိုင်းများကို ရှင်းလင်းဆောင်ရွက်ခဲ့ရာ ဧပြီ ၂၄ ရက် နံနက် ၈ နာရီ မိနစ် ၄၀ မှသာ လျှပ်စစ်ဓာတ်အားပြန်လည်ရရှိခဲ့ပြီး ညောင်နှစ်ပင်ရေတွန်းစက်ရုံမှ ရေတွန်းစက်များဖြင့် အစဉ်အတိုင်းစတင်မောင်းနှင်၍ ပုံမှန်ရေပေးဝေလျက်ရှိကြောင်း၊ ရေပေးဝေမှုအခြေအနေမှာ ရေအားအနည်းငယ် လျော့နည်းမှုများ ဖြစ်ပေါ်နိုင်သေးကြောင်း၊ ရေတွန်းစက်များမှရေတွန်းအားများ ပုံမှန်အနေအထားရောက်ပါက ရေရရှိမှု ယခုထက် ပိုမိုလာမည်ဖြစ်ကြောင်း သိရသည်။

○ ယူ-၂၀ မှ

မြန်မာ ယူ-၂၀ အသင်းသည် ယူ-၂၀ ကမ္ဘာ့ဖလားပြိုင်ပွဲသို့ ပထမဆုံးအကြိမ်ဝင်ရောက်ယှဉ်ပြိုင်ခွင့်ရရှိထားသောကြောင့် ပြင်ဆင်မှုများစွာ ပြုလုပ်လျက်ရှိပြီး ထိပ်တန်းအသင်းများနှင့် ခြေစမ်းနေခြင်းဖြစ်သည်။ မြန်မာယူ-၂၀ အသင်းသည် ကမ္ဘာ့ဖလားပြိုင်ပွဲအတွက် အချိန်ခြောက်လကျော်ယူကာ ပြင်ဆင်နေခြင်းဖြစ်သည်။

မြန်မာယူ-၂၀ အသင်းသည် မတ်လ စတုတ္ထပတ်ကတည်းက ဥရောပနိုင်ငံများတွင် သွားရောက်လေ့ကျင့်နေခြင်းဖြစ်ပြီး ဆားဘီးယား၊ မက်ဆီဒိုးနီးယား၊ ဆလိုဗေးနီးယားနိုင်ငံတို့တွင် လေ့ကျင့်မှုများပြုလုပ်ပြီးနောက် နောက်ဆုံးနိုင်ငံအဖြစ် ဟန်ဂေရီနိုင်ငံသို့ရောက်ရှိနေခြင်းဖြစ်သည်။ မြန်မာယူ-၂၀ အသင်းသည် ဆားဘီးယားနိုင်ငံတွင် ကမ္ဘာ့ဖလားပြိုင်ပွဲဝင်ခွင့်ရရှိထားသည့် ဆားဘီးယား ယူ-၂၀ အသင်းနှင့် ခြေစမ်းပွဲနှစ်ပွဲ ကစားခဲ့ရာ နှစ်ပွဲစလုံးဂိုးပြတ် ရှုံးနိမ့်ခဲ့သည်။ မြန်မာယူ-၂၀ အသင်းသည် ထပ်မံသွားရောက်ခဲ့သော မက်ဆီဒိုးနီးယား၊ ဂျာမနီနှင့် ဆလိုဗေးနီးယားနိုင်ငံတို့တွင် သက်ဆိုင်ရာ ပထမတန်းမှ စတုတ္ထတန်းကလပ်အသင်းများနှင့်ခြေစမ်းပွဲများ ကစားထားသည်။

မြန်မာ ယူ-၂၀ အသင်းသည် ဟန်ဂေရီအသင်းနှင့်ခြေစမ်းပွဲအပြီးတွင် ရန်ကုန်မြို့သို့ ပြန်လည်ထွက်ခွာလာမည် ဖြစ်သည်။မြန်မာယူ-၂၀ အသင်းသည် ကမ္ဘာ့ဖလားပြိုင်ပွဲကျင်းပမည့် နယူးဇီလန်နိုင်ငံသို့ မသွားရောက်မီ ဩစတြေးလျနိုင်ငံတွင် သွားရောက်လေ့ကျင့်ဦးမည်ဖြစ်သည်။

ပြည်သူ့ဆောက်လုပ်ရေးလုပ်ငန်း၊ ရှမ်းပြည်နယ်(တောင်ပိုင်း)၊ တောင်ကြီးမြို့ ဒီဇယ်ဆီအိတ်ဖွင့်တင်ဒါအမှတ်(၁)ခေါ်ယူခြင်း

၁။ ရှမ်းပြည်နယ်(တောင်ပိုင်း)၊ ပြည်သူ့ဆောက်လုပ်ရေးလုပ်ငန်း၊ ခရိုင်အဖွဲ့များမှ ၂၀၁၅-၂၀၁၆ ဘဏ္ဍာရေးနှစ် ပြည်နယ်ခွင့်ပြုရန်ပုံငွေဖြင့် လမ်း/တံတားလုပ်ငန်းများ ဆောင်ရွက်ရန် လိုအပ်သည့် ဒီဇယ်ဆီများကို မြန်မာကျပ်ငွေဖြင့် ဝယ်ယူလိုပါသည်။

စဉ်	ခရိုင်	ပစ္စည်းအမျိုးအစား	အရေအတွက်
(က)	တောင်ကြီးခရိုင်	ဒီဇယ်	၅၀၀၀၀ ဂါလန်
(ခ)	လွိုင်လင်ခရိုင်	ဒီဇယ်	၅၀၀၀၀ ဂါလန်
(ဂ)	လင်းခေးခရိုင်	ဒီဇယ်	၂၀၀၀၀ ဂါလန်
		စုစုပေါင်း	၁၂၀၀၀၀ ဂါလန်

(ဃ) တင်ဒါရောင်းချမည့်ရက် - ၂၇-၄-၂၀၁၅ ရက်မှ ၅-၅-၂၀၁၅ ရက်ထိ
- နံနက် ၉း၀၀နာရီမှ ၁၆း၀၀နာရီ (ရုံးချိန်အတွင်း)

(င) တင်ဒါပုံစံရောင်းချမည့်နေရာ- အင်ဂျင်နီယာမှူးကြီးရုံး၊ တောင်ကြီးမြို့။

(စ) တင်ဒါလျှောက်လွှာပိတ်ရက် - ၆-၅-၂၀၁၅ရက်၊ မွန်းတည့် ၁၂း၀၀နာရီ

(ဆ) တင်ဒါဖွင့်လှစ်မည့်နေ့ရက်နှင့်အချိန်- ၇-၅-၂၀၁၅ရက်၊ ၁၃း၀၀နာရီ

၂။ အသေးစိတ်သိရှိလိုပါက ရှမ်းပြည်နယ်၊ ပြည်သူ့ဆောက်လုပ်ရေးလုပ်ငန်း၊ အင်ဂျင်နီယာမှူးကြီးရုံးသို့ ရုံးချိန်အတွင်း ဖုန်း-၀၈၁-၂၁၂၁၀၁၆၊ ၀၈၁-၂၁၂၁၁၆၂ သို့ ဆက်သွယ်စုံစမ်းနိုင်ပါသည်။

တင်ဒါစိစစ်ရွေးချယ်ရေးကော်မတီ

ကဆုန်လပြည့်နေ့မှာ ညောင်ရေသွန်းကြတဲ့ ဗောဓိသမိုင်း

ဝိသဇ္ဇက(ပဲခူး)

မြန်မာတို့၏လတကာတွင် ကဆုန်လသည်အမြတ်ဆုံးလဟု အသိအမှတ်ပြုကြသည်။ ဤသို့အသိအမှတ်ပြုရာ၌ အကြောင်းတရားငါးပါးရှိသည်။ ပထမအကြောင်းမှာ ဘုရားအလောင်းတော် သုမေဓာရှင်ရသေ့သည် ဒီပင်္ကရာဘုရားရှင်ထံမှ ဘုရားစင်စစ်ဧကန်ဖြစ်လိမ့်မည်ဟု နိယတဗျာဒိတ်ခံယူရရှိသည့်နေ့။ ဒုတိယအကြောင်းမှာ မဟာသက္ကရာဇ် ၆၈ ခုနှစ်၊ ကဆုန်လပြည့်၊ သောကြာနေ့ နံနက်တစ်ချက်တီးအချိန်တွင် ဝိသာခါနက္ခတ်နှင့်စန်းယှဉ်၍ ဘုရားအလောင်းဖွားမြင်တော်မူသည့်နေ့။ တတိယအကြောင်းမှာ ဘုရားအလောင်းတော်သည် သက္ကရာဇ် ၁၀၃ ခုနှစ် ကဆုန်လပြည့် ဗုဒ္ဓဟူးနေ့တွင် သစ္စာလေးပါးသိမြင်တော်မူပြီး ဘုရားအဖြစ်သို့ ရောက်ရှိတော်မူသောနေ့။ စတုတ္ထအကြောင်းမှာ ဖွားဖက်တော်ဖြစ်သောဗောဓိပင်သည် ကဆုန်လပြည့်နေ့တွင် ပေါက်ရောက်ခဲ့သည်။ ပဥ္စမအကြောင်းမှာ သက္ကရာဇ် ၁၄၈ ခုနှစ် ကဆုန်လပြည့် အင်္ဂါနေ့၌ ပရိနိဗ္ဗာန်စံဝင်တော်မူခဲ့ခြင်းဖြစ်သည်။

ကဆုန်လပြည့်နေ့ရောက်တိုင်း ဘုရားပွင့်တော်မူရာ မဟာဗောဓိပင်ကို မြတ်ဘုရားရှင်ကိုယ်တော်မြတ်အဖြစ်ရည်မှန်း၍ ရေစင်၊ အမွှေးနံ့သာရည်များဖြင့် သွန်းလောင်းပူဇော်ကြခြင်းဖြစ်သည်။ ထိုအကြောင်းရင်းမှာ မြတ်ဘုရားရှင်နှင့် မဟာဗောဓိပင်သည် ခွဲခြား၍မရပါ။ မဟာဗောဓိပင်သည် မြတ်ဘုရားရှင်၏ သင်္ကေတဖြစ်သည်။

ဆရာကြီး ဦးရှိန်အောင်ဗိုလ်။

ဂေါပက ဦးစိုးသိန်း။

မြတ်ဘုရားရှင်သည် (၃၅)နှစ်အရွယ်တော်၌ ဗောဓိပင်အောက်တွင် ပု၊ ဒိ၊ အာ ဟူသော ဉာဏ်တော်သုံးပါးကိုရလျက် သဗ္ဗညုတဉာဏ်တော်ရှင်ဖြစ်တော်မူခဲ့သည်။ လပြည့်ကျော်တစ်ရက်နေ့မှစ၍ ပထမသတ္တာဟအဖြစ် ဗောဓိပင်ရင်းတွင် ခုနစ်ရက်သီတင်းသုံးတော်မူသည်။ ဒုတိယသတ္တာဟတွင် ကျေးဇူးကြီးမားသော ဗောဓိပင်ကို ဘုရားရှင်သည် အနိမိသကုန်းထက်မှနေ၍ ခုနစ်ရက်ပတ်လုံး မတ်တတ်ရပ်ကာ မမှိတ်မသုန်သောမျက်စိဖြင့် ရှုစားတော်မူကာ ကျေးဇူးဆပ်တော်မူခဲ့သည်။

ဤနေရာ၌ "ဗောဓိ"ဆိုသည်မှာ ဘုရားရှင်တို့၏ သစ္စာလေးပါးကို ထိုးထွင်းသိမြင်၍ နိဗ္ဗာန်သို့မျက်မှောက်ပြုသော သဗ္ဗညုတ ဉာဏ်တော်ကို ဆိုလိုပါသည်။ ထိုဉာဏ်တော်ရရှိရာအရပ် "အပရာဇိတရွှေပလ္လင်ထက်"၌ ပေါက်သောအပင်ကို "ဗောဓိပင်"ဟုခေါ်ခြင်းပင်ဖြစ်ပေသည်။

မြန်မာနိုင်ငံအရပ်ရပ်၌ ဗောဓိပင်များစိုက်ပျိုးဖြစ်ပေါ်လာခြင်းအကြောင်းကို မဟာသဒ္ဓမ္မဇောတိကဓဇ ဆရာကြီး ဦးရှိန်အောင်ဗိုလ်က ဤသို့ရှင်းပြသည်။

မြတ်ဘုရားရှင်ကိုယ်စား ဗောဓိပင်ပွားများစိုက်ပျိုးထားခဲ့သည်မှာ "တေရသကနိပါတ် ကလိင်္ဂဗောဓိဇာတ်တော်"အရ ပြောမည်ဆိုရင် ဘုရားရှင် ဇေတဝန်ကျောင်းတော်၌ သီတင်းသုံးတော်မူစဉ်က ဒါယကာ၊ ဒါယိကာမများက ပန်းနံ့သာစသည်တို့ကိုကိုင်ဆောင်ပြီး ဘုရားရှင်ကို ပူဇော်ရန်လာရောက်ကြပါတယ်။ အဲဒီအချိန်မှာ မြတ်ဘုရားရှင်ဟာ သတ္တဝါများကိုတရားဒေသနာဖြင့် ချီးမြှောက်ရန်ဒေသစာရီကြွချီသောအချိန်နှင့် တိုက်ဆိုင်နေသောကြောင့် မြတ်ဘုရားရှင်မရှိဖြစ်နေပါတယ်။ ဒါယကာ၊ ဒါယိကာမများက ဂန္ဓကုဋီတံခါးဝတွင် ပန်းနံ့သာတို့ကို ချ၍ပြန်သွားကြရတယ်။ ဒီအကြောင်းကို အနာထပိဏ်သူဌေးကြီးက အရှင်အာနန္ဒာအား အကျိုးအကြောင်းစုံလျှောက်ထားတဲ့အခါမှာ "ရှင်တော်မြတ်ဘုရားဒေသစာရီကြွချီနေခိုက် ကိုယ်စားပူဇော်မှုပြုလုပ်လိုပါ၍ မဟာဗောဓိပင်မှ မျိုးစေ့ကို ဇေတဝန်ကျောင်းတော်တံခါးမုခ်ဝမှာ စိုက်ထားလိုကြောင်း တောင်းပန်လျှောက်ထားကြတယ်။ မြတ်ဘုရားရှင်ကလည်း "စိုက်ပျိုးထားလျှင် ငါအမြဲရှိသကဲ့သို့ကောင်းလှပေတယ်"ဟောကြားခွင့်ပြုခဲ့တယ်။ အရှင်မောဂ္ဂလာန် မထေရ်မြတ်ကြီးလည်း ဝမ်းမြောက်ဝမ်းသာဖြင့် ယူဇနာ ၆၀ ကွာဝေးသော ဗောဓိမဏ္ဍိုင်ကုန်းတော်ကိုကောင်းကင်ခရီးဖြင့် ကြွချီတော်မူပြီး ကြွေကျဆဲဖြစ်တဲ့ မဟာဗောဓိမျိုးစေ့ကိုလေထဲမှာပင် သင်္ကန်းဖြင့်ခံယူလာခဲ့ပြီး အရှင်အာနန္ဒာအားပေးအပ်ပါတယ်။ အဲဒီဗောဓိပင်မျိုးစေ့ကို ဇေတဝန်ကျောင်းက မြေသို့ချစိုက်လိုက်ရာ တန်ခိုးတော်ကြောင့် မြေသို့မရောက်မီ ထွန်တုံးပမာဏခန့်အတောင် ၅၀ မြင့်လောက်သောနေရာကနေ ခက်မငါးဖြာနှင့်ပြည့်စုံစွာနဲ့ ဗောဓိပင်ကြီးဟာ အံ့ဩဖွယ်ရာရုပ်ချည်းပေါ်ပေါက်လာခဲ့တာကို ကောသလမင်းကြီးရော ရဟန္တာမထေရ်ကြီးများပါ အနာထပိဏ်သူဌေးနှင့် ဝိသာခါ စတဲ့အရိယာပုဂ္ဂိုလ်များစွာတို့က တအံ့တဩဖြစ်ကြပေတယ်။ အဲဒီဗောဓိညောင်ပင်အောက်မှာ မြတ်ဘုရားရှင်ဟာ တစ်ညတာ နိရောဓသမာပတ် ဝင်စားတော်မူတယ်။ ပသေနဒီကောသလမင်းကြီးနှင့် တိုင်းသူပြည်သားတို့လည်း အဲဒီမဟာဗောဓိပင်ကို ဘုရားရှင်ကိုယ်တော်အလား ပန်းနံ့သာ၊ ဆီမီး စသည်တို့နဲ့ နေ့စဉ်ပူဇော်သက္ကာရပြုကြတယ်။ အဲဒီအချိန်ကစပြီး ဗောဓိပင်ကိုယ်ပွားများဖြစ်ပေါ်လာတယ်" ဟု ရှင်းလင်းပြောကြားသည်။

ဆက်လက်၍ အဲဒီဗောဓိပင်ကို အရှင်အာနန္ဒာမထေရ် ကြီးမှူးစိုက်သဖြင့် "အာနန္ဒာဗောဓိပင်ဟု အမည်တွင်ခဲ့တယ်။ ဗုဒ္ဓဂယာကို ဘုရားဖူးရောက်သူတိုင်း အာနန္ဒာဗောဓိပင်ကို ဇေတဝန်ကျောင်းဝင်းတွင် ယနေ့တိုင် ဖူးမြော်နိုင်ပါတယ်" ဟု ပြောကြားပါသည်။

ဆက်လက်၍ ပဲခူးမြို့ ရွှေမော်ဓောဘုရားဂေါပကအဖွဲ့ဝင် တိုင်းတရားသူကြီး(ငြိမ်း) ဦးစိုးသိန်းကလည်း အိန္ဒိယနိုင်ငံ ပါဋလိပုတ်ပြည့်ရှင် သီရိဓမ္မာသောကမင်းတရားကြီးသည်လည်း အရှင်မဟာမောဂ္ဂလိ ပုတ္တတိဿ မထေရ်မြတ်၏ အမိန့်ရှိတော်မူသည့်အတိုင်း မဇ္ဈိမဒေသဘုရားပွင့်တော်မူရာ မူလမဟာဗောဓိပင်ကြီးရဲ့ အင်းပျဉ်ပေါ်တွင် မင်းကြီးကိုယ်တိုင်လက်ယာတောင်ကိုင်းကို ရွှေစုတ်တံနဲ့ ဟင်္သပဒါးတို့ဖြင့်အမှတ်အသားပြုပြီး "အကယ်၍ ဤမဟာဗောဓိပင်ကိုင်းသည် သီဟိုဠ်ကျွန်း၌တည်အံ့၊ ငါသည်လည်း ဘုရားသာသနာ၌ ယုံမှားကင်းသည်ဖြစ်အံ့၊ ဤဗောဓိပင်သည် ရွှေဖျဉ်း၌တည်ပါစေသတည်း"ဟု သစ္စာဆိုတယ်။ မင်းကြီးသစ္စာဆိုပြီးသည်နှင့်တစ်ပြိုင်နက် သတ်မှတ်ထားသောနေရာမှ ပင်စည်အမြင့်ဆယ်တောင်မျှရှိပြီး ဗောဓိသီးငါးလုံးပါရှိသည့် လေးတောင်ခန့်မျှသောခက်မငါးဖြာနှင့် ပြည့်စုံသည့် လက်ယာတောင်ကိုင်းသည် အလိုလိုပြတ်၍ ရွှေဖျဉ်းထက်၌တည်လာတယ်။ အဲဒီဗောဓိပင်ကိုင်းနှင့် အသီးတို့ကို သီရိဓမ္မာသောကမင်းကြီး၏ သမီးတော်ဖြစ်သော သင်္ဃမိတ္တာရဟန္တာထေရီမက ပရိသတ်အခြံအရံများစွာနှင့်အတူ သီဟိုဠ်ကျွန်းသို့ ဦးဆောင်ပို့ပြီး စိုက်ပျိုးခဲ့ပါတယ်။

ဆက်လက်၍ သီဟိုဠ်နိုင်ငံသားတို့က အဲဒီဗောဓိပင်များမှ အကိုင်းနှင့်တကွ အရွက်များကို အမှုန့်ကြိတ်၊ သရိုးကိုင်ပြီး ဗုဒ္ဓရုပ်ပွားဆင်းတုတော်ပုံများပြုလုပ်ကိုးကွယ်ကြတယ်။ အဲဒီဆင်းတုတော်ကို ဒက္ခိဏသာခါ၊ (ဒက္ခိဏ=တောင်+သာခါ=အကိုင်း)ဆင်းတုတော်ဟုခေါ်ဆိုကြတယ်။ သက္ကရာဇ် ၇၈၈ ခုနှစ်မှာ အင်းဝနေပြည်တော် နန်းစံမိုးညှင်းမင်းတရားကြီးလက်ထက်မှာ သီဟိုဠ်နိုင်ငံမှ ဗုဒ္ဓရုပ်ပွားတော်အဆူ သုံးရာကျော်ကို ပဏ္ဏာဆက်သလာကြတယ်။ အဲဒီကစပြီး မြန်မာနိုင်ငံမှာ ဒက္ခိဏသာခါဆင်းတုတော်များ စတင်ပေါ်ပေါက်လာကြောင်း သမန္တစက္ခုဒီပနီကျမ်းတွင် မိန့်ဆိုသည်ကိုရှင်းပြသည်။

ယင်းသို့မြန်မာနိုင်ငံတွင် ဗောဓိပင်စိုက်ပျိုးသည့်အကြောင်းကို အချိန်ကာလအစောဆုံးတွင်တွေ့ရှိရသည်မှာ သက္ကရာဇ် ၅၃၆ တွင် ပုဂံ၌ နန်းတက်တော်မူသည့် အလောင်းစည်သူမင်း၏မြေးတော် နရပတိစည်သူမင်းလက်ထက်တွင် ပေါင်းလောင်းရှင်ဟုခေါ်ကြသော အရှင်ကဿပမထေရ်သည် သီဟိုဠ်သို့သွားရောက်ကာ အပြန်ခရီးတွင် မဟာဗောဓိညောင်စေ့များကို ယူဆောင်လာပြီးနောက် နရပတိစည်သူမင်းအား ပေးတော်မူကြောင်း မှတ်တမ်းဟောင်းများတွင် လေ့လာသိရှိရသည်။ ပင်းယခေတ်တွင် ဥဇနာမင်းကြီးသည် သက္ကရာဇ် ၇၀၂ ခုနှစ်တွင် ဗောဓိပင်စိုက်တော်မူ၏ဟု သာသနာလင်္ကာရစာတမ်း ၁၂၆ တွင်ပြဆိုထားပေသည်။

ယမန်နှစ်က ကဆုန်ညောင်ရေသွန်းလောင်းနေစဉ်။

မြန်မာနိုင်ငံသို့ ဗောဓိပင်များရောက်ရှိခဲ့သည့်သာဓကများနှင့် စပ်လျဉ်း၍ သက္ကရာဇ် ၅၆၃ ခုနှစ်တွင်ရေးထိုးခဲ့သော သင်္ကြီးညောင်အုပ်ကျောက်စာနှင့် သက္ကရာဇ် ၆၅၃ ခုနှစ်တွင် ပုဂံမြို့ စောလှဝန်းကျောက်စာတို့၏ အထောက်အထားများအရ ပုဂံခေတ်တွင် မဟာဗောဓိပင်များရှိနေပြီဖြစ်ကြောင်း လေ့လာရပေ၏။ ထူပါရုံ ဒါယကာမင်းနရပတိကြီး (၈၀၄ ခုနှစ်)လက်ထက်နှင့် ပြည်စုန်မင်း မဟာသီဟသူရ (၈၀၃ ခုနှစ်)လက်ထက်တို့တွင်လည်း မဟာဗောဓိတို့ကို လှူသွားကြသည်ကို တွေ့ရှိရသည်။ မွန်ဘုရင်ဓမ္မစေတီမင်း (၈၃၃ ခုနှစ်)သည် ရန်ကုန်မြို့ ရွှေတိဂုံစေတီတော်ကြီး၏ အနောက်မြောက်ဆံတော်ကြီးလမ်းရှိ ကုန်းတော် ယခုဗောဓိကုန်းပေါ်တွင် သီဟိုဠ်ဒက္ခိဏသာခါဗောဓိပင်တော်မှရသော မျိုးစေ့ဖြင့် စိုက်ပျိုးထားသည်။

သက္ကရာဇ် ၁၁၆၈ ခု တပေါင်းလဆန်း ၇ ရက်နေ့တွင် ဘိုးတော်မင်းတရားကြီးသည် ရွှေတောင်သာဂသူ၊ ရွှေတောင်သီရိစည်သူတို့အား မဇ္ဈိမဒေသ ဘုရားဖူးမှအပြန်တွင် မဟာပါလ ရိဂူသံဇိတဆက်သလိုက်သည့် ဗောဓိပင်ငယ်နှစ်ပင်ကို ဘဝရှင်မင်းတရားကြီးကိုယ်တိုင် စိုက်ပျိုးတော်မူ၏။ ထိုမင်းလက်ထက် သက္ကရာဇ် ၁၁၉၆ တွင် မဇ္ဈိမဒေသ ဗုဒ္ဓဂယာမှ ဝန်ထောက်မင်းကြီးမဟာစည်သူ၊ စာရေးကြီးမင်းလှနန္ဒကျော်ထင်တို့ ပင့်ဆောင်လာသည့် မဟာဗောဓိပင်ကို ရွှေနန်းတော်၏အနောက်တောင်မှာ အလုံဝန်ကြီးကိုးကွယ်သည့် ကျောင်းတိုက်အတွင်း မင်းကြီးကိုယ်တိုင် စိုက်ပျိုးထားတော်မူခဲ့ကြောင်း လေ့လာရပေသည်။ ။

ကဆုန်လပြည့်နေ့ ရောက်တိုင်း ဘုရားပွင့်တော်မူရာ မဟာဗောဓိပင်ကို မြတ်ဘုရားရှင် ကိုယ်တော်မြတ်အဖြစ် ရည်မှန်း၍ ရေစင်၊ အမွှေးနံ့သာရည်များ ဖြင့် သွန်းလောင်းပူဇော်ကြခြင်းဖြစ်။

ပြည်တွင်းရေးရာ

ကောင်းမွန်သော ဆက်ဆံရေးရှိမှသာ နှစ်နိုင်ငံဖွံ့ဖြိုးတိုးတက်ရေး တည်ငြိမ်အေးချမ်းရေးအပါအဝင် နယ်စပ်ဒေသငြိမ်းချမ်းရေးကိစ္စရပ်များကို ဆောင်ရွက်နိုင်မည်

ပေကျင်း ဧပြီ ၂၈

ပြည်ထောင်စုလွှတ်တော်နာယက ပြည်သူ့လွှတ်တော်ဥက္ကဋ္ဌ သူရဦးရွှေမန်းသည် တရုတ်ပြည်သူ့သမ္မတနိုင်ငံ သမ္မတ မစ္စတာ ရှီကျင့်ဖျင်နှင့် ဧပြီ ၂၇ ရက် နံနက် ၁၀ နာရီတွင် တရုတ်ပြည်သူ့သမ္မတနိုင်ငံ ပေကျင်းမြို့ရှိ ပြည်သူ့ခန်းမဆောင်၌ တွေ့ဆုံသည်။**(ယာပုံ)**

ထိုသို့ တွေ့ဆုံစဉ် ပြည်ထောင်စုလွှတ်တော် နာယကက ကောင်းမွန်သော ဆက်ဆံရေးရှိမှသာ နှစ်နိုင်ငံဖွံ့ဖြိုးတိုးတက်ရေး၊ တည်ငြိမ်အေးချမ်းရေး အပါအဝင် နယ်စပ်ဒေသငြိမ်းချမ်းရေးကိစ္စရပ်များကို ဆောင်ရွက်နိုင်မည်ဖြစ်ပါကြောင်း၊ တရုတ်နိုင်ငံသည် မြန်မာနိုင်ငံ၏ အိမ်နီးချင်းကောင်းနိုင်ငံဖြစ်ပါကြောင်း၊ တရုတ်နိုင်ငံနှင့်မြန်မာနိုင်ငံသည် စီးပွားရေးပူးပေါင်းဆောင်ရွက်မှုများ၊ ရင်းနှီးမြှုပ်နှံမှုများ၊ နည်းပညာဖလှယ်မှုများ၊ ကုန်သွယ်မှု တိုးမြှင့်မှုများအပြင် နှစ်နိုင်ငံအချင်းချင်း ယဉ်ကျေးမှုဖလှယ်မှုများ ရှိခဲ့ကြပါကြောင်း၊ ယနေ့တရုတ်ပြည်သူ့သမ္မတနိုင်ငံ၏ ငြိမ်းချမ်းစွာဖွံ့ဖြိုးတိုးတက်ရေးအတွက် ချမှတ်ထားသည့် မူဝါဒများသည် ကောင်းမွန်၍ လက်တွေ့ကျပါကြောင်း၊ တရုတ်နိုင်ငံသည် အခြားနိုင်ငံများ၏ ပြည်တွင်းရေးကို ဝင်ရောက်မစွက်ဖက်သော မူဝါဒနှင့် မြန်မာနိုင်ငံ၏ အချုပ်အခြာအာဏာ၊ နယ်မြေတည်တံ့ခိုင်မြဲရေးကို လေးစားလက်ခံထားသည်ဟု သိရှိထားပါကြောင်း၊ မိမိတို့ မြန်မာနိုင်ငံနှင့်ကိုက်ညီသော နိုင်ငံရေးစနစ်ကို နားလည်လက်ခံအားပေးသည်ကိုသိရှိရ၍ ဝမ်းမြောက်မိပါကြောင်းဖြင့် ပြောကြားသည်။

တရုတ်ပြည်သူ့သမ္မတနိုင်ငံ သမ္မတက တရုတ်-မြန်မာ နှစ်နိုင်ငံ၏ ကောင်းမွန်သော ဆက်ဆံရေးသည် ရှေ့အဆက်ဆက် နိုင်ငံခေါင်းဆောင်များက ဂရုတစိုက်ဆောင်ရွက်ခဲ့သည့် ဆက်ဆံရေးဖြစ်သည့်အတွက် မိမိတို့ မျိုးဆက်သစ်များအနေဖြင့်လည်း ကောင်းမွန်သည့်အမွေအနှစ်များကို ဆက်ခံဖို့လိုပါကြောင်း၊ ငြိမ်းချမ်းစွာ အတူယှဉ်တွဲနေထိုင်ရေး မူကြီးငါးရပ်နှင့် ဘန်ဒေါင်းညီလာခံမှ ချမှတ်သော မူ ၁၀ချက်မှာ ကောင်းမွန်သည့် အစဉ်အလာများဖြစ်သည့်အတွက် ဆက်လက်အကောင်အထည်ဖော်မည်ဖြစ်ပါကြောင်း၊ တရုတ်ပြည်သူ့သမ္မတနိုင်ငံအနေဖြင့် မြန်မာနိုင်ငံ၏ အချုပ်အခြာအာဏာ တည်တံ့ခိုင်မြဲရေး၊ နယ်မြေတည်တံ့ခိုင်မြဲရေးနှင့် ငြိမ်းချမ်းရေးဖြစ်စဉ်များကို ထောက်ခံပါကြောင်း၊ မြန်မာနိုင်ငံနှင့် တရုတ်နိုင်ငံ အတူတကွ ဖွံ့ဖြိုးတိုးတက်ရေးအတွက် ပူးပေါင်းဆောင်ရွက်သွားရန် ဆန္ဒရှိပါကြောင်းဖြင့် ပြောကြားသည်။

(သတင်းစဉ်)

မြန်မာနိုင်ငံ အမျိုးသားလူ့အခွင့်အရေးကော်မရှင် အလုပ်ရုံဆွေးနွေးပွဲကျင်းပ

နေပြည်တော် ဧပြီ ၂၈

မြန်မာနိုင်ငံ အမျိုးသားလူ့အခွင့်အရေးကော်မရှင်နှင့် UN Women တို့ ပူးပေါင်းပြီး UN Security Council Resolution 1325 on Women, Peace, Security and Related Resolutions အလုပ်ရုံဆွေးနွေးပွဲကို ယမန်နေ့နံနက် ၉ နာရီတွင် နေပြည်တော်ရှိ အမရဟိုတယ်၌ ကျင်းပရာ သမ္မတရုံးဝန်ကြီးဌာန ပြည်ထောင်စုဝန်ကြီးဦးအောင်မင်းက နိုင်ငံတော်သမ္မတသည် နေပြည်တော်တွင် ကျင်းပခဲ့ပြီးသည့် ကမ္ဘာလုံးဆိုင်ရာ အမျိုးသမီးများဖိုရမ် ၂၀၁၄ တွင် မိမိတို့နိုင်ငံ၏ ပြုပြင်ပြောင်းလဲရေးဖြစ်စဉ်တွင် အမျိုးသမီးများ၏ အခန်းကဏ္ဍနှင့် ၎င်းတို့၏ ပါဝင်မှုကို မြှင့်တင်ဆောင်ရွက်ပေးရမည်ကိုပြောကြားခဲ့ပါကြောင်း၊ မိမိတို့နိုင်ငံတွင် အမျိုးသမီးများသည် ပြည်ထောင်စုဝန်ကြီး၊ ဒုတိယဝန်ကြီးစသည်ဖြင့် ပြည်ထောင်စုအဆင့်တွင် တာဝန်ထမ်းဆောင်လျက်ရှိပါကြောင်း၊ ထို့ပြင် အမျိုးသားလွှတ်တော်နှင့် ပြည်သူ့လွှတ်တော်များမှ အမျိုးသမီး လွှတ်တော်ကိုယ်စားလှယ်များကလည်း ဥပဒေပြုရေးအခန်းကဏ္ဍမှ တက်ကြွစွာ တာဝန်ထမ်းဆောင်လျက်ရှိပါကြောင်း၊ ထို့ကြောင့် ယနေ့ကျင်းပသည့် အလုပ်ရုံဆွေးနွေးပွဲသည်လည်း မိမိတို့၏ ရည်ရွယ်ချက်ဖြစ်သည့် ငြိမ်းချမ်းသော လူမှုအဖွဲ့အစည်း တည်ဆောက်ရေးအတွက် အထောက်အကူပြုမည်ဟု ယုံကြည်ပါကြောင်းဖြင့် ပြောကြားသည်။

ထို့အတူ လူမှုဝန်ထမ်း၊ ကယ်ဆယ်ရေးနှင့် ပြန်လည်နေရာချထားရေးဝန်ကြီးဌာန ပြည်ထောင်စုဝန်ကြီး ဒေါက်တာဒေါ်မြတ်မြတ်အုန်းခင်က အမျိုးသမီးများ ဖွံ့ဖြိုးတိုးတက်ရေးဆိုင်ရာ အမျိုးသားအဆင့် မဟာဗျူဟာစီမံကိန်း (၂၀၁၃-၂၀၂၂)ကို ၂၀၁၃ ခုနှစ်တွင် မိတ်ဆက်ဖြန့်ဝေပြီး အကောင်အထည်ဖော် ဆောင်ရွက်လျက်ရှိပါကြောင်း၊ အမျိုးသမီးများအား အကြမ်းဖက်မှုတားဆီးကာကွယ်ရေးဥပဒေကို ရေးဆွဲလျက်ရှိပြီး မကြာမီ အတည်ပြုပြဌာန်းသွားမည် ဖြစ်ပါကြောင်း၊ အမျိုးသမီးများအားနည်းမျိုးစုံဖြင့် ခွဲခြားမှုပပျောက်ရေး ကုလသမဂ္ဂကွန်ဗင်းရှင်းဆိုင်ရာ မြန်မာနိုင်ငံ၏ စတုတ္ထနှစ် ပဉ္စမအကြိမ် အစီရင်ခံစာကို အစိုးရအဖွဲ့၏ သဘောတူညီမှုဖြင့် ကုလသမဂ္ဂအမျိုးသမီးများအား နည်းမျိုးစုံဖြင့် ခွဲခြားမှုပပျောက်ရေးဆိုင်ရာ ကော်မတီသို့ တင်သွင်းခဲ့ပြီးဖြစ်ကြောင်း၊ ယင်းကော်မတီနှင့် တွေ့ဆုံဖြေကြားနိုင်ရေးအတွက် ကြိုတင်ပြင်ဆင်မှုများ စတင်ဆောင်ရွက်လျက်ရှိပါကြောင်းနှင့် ယနေ့ကျင်းပသည့် အလုပ်ရုံဆွေးနွေးပွဲသည် မိမိတို့နိုင်ငံ၏ ငြိမ်းချမ်းရေးတည်ဆောက်မှု လုပ်ငန်းစဉ်တွင် အမျိုးသမီးများ၏ ပါဝင်မှုအခန်းကဏ္ဍကို တိုးမြှင့်နိုင်ရန်အတွက် မဖြစ်မနေဆောင်ရွက်ရမည့် ခြေလှမ်းတစ်ရပ်လည်းဖြစ်ပါကြောင်းဖြင့် ပြောကြားသည်။

အလားတူ မြန်မာနိုင်ငံအမျိုးသားလူ့အခွင့်အရေးကော်မရှင် ဥက္ကဋ္ဌ ဦးဝင်းမြကမိမိတို့ကော်မရှင်အနေဖြင့် မြန်မာနိုင်ငံ၏ ငြိမ်းချမ်းရေးဖြစ်စဉ်များတွင် ပါဝင်ဆောင်ရွက်လျက်ရှိပြီး အထူးသဖြင့် ပဋိပက္ခဒေသများ၏ ငြိမ်းချမ်းရေးဖြစ်စဉ်များအတွက်လည်း ပါဝင်ဆောင်ရွက်လျက်ရှိပါကြောင်း၊ မိမိတို့ကော်မရှင်အနေဖြင့် ကချင်ပြည်နယ်သို့လည်း သွားရောက်လေ့လာခဲ့ပြီး လူ့အခွင့်အရေးနှင့် လူသားချင်း စာနာထောက်ထားမှုဆိုင်ရာ ကြေညာချက်များကိုလည်း ထုတ်ပြန်ခဲ့ပါကြောင်း၊ ထို့အတူ ပြန်လည်ထူထောင်ရေးလုပ်ငန်းစဉ်များဖြစ်သည့် ရပ်ရွာစွန့်ခွာတိမ်းရှောင်နေသူများ နေရပ်ပြန်လည်နေထိုင်နိုင်ရေး၊ ပြည်တွင်းနှင့် နိုင်ငံတကာအဖွဲ့အစည်းများမှ လူမှုရေးအကူအညီများ ရရှိစေရေးနှင့် တိမ်းရှောင်ရောက်ရှိလာသောမိသားစုဝင်များ၏ အခြေခံပညာသင်ယူနေသည့် ကလေးငယ်များအားလုံး ပညာဆက်လက်သင်ယူနိုင်ရေးတို့ကို အဓိကထား လုပ်ဆောင်ခဲ့ပါကြောင်းဖြင့် ပြောကြားသည်။

ယနေ့ကျင်းပသည့် အလုပ်ရုံဆွေးနွေးပွဲသို့ ဒုတိယဥက္ကဋ္ဌ ဦးစစ်မြိုင်နှင့် ကော်မရှင်အဖွဲ့ဝင်များ၊ ဝန်ကြီးဌာနအသီးသီးမှ အဆင့်မြင့်အရာထမ်းများ၊ UN Women မှ Senior Gender Advisor .Dr.Jean D' Cunha နှင့် တာဝန်ရှိသူများတက်ရောက်ခဲ့သည်။

အဆိုပါ အလုပ်ရုံဆွေးနွေးပွဲကိုဧပြီ ၂၈ ရက်ထိ နှစ်ရက်ကြာ ကျင်းပခဲ့ပြီး အလုပ်ရုံဆွေးနွေးပွဲအတွင်း ကုလသမဂ္ဂလုံခြုံရေးကောင်စီ ဆုံးဖြတ်ချက်အမှတ် ၁၃၂၅ တွင် ပါရှိသော စစ်ပွဲများကြောင့် အမျိုးသမီးများအပေါ် ထိခိုက်နစ်နာမှု၊ ပဋိပက္ခ ဖြေရှင်းရေးတွင် အမျိုးသမီးများ၏ အရေးပါမှုနှင့် ရေရှည်တည်တံ့သော ငြိမ်းချမ်းရေးတို့နှင့် စပ်လျဉ်းသည့် ကိစ္စရပ်များကို ဆွေးနွေးခဲ့ကြောင်း သိရသည်။

(သတင်းစဉ်)

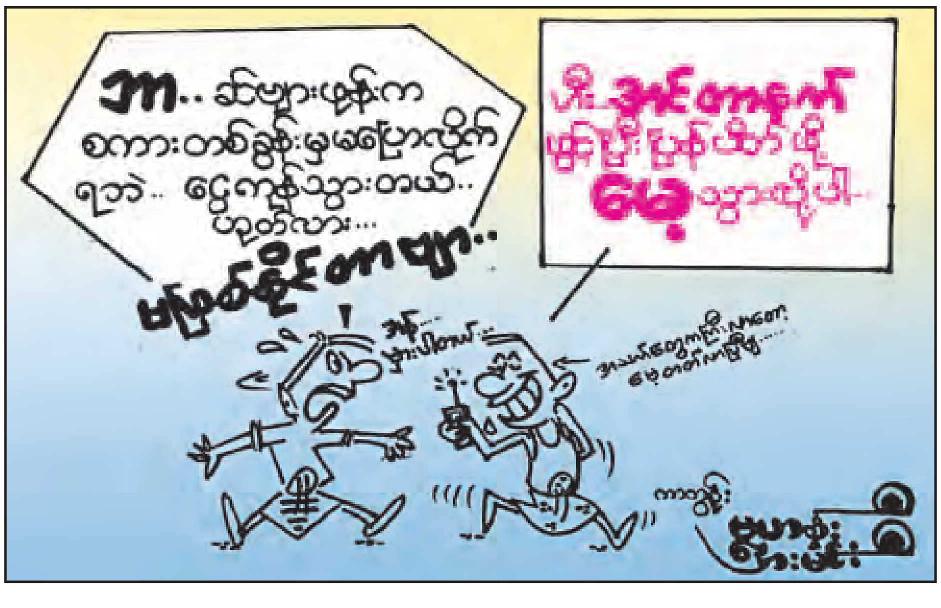

စက်မှုဇုန်ထုတ်ယာဉ် အပ်နှံမည့်ပိုင်ရှင်များအား အသိပေးနှိုးဆော်

နေပြည်တော် ဧပြီ ၂၈

ပြည်သူများ မော်တော်ယာဉ်အသုံးပြုရာတွင် အဆင်ပြေစေရန် ၁၉-၉-၂၀၁၁ ရက်မှစ၍ ယာဉ်အိုယာဉ်ဟောင်း အပ်နှံပါက အစားထိုးယာဉ် ဝယ်ယူတင်သွင်းခွင့်ပြုပေးလျက်ရှိသည်။

ယာဉ်အိုယာဉ်ဟောင်းများအဖြစ် အပ်နှံဆောင်ရွက်ရာတွင် မော်တော်ယာဉ်မှတ်ပုံတင်သက်တမ်း၊ ထုတ်လုပ်သည့် ခုနှစ်များ သတ်မှတ်ကာလကျော်လွန်သည့် ယာဉ်များကိုသာ အပ်နှံလက်ခံဆောင်ရွက်ပေးသည်။

စက်မှုဇုန်ထုတ်ယာဉ်အပ်နှံခြင်းကိစ္စများတွင် မမှန်မကန်ဆောင်ရွက်ခြင်းများရှိလာသဖြင့် စိစစ်နိုင်ရန် ၂၇-၂-၂၀၁၅ ရက်မှစ၍ အပ်နှံခြင်းအား ယာယီရပ်ဆိုင်းထားခဲ့သည်။ ယခုအခါ စက်မှုဇုန်ထုတ်ယာဉ်များအပ်နှံမှုအတွက် ယာဉ်မှတ်ပုံတင်သက်တမ်း (၁၀)နှစ်ကျော်လွန်ပြီးသည့် ယာဉ်များသာ အပ်နှံလက်ခံဆောင်ရွက်ပေးသွားမည်ဖြစ်ပါကြောင်း အပ်နှံသူများသိရှိရန် ကုန်းလမ်းပို့ဆောင်ရေးညွှန်ကြားမှုဦးစီးဌာနမှ သတင်းထုတ်ပြန်ထားကြောင်း သိရသည်။

(သတင်းစဉ်)

ထိုင်းနိုင်ငံ စူဆာဝပ်ဆေးရုံမှ နှလုံးအထူးကုသမားတော်ကြီးနှင့် အရိုး၊ အကြောအထူးကုဆရာဝန်ကြီး၊ အထွေထွေအထူးကုဆရာဝန်ကြီးနှင့် အဖွဲ့သည် ဧပြီ ၂၅ ရက်နှင့် ၂၆ ရက်က ရန်ကုန်မြို့ ရွှေဂုံတိုင်လမ်းမပေါ်ရှိ လိပ်ပြာကန်ကျောင်းတိုက် နန္ဒာအောင်မြေဘုန်းတော်ကြီးကျောင်းဝင်းအတွင်း၌ ခေတ်မီ ECG စက်၊ ECho စက်များဖြင့် ရဟန်း၊ သံဃာ၊ သီလရှင်နှင့် လူပုဂ္ဂိုလ် ၃၀၀ ကျော်တို့အား အခမဲ့ဆေးဝါးများကုသပေးစဉ်။

(မောင်မောင်သန့်)

တရားမဝင်ကျွန်းသစ်များ သိမ်းဆည်းရမိ

မဘိမ်း ဧပြီ ၂၈

ရှမ်းပြည်နယ်မြောက်ပိုင်း မိုးမိတ်ခရိုင် မြန်မာ့သစ်လုပ်ငန်းမှ ဒုတိယအထွေထွေမန်နေဂျာ ဦးအောင်ကျော်စိုးနှင့် သစ်ထုတ်လုပ်ရေးဝန်ထမ်းများ၊ မဘိမ်းမြို့နယ် သစ်တောဦးစီးဌာနဝန်ထမ်းများနှင့် မိုးမိတ်(အခြေပြု) စစ်ဗျူဟာအဖွဲ့တို့ ပါဝင်သော ပူးပေါင်းအဖွဲ့တို့သည် ဧပြီ ၂၃ ရက် မွန်းလွဲ ၂ နာရီက မဘိမ်း-ငါးအိုးဗျူဟာလမ်း မိုင်တိုင်အမှတ်(၄၈/၁) ဝဲဘက်တစ်မိုင်ခန့်တွင် တရားမဝင်ကျွန်းသစ် ၅၈ လုံး(၁၈ ဒသမ ၀၉၂)တန်ကိုလည်းကောင်း၊ ဧပြီ ၂၄ ရက် နံနက် ၁၀ နာရီက မဘိမ်း-ငါးအိုးဗျူဟာလမ်း မိုင်တိုင်အမှတ်(၄၈/၁)၏ ယာဘက် နှစ်မိုင်ခန့်တွင် တရားမဝင်ကျွန်းသစ် ၆၉ တုံး(၂၀ ဒသမ ၄၂၄)တန်တို့ကို တရားမဝင် ပိုင်ရှင်မဲ့သိမ်းဆည်းရမိကြောင်း သိရသည်။

စိုးဝင်း(နောင်ချို)

ပြည်တွင်းရေးရာ

အာဆီယံရဲ့ ပူးပေါင်းဆောင်ရွက်မှုအကျိုးကျေးဇူးကို အာဆီယံပြည်သူတွေ ပိုပြီးခံစားရတော့မည်

မြန်မာ့သတင်းစဉ်အဖွဲ့

(၂၆)ကြိမ်မြောက် အာဆီယံထိပ်သီးအစည်းအဝေးနှင့် ဆက်စပ်အစည်းအဝေးများကို မလေးရှားနိုင်ငံ ကွာလာလမ်ပူမြို့နှင့် လန်ကာဝီမြို့တို့တွင် မေ ၂၇ ရက်နှင့် ၂၈ ရက်တို့တွင် ကျင်းပခဲ့သည်။ အဆိုပါအစည်းအဝေးများသို့ နိုင်ငံတော်သမ္မတ ဦးသိန်းစိန်နှင့်ဇနီးတို့ဦးဆောင်သော မြန်မာကိုယ်စားလှယ်အဖွဲ့ တက်ရောက်ဆွေးနွေးခဲ့ပြီး မေ ၂၈ ရက်တွင် မြန်မာနိုင်ငံ နေပြည်တော်သို့ ပြန်လည်ရောက်ရှိခဲ့ကြသည်။ အဆိုပါအစည်းအဝေးများနှင့်စပ်လျဉ်း၍ မြန်မာကိုယ်စားလှယ်အဖွဲ့ဝင်များက ယခုလိုရှင်းပြခဲ့သည်-

ဦးဝဏ္ဏမောင်လွင်
(ပြည်ထောင်စုဝန်ကြီး)

ကျွန်တော်တို့ မလေးရှားနိုင်ငံက နေပြီး ၂၀၁၅ ခုနှစ် အာဆီယံအလှည့်ကျ ဥက္ကဋ္ဌအနေနဲ့ ပထမခြောက်လပိုင်းမှာလုပ်တဲ့ (၂၆)ကြိမ်မြောက် အာဆီယံထိပ်သီးအစည်းအဝေးတက်ရောက်ပြီး ဒီနေ့ ပြန်ရောက်တာဖြစ်ပါတယ်။ ဝန်ကြီးများအဆင့်နဲ့ အဆင့်မြင့်အရာရှိကြီးများအဆင့် အစည်းအဝေးတွေကို မေ ၂၅ ရက်နဲ့ ၂၆ ရက်တွေမှာ ကျင်းပခဲ့ပြီး ထိပ်သီးအစည်းအဝေးကိုတော့ မေ ၂၇ ရက် မနက်ပိုင်းမှာ ဖွင့်ပွဲလုပ်ပြီး မျက်နှာစုံညီအစည်းအဝေးနဲ့ နေ့လယ်ပိုင်းမှာ လန်ကာဝီမြို့မှာ ထိပ်သီးခေါင်းဆောင်ကြီးများ သီးသန့်အစည်းအဝေးတွေကို တက်ရောက်ခဲ့ပြီး ပြန်လည်ရောက်ရှိတာဖြစ်ပါတယ်။

အာဆီယံအနေနဲ့ နှစ်အစမှာ လုပ်တဲ့ ထိပ်သီးအစည်းအဝေးတွေမှာ အာဆီယံအတွင်း ပူးပေါင်းဆောင်ရွက်ရေးကိစ္စ၊ အသိုက်အဝန်းတည်ဆောက်ရေးကိစ္စ၊ ဒေသတွင်းကိစ္စတွေနဲ့ ပတ်သက်ပြီး ညှိနှိုင်းဆွေးနွေးတဲ့ ထိပ်သီးအစည်းအဝေး ဖြစ်ပါတယ်။

ပုံမှန်အစည်းအဝေးတွေမှာတော့ တစ်နှစ်တာပတ်လုံးမှာ ဆောင်ရွက်ခဲ့တဲ့ ပြီးခဲ့တဲ့နှစ်က မြန်မာနိုင်ငံမှာ ချမှတ်ခဲ့တဲ့ နေပြည်တော်ကြေညာချက်အပါအဝင် ၂၀၁၅ အလွန်မှာ အာဆီယံအသိုက်အဝန်းထူထောင်ရေးကိစ္စရပ်တွေ ဆွေးနွေးပါတယ်။ နောက်တစ်ခါ သီးသန့်အစည်းအဝေးမှာတော့ အလယ်အလတ်ဝါဒ ကျင့်သုံးတဲ့သူတွေရဲ့ လှုပ်ရှားမှုတွေကိုအားပေးဖို့၊ အစွန်းရောက်ဝါဒတွေကို ဆန့်ကျင်ဖို့၊ ကမ္ဘာ့ရဲ့လုံခြုံရေးနဲ့ ခြိမ်းခြောက်မှုအန္တရာယ်တွေ ရှိနေတဲ့ဟာတွေ ဖျောက်ဖျက်ဖို့အတွက်ကို ဘာသာပေါင်းစုံ၊ အယူအဆ ပေါင်းစုံနဲ့အကုန်လုံးက အလယ်အလတ်ကျတဲ့၊ သမာသမတ်ကျတဲ့လမ်းကြောင်းကို လျှောက်လှမ်းကြဖို့အတွက် လှုပ်ရှားမှုတွေ ဆောင်ရွက်ကြဖို့ဆိုတဲ့ Global Movement of Moderates ဆိုတဲ့ လန်ကာဝီ ကြေညာချက်ကို ထုတ်ပြန်ခဲ့ပါတယ်။

နောက်တစ်ခါ အာဆီယံအသိုက်အဝန်းထူထောင်ရေး ရှေ့လုပ်ငန်းစဉ်နဲ့ပတ်သက်ပြီးတော့လည်း လုပ်ငန်းစဉ်တွေ ဆက်လက်ချမှတ်ထားခဲ့တဲ့ အနေအထားဖြစ်ပါတယ်။ နောက်တစ်ခါ ဒေသတွင်းကိစ္စရပ်တွေဖြစ်တဲ့ အရှေ့အလယ်ပိုင်းမှာ ဖြစ်ပေါ်နေတဲ့ ကိစ္စတွေ၊ အထူးသဖြင့်တော့ အာရှပစိဖိတ်ဒေသမှာ ဖြစ်ပေါ်နေတဲ့ တောင်တရုတ်ပင်လယ် ကိစ္စမှာ သက်ဆိုင်ရာ ပါဝင်ပတ်သက်တဲ့ နိုင်ငံတွေနဲ့ တရုတ်နိုင်ငံတို့ရဲ့ ဆက်ဆံရေး၊ ဒီအခြေအနေကနေပြီးတော့ Code of Conduct ဆိုတဲ့ တောင်တရုတ်ပင်လယ်ပြင်ထဲမှာရှိတဲ့လှုပ်ရှားမှုတွေ၊ ကူးသန်းရောင်းဝယ်မှုတွေ၊ ပင်လယ်ပြင်အသုံးပြုပြီးတော့ သွားလာမှုတွေနဲ့ ပတ်သက်တဲ့ ကျင့်ထုံးတစ်ရပ် အမြန်ပေါ်ပေါက်ရေးကို အားလုံးဆွေးနွေးသွားကြဖို့၊ ဆွေးနွေးတဲ့နည်းလမ်းနဲ့ပဲ အဖြေရှာကြဖို့၊ ငြိမ်းချမ်းစွာ အဖြေရှာကြဖို့ ဒါတွေကို အကျေအလည်ဆွေးနွေးခဲ့ကြတဲ့ အနေအထားတွေ

ပြည်ထောင်စုဝန်ကြီး
ဦးဝဏ္ဏမောင်လွင်။

ဖြစ်ပါတယ်။ ဒါကြောင့်မို့ တောင်တရုတ် ပင်လယ်ကိစ္စနဲ့ ပတ်သက်လာရင်လည်း ရှေ့ဆက်ပြီးတော့ ဆွေးနွေးမှုတွေကို အဆင့်လိုက် အဆင့်လိုက် ဆက်လက်ပြီး အကောင်အထည်ဖော်ဆောင်ရွက်သွားဖို့ကို ဆွေးနွေးခဲ့ကြပါတယ်။ ဒါကို ထိပ်သီးဆွေးနွေးပွဲက ရရှိတဲ့ ထူးခြားချက်တွေအနေနဲ့ ပြောကြားလိုပါတယ်။

ဦးရဲထွဋ်
(ပြည်ထောင်စုဝန်ကြီး)

ဒီဆွေးနွေးပွဲမှာ နှစ်ပိုင်းရှိပါတယ်။ တစ်ပိုင်းက ကျွန်တော်တို့နိုင်ငံ ဥက္ကဋ္ဌတာဝန်ယူတဲ့အချိန်မှာ ထုတ်ပြန်ခဲ့တဲ့ ၂၀၁၅ အလွန် အာဆီယံမျှော်မှန်းချက်တွေဖြစ်တဲ့ နေပြည်တော်ကြေညာစာတမ်းကို အခြေခံပြီး ဘာတွေဆက်လုပ်မလဲဆိုပြီး မလေးရှားနိုင်ငံက ဦးဆောင်ပြီးဆွေးနွေးခဲ့တာပါ။ အဓိကအားဖြင့် အာဆီယံက လူဦးရေအားဖြင့် သန်း ၆၀၀ ရှိပြီး ပို့ကုန်အနေနဲ့ ကမ္ဘာပေါ်မှာ စတုတ္ထမြောက် ပို့ကုန်အများဆုံးနဲ့ တတိယမြောက် စီးပွားရေး အကြီးဆုံးဖြစ်တယ်။ ဒါကြောင့်လာမယ့် ၂၀၂၅ ကာလအတွင်းမှာ ဘယ်လောက်ထိ စီးပွားရေးတိုးတက်ဖွံ့ဖြိုးအောင်လုပ်မလဲ၊ နောက်တစ်ခါ အာဆီယံပြည်သူတွေအားလုံးအနေနဲ့ အာဆီယံပေါင်းစည်းတဲ့ အကျိုးကျေးဇူးကို ဘယ်လိုခံစားရအောင်လုပ်မလဲဆိုတာကို ဦးစားပေးဆွေးနွေးတယ်။ ဒုတိယတစ်ပိုင်းကတော့ လန်ကာဝီကြေညာချက်လို့ခေါ်တယ်။ အာဆီယံသည် ပဋိပက္ခများကို ငြိမ်းချမ်းစွာ ဖြေရှင်းတဲ့နေရာမှာ၊ အစွန်းရောက်ဝါဒတွေကို ဖြေရှင်းတဲ့နေရာမှာ စံနမူနာပြအဖွဲ့အစည်းတစ်ရပ်အဖြစ် ရပ်တည်နိုင်ဖို့အတွက် Global Movement of Moderates လို့ခေါ်ပါတယ်။ ဒီကနေ့ အစွလာမ် အစွန်းရောက်ဝါဒတွေကို ဆန့်ကျင်နိုင်ဖို့အတွက် လုပ်တဲ့ဟာပါ။ ဒါကြောင့်မို့ ပြန်ချုံ့ပြောရရင် အခုအစည်းအဝေးမှာ ပထမတစ်ချက်က ၂၀၁၅ နဲ့ ၂၀၂၅ ကြားကာလအတွင်းမှာ အကောင်အထည်ဖော်ရမယ့်ကိစ္စတွေနဲ့ ဒုတိယတစ်ချက်က အစွန်းရောက်ဝါဒ ဆန့်ကျင်ဖို့တွေကို လုပ်ခဲ့ပါတယ်။

ဟောင်ကောင်အနေနဲ့ မြန်မာနိုင်ငံမှာ ရင်းနှီးမြှုပ်နှံမှု အတော်များများရှိတယ်။ အထူးသဖြင့် အထည်ချုပ်လုပ်ငန်းနဲ့ ဖိနပ်ချုပ်လုပ်ငန်းတွေမှာ အများကြီးရှိပါတယ်။ သမ္မတကြီးနဲ့ တွေ့တဲ့အခါမှာ ဟောင်ကောင်အနေနဲ့ မြန်မာနိုင်ငံရဲ့ အသေးစားနဲ့ အလတ်စား စီးပွားရေးလုပ်ငန်းတွေမှာ ပိုမိုရင်းနှီးမြှုပ်နှံနိုင်ဖို့ နောက်တစ်ခုက ဟောင်ကောင်ရဲ့ အားသာချက်ဖြစ်တဲ့ ခရီးသွားလုပ်ငန်းကဏ္ဍမှာ ပိုပြီးပူးပေါင်းဆောင်ရွက်နိုင်ဖို့ကို ဦးစားပေး ဆွေးနွေးခဲ့ပါတယ်။ ဒီနှစ်ခုကို တိုးချဲ့ပြီးလုပ်နိုင်ဖို့အတွက် မြန်မာနိုင်ငံရဲ့ ကုန်သည်ကြီးများနှင့် စက်မှုလုပ်ငန်းရှင်များအသင်းချုပ်နဲ့ ဟောင်ကောင်က ကုန်သည်ကြီးများအသင်းနဲ့ အပြန်အလှန်လည်ပတ်ဖို့ ဆွေးနွေးပွဲတွေ ကျင်းပဖို့ကို လုပ်ခဲ့ပါတယ်။

အေအီးစီ(AEC)နဲ့ပတ်သက်ပြီး ၂၀၁၅ ကနေ ၂၀၂၅ ကာလအတွင်းမှာ အာဆီယံရဲ့ ပူးပေါင်းဆောင်ရွက်မှုအကျိုးကျေးဇူးကို အာဆီယံပြည်သူတွေ ပိုပြီးခံစားရဖို့ဖြစ်ပါတယ်။ ဘာဖြစ်လို့လဲဆိုတော့ အာဆီယံပြည်သူထဲမှာကို အာဆီယံတစ်ခုတည်းသော စီးပွားရေးဇုန်ဖြစ်လို့ရှိရင် ဘာအခွင့်အရေးတွေရမယ်ဆိုတာကို မသိသေးသလို ဖြစ်ပေါ်လာနိုင်တဲ့ စိန်ခေါ်မှုတွေအပေါ် အစိုးရိမ်လွန်တာတွေလည်း ရှိပါတယ်။ အဲဒါတွေကို အဓိကထားဆွေးနွေးခဲ့ကြပါတယ်။ နောက်တစ်ခုက အာဆီယံကုန်သည်ကြီးများနဲ့ အာဆီယံခေါင်းဆောင်များတွေ့တဲ့အခါမှာ အာဆီယံကုန်သည်ကြီးများက အာဆီယံစီးပွားရေးဇုန်အတွင်းမှာ အသေးစားနဲ့ အလတ်စား စီးပွားရေးလုပ်ငန်းတွေ ဖွံ့ဖြိုးတိုးတက်မှုအတွက် အာဆီယံခေါင်းဆောင်များက အားပေးဖို့၊ အာဆီယံဒေသအတွင်းမှာရှိတဲ့ ရွှေ့ပြောင်းလုပ်သားတွေရဲ့ အခွင့်အရေးကို သက်ဆိုင်ရာနိုင်ငံတွေက ပိုပြီးအကာအကွယ်ပေးဖို့၊ ဘာကြောင့်လည်းဆိုတော့ အာဆီယံမှာ ရွှေ့ပြောင်းလုပ်သားတွေနဲ့ပတ်သက်တဲ့ မူဝါဒတိတိကျကျ မပေါ်ထွက်သေးတဲ့အတွက် အဲဒါကို တိုက်တွန်းတာဖြစ်ပါတယ်။

သမ္မတကြီးအနေနဲ့ မလေးရှားနိုင်ငံအပြင် ဘယ်နိုင်ငံမှာပဲရှိရှိ အလုပ်သမားတွေနဲ့ မြန်မာနိုင်ငံသားတွေရဲ့ အခွင့်အရေးနဲ့ အကျိုးစီးပွားကို ကာကွယ်စောင့်ရှောက်ရမယ်ဆိုတဲ့ မူဝါဒရှိပါတယ်။ ဒါကြောင့်မို့ မလေးရှားနိုင်ငံမှာ အလုပ်သမားသံအရာရှိခန့်ထားသလို အင်အားကိုလည်း တိုးချဲ့ထားပါတယ်။ နောက်ပြီး မလေးရှားမှာရှိတဲ့ အလုပ်သမားတွေရဲ့ အခွင့်အရေး၊ ဘေးအန္တရာယ်ကင်းရှင်းရေးနဲ့ တရားဝင်လုပ်ကိုင်နိုင်ခွင့်ရရှိဖို့တွေကို အမြဲတမ်းဆောင်ရွက်နေပါတယ်။ ဒါ့အပြင် သမ္မတကြီးအနေနဲ့ နှစ်နိုင်ငံခေါင်းဆောင်တွေနဲ့ တွေ့တဲ့အခါတိုင်း အမြဲပြောပါတယ်။

သီးသန့် အစည်းအဝေးမှာ ခေါင်းဆောင်တွေအနေနဲ့ လန်ကာဝီကြေညာစာတမ်းနဲ့ GMM ပတ်သက်တဲ့ကိစ္စတွေကို အဓိကထားဆွေးနွေးကြတယ်လို့ သိရပါတယ်။

မလေးရှားနဲ့စင်ကာပူက အာဆီယံရဲ့ တစ်ခုတည်းသော စံတော်ချိန်ပြုလုပ်ဖို့ အဆိုပြုပါတယ်။ ဟောင်ကောင်နဲ့ တရုတ်တို့နဲ့ စံတော်ချိန်တူတယ်ဆိုရင် စတော့ဈေးကွက်တွေ လုပ်ကိုင်ရာမှာ အဆင်ပြေမယ်ဆိုပြီး ဆွေးနွေးကြတာပါ။ ဒါကို လွန်ခဲ့တဲ့ ခြောက်နှစ်တုန်းကလည်း တင်သွင်းခဲ့ဖူးပါတယ်။

ပြည်ထောင်စုဝန်ကြီး
ဦးရဲထွဋ်။

အာဆီယံမှာ တခြားအရေးကိစ္စတွေရှိသေးတဲ့အတွက် အခုကိစ္စကို ထပ်မံပြီး အကျိုးအပြစ်တွေ လေ့လာဖို့ရှိပါတယ်။ ချက်ချင်းတော့ မဆုံးဖြတ်သေးပါဘူး။

ဦးအောင်လင်း
ညွှန်ကြားရေးမှူးချုပ်
အာဆီယံရေးရာဦးစီးဌာန
နိုင်ငံခြားရေးဝန်ကြီးဌာန

အာဆီယံထိပ်သီးအစည်းအဝေးက (၂၆) ကြိမ်မြောက် ထိပ်သီးအစည်းအဝေးဖြစ်ပါတယ်။ အခုနှစ်ရဲ့ ဒုတိယအကြိမ်ကျင်းပမယ့် ထိပ်သီးအစည်းအဝေးအပြီးမှာ အာဆီယံနိုင်ငံတွေဟာ အာဆီယံအသိုက်အဝန်းဆိုပြီး ပေါ်ပေါက်လာမှာဖြစ်ပါတယ်။ အခုအစည်းအဝေးက အဲဒီအတွက်ကို ပြင်ဆင်တဲ့အရေးကြီးတဲ့ အစည်းအဝေးဖြစ်ပါတယ်။ ဒီအစည်းအဝေးမှာ ဘာတွေဆုံးဖြတ်လဲဆိုတော့ မနှစ်က နေပြည်တော်မှာ ကျင်းပခဲ့တဲ့ အာဆီယံ ထိပ်သီးအစည်းအဝေးမှာ နေပြည်တော် ကြေညာချက်ဆိုတာ ထုတ်ခဲ့ပါတယ်။ အဲဒီကြေညာချက်မှာ အာဆီယံအသိုက်အဝန်းကြီး ပေါ်ပေါက်လာခဲ့ရင် အာဆီယံက ပြည်သူကို ဗဟိုပြုပြီး ပြည်သူကို အခြေခံတဲ့ အာဆီယံအနေနဲ့ ဘယ်လို ရှေ့ဆက်သွားမယ်ဆိုတဲ့အခြေခံအစပြုခဲ့တာကို အာဆီယံအသိုက်အဝန်း ပေါ်ပေါက်တဲ့အခါ နောင်လာမယ့် အနာဂတ်မှာ ဘယ်လိုလုပ်မလဲဆိုတဲ့ ကြေညာချက်တစ်ခုထုတ်ဖို့အတွက်ကို အခုအစည်းအဝေးမှာ အာဆီယံခေါင်းဆောင်တွေ ဆွေးနွေးခဲ့ပါတယ်။ ဒါ့ကြောင့် အရေးကြီးတဲ့ အစည်းအဝေးဖြစ်ပါတယ်။

အစည်းအဝေးကို နှစ်ပိုင်းခွဲထားပါတယ်။ ပထမအပိုင်းကတော့ ကွာလာလမ်ပူမြို့တော်မှာ ကျင်းပခဲ့တဲ့ မျက်နှာစုံညီအစည်းအဝေးရယ်၊ လန်ကာဝီကျွန်းမှာကျင်းပခဲ့တဲ့ သီးသန့်အစည်းအဝေးဖြစ်ပါတယ်။ မျက်နှာစုံညီအစည်းအဝေးမှာ နိုင်ငံ့ခေါင်းဆောင်တွေက အာဆီယံအသိုက်အဝန်းမှာ သူတို့ ဘာတွေမျှော်မှန်းလဲ၊ အာဆီယံအသိုက်အဝန်း ပေါ်ပေါက်လာရင် ပြည်သူတွေကို အခြေခံပြီး ဘယ်လိုဆက်ပြီး အသိုက်အဝန်းကြီး တည်ဆောက်မယ်ဆိုတာတွေကို ဆွေးနွေးကြပါတယ်။ နိုင်ငံတော်သမ္မတအနေနဲ့က လာမယ့်အာဆီယံအသိုက်အဝန်းမှာ ပြည်သူကိုအခြေပြုတဲ့ အာဆီယံကို မြန်မာနိုင်ငံက အပြည့်အဝ ထောက်ခံတယ်ဆိုတာကို ပြောကြားခဲ့ပါတယ်။

နောက်တစ်ခုက အခုကမ္ဘာပေါ်မှာ ရင်ဆိုင်နေရတဲ့ အစွန်းရောက်တွေနဲ့ ပတ်သက်ပြီး အာဆီယံအနေနဲ့ ဘယ်လိုကိုင်တွယ် ဖြေရှင်းသွားမယ်ဆိုတာကို ဆွေးနွေးခဲ့ပါတယ်။ နောက်တစ်ခု လန်ကာဝီမှာကျတော့ အာဆီယံနိုင်ငံတွေမှာ မတူကွဲပြားနေတဲ့ ယဉ်ကျေးမှုတွေ၊ နောက်ခံတွေ၊ ဘာသာရေးတွေ ရှိနေပေမယ့်တူညီတဲ့အချက်ကဘာလဲဆိုတော့ ငြိမ်းချမ်းရေးနဲ့ သာယာဝပြောရေးကို တည်ဆောက်ဖို့ဆိုတဲ့ ဘုံရည်မှန်းချက်ကို ဘယ်လိုအကောင်အထည်ဖော်သွားမယ်ဆိုတာကို မလေးရှားနိုင်ငံအနေနဲ့ အစွန်းမရောက်ဘဲ အလယ်အလတ်လှုပ်ရှားမှုလမ်းစဉ် (Global Movement of Moderates)ကို

ညွှန်ကြားရေးမှူးချုပ်
ဦးအောင်လင်း။

ကနဦးအစပျိုးခဲ့တာကိုလည်း မြန်မာနိုင်ငံအနေနဲ့ ထောက်ခံပါတယ်ဆိုတာကို ကျွန်တော်တို့ နိုင်ငံတော်သမ္မတက ပြောကြားခဲ့တာ ရှိပါတယ်။

ထင်ရှားတဲ့ ပြောင်းလဲမှုကတော့ အာဆီယံကို စတည်ထောင်ခဲ့စဉ်က အာဆီယံကို အစိုးရချင်းဆက်ဆံတဲ့ Intergovernmental Organization လို့ ခေါ်တာပါ။ အခုက အစိုးရချင်း မဟုတ်တော့ဘဲ ပြည်သူတစ်ရပ်လုံးပါဝင်တဲ့ အာဆီယံအနေနဲ့ပြောင်းလဲလာတာပါ။ အာဆီယံက စဖွဲ့ခဲ့စဉ်က စီးပွားရေး၊ ယဉ်ကျေးမှု၊ နိုင်ငံရေးနဲ့ ပတ်သက်ပြီး ပူးပေါင်းဆောင်ရွက်မှုကို အခြေခံခဲ့တာပါ။ အခုက ပူးပေါင်းဆောင်ရွက်မှုထက်ပိုပြီး အဆင့်မြင့်တဲ့ ပေါင်းစည်းမှုကို ဦးစားပေးဆောင်ရွက်နေတာ ထူးခြားတဲ့ ပြောင်းလဲမှုဖြစ်ပါတယ်။

နောက်ပြီး မလေးရှားက အာဆီယံဥက္ကဋ္ဌအဖြစ် တာဝန်ယူတဲ့အချိန်မှာ စီးပွားရေးဖွံ့ဖြိုးတိုးတက်ဖို့ အသေးစားနဲ့ အလတ်စားစီးပွားရေးလုပ်ငန်းတွေ မြှင့်တင်ဖို့ကိုလည်း ဦးစားပေး ဆွေးနွေးခဲ့တာ ရှိပါတယ်။ ဒါကြောင့်မို့ ၂၀၁၅ ခုနှစ်ကုန်မှာ ပေါ်ပေါက်လာမယ့် အာဆီယံအသိုက်အဝန်းမှာ အာဆီယံရဲ့ အသေးစားနဲ့အလတ်စား စီးပွားရေးလုပ်ငန်းတွေ ပိုပြီးဖွံ့ဖြိုးတိုးတက်လာလိမ့်မယ်လို့ မြင်ပါတယ်။

အရှေ့တီမောက အာဆီယံကို ဝင်ရောက်လိုပါတယ်လို့ ပြောခဲ့တာ နှစ်အတော်အတန်ရှိခဲ့ပါပြီ။ အာဆီယံအနေနဲ့လည်း အရှေ့တီမော(တီမောလက်စတေ)ကို အဖွဲ့ဝင်နိုင်ငံအဖြစ် ဝင်ရောက်ဖို့ လိုအပ်တဲ့ ပြင်ဆင်မှုတွေ၊ သူဝင်လာတဲ့အခါ ဘယ်လိုရှိမလဲဆိုတဲ့ နိုင်ငံရေး၊ စီးပွားရေး၊ လူမှုရေးဆိုတဲ့ အသိုက်အဝန်းမဏ္ဍိုင်ကြီး သုံးခုစလုံးကနေ ဆန်းစစ်မှုတွေ ပြုလုပ်နေပါတယ်။ အာဆီယံအဖွဲ့ဝင်နိုင်ငံတစ်နိုင်ငံဖြစ်လာလိမ့်မယ်လို့ အားလုံးက မျှော်လင့်နေကြပါတယ်။

ဖွံ့ဖြိုးဆဲနိုင်ငံအနေနဲ့ အာဆီယံက နိုင်ငံ ၁၀ နိုင်ငံနဲ့ ဖွဲ့စည်းထားပြီး အာဆီယံခြောက်နိုင်ငံက နောက်လေးနိုင်ငံဖြစ်တဲ့ ကမ္ဘောဒီးယား၊ လာအို၊ မြန်မာနဲ့ ဗီယက်နမ်တို့ ထက်စီးပွားရေးဖွံ့ဖြိုးတိုးတက်မှု ရှေ့ရောက်နေပါတယ်။ ဒီဖွံ့ဖြိုးတိုးတက်မှုကွာခြားမှုကို ကျဉ်းမြောင်းဖို့ အာဆီယံကနဦးအစီအစဉ် (Initiative for ASEAN Integration) ဆိုတာကို အကောင်အထည် ဖော်နေပါတယ်။ ဖွံ့ဖြိုးတိုးတက်မှု ကွာခြားမှုကလည်း ပိုပြီးကျဉ်းမြောင်းဖို့အတွက် ဖွံ့ဖြိုးတိုးတက်နေတဲ့ ခြောက်နိုင်ငံနဲ့ အတူကျန်တဲ့ လေးနိုင်ငံကလည်း ကြိုးစားနေပါတယ်။ ဖွံ့ဖြိုးတိုးတက်မှုကွာခြားမှုကလည်း တဖြည်းဖြည်းပိုပြီး ကျဉ်းမြောင်းလာပါတယ်။

ရှေ့ဆက်မယ့်လုပ်ငန်းစဉ်အနေနဲ့ အာဆီယံက ပိုပြီးပေါင်းစည်းလာတဲ့ အာဆီယံဖြစ်လာတဲ့အခါ စီးပွားရေးသာမက နိုင်ငံရေးဖြစ်စဉ်တွေမှာပါ အာဆီယံနိုင်ငံတွေအနေနဲ့ တူညီတဲ့ အမြင် သဘောထားတွေ ရှိပါတယ်။ ပေါင်းစည်းလာတဲ့အခါ စီးပွားရေးတင်မဟုတ်ဘဲ နိုင်ငံရေးနဲ့ ပတ်သက်ပြီးတော့လည်း အာဆီယံအဖွဲ့ဝင် နိုင်ငံတွေမှာ ကွဲပြားနေတဲ့ နိုင်ငံရေးစနစ်တွေရှိပေမယ့် ကိုယ့်ဒေသရဲ့ စီးပွားရေးကို ဖော်ဆောင်ပေးမယ့် နိုင်ငံတကာဖြစ်စဉ်တွေမှာ ဘုံတူညီချက် ရပ်တည်ချက်နဲ့တူညီတဲ့ အမြင် သဘောထားတွေဖော်ဆောင်သွားဖို့ရှိပါတယ်။

Free Trade Area အနေနဲ့က အာဆီယံရဲ့ဆွေးနွေးဖက်နိုင်ငံတွေနဲ့ တည်ထောင်ထားတာလည်း တော်တော်များများရှိတာ အများလည်းသိပါတယ်။ ဒီထက်ပိုပြီး ကျယ်ပြန့်တဲ့ အလုံးစုံစီးပွားရေးဖွံ့ဖြိုးမှုကို ဖော်ဆောင်နိုင်မယ့် Regional Comprehensive Economic Partnership ဆိုတဲ့ အင်မတန် ရည်မှန်းချက်ကြီးမားတဲ့ အစီအစဉ်ကိုလည်း အာဆီယံက ဆွေးနွေးဖက်နိုင်ငံတွေနဲ့ ဆက်လက်ပြီးလုပ်နေပါတယ်။ ဒီနှစ်ကုန်မှာ ဆွေးနွေးမှုတွေ အောင်မြင်မယ်ဆိုရင် အာဆီယံဒေသသာမက ပိုပြီးကျယ်ပြန့်တဲ့ စီးပွားရေးနဲ့ ကုန်သွယ်ရေး ရင်းနှီးမြှုပ်နှံမှုတွေလုပ်လာနိုင်မှာ ဖြစ်ပါတယ်။ ၂၀၁၀ ခုနှစ်ကတည်းက အာဆီယံက တရုတ်နဲ့ Free Trade Area ကို စတင်တည်ထောင်ခဲ့ပြီး တရုတ်နိုင်ငံနဲ့ ပိုပြီး ကျယ်ပြန့်အောင်နဲ့ အာဆီယံနိုင်ငံတွေ ပိုမိုပါဝင်နိုင်အောင် ဆောင်ရွက်နိုင်ဖို့လည်း လုပ်နေပါတယ်။ တရုတ်နဲ့သာမက အိန္ဒိယ၊ အီးယူတို့နဲ့ လည်း ရင်းနှီးမြှုပ်နှံမှုတွေ တိုးချဲ့ဖို့လုပ်နေပါတယ်။ အခုကျင်းပတဲ့ အစည်းအဝေးကာလမှာပဲ အာဆီယံဝန်ကြီးတွေနဲ့ အီးယူစီးပွားရေးဝန်ကြီးတွေ ဆွေးနွေးပွဲတွေ လုပ်ခဲ့ပါတယ်။ ။

ဥတုရာသီ တောကိုမှီ၏

နှစ်နိုင်ငံ တပ်မတော်နှစ်ရပ်အကြား ရှိရင်းစွဲဆက်ဆံရေးအား ပိုမိုမြှင့်တင်ရေးအမြင်ချင်းဖလှယ်

နေပြည်တော် ဧပြီ ၂၈

တပ်မတော်ကာကွယ်ရေးဦးစီးချုပ် ဗိုလ်ချုပ်မှူးကြီးမင်းအောင်လှိုင်သည် ယနေ့မွန်းတည့် ၁၂ နာရီတွင် ပါကစ္စတန်နိုင်ငံ National Defence University (NDU) မှ ဒုတိယကျောင်းအုပ်ကြီး ဗိုလ်မှူးချုပ် မိုဟာမက်အာနမ်ဘူရ် ရာမန်မာလစ်ခ် ဦးဆောင်သော သင်တန်းသားလေ့လာရေးကိုယ်စားလှယ်အဖွဲ့အား ဇေယျာသီရိဗိမာန် ဧည့်ခန်းမဆောင်၌ လက်ခံတွေ့ဆုံသည်။**(ယာပုံ)**

တွေ့ဆုံပွဲသို့ တပ်မတော်ကာကွယ်ရေးဦးစီးချုပ်နှင့်အတူ ဒုတိယတပ်မတော်ကာကွယ်ရေးဦးစီးချုပ် ကာကွယ်ရေးဦးစီးချုပ်(ကြည်း) ဒုတိယဗိုလ်ချုပ်မှူးကြီးစိုးဝင်း၊ ကာကွယ်ရေးဦးစီးချုပ်ရုံး(ကြည်း)မှ တပ်မတော်အရာရှိကြီးများ တက်ရောက်ကြပြီး ဗိုလ်မှူးချုပ် မိုဟာမက် အာနမ်ဘူရ် ရာမန်မာလစ်ခ်နှင့်အတူ ပါကစ္စတန်နိုင်ငံ National Defence University (NDU), National Security & War Course 2014/ 2015 (NSWC) သင်တန်းမှသင်တန်းသားများ၊ မြန်မာနိုင်ငံဆိုင်ရာ ပါကစ္စတန်နိုင်ငံ သံအမတ်ကြီး H.E. Ehsan Ullah Batth နှင့် စစ်သံမှူး Colonel Azhar Yasin တို့ တက်ရောက်ကြသည်။

ထိုသို့တွေ့ဆုံရာတွင် နှစ်နိုင်ငံတပ်မတော်နှစ်ရပ်အကြား ကောင်းမွန်လျက်ရှိသည့် ရှိရင်းစွဲဆက်ဆံရေးအား ပိုမိုမြှင့်တင်ရေး၊ မူးယစ်ဆေးဝါးတားဆီးနှိမ်နင်းရေး၊ အကြမ်းဖက်မှုတားဆီးကာကွယ်ရေးဆိုင်ရာ စိန်ခေါ်မှုများတွင် အပြန်အလှန်သတင်းဖလှယ်ရေး၊ သင်တန်းများဖွင့်လှစ်လေ့ကျင့်ရေး၊ အပြန်အလှန် ချစ်ကြည်ရေးခရီးစေလွှတ်ရေး စသည့် ပူးပေါင်းဆောင်ရွက်မှုဆိုင်ရာများတွင် တိုးမြှင့်ဆောင်ရွက်ရေးတို့အား ဆွေးနွေးခဲ့ကြပြီး ဒေသတွင်းဆိုင်ရာကိစ္စရပ်များနှင့် နှစ်နိုင်ငံရပ်တည်မှုအခြေအနေများကို ရင်းနှီးပွင့်လင်းစွာ အမြင်ချင်းဖလှယ်ခဲ့ကြသည်။

(မြဝတီ)

❖ **အေးရှားဝင်းမှ**

Asian Wings Airways လေကြောင်းလိုင်းသည် မေ ၇ ရက်မှစ၍ ရန်ကုန်-နေပြည်တော်-ရန်ကုန် ခရီးစဉ်ကို (တနင်္လာ၊ အင်္ဂါ၊ ဗုဒ္ဓဟူး၊ ကြာသပတေးနေ့)တို့တွင် နံနက် ၇ နာရီမှ ထွက်ခွာ၍ နေပြည်တော်သို့ ၇ နာရီ ၅၅ မိနစ်တွင် ရောက်ရှိမည်ဖြစ်သည်။ နေပြည်တော်မှ နံနက် ၈ နာရီ ၁၀ မိနစ်တွင် မန္တလေးနှင့် မြစ်ကြီးနားမြို့များသို့ ဆက်လက်ပျံသန်းမည်ဖြစ်သည်။

ထို့အပြင် မေ ၈ ရက်မှစတင်၍ အပတ်စဉ် (သောကြာနေ့)တိုင်း နေပြည်တော်-ရန်ကုန် ခရီးစဉ်အား ပျံသန်းပြေးဆွဲမည်ဖြစ်ပြီး နေပြည်တော်မှ ညနေ ၄ နာရီထွက်ခွာ၍ ရန်ကုန်သို့ ညနေ ၄ နာရီ ၅၅ မိနစ်တွင် ဆိုက်ရောက်မည်ဖြစ်သည်။ လေယာဉ်လက်မှတ်ဈေးနှုန်းများမှာ ရန်ကုန်-နေပြည်တော် (သို့မဟုတ်) နေပြည်တော်-ရန်ကုန် ခရီးစဉ်များအတွက် နိုင်ငံခြားခရီးသည်တစ်ဦးလျှင် အမေရိကန် ဒေါ်လာ ၁၃၄ နှင့် နိုင်ငံသားခရီးသည်တစ်ဦးလျှင် မြန်မာကျပ် ၉၉၀၀၀ နှုန်းဖြင့် ပျံသန်းပြေးဆွဲသွားမည်ဖြစ်သည်။

အထူးအစီအစဉ်အနေဖြင့် ခရီးစဉ်တိုင်းအတွက် အစောဆုံးလက်မှတ်ဝယ်ယူသူသုံးဦးအား အခမဲ့စီးနင်းခွင့်ပြုမည်ဖြစ်သည်။ ခရီးသည်တစ်ဦးမှ ရန်ကုန်-နေပြည်တော် (သို့မဟုတ်) နေပြည်တော်-ရန်ကုန် ခရီးစဉ်အား ငါးကြိမ် စီးနင်းပြီးပါကလည်း အခမဲ့တစ်ကြိမ် စီးနင်းခွင့်ပြုမည်ဖြစ်သည်။ စီးနင်းပြီးသော လေယာဉ်လက်မှတ်အထောက်အထားများပြ၍ သက်ဆိုင်ရာလေကြောင်းရုံးများတွင် လျှောက်ထား၍(အခမဲ့) လက်မှတ်ထုတ်ယူနိုင်သည်။ နေပြည်တော်ခရီးစဉ်တွင် ပြည်သူ့လွှတ်တော်ကိုယ်စားလှယ်များအား အထူးဦးစားပေး လျှော့ပေါ့နှုန်းထားဖြင့် ရောင်းချပေးသွားမည်ဖြစ်ကြောင်း သိရသည်။ (ငွေအောင်-ကြေးမုံ)

ဘားအံမြို့နယ် မြိုင်ကလေးကျေးရွာအုပ်စု ဖိုးရှိုးရပ်ကွက်ရှိ သဘာဝဓာတ်ငွေ့ ထိန်း/ဖြန့် စခန်းဝင်းအတွင်း ဓာတ်ငွေ့ပိုက်လိုင်း ပေါက်ကွဲမှုဖြစ်ပွား

ဘားအံ ဧပြီ ၂၈

ကရင်ပြည်နယ် ဘားအံမြို့နယ် မြိုင်ကလေးကျေးရွာအုပ်စု ဖိုးရှိုးရပ်ကွက်ရှိ သဘာဝဓာတ်ငွေ့ ထိန်း/ဖြန့် စခန်းဝင်းအတွင်း မော်လမြိုင်ဓာတ်ငွေ့စခန်းမှ ပေးပို့သည့် ၂၀ လက်မအဝင် ဓာတ်ငွေ့ပိုက်လိုင်း ပေါက်ကွဲမှုဖြစ်ပွားခဲ့ပြီး ဓာတ်ငွေ့များနှင့် မီးခိုးများထွက်ရှိခဲ့သော ဖြစ်စဉ်တစ်ခု ဧပြီ ၂၇ ရက် ညနေပိုင်းက ဖြစ်ပွားခဲ့ကြောင်း သိရသည်။

အဆိုပါ ဓာတ်ငွေ့ပိုက်လိုင်း ပေါက်ကွဲမှုကြောင့် ဓာတ်ငွေ့ထိန်းစခန်းဝင်းအတွင်းရှိ ၂၀ လက်မရှိ ပိုက်လိုင်း ခြောက်ပိုင်းပြတ်ထွက်ကာ ပေ ၅၀ ခန့်အထိ လွင့်စင်ခဲ့ပြီး ဓာတ်ငွေ့ထိန်းစခန်းဝင်းအတွင်းရှိ အဆောက်အအုံတစ်ခု၏ နံရံကိုထိမှန်၍ နံရံပြိုကျပျက်စီးခဲ့သည်။ ပေါက်ကွဲမှုအရှိန်ကြောင့် အနီးပတ်ဝန်းကျင် ဖိုးရှိုးရပ်ကွက်ရှိ ကြည်နူးရိပ်တည်းခိုခန်း အဆောက်အအုံများတွင်လည်း မှန်ပြတင်းပေါက်များနှင့် မျက်နှာကြက်များလည်း ပျက်စီးခဲ့ရကြောင်း သိရသည်။

ယင်းပေါက်ကွဲမှုမှ လွင့်စဉ်သွားသော ကျောက်ပြားတစ်ချပ်မှာလည်း ကိုက် ၃၀၀ ခန့်အကွာ ဘားအံ-ရန်ကုန် အမြန်လမ်းမကြီးသို့ ရောက်ရှိသွားကာ လမ်းမ၌လည်း တစ်တောင်ခန့် ကျင်းချိုင့်အဖြစ် ထိမှန်ပျက်စီးသွားကာ ဖိုးရှိုးရပ်ကွက်ရှိ ဓာတ်တိုင်အမှတ်(၂၆)ကို ဆက်လက်ထိမှန်ခဲ့ပြီး ဓာတ်တိုင်အနီးရှိ ဖုန်းကေဘယ်လိုင်း မှတ်တိုင်တစ်ခုကိုလည်း ထိမှန်ပျက်စီးခဲ့ရသည်။

အခင်းဖြစ်ရာသို့ ကရင်ပြည်နယ် ခေတ္တပြည်နယ်ရဲတပ်ဖွဲ့မှူး ရဲမှူးကြီးထွန်းဦး၊ နယ်မြေခံရဲကင်းစခန်းမှူး ဒုတိယရဲအုပ်စိုးခိုင်နှင့် ရဲတပ်ဖွဲ့ဝင်များ၊ ဘားအံခရိုင်အုပ်ချုပ်ရေးမှူး ဦးကျော်စိုးဝင်း၊ မြို့နယ်အုပ်ချုပ်ရေးမှူး ဦးရဲမင်းအောင်၊ ဘားအံမြို့နယ် မီးသတ်ဦးစီးမှူး ဦးအောင်ရဲမင်းနှင့် မီးသတ်တပ်ဖွဲ့ဝင်များ၊ တန်(၉၀၀)ဘိလပ်မြေစက်ရုံမှူးနှင့် တာဝန်ရှိသူများက ပေါက်ကွဲမှုဖြစ်စဉ်နှင့်ပတ်သက်၍ မေးမြန်းစစ်ဆေးခဲ့ကြသည်။

ဓာတ်ငွေ့ပိုက်လိုင်း ပေါက်ကွဲရခြင်းနှင့်ပတ်သက်၍ ဓာတ်ငွေ့ထိန်း/ဖြန့် စခန်းတာဝန်ခံ ဦးလှကို(စတုတ္ထအင်ဂျင်နီယာ၊ မြိုင်ကလေးဓာတ်ငွေ့ထိန်း/စခန်း)၏ ပြောပြချက်အရ ဓာတ်ငွေ့ထိန်း/ဖြန့် စခန်းမှ လက်ခံနိုင်သည့် (၄၇၀)PSI ရှိသည့်အနက်(၂၇၀)PSI ရောက်ရှိစဉ် ဓာတ်ငွေ့ပိတ်ဆို့မှုကြောင့် ပေါက်ကွဲခဲ့ရခြင်းဖြစ်ကြောင်း သိရသည်။

အဆိုပါဓာတ်ငွေ့ပိုက်လိုင်း ပေါက်ကွဲမှုဖြစ်စဉ်မှာ ညနေ ၄ နာရီ မိနစ် ၄၀ တွင် ဖြစ်ပွားခဲ့ပြီး ညနေ ၅ နာရီ ၁၅ မိနစ်တွင် မော်လမြိုင် ဓာတ်ငွေ့ထိန်းစခန်းမှ ပိတ်လိုက်သဖြင့် ဓာတ်ငွေ့နှင့် မီးခိုးများထွက်ရှိမှု ရပ်တန့်သွားခဲ့သည်။

ပေါက်ကွဲမှုဖြစ်စဉ်ကြောင့် ပတ်ဝန်းကျင်ရှိ ဒေသခံပြည်သူများ၊ အဝေးပြေးလမ်းမရှိ ခရီးသွားယာဉ်များနှင့် ခရီးသွားပြည်သူများ ထိခိုက်ဒဏ်ရာရရှိမှုမရှိခဲ့ကြောင်း သိရသည်။ **ထွန်းထွန်းထွေး(ဘားအံ)**

AA လက်နက်ကိုင်များကိုင်ဆောင်သည့် လက်နက်များ သိမ်းဆည်းရမိ

နေပြည်တော် ဧပြီ ၂၈

ရခိုင်ပြည်နယ် ကျောက်တော်မြို့နယ် ကုလားချောင်းကျေးရွာနှင့် ပတ်ဝန်းကျင်ကျေးရွာများတွင် AA လက်နက်ကိုင်အဖွဲ့ စိမ့်ဝင်ခိုအောင်းနေကြောင်း သတင်းအရ တပ်မတော်စစ်ကြောင်းများက နယ်မြေရှင်းလင်းရာ AA လက်နက်ကိုင်အဖွဲ့ဝင်နှင့် လက်နက်ခဲယမ်းများ၊ အသုံးအဆောင်ပစ္စည်းများ ဖမ်းဆီးရမိလျက်ရှိသည်။

ထို့ပြင် စပါးဆိပ်ကျေးရွာနှင့် ကုလားကျကျေးရွာပတ်ဝန်းကျင်အား ဧပြီ ၂၇ ရက် နံနက်ပိုင်းမှစတင်၍ တပ်မတော်စစ်ကြောင်းများက အသေးစိတ် ဖြန့်ခွဲရှင်းလင်းခဲ့ရာ ကုလားကျကျေးရွာ၏ အနောက်တောင်ဘက် ၂ မိုင်ခန့်အကွာရှိ သဘာဝကျောက်လိုဏ်ဂူအတွင်း၌ ကျောက်တုံးများဖြင့် ဖုံးအုပ်ထားသော အမ်(၂၂)ပုံစံသေနတ် ၅ လက်၊ အမ်(၂၅)ပုံစံသေနတ် ၄ လက် စုစုပေါင်း ၉ လက်အား သိမ်းဆည်းရမိခဲ့ပြီး ဆက်လက်ရှင်းလင်းရာ ပေ ၅၀ ခန့်အကွာ၌ သစ်ရွက်များဖြင့် ဖုံးအုပ်ထားသော အမ်(၂၂)ပုံစံသေနတ် ၆ လက်နှင့် အမ်(၂၅)ပုံစံသေနတ် ၄ လက် စုစုပေါင်း ၁၀ လက်အား ထပ်မံသိမ်းဆည်းရမိခဲ့သည်။

သိမ်းဆည်းရမိသော လက်နက်မျိုးစုံ ၁၉ လက်အား အသေးစိတ်စိစစ်ခဲ့ရာ လက်နက်များ၏ ကိုယ်ထည်တွင် စက်ဝိုင်းအတွင်း၌ ၇ ထောင့်ကြယ်ပုံပါရှိသည့် သင်္ကေတ၊ M-22၊ M-25 စသည့်သေနတ်အမျိုးအစားစာသားနှင့် KO အက္ခရာပါရှိသည့် သေနတ်နံပါတ်များ ရိုက်နှိပ်ထားကြောင်း သိရသည်။

နယ်မြေအတွင်း AA လက်နက်ကိုင်အဖွဲ့များ ခိုအောင်းခြင်းမရှိစေရေးအတွက် တပ်မတော်စစ်ကြောင်းများက ဒေသခံပြည်သူများနှင့်အတူ ပူးပေါင်း၍ သတင်းဖော်ထုတ်ရှင်းလင်းလျက်ရှိကြောင်း သတင်းရရှိသည်။ **(မြဝတီ)**

ရန်ကုန်စတော့အိတ်ချိန်း သိကောင်းစရာအမေးအဖြေများ

သတင်းအဖွဲ့

ယခုနှစ်နှောင်းပိုင်းတွင် ပေါ်ပေါက်လာတော့မည့် "ရန်ကုန်စတော့အိတ်ချိန်းနှင့်ပတ်သက်၍ အများပြည်သူ သိရှိစေရန်" ရန်ကုန်စတော့အိတ်ချိန်းတည်ထောင်မှု ကြိုတင်ပြင်ဆင်ရေးအဖွဲ့နှင့် ငွေချေးသက်သေခံလက်မှတ် ကြီးကြပ်ရေးကော်မရှင်တို့၏ ဥက္ကဋ္ဌ ဘဏ္ဍာရေးဝန်ကြီးဌာန ဒုတိယဝန်ကြီး ဒေါက်တာမောင်မောင်သိမ်းအား တွေ့ဆုံမေးမြန်းမှုကို ဖော်ပြလိုက်ပါသည်။

မေး။ ။ ယခုနှစ်နှောင်းပိုင်းတွင် ပေါ်ပေါက်လာတော့မယ့် ရန်ကုန်စတော့အိတ်ချိန်းကို ဘယ်သူတွေက ကြီးကြပ်မှာပါလဲ။ ဘာဥပဒေနဲ့ ကြီးကြပ်မှာပါလဲ။

ဖြေ။ ။ ယခုနှစ်နှောင်းပိုင်းတွင် ပေါ်ပေါက်လာတော့မယ့် ရန်ကုန်စတော့အိတ်ချိန်းကို ကြီးကြပ်ဖို့အတွက် "ငွေချေးသက်သေခံလက်မှတ်ကြီးကြပ်ရေးကော်မရှင်"ကို အဖွဲ့ဝင် ခြောက်ဦးနဲ့ ဖွဲ့ထားပြီးဖြစ်ပါတယ်။ ကော်မရှင်ဥက္ကဋ္ဌကတော့ ကျွန်တော်ပါပဲ။ ဒီကော်မရှင်ရဲ့ရုံးကိုအမှတ် (၂၁/၂၅)ဆူးလေဘုရားလမ်း တတိယထပ်မှာ ဖွင့်လှစ်ထားပါတယ်။ ရန်ကုန်စတော့အိတ်ချိန်းလုပ်မယ့် အဆောက်အအုံ (မြဝတီဘဏ်ရုံးချုပ်ဟောင်း) နဲ့ မျက်နှာချင်းဆိုင်မှာဖြစ်ပါတယ်။ ရန်ကုန်စတော့အိတ်ချိန်းကို ၂၀၁၃ ခုနှစ်မှာ ပြဋ္ဌာန်းခဲ့တဲ့ "ငွေချေးသက်သေခံလက်မှတ် လဲလှယ်ရောင်းဝယ်ရေးဥပဒေ"နဲ့ ကြီးကြပ်ကွပ်ကဲသွားမှာပါ။

မေး။ ။ ရန်ကုန်စတော့အိတ်ချိန်းကို ယခုနှစ်နှောင်းပိုင်းမှာ ဖွင့်နိုင်ဖို့ ပြင်ဆင်မှုတွေ ဆောင်ရွက်နေတယ်လို့ သိရပါတယ်။ ပြင်ဆင်မှုတွေကို ဘယ်လိုဆောင်ရွက်နေပါလဲ။ ဘယ်အဆင့်ရောက်နေပါပြီလဲ။

ဖြေ။ ။ ရန်ကုန်စတော့အိတ်ချိန်းထူထောင်ဖို့ ပြင်ဆင်မှုတွေကို ၂၀၁၂ ကတည်းက စတင်ခဲ့တာပါ။ မဏ္ဍိုင် (Pillar) သုံးခု မဟာဗျူဟာကို ချမှတ်ပြီးဆောင်ရွက်တာပါ။ စတော့အိတ်ချိန်းတစ်ခုဖြစ်လာဖို့ လိုအပ်ချက်ကြီးသုံးခု သို့မဟုတ် မဏ္ဍိုင်ကြီးသုံးခုရှိပါတယ်။ ပထမမဏ္ဍိုင်ကဥပဒေနဲ့ကြီးကြပ်ကွပ်ကဲမှုဖြစ်ပါတယ်။ ဒုတိယမဏ္ဍိုင်က စတော့အိတ်ချိန်းနဲ့ ပတ်သက်တဲ့ ရုပ်ပိုင်းတည်ဆောက်မှုဖြစ်ပါတယ်။ တတိယမဏ္ဍိုင်ကတော့ စတော့အိတ်ချိန်းမှာ ပါဝင်ကပြအသုံးတော်ခံကြမယ့် Players တွေနဲ့ ပတ်သက်ပါတယ်။ ပုံနဲ့ပြရရင်တော့ ယာပုံအတိုင်း ဖြစ်ပါလိမ့်မယ်။ ဒီမဏ္ဍိုင်ကြီး သုံးခုကို တည်ဆောက်ရာမှာလည်း တစ်ပြိုင်တည်းလုပ်ခြင်းနည်းဗျူဟာ Simultaneous tactic ကိုသုံးပါတယ်။

> ရန်ကုန်စတော့အိတ်ချိန်းရဲ့ တည်နေရာကတော့ အမှတ် (၂၄/၂၆) ဆူးလေဘုရားလမ်း။ ဆူးလေဘုရားလမ်းနဲ့ ကုန်သည်လမ်းထောင့် ယခင်ပြည်ထောင်စုဘဏ် အဆောက်အအုံနောက်ပိုင်း မြဝတီဘဏ်ရုံးချုပ်လုပ်ခဲ့တဲ့ ကျောက်တုံးကြီးတွေနဲ့ ဆောက်ထားတဲ့ အင်မတန်ခံ့ညားထယ်ဝါတဲ့ ရှေးဟောင်း အဆောက်အအုံကြီးပါပဲ။ ဒီအဆောက်အအုံကို စတော့အိတ်ချိန်း လိုအပ်ချက်တွေနဲ့ ကိုက်ညီဖို့ ပြင်ဆင်မှုလုပ်ငန်းတွေ စလုပ်နေပါပြီ။ ဇွန်၊ ဇူလိုင်မှာ ပြီးမယ်လို့ ခန့်မှန်းထားပါတယ်။

ပထမမဏ္ဍိုင်က ဥပဒေနဲ့ ကြီးကြပ်ကွပ်ကဲမှု(Legal Framework & Regulatory)အပိုင်းဖြစ်ပါတယ်။ အရေးအကြီးဆုံးဖြစ်တဲ့ ငွေချေးသက်သေခံလက်မှတ်ဥပဒေကို ၂၀၁၃မှာ ပြဋ္ဌာန်းနိုင်ခဲ့ပါတယ်။ အဲဒီဥပဒေရဲ့ နည်းဥပဒေတွေလည်းရေးဆွဲအတည်ပြုခဲ့ပြီး လွှတ်တော်တင်ပြဖို့ ဆောင်ရွက်နေပါတယ်။ လိုအပ်တဲ့ အမိန့်ညွှန်ကြားချက်တွေလည်း အရန်သင့်ရေးထားပြီး လိုအပ်သလို ထုတ်ပြန်သွားမှာပါ။ စတော့အိတ်ချိန်းအတွက် Business Rules တွေ ရေးဆွဲပြီးပါပြီ။ ကြီးကြပ်အုပ်ချုပ်တဲ့အပိုင်း Regulatory အတွက်ကတော့ ပထမပြောခဲ့တဲ့အတိုင်း "ငွေချေးသက်သေခံလက်မှတ် ကြီးကြပ်ရေးကော်မရှင်" "Securities and Exchange Commission of Myanmar" အတိုကောက် SECM ကို ဖွဲ့ပြီးပါပြီ။ ရုံးခန်းလည်းဖွင့်ပြီး ရုံးလုပ်ငန်းတွေလည်း ဆောင်ရွက်

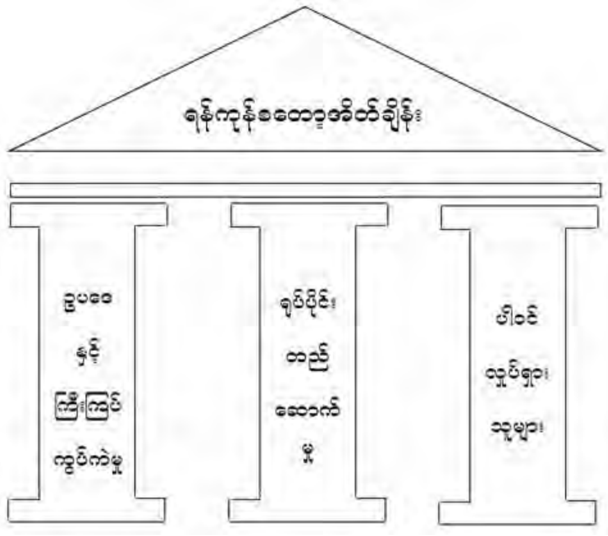

နေပါပြီ။ ဒါကြောင့် ဒီမဏ္ဍိုင်နဲ့ ပတ်သက်ရင် ၈၀ ရာခိုင်နှုန်းလောက်ပြီးတယ်လို့ ဆိုနိုင်ပါတယ်။

မေး။ ။ ဒုတိယနဲ့ တတိယမဏ္ဍိုင်များ တည်ဆောက်မှုအခြေအနေ ဘယ်လိုရှိပါသလဲ။

ဖြေ။ ။ ဒုတိယမဏ္ဍိုင်ကတော့ စတော့အိတ်ချိန်းကို ရုပ်ပိုင်းတည်ဆောက်မှုဖြစ်ပါတယ်။ ဒီအတွက် ဖွဲ့စည်းမှုအနေနဲ့ မြန်မာ့စီးပွားရေးဘဏ်ရယ် ဂျပန်နိုင်ငံက ဒိုင်ဝါသုတေသနနဲ့ ဂျပန်စတော့အိတ်ချိန်း အုပ်စုရယ်ပေါင်းပြီး ဖက်စပ်ကုမ္ပဏီဖွဲ့ပြီးပါပြီ။ နိုင်ငံခြားရင်းနှီးမြှုပ်နှံမှု ကော်မရှင်မှာလည်း မှတ်ပုံတင်ပြီးပါပြီ။ ရန်ကုန်စတော့အိတ်ချိန်းရဲ့ တည်နေရာကတော့ အမှတ် (၂၄/၂၆) ဆူးလေဘုရားလမ်း။ ဆူးလေဘုရားလမ်းနဲ့ ကုန်သည်လမ်းထောင့် ယခင်ပြည်ထောင်စုဘဏ်အဆောက်အအုံနောက်ပိုင်း မြဝတီဘဏ်ရုံးချုပ်လုပ်ခဲ့တဲ့ကျောက်တုံးကြီးတွေနဲ့ ဆောက်ထားတဲ့ အင်မတန် ခံ့ညားထယ်ဝါတဲ့ ရှေးဟောင်းအဆောက်အအုံကြီးပါပဲ။ ဒီအဆောက်အအုံကို စတော့အိတ်ချိန်း

ဘဏ္ဍာရေးဝန်ကြီးဌာန ဒုတိယဝန်ကြီး ဒေါက်တာမောင်မောင်သိမ်း။

လိုအပ်ချက်တွေနဲ့ ကိုက်ညီဖို့ ပြင်ဆင်မှုလုပ်ငန်းတွေ စလုပ်နေပါပြီ။ ဇွန်၊ ဇူလိုင်မှာ ပြီးမယ်လို့ ခန့်မှန်းထားပါတယ်။

မေး။ ။ ရန်ကုန်စတော့အိတ်ချိန်းမှာ ICT သုံးဦးမှာပါလား။

ဖြေ။ ။ ဟုတ်ကဲ့သုံးပါမယ်။ ဒုတိယမဏ္ဍိုင်ရဲ့ အစိတ်အပိုင်းတစ်ခုဟာ ICT စနစ်ပါပဲ။ ယနေ့ စတော့အိတ်ချိန်းတွေဟာ ရှေးတုန်းကလိုအခန်းကျယ်ကြီးထဲမှာ အော်ပြောကြ၊ လက်ဟန်ခြေဟန်တွေနဲ့ အချက်ပြကြ၊ တယ်လီဖုန်းနှစ်လုံးကို နားရွက်တစ်ဖက်တစ်လုံးစီတစ်ပြိုင်တည်းကိုင်ပြီး ပြောကြတာမျိုး မရှိတော့ပါဘူး။ ယနေ့ ကမ္ဘာ့စတော့အိတ်ချိန်းတွေမှာ ICT စနစ်တွေ တပ်ဆင် အသုံးပြုလာတဲ့အတွက် စတော့ရှယ်ယာဝယ်သူ၊ ရောင်းသူတွေဟာ စတော့အိတ်ချိန်းကို လာစရာမလိုတော့ဘဲ မိမိရဲ့ Hand Phone တွေကတစ်ဆင့် ရှယ်ယာဈေးနှုန်းအတက်အကျတွေ ကြည့်နိုင်တယ်။ ဝယ်/ရောင်း order တွေ ပေးလို့ရပါတယ်။ ဒါကြောင့် စတော့အိတ်ချိန်းတွေမှာ လူတွေ ရှုပ်ယှက်ခတ်မနေတော့ပါဘူး။ ပြီးခဲ့တဲ့လက အာဆီယံနဲ့ အပေါင်းသုံးနိုင်ငံ ဒုတိယဝန်ကြီးများ အစည်းအဝေးကို မလေးရှားနိုင်ငံ ကွာလာလမ်ပူမှာ သွားတက်ရင်းနဲ့ ရသမျှအချိန်ပိုင်းလေးအတွင်းမှာ မလေးရှားစတော့အိတ်ချိန်းကို သွားလေ့လာခဲ့ပါတယ်။ ခုနက ပြောသလိုပဲ လူရှင်းနေတာတွေ့ရပါတယ်။ ဒါကြောင့် ရန်ကုန်စတော့အိတ်ချိန်းမှာလည်း ကမ္ဘာ့ခေတ်မီ ICT စနစ် တပ်ဆင်မှာ ဖြစ်ပါတယ်။ ဒီအတွက်လည်း တင်ဒါခေါ်ခဲ့ပြီးပါပြီ။ မြန်မာ၊ ဂျပန်အစိုးရနဲ့ အရပ်ဘက်ပညာရှင်တွေပါတဲ့ ICT ပညာရှင်အဖွဲ့က အကောင်းဆုံးလည်းဖြစ်၊ ဈေးအသက်သာဆုံးလည်းဖြစ်တဲ့ ICT စနစ်တစ်ရပ်ကို ရွေးချယ်ပြီးခဲ့ပါပြီ။ စာချုပ်ချုပ်ပြီး တပ်ဆင်ဖို့ပဲကျန်ပါတယ်။ ဒါကြောင့် ရန်ကုန်စတော့အိတ်ချိန်းဖွင့်တဲ့အခါမှာ အခြားခေတ်မီတဲ့ နိုင်ငံတွေမှာလို ရှယ်ယာဈေးနှုန်း၊ ဝယ်/ရောင်းတာတွေကို မိမိရဲ့ Hand Phone ကတစ်ဆင့် လုပ်နိုင်မှာပါ။

မေး။ ။ ဒုတိယမဏ္ဍိုင်က ပြီးပြည့်စုံပါပြီလား။ မပြည့်စုံသေးရင် ဘယ်ရာခိုင်နှုန်းလောက်ပြီးနေပါပြီလဲ။

ဖြေ ။ ။ မပြည့်စုံသေးပါ။ စတော့အိတ်ချိန်းလိုင်စင်ထုတ်ပေးဖို့၊ ဝန်ထမ်းခန့်ဖို့တွေ လိုပါသေးတယ်။ ဒါတွေလည်းလုပ်ဆောင်နေပါပြီ။ စတော့အိတ်ချိန်းလိုင်စင် မကြာခင်ထုတ်ပေးသွားမှာပါ။ဝန်ထမ်းတွေခန့်ဖို့ကလည်း Training တွေ အကြိမ်ကြိမ်ပေးပြီးသားပါ။ လွှဲပေးဖို့အဆင့်ပဲ ကျန်ပါတယ်။ ရန်ကုန်စတော့အိတ်ချိန်းအဆောက်အအုံကို မွမ်းမံမှုမပြီးခင်မှာ SECM ရုံးမှာပဲ တွဲဖက်ထားမှာပါ။ ဒုတိယမဏ္ဍိုင်တည်ဆောက်မှုကလည်း ၇၀ ရာခိုင်နှုန်းပြီးပြီလို့ စိတ်ချလက်ချပြောနိုင်ပါတယ်။ **(ဆက်လက်ဖော်ပြပါမည်)**

International School များမှ အခြေခံပညာကျောင်းများသို့ တက်ရောက်လိုသည့်ကလေးများ အရည်အချင်းစစ်စာမေးပွဲပြုလုပ်၍ ဝင်ခွင့်ပြုနေ

ရန်ကုန် မေ ၂၈

International School များတွင် ပညာသင်ယူနေရာမှ ပညာရေးဝန်ကြီးဌာနအောက်ရှိ အခြေခံပညာကျောင်းများသို့ ပြောင်းရွှေ့တက်ရောက်လိုသော ကလေးများကို အရည်အချင်းစစ် စာမေးပွဲများပြုလုပ်၍ ကျောင်းအပ်နှံခွင့် ပြုနေကြောင်း အခြေခံပညာဦးစီးဌာန (ရန်ကုန်)မှ ညွှန်ကြားရေးမှူး(ပညာ) ဖြစ်သူ ဒေါ်စန်းစန်းရီကပြောသည်။

"အရင်တုန်းကတော့ ခွင့်ပြုခဲ့ခြင်း မရှိပါဘူး။ ပြီးခဲ့တဲ့နှစ်ကစပြီး စစ်ဆေးမှုတွေပြုလုပ်တာဖြစ်ပါတယ်" ဟု ၎င်းကရှင်းပြသည်။ ထိုသို့စစ်ဆေးမှုကို ရန်ကုန်တိုင်းဒေသကြီးအတွင်း အခြေခံပညာဦးစီးဌာနက စစ်ဆေးဆောင်ရွက်ပေးခြင်းဖြစ်ပြီး ပညာရေးဝန်ကြီးဌာန၏ သင်ရိုးများဖြင့် ထုတ်ဝေသော မေးခွန်းများကို စစ်ဆေးခြင်းလည်းဖြစ်သည်။

"ဘယ် Level မှာ အောင်ခဲ့သလဲ၊ အဲဒီကလေးရဲ့ အသက်အရွယ်ဟာ ပညာရေးဝန်ကြီးဌာနက သတ်မှတ်ထားတဲ့ Grade 1 ဆိုရင် အသက်ငါးနှစ်ပြည့်ရမယ်ဆိုတဲ့ သတ်မှတ်ချက်နဲ့ လက်ရှိအသက်အရွယ် ကိုက်ညီမှုရှိမရှိ ဆိုတာတွေကို စစ်ဆေးပါတယ်။ ဥပမာ ပြောရရင် International School က ခုနစ်တန်းအောင်တဲ့ ကလေးဟာ အခြေခံပညာကျောင်းတွေမှာ ရှစ်တန်းတက်ချင်ရင် ပညာရေးဝန်ကြီးဌာနရဲ့ ခုနစ်တန်းသင်ရိုးကို မေးတယ်။ သတ်မှတ်အရည်အချင်း ပြည့်မီရင် သတ္တမတန်းပြီးမြောက်တယ်ဆိုတဲ့ Certificate ကို ထုတ်ပေးတယ်"ဟု ၎င်းကရှင်းပြသည်။

ထိုသို့ရရှိလာသော Certificate ဖြင့် မည်သည့်အခြေခံပညာကျောင်းတွင်မဆို ကျောင်းအပ်နှံကာ တက်ရောက်ပညာသင်ယူနိုင်သော်လည်း အရည်အချင်းစစ်ဆေးသည့် စာမေးပွဲတွင် အောင်မြင်မှုမရှိပါက အရည်အချင်း ပြည့်မီမှုမရှိဟု သတ်မှတ်၍ သတ္တမတန်းတွင်သာ တက်ရောက် ပညာသင်ယူခွင့်ပြုကြောင်း သိရသည်။

အဆိုပါအရည်အချင်းစစ်ဆေးမည့် စာမေးပွဲကို လာမည့်မေ ၁၁ ရက်မှ ၁၅ ရက်အတွင်း စစ်ဆေးပြုလုပ်မည်ဖြစ်ပြီး စတုတ္ထတန်းနှင့် အဋ္ဌမတန်းတို့ ကုစားဖြေဆိုမှုနှင့်အတူ ကုစားမေးခွန်းများဖြင့် ဖြေဆိုသွားရမည်ဟု ၎င်းကဆိုသည်။

ပြီးခဲ့သောနှစ်က စတင်စစ်ဆေးခဲ့ရာ ပထမအသုတ်တွင် လုံမနီကိုယ်ပိုင်ကျောင်းမှ ကျောင်းသားကျောင်းသူ ၁၆၆ ဦး၊ ဒုတိယအသုတ်တွင် ကိုယ်ပိုင်ကျောင်းပေါင်းစုံမှ ကျောင်းသားကျောင်းသူ ၁၀၅ ဦးနှင့် တတိယအသုတ်တွင် ကိုယ်ပိုင်ကျောင်းပေါင်းစုံမှ ကျောင်းသားကျောင်းသူ ၃၈ဦး ပါဝင်ဖြေဆိုခဲ့ကြကြောင်း သိရသည်။

(၆၈၀)

ဒီမိုကရေစီ အနှစ်သာရ
ခံစားလိုက အခွန်ပေးကြ

ရမည်းသင်းမြို့နယ် ရပ်ကွက်/ကျေးရွာများရှိ အန္တရာယ်ရှိကျောင်း ၁၁ ကျောင်း ဆောက်လုပ်ပြီးစီး၍ အပ်နှံ

ရမည်းသင်း မေ ၂၈

၂၀၁၄-၂၀၁၅ ပညာသင်နှစ် အမှတ်(၂) အခြေခံပညာဦးစီးဌာန (မန္တလေး)၏ငွေစာရင်းခွင့်ပြုငွေဖြင့် ရမည်းသင်းမြို့နယ် ရပ်ကွက်/ကျေးရွာများရှိ အခြေခံပညာကျောင်းအချို့မှာ အန္တရာယ်ရှိခြင်း၊ ကျောင်းဆောင်မလုံလောက်ခြင်း၊ ဥပဓိရုပ်မကောင်းခြင်း စသည့်အန္တရာယ်ရှိ ကျောင်းဆောင်များအား ကျောင်းဆောင်သစ်များ ဆောက်လုပ်သွားရန် တင်ဒါခေါ်ခဲ့ရာ ဆောက်လုပ်ခွင့်ရရှိသောကုမ္ပဏီများဖြစ်သည့် ထူးမြတ်ကျော်ဆောက်လုပ်ရေးကုမ္ပဏီမှ မကျီးကုန်း အမက၊ ဓမ္မပါလ အမက၊ ရိုးကြီး အမကသုံးကျောင်းမှာ RC တစ်ထပ်ကျောင်းဆောင်များနှင့် ဗျဉ်းဂါတ်ရွာ အမက၊ ဇလုတ်ကြီး အမကကျောင်းများမှာ အုတ်ညှပ်တစ်ထပ်ကျောင်းဆောင်များကို တာဝန်ယူဆောက်လုပ်ခဲ့ပြီး လားရှိုးကြယ် ဆောက်လုပ်ရေးကုမ္ပဏီမှ အောင်မင်္ဂလာရပ်ကွက်ကြီးမူလွန်၊ လယ်ပြင်သာ အမကကျောင်းတို့မှာ RC တစ်ထပ်ကျောင်းများနှင့် တပ်တွင်းမူလွန် အုတ်ညှပ်တစ်ထပ် ကျောင်းဆောင်များကို တာဝန်ယူဆောက်လုပ်ခဲ့သည်။

ထို့ပြင် ရတနာ(YSP) ဆောက်လုပ်ရေးကုမ္ပဏီက ဝါတိုးအရှေ့မူလွန်၊ ကဒေါင်းရွာအမကနှင့် ထန်းပေါက်ကုန်းရွာ အမကတို့တွင် အုတ်ညှပ်တစ်ထပ်ကျောင်းဆောင်များကို တာဝန်ယူဆောက်လုပ်ခဲ့သည်။ အဆိုပါ ကျောင်း ၁၁ ကျောင်းဆောက်လုပ်မှုများမှာ ပြီးစီးနေပြီဖြစ်၍ ပညာရေးဌာနသို့ မေ ၂၃ ရက်က လွှဲပြောင်းပေးအပ်ခဲ့ပြီးဖြစ်ကြောင်း သိရသည်။ **(၁၁၅)**

မြန်မာ့ပင်လယ်ပြင်တွင် နော်ဝေနိုင်ငံနှင့် မြန်မာပညာရှင်များ သိပ္ပံနည်းကျပင်လယ်နေသတ္တဝါများနှင့် အဏ္ဏဝါဇီဝမျိုးကွဲပြားမှုသုတေသနလုပ်ငန်းများ ပူးပေါင်းဆောင်ရွက်မည်

ရန်ကုန် ဧပြီ ၂၈

နော်ဝေနိုင်ငံနှင့် FAO တို့၏ ပံ့ပိုးကူညီမှုဖြင့် မြန်မာ့ပင်လယ်ပြင် ငါးသယံဇာတ အရင်းအမြစ်များ စဉ်ဆက်မပြတ် ဖွံ့ဖြိုးတိုးတက်ရေး အတွက် ပင်လယ်ပြင် သုတေသနလုပ်ငန်းများကို ဧပြီ ၂၈ ရက်မှစ၍ ၅၅ ရက်ကြာ ပူးပေါင်းဆောင်ရွက်သွားမည်ဖြစ်ကြောင်း Dr. Fridtjof Nansen သုတေသနရေယာဉ်၌ ယမန်နေ့က ကျင်းပသည့် သတင်းစာရှင်းလင်းပွဲမှ သိရသည်။

အဆိုပါ သတင်းစာရှင်းလင်းပွဲသို့ FAO မြန်မာနိုင်ငံ လက်ထောက်ဌာနေကိုယ်စားလှယ် Mr. Giuseppe Romalli၊ မြန်မာနိုင်ငံဆိုင်ရာ နော်ဝေနိုင်ငံသံအမတ်ကြီး Madam Ann Ollestad၊ မွေးမြူရေး၊ ရေလုပ်ငန်းနှင့် ကျေးလက်ဒေသဖွံ့ဖြိုးရေးဝန်ကြီးဌာန ဒုတိယဝန်ကြီး ဦးခင်မောင်အေး၊ Dr. Fridtj of Nansen သုတေသန ရေယာဉ်ခေါင်းဆောင် Dr. Jens-Otto Krakstad တို့က မြန်မာ့ရေသယံဇာတ အရင်းအမြစ်၊ ပင်လယ်ပြင် ဂေဟစနစ်များနှင့် ပတ်သက်ပြီးအမှာစကား ပြောကြားခဲ့သည်။

"၂၀၁၃ ခုနှစ်က မုတ်သုံအလွန် တိုင်းတာချက်နှင့် ယခုနှစ် မိုးမကျခင် မုတ်သုံမတိုင်မီ တိုင်းတာချက် နှစ်ရပ်ရဲ့ ခြားနားမှုတွက်ချက်ပြီး ငါးဘယ်လောက်ကို ဖမ်းရမယ်ဆိုတဲ့ ပမာဏကို ပြန်ပြီးတွက်ချက် ထုတ်ပြန်ပေးမှာပါ" ဟု ဦးညိုဝင်း ဒုတိယညွှန်ကြားရေးမှူး (ငါးလုပ်ငန်း ဦးစီးဌာန)က ပြောသည်။

Dr. Fridtj of Nansen ရေယာဉ်ကို နော်ဝေနိုင်ငံ Norwegian Agency for Development Cooperation (NORAD)မှ ပိုင်ဆိုင်ပြီး ၁၉၉၃ခုနှစ်က တည်ဆောက်ထားသော အရှည် ၇၄ ဒသမ ၅)မီတာ အကျယ် ၁၇ ဒသမ ၄၀ မီတာရှိကာ တန်ချိန် ၁၄၄၄ တန်တင်နိုင်ပြီး သိပ္ပံဓာတ်ခွဲစမ်းသပ်ခန်းများ၊ ရေအောက် ကင်မရာများလည်း တပ်ဆင်ထား ကြောင်း၊ ဘင်္ဂလားပင်လယ်အော် ဂေဟစနစ် စီမံကိန်းအတွက် ကုလသမဂ္ဂ၏ စားနပ်ရိက္ခာအဖွဲ့ FAO နှင့် (မြန်မာနိုင်ငံ စားနပ်ရိက္ခာနှင့် စိုက်ပျိုးရေးဌာနေကိုယ်စားလှယ်ရုံး) တို့၏ ပံ့ပိုးမှုဖြင့် ဧပြီ ၂၈ ရက်မှ ဇွန် ၂၁ ရက်အထိ ၅၅ ရက်ကြာ သုတေသနလုပ်ငန်းများကို မြန်မာ့ ပင်လယ်ရေပိုင်နက်မှ သီးသန့်ရေပိုင်နက်ဇုန်အထိ ဆောင်ရွက်သွားမည်ဖြစ်သည်။

သုတေသနလုပ်ငန်းများမှာ ငါးထုထည်ပမာဏ တိုင်းတာခြင်း၊ အဏ္ဏဝါဇီဝမျိုးစုံနှင့် မျိုးကွဲများကို အဏ္ဏဝါဗေဒဆိုင်ရာ အချက်အလက်များ တိုင်းတာခြင်း၊ ပင်လယ်ရေစီးကြောင်းပြောင်းလဲမှုများ၊ ရေအပူချိန်၊ ရေအာဟာရ၊ ရေထုတွင်း အောက်ဆီဂျင် ပမာဏများကို နော်ဝေနိုင်ငံပညာရှင် ခြောက်ဦး၊ ငါးလုပ်ငန်းဦးစီးဌာနမှ ပညာရှင်ဝန်ထမ်း ရှစ်ဦး၊ ရန်ကုန်၊ မြိတ်၊ မော်လမြိုင်တက္ကသိုလ်မှ နည်းပြသုံးဦး၊ တပ်မတော်(ရေ)မှ တိုင်းတာရေးပညာရှင်အရာရှိ ကိုယ်စားလှယ်တစ်ဦး စုစုပေါင်း ၁၈ ဦးတို့ လိုက်ပါဆောင်ရွက်မည်ဖြစ်ပြီး အီတလီနိုင်ငံမှ သိပ္ပံပညာရှင်တစ်ဦးလည်း လိုက်ပါဆောင်ရွက်မည်ဖြစ်ကာ တစ်နေ့လျှင် နော်ဝေနိုင်ငံမှ ရေယာဉ်ပေါ်အသုံးစရိတ် အမေရိကန်ဒေါ်လာ သိန်း ၅၀ ကျော် အကုန်အကျခံ၍ Regional Management အနေဖြင့်ဆောင်ရွက်သွားမည် ဖြစ်ကြောင်း ရေယာဉ်တွင် လိုက်ပါဆောင်ရွက်မည့် ငါးလုပ်ငန်းဦးစီးဌာနမှ လက်ထောက်ညွှန်ကြားရေးမှူး ဒေါက်တာဦးထွန်းသန်းက ပြောသည်။

အဆိုပါသုတေသနရေယာဉ်သည် မြန်မာနိုင်ငံသို့ ၁၉၇၉ ခုနှစ် စက်တင်ဘာနှင့် နိုဝင်ဘာ၊ ၁၉၈၀ ခုနှစ် မတ်နှင့် ဧပြီထိလည်းကောင်း၊ တတိယအကြိမ်တွင် ၂၀၁၄ ခုနှစ် နိုဝင်ဘာမှ ဒီဇင်ဘာလ ၁၉ ရက်အထိ ၃၈ ရက်ကြာ ဆောင်ရွက်ခဲ့ပြီး ၂၀၁၄ ခုနှစ် ဧပြီနှင့် မေ နှစ်လအား ငါးမဖမ်းဆီးရရာသီနှင့် ငါးမဖမ်းဆီးရ ဇရိယာ သတ်မှတ်ဆောင်ရွက် နိုင်ခဲ့ကြောင်း သိရသည်။

(သန့်ဇင်ဝင်း)

အစိုးရပညာသင်ဆုရစာရင်းများ မေ ၅ ရက်တွင် ထုတ်ပြန်ကြေညာမည်

ရန်ကုန် ဧပြီ ၂၈

ယခုအစိုးရသစ်လက်ထက်တွင် ချီးမြှင့်ပံ့ပိုးပေးသော ပညာသင်ဆုနှင့် ပတ်သက်၍ ဆုရစာရင်းများကို လာမည့်မေ ၅ ရက်တွင် ထုတ်ပြန်ကြေညာသွားမည်ဖြစ်ကြောင်း သိရသည်။

"ပညာသင်ဆုရတဲ့ စာရင်းကို သက်ဆိုင်ရာမြို့နယ်အသီးသီးမှာ ထုတ်ပြန်ပေးမှာဖြစ်ပါတယ်" ဟု အခြေခံပညာဦးစီးဌာနမှ ညွှန်ကြားရေးမှူး(ပညာ) ဒေါ်စန်းစန်းရီက ပြောကြားသည်။ အစိုးရသစ်လက်ထက် ပညာရေးနှင့်ပတ်သက်သော ချီးမြှင့်ထောက်ပံ့မှုများတွင် ပညာသင်ကြားရန် ချို့တဲ့သော ကလေးများအတွက် ပံ့ပိုးပေးခြင်းများရှိသလို ပညာရည်ထူးချွန်သော ကလေးများအတွက် ပညာသင်ထောက်ပံ့ကြေးငွေချီးမြှင့်ခြင်းလည်း ဖြစ်သည်။

ထိုပညာသင်ဆုတွင် အလယ်တန်းပညာသင်ဆုနှင့် အထက်တန်းပညာသင်ဆု ဟူ၍နှစ်မျိုးခွဲခြား ချီးမြှင့်ခြင်းဖြစ်ပြီး အလယ်တန်းပညာသင်ဆုရသော ကျောင်းသား ကျောင်းသူများသည် ပဉ္စမတန်းမှအဋ္ဌမတန်းအထိနှစ်စဉ် ထောက်ပံ့ငွေများရမည်ဖြစ်ကာ အထက်တန်းပညာသင်ဆုတွင် နဝမတန်း၊ ဒသမတန်းအထိ နှစ်စဉ်ထောက်ပံ့ငွေရရှိမည်ဖြစ်သည်။

မေ ၅ ရက်တွင် ထုတ်ပြန်သွားမည့်စာရင်းတွင် အထက်တန်း ပညာသင်ဆုအတွက် ၄၆ဦးနှင့် အလယ်တန်းပညာသင်ဆုအတွက် ၁၂၁ ဦး တို့၏ အမည်စာရင်းများကို ထုတ်ပြန်ကြေညာသွားမည်ဖြစ်သည်။အလယ်တန်း ပညာသင်ဆုတွင် လစဉ်တစ်လလျှင် ငွေကျပ် တစ်သောင်းခွဲဖြစ်ပြီး အထက်တန်း ပညာသင်ဆုသည် လစဉ်တစ်လလျှင် ငွေကျပ်သုံးသောင်းဖြစ်ကြောင်း သိရသည်။

ထက်ခိုင်(စမ်းချောင်း)

မီးလောင်လျှင်

(က) ထွက်မပြေးပါနှင့်၊ စိတ်ကို တည်တည်ငြိမ်ငြိမ်ထားပါ။
(ခ) ကျိတ်မငြိမ်းသတ်ပါနှင့်၊ ပတ်ဝန်းကျင်သို့ အကူအညီတောင်းပါ။
(ဂ) ဝိုင်းဝန်းကြိုးစား ငြိမ်းသတ်ပါ။
(ဃ) မီးသတ်တပ်ဖွဲ့နှင့် လုပ်သားပြည်သူများ အချိန်မီပူးပေါင်း ငြိမ်းသတ်နိုင်လျှင် မီးလောင်မှုကြီး မဖြစ်နိုင်ပါ။

မီးသတ်ဦးစီးဌာန

နတ်မဟုတ်ချောင်းပေါ်တွင် ကိုယ့်အားကိုယ်ကိုး ပေါင်းကူးတံတားတည်ဆောက်

အင်းတော် ဧပြီ ၂၈

စစ်ကိုင်းတိုင်းဒေသကြီး အင်းတော်မြို့နယ် နတ်မဟုတ်ကလေးရွာအတွင်းဖြတ်သန်းစီးဆင်းလျက်ရှိသော နတ်မဟုတ်ချောင်းပေါ်တွင် ဧပြီ ၁၅ ရက်မှစတင်ကာ ကိုယ့်အားကိုယ်ကိုး ပေါင်းကူးတံတားတည်ဆောက်လျက်ရှိကြောင်း သိရသည်။

အဆိုပါတံတားမှာ သစ်သားတံတားအမျိုးအစားဖြစ်ပြီး တံတားအရှည်တိုင်စင်တစ်ခန်းလျှင် ပေ ၃၀×၃ ခန်းနှင့် ပေ ၉၀၊ တံတားအကျယ် ၁၅ ပေရှိကြောင်း သိရသည်။

"ဒီတံတားက ကျွန်တော်တို့ရွာရဲ့ ကံကုန်း၊ ရွာသစ်ကုန်း၊ ဥယျာဉ်စု၊ လယ်ပြင်စုအောက်ကျင်း၊ ရွာမစတဲ့ရပ်ကွက်များမှ ပြည်သူများ မိုးရာသီ ချောင်းရေကြီးချိန်တွင် ဘုန်းတော်ကြီးကျောင်းသို့ ဘုရားသွား၊ ကျောင်းတက်စသော ဘာသာရေး လုပ်ငန်းများ၊ ကျန်းမာရေး၊ သာရေး၊ နာရေး၊ ပညာရေးစသောလုပ်ငန်းများ လုပ်ဆောင်နိုင်ခြင်းမရှိသောကြောင့် အခက်အခဲများစွာ ကြုံရခြင်းမှ ကင်းဝေးအောင် ဆောင်ရွက်ပေးမှာဖြစ်ပြီး ထိုရပ်ကွက်တွေကို နေ့ညမရွေး လွယ်ကူချောမွေ့စွာသွားလာနိုင်အောင် ပေါင်းကူးပေးခြင်းဖြစ်ပါတယ်" ဟု ကျေးရွာအုပ်ချုပ်ရေးမှူး ဦးခင်ဖေက ပြောသည်။

အဆိုပါတံတားမှာတံတားမျှော်တိုင်များခင်းထားပြီး ရွာအတွင်းမှ အလှူရှင်များ ထည့်ဝင်ငွေဖြင့် မတည်ကာ တည်ဆောက်ခြင်းဖြစ်ကြောင်းနှင့် မေလအတွင်း အပြီးတည်ဆောက်သွားမည်ဖြစ်ကြောင်း တံတားတည်ဆောက်ရေးကော်မတီထံမှ သိရသည်။

(ချစ်လင်း)

(၂၁) ကြိမ်မြောက် မြန်မာတိုင်းရင်းသားတို့၏ ရိုးရာယဉ်ကျေးမှု အဆို၊ အက၊ အရေး၊ အတီးပြိုင်ပွဲအတွက် အလှူငွေများ ပါဝင်လှူဒါန်းနိုင်

၂၀၁၅ ခုနှစ် (၂၁) ကြိမ်မြောက် မြန်မာတိုင်းရင်းသားတို့၏ ရိုးရာယဉ်ကျေးမှု အဆို၊ အက၊ အရေး၊ အတီးပြိုင်ပွဲကြီးအား ၇-၅-၂၀၁၅ ရက်နေ့မှ ၁၃-၅-၂၀၁၅ ရက်နေ့အထိ နေပြည်တော်၌ ကျင်းပမည်ဖြစ်ပါ၍ အလှူငွေများထည့်ဝင်လှူဒါန်းလိုပါက အောက်ဖော်ပြပါ ပုဂ္ဂိုလ်များထံသို့ ဆက်သွယ်လှူဒါန်းနိုင်ပါသည်။

စဉ်	အမည်	ရာထူး	ဌာန	ဆက်သွယ်ရန်ဖုန်းနံပါတ်
၁။	ဦးထွန်းထွန်းနိုင်	ညွှန်ကြားရေးမှူးချုပ်	နိုင်ငံခြားစီးပွားဆက်သွယ်ရေး ဦးစီးဌာန နေပြည်တော်	၀၆၇-၄၀၇၃၄၂ ၀၉-၈၆၀၁၅၇၂
၂။	ဒေါ်ချယ်ရီမာမန်း	ညွှန်ကြားရေးမှူး	နိုင်ငံခြားစီးပွားဆက်သွယ်ရေး ဦးစီးဌာန နေပြည်တော်	၀၆၇-၄၀၇၁၅၃ ၀၉-၄၂၈၁၃၇၇၆၈
၃။	ဒေါ်နွယ်နီဦး	ညွှန်ကြားရေးမှူး	ရင်းနှီးမြှုပ်နှံမှုနှင့် ကုမ္ပဏီများညွှန်ကြားမှု ဦးစီးဌာန (မန္တလေး)	၀၂-၈၆၆၆၂ ၀၉-၇၉၅၉၆၅၇၀၅

လေကြောင်းလူငယ်သင်တန်း အမှတ်စဉ်(၁/၂၀၁၅)ဖွင့်ပွဲ မြစ်ကြီးနား၌ကျင်းပ

မြစ်ကြီးနား ဧပြီ ၂၈

ကချင်ပြည်နယ် မြစ်ကြီးနားမြို့ မြစ်ကြီးနား လေတပ်စခန်းဌာနချုပ်မှ ကြီးမှူး၍ လေကြောင်းလူငယ်သင်တန်း အမှတ်စဉ်(၁/၂၀၁၅) ဖွင့်ပွဲကို ဧပြီ ၂၇ ရက် နံနက် ၈ နာရီခွဲက မြစ်ကြီးနား လေတပ်စခန်းဌာနချုပ်၌ ကျင်းပရာ မြောက်ပိုင်းတိုင်း စစ်ဌာနချုပ်မှ ဗိုလ်မှူးချုပ် ဝင်းဗိုလ်ရှိန်နှင့် တပ်မတော်အရာရှိကြီးများ၊ ကချင်ပြည်နယ် တရားလွှတ်တော် တရားသူကြီးချုပ် ဦးတူးဂျာ၊ လုံခြုံရေးနှင့် နယ်စပ်ရေးရာဝန်ကြီး ဗိုလ်မှူးကြီးသန်းအောင်နှင့် ပညာရေးဝန်ထမ်းဆရာ ဆရာမများ၊ ကျောင်းသား ကျောင်းသူများနှင့် ၎င်းတို့၏ မိဘဆွေမျိုးများ တက်ရောက်ကာ တာဝန်ရှိသူတစ်ဦးက အခြေခံ လေကြောင်း လူငယ်သင်တန်းနှင့် ပတ်သက်၍ အကျဉ်းချုပ်တင်ပြကာ မြောက်ပိုင်းတိုင်း စစ်ဌာနချုပ် တိုင်းမှူးက သင်တန်းဖွင့်အမှာစကား ပြောကြားသည်။

ထို့နောက် ကချင်ပြည်နယ် အစိုးရအဖွဲ့မှ အခြေခံလေကြောင်း လူငယ်သင်တန်းသို့ ထောက်ပံ့လှူဒါန်းငွေကျပ် ငါးသိန်းကို လုံခြုံရေးနှင့် နယ်စပ်ရေးရာဝန်ကြီးက လွှဲပြောင်းပေးအပ်လှူဒါန်းရာ မြစ်ကြီးနားလေတပ်စခန်းဌာနချုပ် ခေတ္တစခန်းဌာနချုပ်မှူး ဗိုလ်မှူးကြီး စိုးတင်လတ်က လက်ခံရယူ၍တိုင်းမှူးနှင့် တာဝန်ရှိသူများက သင်တန်းတက်ရောက်မည့် ကျောင်းသား ကျောင်းသူများအား ရင်းရင်းနှီးနှီးလိုက်လံနှုတ်ဆက်ခဲ့သည်။

အဆိုပါသင်တန်းကို ဧပြီ ၂၇ရက်မှ မေ ၂၂ ရက်အထိ ရက်သတ္တလေးပတ်ကြာ ဖွင့်လှစ်မည်ဖြစ်ကာ သင်တန်းတွင်လက်နက်မဲ့ အခြေခံစစ်ရေးပြ၊ လေကြောင်းသမိုင်း၊ လေယာဉ် ကိုယ်ထည်တည်ဆောက်မှု အခြေခံသဘောတရား၊ လေယာဉ်စက်အုံတည်ဆောက်မှုနှင့် လေယာဉ်ပုံစံငယ်ပျံသန်းမှု အခြေခံသဘောတရားများကို စာတွေ့လက်တွေ့ သင်ကြားပေးမည်ဖြစ်ကာ အခြေခံပညာ အထက်တန်းအဆင့်ရှိ ကျောင်းသား ကျောင်းသူ ၄၀ တက်ရောက်ခဲ့ကြကြောင်း သိရသည်။

မိုးယံကျ(မြစ်ကြီးနား)

ပရဟိတအခမဲ့ပွာယ်ကို တိတိကျကျမသိပေမယ့် သူတစ်ပါးကိုကူညီဆောင်ရွက်ပေးရတာကို ထိထိရောက်ရောက်လုပ်ကိုင်ပေးဖြစ်နေပါတယ် ဆိုတဲ့ အလှမယ် ခင်ဝင့်ဝါ

"ပရဟိတရဲ့အနက်အဓိပ္ပာယ်ကို တိတိကျကျမသိပေမယ့်လည်း သူတစ်ပါးကိုကူညီဆောင်ရွက်ရတာ၊ ဒုက္ခရောက်နေတဲ့သူကို ကူညီလုပ်ကိုင်ပေးရတာတွေကိုတော့ ထိထိရောက်ရောက်လုပ်ဖြစ်နေပါတယ်"ဟု ဗီဒီယိုဇာတ်ကားများ မအားမလပ်ရိုက်ကူးနေရသည့် အလှမယ်ခင်ဝင့်ဝါက ပရဟိတလုပ်ငန်းနှင့်ပတ်သက်၍ သူ၏ခံယူချက်သဘောထားများကို ဖွင့်ဟပြောဆိုခဲ့သည်။

ပရဟိတလုပ်ငန်းများလုပ်ကိုင်ဆောင်ရွက်နေသူများနှင့် ပတ်သက်၍ အရှင်ဉာဏဒီပ(ဓမ္မရတနာ)က "ပရဟိတလုပ်ကိုင်နေ သူများသည် သူတစ်ပါး အကျိုးပြု လုပ်ငန်းများကို လုပ်ကိုင်ပေးနေသူများဖြစ်ကြသည်။ ထို့ကြောင့် တော်ရုံတန်ရုံစိတ်ဓာတ်ဖြင့် မဖြစ်နိုင်ပေ။ အဘယ့်ကြောင့် ဆိုသော် ပရဟိတလုပ်ငန်းလုပ်ကိုင်သူသည် ကာယကံအားဖြင့်လည်း အပင်ပန်းခံရသည်။ ဝစီကံအားဖြင့်လည်း အနားမနေရ။ မနောကံအားဖြင့်လည်း စီစဉ်နေရသည်။ လူအားကိုလည်းရင်းနှီးရသည်။ အချိန်အားကို စိုက်ထုတ်ရသည့် အပြင် တစ်ခါတစ်ရံ ငွေအားကိုပါ အကုန်ကျခံရသေးသည်။ ထို့အပြင် ပတ်ဝန်းကျင်မှ ဝေဖန်ပင်ခံရတတ်သေးသည်။ ထိုသို့သောအဆင့်များစွာကို ကျော်ဖြတ်နိုင်မှသာလျှင် ပရဟိတလုပ်ကိုင်နိုင်သောအဆင့်သို့ ရောက်ရှိရသည်"ဟု မိန့်ကြားတော်မူခဲ့သည်။

ပရဟိတလှုပ်ရှားမှုများနှင့်ပတ်သက်၍ အလှမယ်ခင်ဝင့်ဝါက-

"ညီမက သူများကိုကူညီပေးရတာ ငယ်ငယ်ကတည်းက ဝါသနာပါတာပါ။ အနုပညာလောကထဲမဝင်ခင်ကတည်းက ပရဟိတလုပ်ငန်းတွေလုပ်ဖြစ်နေတယ်။ အလှမယ်ဝင်ပြိုင်ပြီး အနုပညာအသိုင်းအဝိုင်းထဲ ရောက်လာတော့ ဦးကျော်သူရဲ့ နာရေးကူညီမှုအသင်းထဲဝင်ပြီး အသင်းဝင်အဖြစ် ပါဝင်လှုပ်ရှားဆောင်ရွက်ဖြစ်ပါတယ်။ မင်းဘူးက နာရေးကူညီမှုအသင်းဖွင့်ပွဲသွားပြီးတော့ ပါဝင်ဆောင်ရွက်တာတွေလုပ်တယ်။ မိဘမဲ့ဂေဟာတွေမှာ သွားလှူတာတွေလုပ်ဖြစ် နေ ပါတယ်"ဟု ပြောပြခဲ့သည်။

ဆက်လက်၍ နီပေါတွင်ပြင်းထန်စွာငလျင်လှုပ်ပြီးလူပေါင်းများစွာသေကြေပျက်စီးခဲ့ရခြင်းနှင့်ပတ်သက်၍သူ့အနေဖြင့်-

"သူတို့အတွက်အလွန်ပဲကရုဏာသက်မိပါတယ်။ လူသားချင်းစာနာတဲ့အနေနဲ့ ဒုက္ခရောက်နေတဲ့သူကို ကူညီပေးချင်တာ။ မြန်မာလူမျိုးတွေက သနားတတ်ပြီး ကြင်နာတတ်တယ်။ ဖြစ်နိုင်ရင် အတတ်နိုင်ဆုံး အစွမ်းကုန်ကူညီချင်ပါတယ်။ တကယ်လို့ လုပ်ပေး နိုင်တဲ့ Volunteer တစ်ယောက်ယောက်က အလှူငွေတွေကောက်ခံပြီး ဒုက္ခဖြစ်နေတဲ့နေရာတွေဆီ သွားရောက် လှူဒါန်း ပေးနိုင်မယ်ဆိုရင်တော့ အလွန်ပဲကောင်းမွန်မှာပါ"ဟု သူ၏ဆန္ဒကို ပြောပြခဲ့သည်။

ယခုလက်ရှိ အလှမယ်၊ မင်းသမီးခင်ဝင့်ဝါသည် အဆိုတော်လွှမ်းပိုင်၊ သူရိယတို့နှင့် တွဲဖက်၍ "ဂျာကင်အဟောင်းလေး"အမည်ရသည့် ဗီဒီယိုဇာတ်ကားကို ရိုက်ကူးလျက်ရှိကြောင်း သိရသည်။

စန္ဒာဝင်း

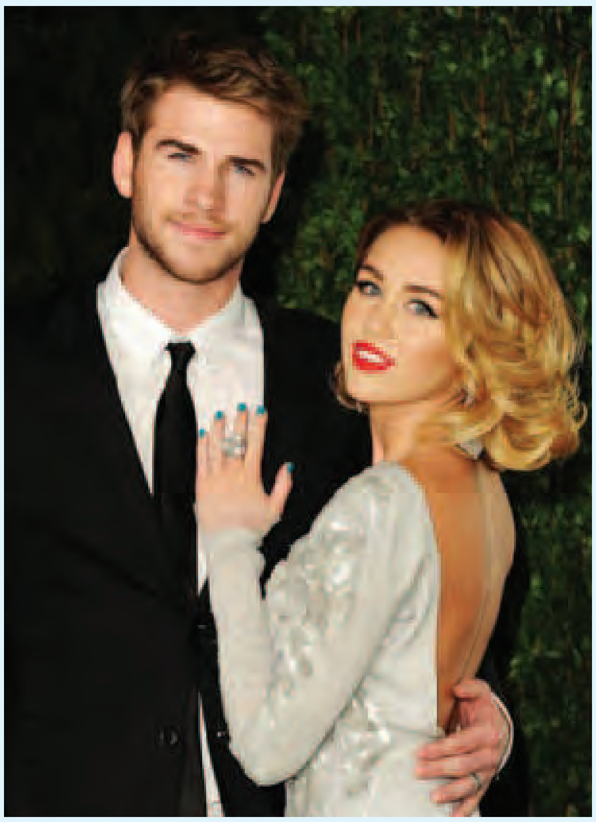

ပက်ထရစ်နဲ့ ပြတ်စဲပြီး တစ်ပတ်အကြာ မိုင်လေဆိုင်းရပ်စ်နဲ့လီယမ်ဟမ်းစ်ဝေါ့သ်တို့တွဲနေ

အသက် ၂၂ နှစ်အရွယ်သာရှိသေးတဲ့မိုင်လေဆိုင်းရပ်စ်ဟာ ချစ်သူပက်ထရစ်နဲ့လမ်းခွဲပြီးနောက်တစ်နေ့မှာပဲသူ့ရဲ့ယခင်ငွေကြေးစီမံခန့်ခွဲသူဟောင်း လီယမ်ဟမ်းစ်ဝေါ့သ်နှင့်အတူ ရှိခဲ့ပါတယ်။

ဟမ်းစ်ဝေါ့က အစကတည်းကမိုင်လေကိုချစ်ခဲ့သူဖြစ်ပြီး သူတို့နှစ်ဦးကြားမှာမပြီးပြတ်တဲ့အလုပ်ကိစ္စတွေကလည်း သူတို့ကိုပိုပြီးနီးစပ်အောင်ဖန်တီးထားခဲ့သလိုဖြစ်စေခဲ့ပါတယ်။

နယူးယောက်ဒေးလီးမှာ "လီယမ်ကအခုလက်ရှိမှာ တစ်ကိုယ်တည်းသမားဖြစ်နေပြီး သူကမိုင်လေကိုအမြဲချစ်နေခဲ့တဲ့သူလည်းဖြစ်တယ်။ ပြီးခဲ့တဲ့တစ်ပတ်လုံး သူကမိုင်လေအနားမှာပဲရှိနေခဲ့တယ်"လို့ဖော်ပြခဲ့ပါတယ်။

မိုင်လေဆိုင်းရပ်စ်ဟာ ပက်ထရစ်နဲ့လမ်းခွဲပြီးနောက်တစ်ယောက်တည်း တိတ်တိတ်ဆိတ်ဆိတ်ရှိနေခဲ့ချိန်မှာလီယမ်ကနှစ်သိမ့်ပေးခဲ့တာဖြစ်ပါတယ်။ မိုင်လေအနေနဲ့ပက်ထရစ်နဲ့ငါးလလောက်တွဲနေခဲ့ပြီး ပက်ထရစ်ရဲ့ခြေလှမ်းသစ်တွေကြောင့်လမ်းခွဲဖို့ဆုံးဖြတ်ခဲ့တာဖြစ်ပါတယ်။

People မှာဖော်ပြထားတာကတော့ပက်ထရစ်ကအခုမှကောလိပ်တက်နေဆဲကျောင်းသားဖြစ်ပြီး မိုင်လေက ဂီတကိစ္စတွေနဲ့ပဲအချိန်ကုန်နေတော့ တစ်ယောက်နဲ့တစ်ယောက်မတွေ့ဖြစ်ကြဘဲလမ်းခွဲခဲ့တယ်ဆိုတာထက် လုံးဝကို အပြီးသတ်သွားခဲ့တာဖြစ်တယ်လို့ဆိုပါတယ်။ အခုအခါပက်ထရစ်ကသူရဲ့ တွစ်တာစာမျက်နှာပေါ်မှာ "ဘယ်လိုမှအိပ်မရဘူး"လို့ ရေးခဲ့တော့ . . .

မေလှဲ့သင်း

ရုပ်မြင်သံကြားအစီအစဉ်များ

29 - 4 -2015 (A' [;ae)

မြဝတီ

- ၆း၀၃ တရားတော်
- ၆း၁၆ မေတ္တာပို့
- ၆း၂၀ ဓမ္မပူဇာတေး
- ၆း၂၅ ကိုယ်လက်လှုပ်ရှားအားကစား
- ၆း၃၀ မျိုးချစ်တပ်မတော်
- ၆း၄၅ မြန်မာသံစဉ်ချိုနားဝင်
- ၇း၁၀ အမျိုးသားရေးတေးကဗျာ
- ၇း၂၅ သင့်အတွက်တစ်နေ့တာ
- ၈း၀၅ VOA အင်္ဂလိပ်စာသင်ခန်းစာ
- ၈း၁၀ အမျိုးသားရေးတေးကဗျာ
- ၈း၁၅ မွေးမြူသုတ
- ၈း၃၀ DVD Hits
- ၈း၃၅ ဇာတ်လမ်းတို
- ၈း၅၀ သူနှင့်သူ၏သီချင်းများ
- ၉း၀၀ စာပေအလင်းစာပေသတင်း
- ၄း၁၅ လျှပ်တစ်ပြက်
- ၄း၂၅ အမျိုးသားရေးတေးကဗျာ
- ၄း၄၅ ရင်ခုန်စီးဆင်းအချစ်သီချင်း
- ၄း၅၅ ရှေးဟောင်းသုတ
- ၅း၁၀ သာယာသီကြွေးခေတ်ဆန်းတေး
- ၅း၃၅ ရသစုံလင်ရုပ်မြင်ဇာတ်လမ်း
  - အတိတ်ရဲ့ချစ်ခြင်း အပိုင်း(၃၃)
- ၆း၀၆ Amazing Cities
- ၆း၁၅ Meet Whith The Celebrities
- ၇း၀၀ ရသစုံလင်ရုပ်မြင်ဇာတ်လမ်း
  - ဆူးခင်းလမ်းရဲ့ချစ်ပန်းနှင်းဆီ အပိုင်း(၃၂)
  - ရယ်စရာပျော်စရာဟာသကမ္ဘာ
  - ယနေ့ညအတွက်မြဝတီ၏ တေးလက်ဆောင်
  - ရသစုံလင်ရုပ်မြင်ဇာတ်လမ်း
  - ဟိုတယ်ဘုရင် အပိုင်း(၂၇)
  - တရားတော်

MRTV - 4

- ၅း၀၀ ပဋ္ဌာန်းပါဠိတော် + ခန္ဓသုတ်၊ မောရသုတ်၊ ဝဋ္ဋသုတ်
- ၉း၄၀ အနုပညာမိုးကောင်းကင်
- ၁၀း၀၅ ခေတ်သစ်ပျိုမေ
- ၁၁း၀၀ဟင်းချက်ရအောင်
- ၁၁း၂၀ MRTV-4 Stage
- ၁၂း၀၀ MRTV-4 ရုပ်သံဇာတ်လမ်းတွဲ "နတ်ဆေးသမားတော်" (အပိုင်း-၁၃၀)
- ၂း၂၀ မြန်မာရုပ်သံဇာတ်လမ်းတွဲ "ဝိညာဉ်ရှိုက်သံ" (အပိုင်း-၂၀)
- ၃း၀၀ MRTV-4 ရုပ်သံဇာတ်လမ်းတွဲ "မိခင်နှစ်ဦးရဲ့မေတ္တာ" (အပိုင်း-၉၆)
- ၆း၁၅ MRTV-4 ရုပ်သံဇာတ်လမ်းတွဲ "မိခင်နှစ်ဦးရဲ့မေတ္တာ" (အပိုင်း-၉၇)
- ၇း၁၅ မြန်မာရုပ်သံဇာတ်လမ်းတွဲ "ဝိညာဉ်ရှိုက်သံ" (အပိုင်း-၂၁)
- ၈း၁၀ ရသစုံညွှန်းတမ်းများ
- ၈း၃၀ MRTV-4 ရုပ်သံဇာတ်လမ်းတွဲ "အိုစေစစ်ကမ္ဘာလေး" (အပိုင်း-၅၃)
- ၉း၁၀ MRTV-4ရုပ်သံဇာတ်လမ်းတွဲ "နတ်ဆေးသမားတော်" (အပိုင်း-၁၃၀)
- ၁၀း၂၀ အနုပညာမိုးကောင်းကင်
- ၁း၄၀ MRTV-4ရုပ်သံဇာတ်လမ်းတွဲ "အိုအေစစ်ကမ္ဘာလေး" (အပိုင်း-၅၃)
- ၂း၁၀ MRTV-4 ရုပ်သံဇာတ်လမ်းတွဲ "နတ်ဆေးသမားတော်" (အပိုင်း-၁၃၁)
- ၄း၃၀ သုဝဏ္ဏဘူမိ မြို့ဟောင်းမှ ကြည်ညိုဖူးမြော် ကျိုက်တလန်းစေတီတော်

Entertainment Channel

- ၆း၀၀ -ခြေခြေမြစ်မြစ် နှစ်နှစ်ကာကာချစ်တဲ့ ကာလပေါ်တေးအရသာ ဂီတရိပ်သာ (အပိုင်း-၄၀)
- ၆း၁၅ "နေရယ်၊ လရယ်၊ အမှန်တရားရယ်" (အပိုင်း-၈) (ဇာတ်သိမ်း) "ရွှေးကောက်ပွဲ" (မိုးယံဇွန်၊ နေယံ၊ ဘုဏ်းသိုက်၊ ဆုပန်ထွာ) (ဒါရိုက်တာ-အောင်ကိုလတ်)
- ၇း၁၅ နိုင်ငံခြားဇာတ်လမ်းတွဲ "တောင်းတဲ့ဆု" (အပိုင်း-၈)
- ၈း၀၀ နိုင်ငံခြားဇာတ်လမ်းတွဲ "ဒဏ္ဍာရီပန်းတစ်ပွင့်" (အပိုင်း-၄၇)
- ၈း၄၀ တေးဂီတအစီအစဉ်
- ၉း၀၀ ပြည်သူ့နီတိ "လမ်းပြကြယ်"
- ၉း၁၅ နိုင်ငံတော်သံစုံတီးဝိုင်း
- ၉း၃၅ တေးဂီတအစီအစဉ်
- ၉း၅၀ မြန်မာရုပ်ရှင်(ဖျ/မဲ) "နွေကန္တာဦး" (ဇော်လင်း၊ စန္ဒာ၊ ဗိုလ်ဗကို၊ ကြည်ကြည်ဌေး) (ဒါရိုက်တာ-သက်လယ်၊ မောင်မောင်မြင့်)

တစ်နေ့ (၆) နာရီစာ (၄) ကြိမ် ပြသပါမည်။

mitv

- School For the Blind (Kyee Myin Dine)
- Distinguished Myanmar Ladies "Ma Myint Zu"
- An Aficionado Of Alluring Antiques
- Youth Filmmaker "Wera Aung"
- A Tea Business: Pankwan (Part-1)
- Ancient Pagodas In Myaing Township
- Applied Myanmar Traditional Martial Art (Part-2)
- To The Land Of Countless Temples - Bagan Trip (Ep-2)
- Wholesale Fish
- Today Myanmar "ASEAN Traditional Food"
- Myanmar Sculpture-Work of Art
- To The Blue Ridge Mountains of Rhododendnons
- Kyaikhteeyoe: Mountain Drivers
- Insight Myanmar "Responsible Tourism and Economy"
- Ngapali, Unique Spot To Relax
- Moe Ne' Keeps Its Tradition Alive
- My Life & My Art
- Archery Session (from Ramayana Play)
- Products Of Myanmar - Strong And Stylish Pakokku Slippers
- Chinlone & The Dreams of the players
- All About Orchids
- Orphanage

T & T Group မှ လက်ဝှေ့ကစားသမားသစ်ခေါ်ယူ

မြန်မာ့ရိုးရာ အငယ်တန်းလက်ဝှေ့တန်းမြင့်တင်ရန်နှင့် နိုင်ငံတကာအထိ တန်ဖိုးထားရသည့် လက်ဝှေ့ပွဲများဖြစ်လာစေရန်အတွက် T & T Group မှ လက်ဝှေ့ကစားသမားဖိုးကေကို ခေါ်ယူလိုက်ပြီဟု သိရသည်။

ဖိုးကေသည် အသက် ၈နှစ်မှစ၍ ဖခင်ဖြစ်သူထံမှ ကာရာတေးပညာကို သင်ယူခဲ့ပြီး အသက် ၁၂ နှစ်တွင် ကာရာတေး၌ ခါးပတ်နက်ရခဲ့သည်။အသက် ၁၆၊ ၁၇ နှစ်ကပင် ပြည်နယ်နှင့်တိုင်းဒေသကြီး မြန်မာ့ရိုးရာလက်ဝှေ့ပြိုင်ပွဲများတွင် ရွှေတံဆိပ်၊ ကြေးတံဆိပ်များရရှိခဲ့သည်။နောက်ပိုင်းတွင် ဖိတ်ခေါ်ပြိုင်ပွဲများဝင်ရောက်ယှဉ်ပြိုင်ခဲ့ပြီး နာမည်ရလာသူတစ်ဦးဖြစ်သည်။

"ကျွန်တော်ဝါသနာပါခဲ့တာ၊ ဖြစ်ချင်ခဲ့တာက ပန်းချီဆွဲတာတို့၊ ကဗျာရေးတာတို့၊ သီချင်းဆိုတာတို့ပေါ့။ တကယ်ဖြစ်လာတော့ လက်ဝှေ့သမားတစ်ယောက်ပေါ့။ ဖြစ်လာတဲ့ဘဝမှာ အကောင်းဆုံးကြိုးစားရင်း လက်ဝှေ့သမားဘဝမှာ တည်မြဲသွားတာပါ။ အဲဒါကြောင့် ကျွန်တော်အားတဲ့အချိန်တွေမှာ မော်ဒယ်လုပ်တာတို့၊ ရုပ်ရှင်ရိုက်တာတို့ လုပ်ဖြစ်တယ်။ ကြာတော့ကျွန်တော်လက်ဝှေ့ဘက်မှာ အားနည်းလာတယ်။ နှစ်နှစ်လောက်ပေါ့။ အခုတော့ အားလုံးကို ဖယ်ထားပြီး မြန်မာနိုင်ငံရဲ့ ချန်ပီယံအကောင်းဆုံးလက်ဝှေ့သမားတစ်ယောက်ဖြစ်လာအောင်က ဆရာတွေရဲ့ သင်ကြားမှုတွေကို နာခံရင်း ကြိုးစားသွားမှာပါ" ဟုဖိုးကေ က ပြောသည်။

T & T Group မှ ကိုစိုးသန်းဝင်းက"ကျွန်တော် အသက် ၂၀ လောက်ကတည်းက ဒီလောကထဲကို ရောက်နေတာ။ ဒီရိုးရာလက်ဝှေ့ကို ချစ်တဲ့စိတ်တစ်ခုတည်းနဲ့လုပ်နေတာ။ ပြီးတော့ ကျွန်တော်ပွဲတွေ လုပ်တယ်ဆိုတာကလည်း ရိုးရာလက်ဝှေ့က စီးပွားရေးအရ အသက်မွေးဝမ်းကျောင်းပညာလုပ်လို့မရဘူး။ တကယ်သာဆိုရင် ကျွန်တော်တို့ ရိုးရာလက်ဝှေ့က နိုင်ငံတကာထိ ထိုးဖောက်နိုင်ပါတယ်။ အဲဒါကြောင့် ကျွန်တော်တို့ တတ်နိုင်တဲ့ဘက်က မြန်မာ့ရိုးရာလက်ဝှေ့ကို ချစ်တဲ့စိတ်တစ်ခုနဲ့ လက်ဝှေ့သမားမွေးပွဲ တွေလုပ်ပေးနေတာပါ။အခု ဖိုးကေကို ခေါ်ရတာကလည်း သူ့မှာအရည်အချင်းရှိတယ်။အသက်ငယ်သေးတယ်။ သူသာတကယ်ကြိုးစားရင် အခုလက်ရှိ မြန်မာနိုင်ငံရဲ့ချန်ပီယံကိုတောင် စိန်ခေါ်ထိုးနိုင်ပါတယ်။ ကျွန်တော်တို့ဘက်ကလည်း အကောင်းဆုံးပျိုးထောင်ပေးသွားမှာပါ" ဟု ပြောသည်။

လက်ရှိ T & T Club တွင် လက်ဝှေ့သမား ငါးဦးအား ပျိုးထောင်ပေးလျက်ရှိသည်။ ယင်းအဖွဲ့အစည်းသည် ၁၉၉၆ ခုနှစ်မှစ၍ လက်ဝှေ့ဖိတ်ခေါ်ပြိုင်ပွဲများပြုလုပ်ခြင်း၊ လက်ဝှေ့ထိုးခြင်း၊ လက်ဝှေ့ ဗီဒီယိုခွေများဖြန့်ချိပေးခြင်းဖြင့် မြန်မာ့ရိုးရာလက်ဝှေ့ပြန့်ပွားအောင် ပြုလုပ်ပေးလျက်ရှိသောအဖွဲ့အစည်းတစ်ခုဖြစ်သည်။

ခင်ဇာလီ(ကြေးမုံ)

၂၀၁၅ ပညာသင်နှစ် အားကစားနှင့် ကာယပညာသိပ္ပံ(ရန်ကုန်) ကျောင်းသား ကျောင်းသူများ၏ အိပ်ဆောင်များကြည့်ရှုစစ်ဆေး

ရန်ကုန် ဧပြီ ၂၈

အားကစားအခြေခံကောင်းသော မျိုးဆက်သစ်လူငယ်များကိုရွေးချယ်၍ အားကစားနှင့် ကာယပညာသိပ္ပံကျောင်းများ ဖွင့်လှစ်ဆောင်ရွက်လျက်ရှိရာ ရန်ကုန်တိုင်းဒေသကြီး တာမွေမြို့နယ်ရှိ ကျိုက္ကဆံအားကစားကွင်းအတွင်း ဇွန် ၁ ရက်တွင်ဖွင့်လှစ်မည့် အားကစားနှင့် ကာယပညာသိပ္ပံကျောင်း (ရန်ကုန်)သို့ အားကစားဝန်ကြီးဌာနရုံးအဖွဲ့မှူး ဒုတိယညွှန်ကြားရေးမှူးချုပ် ဦးကျော်ဦးနှင့် အားကစားနှင့် ကာယပညာသိပ္ပံကျောင်း (ရန်ကုန်)မှ တာဝန်ရှိသူများက ယမန်နေ့နံနက် ၁၀ နာရီက သွားရောက်ကြည့်ရှုစစ်ဆေးခဲ့သည်။ အဆိုပါကျောင်းတွင် ကျောင်းသား ၃၆၈ ဦး၊ ကျောင်းသူ ၃၄၆ ဦး စုစုပေါင်း ၇၁၄ ဦး တက်ရောက်သင်ကြားမည်ဖြစ်သည်။

ထို့နောက် ကျောင်းသား ကျောင်းသူများ၏ အိပ်ဆောင်များ၊ အိမ်သာ၊ ရေချိုးခန်းနှင့် စားရိပ်သာများ၏ သန့်ရှင်းသပ်ရပ်မှုများ၊ ပြင်ဆင်ထားရှိမှုများ၊ ရန်ကုန်တိုင်းဒေသကြီးအတွင်းရှိ အားကစားနှင့် ကာယပညာသိပ္ပံကျောင်း (ရန်ကုန်)တွင် တက်ရောက်ရန် ရွေးချယ်ခံထားရသော ကျောင်းသားများအားတွေ့ဆုံကြည့်ရှု စစ်ဆေးခဲ့ပြီး အားကစားဆိုသည်မှာ ခုရေတွင်းတူး၊ ခုရေကြည်သောက် ဆောင်ရွက်၍ရသောအရာမျိုးမဟုတ်သည့်အတွက် ရွေးချယ်ခံရသော အားကစားသမားများအနေဖြင့်လည်း နှစ်စဉ်ရွေးချယ်ခြင်းအစီအစဉ်များရှိသည့်အတွက် မိဘများအနေဖြင့် မြို့နယ်အားကစားအရာရှိများနှင့် ဆက်သွယ်၍ ယခုဆောင်ရွက်လျက်ရှိသော မြို့နယ်အလိုက် အားကစားဖွံ့ဖြိုးတိုးတက်ရေးအစီအစဉ် (Township Sports Development Programme) များတွင် ပါဝင်၍ ကြိုတင်လေ့ကျင့်မှုများပြုလုပ်ထားဖို့လိုအပ်ကြောင်း မှာကြားခဲ့သည်။

(ကြေးမုံ)

ပီအက်ဖ်အေတစ်နှစ်တာအကောင်းဆုံးအသင်းသမိုင်းတွင် မန်ယူအသင်းကစားသမား ၇၅ ဦးဖြင့် ထိပ်ဆုံးမှ ဦးဆောင်

၁၉၉၂ ခုနှစ်မှစတင်ကာ ပရော်ဖက်ရှင်နယ်ဘောလုံးသမားများအဖွဲ့(ပီအက်ဖ်အေ)က ပေးအပ်သည့် တစ်နှစ်တာအကောင်းဆုံးအသင်းသမိုင်းတွင် ပရီမီယာလိဂ်၏ ထိပ်တန်းအသင်းတစ်သင်းဖြစ်သည့် မန်ယူအသင်းသည် ကစားသမား ၇၅ ဦးအထိ ပါဝင်လာခဲ့ပြီး အဆိုပါ ပီအက်ဖ်အေတစ်နှစ်တာ အကောင်းဆုံးအသင်းသမိုင်းတွင် ကစားသမားအများဆုံးဖြင့် ထိပ်ဆုံးမှ ဦးဆောင်လျက်ရှိကြောင်း သိရသည်။

မန်ယူအသင်း၏ အဆိုပါ ကစားသမား ၇၅ ဦးစာရင်းတွင် ဂယ်ရီနဗီးလ်နှင့် ရိုင်ယန်ဂစ်တို့သည် ပီအက်ဖ်အေတစ်နှစ်တာအကောင်းဆုံးအသင်းသမိုင်းတွင် ခြောက်ကြိမ်စီအထိ ပါဝင်ထားနိုင်ခဲ့ပြီး ဖာဒီနန်သည် ငါးကြိမ်၊ ဗီဒစ်၊ စီရိုနယ်လ်ဒို(မန်ယူကစားသမားဘဝ)၊ ဘက်ခမ်း၊ ရွှိုင်ကိန်း၊ ပယ်လစ်စတာစသည့်ကစားသမားများသည် လေးကြိမ်စီအထိ အကောင်းဆုံးရရှိထားခဲ့သည်။ အဆိုပါကစားသမားများမှာ မန်ယူအသင်းနှင့်အတူ ပီအက်ဖ်အေ အကောင်းဆုံးဆုအများဆုံးရရှိထားခဲ့သည့် ကစားသမားများဖြစ်သည်။

အာဆင်နယ်အသင်းမှာမူ ကစားသမား ၄၂ဦးအထိ ပီအက်ဖ်အေတစ်နှစ်တာအကောင်းဆုံးအသင်းတွင် ပါဝင်လာခဲ့ခြင်းကြောင့် မန်ယူနောက် ဒုတိယအများဆုံးနေရာတွင် ရပ်တည်နိုင်ခဲ့သည်။ အာဆင်နယ်အသင်းတွင် တယ်ရီဟင်နရီနှင့် ပက်ထရစ်ဗီရိန်ရာတို့သည် ခြောက်ကြိမ်စီ၊ အက်ရှ်လေကိုးလ်၊ ရောဘတ်ပီရက်စ်နှင့် တိုနီအဒမ်တို့သည် သုံးကြိမ်စီရရှိထားပြီး အာဆင်နယ်အသင်းတွင် အကောင်းဆုံးအများဆုံးရရှိထားခဲ့ကြသည်။

ချယ်လ်ဆီးအသင်းသည် ယခုနှစ်ဘောလုံးရာသီ၏ ပီအက်ဖ်အေတစ်နှစ်တာအကောင်းဆုံး ဆုပေးပွဲတွင် ဆုရသည့်ကစားသမား ခြောက်ဦးအထိ ပါဝင်လာခဲ့ပြီး သမိုင်းကြောင်းတစ်လျှောက် ကစားသမား ၂၉ ဦးအထိ အကောင်းဆုံးဆုများရယူနိုင်ခဲ့သည့်အသင်းဖြစ်သည်။ ချယ်လ်ဆီးအသင်းတွင် ဂျွန်တယ်ရီသည် လေးကြိမ်၊ ဟာဇက်နှင့် လမ်းပတ်တို့သည် သုံးကြိမ်စီဖြင့် အသီးသီးဆုများရရှိထားကြသည်။

လီဗာပူးအသင်းသည် ပီအက်ဖ်အေ တစ်နှစ်တာ အကောင်းဆုံးအသင်းတွင် ပါဝင်သည့် ကစားသမားစာရင်းသမိုင်းတွင် ကစားသမား ၂၃ ဦးနှင့်အတူ စတုတ္ထမြောက်အများဆုံးအသင်းအဖြစ် ရပ်တည်လျက်ရှိပြီး လီဗာပူးအသင်းတွင် စတီဗင်ဂျာရတ်သည် ရှစ်ကြိမ်အထိ ဆုရရှိထားသူဖြစ်သည်။ ဆွာရက်ဇ်၊ တောရက်စ်နှင့် ဟိုင်ပီယာ တို့သည်လည်း လီဗာပူးအသင်းနှင့်အတူ နှစ်ကြိမ်စီ ပီအက်ဖ်အေ ဆုရရှိထားကြသည်။

နိုင်လင်းကြည်

စပိန်လာလီဂါရင်ခုန်သံ-၃၅

စပိန်လီဂါပွဲစဉ် ၃၅ ကို လာမယ့် မေလ ၂၊ ၃၊ ၄၊ ၅ ရက်တွေမှာ ကျင်းပသွားဖို့ရှိပါတယ်။ ဒီပွဲမတိုင်ခင်မှာ ကြားရက်အတွင်းမှာလည်း စပိန်လာလီဂါပွဲစဉ် ၃၄ ကို ယှဉ်ပြိုင်ကစားသွားမှာဖြစ်နေလို့ လက်တွေ့အနေနဲ့ ပွဲပန်းလာနိုင်တဲ့အပြင် ဒီပွဲအပြီး ချန်ပီယံလိဂ်လည်း ရှိလို့ ဘာစီလိုနာနဲ့ ရီးယဲလ်ပွဲဆက်တွေများနေတာ သတိပြုရမယ်။

ရှိုင်းမင်းမင်း

ကော်ဒိုဘာ-ဘာစီလိုနာ **ည ၈း၃၀ (၂-၅-၁၅)**

ဘာစီလိုနာဟာခြေစွမ်းပိုင်းကောင်းမွန်နေသလို နေမာ၊ မက်ဆီ၊ ဆွာရက်ဇ်တိုက်စစ်အတွဲကလည်း သိပ်ကောင်းနေတယ်။ ဘာစီလိုနာအနေနဲ့ ဒီပွဲအပြီးမှာ ချန်ပီယံလိဂ်ကစားရဖို့ရှိပေမယ့် ရီးယဲလ်နဲ့အမှတ်ကွာဟမှုကို ဆက်ထိန်းနိုင်ဖို့အမှားခံမှာမဟုတ်ဘူး။ ကော်ဒိုဘာခြေကလည်း အတော်အားနည်းတော့ ဘာစီလိုနာအနိုင်ရဖို့သေချာတယ်။

အက်သလက်-ဘီလ်ဘို **ည ၁၀း၃၀ (၂-၅-၁၅)**

နောက်ဆုံးပွဲမှာ အဲလ်ချီကိုဂိုးပြတ်နိုင်ခဲ့တဲ့ပွဲအပါအဝင် နောက်ဆုံးငါးပွဲမှာအရှုံးမရှိ လေးပွဲအနိုင်ရခဲ့တဲ့ အက်သလက်တီကိုရဲ့ခြေက ကောင်းမွန်နေတယ်။ ချန်ပီယံလိဂ်ကလည်းထွက်ခဲ့ရတော့ လာလီဂါကိုသာအာရုံစိုက်ကစားမှာပါ။ ဘီလ်ဘိုခြေကလည်းကျဆင်းနေတာကြောင့် အိမ်ကွင်းမှာ အက်သလက်တီကိုပဲနိုင်ပွဲရမယ်။

ဆီဗီးလ် - ရီးယဲလ် **နံနက် ၀၀း၃၀ (၃-၅-၁၅)**

ရီးယဲလ်က ဒီပွဲအပြီးမှာ ချန်ပီယံလိဂ်ကစားရဖို့ရှိတယ်။ ဒ့ါအပြင် အခုနောက်ပိုင်းမှာ ရီးယဲလ်မက်ဒရစ်ရဲ့တိုက်စစ်ကစားပုံဟာအားနည်းမှုတွေရှိနေတယ်။ ဆီဗီးလ်ကလည်း ဒီပွဲအပြီး ယူရိုပါလိဂ်ရှိပေမယ့် အိမ်ကွင်းဖြစ်သလို လက်ရှိ အသင်းလိုက်ကစားပုံ ကောင်းနေတယ်။ ရီးယဲလ်အနိုင်ရမယ်ဆိုရင်တောင် ဂိုးမပြတ်နိုင်ဘူး။

ဒီပို့တီဗို - ဗီလာရီးယဲလ် **နံနက် ၂း၃၀ (၃-၅-၁၅)**

ဆိုစီဒက်နဲ့သရေကျပြီးတဲ့နောက် ဗီလာရီးယဲလ်ဟာနောက်ဆုံးငါးပွဲဆက်တိုက်အနိုင်ပျောက်သွားတယ်။ ဒီအတွက်နိုင်ပွဲပြန်ရရေးဦးတည်လာမှာဖြစ်ပေမယ့် ဗီလာရီးယဲလ်ဟာ တိုက်စစ်ကအစမငြိမ်ဘူး။ ဒ့ါအပြင် ဒီပို့တီဗိုကလည်း တန်းမဆင်းရဖို့အိမ်ကွင်းမှာခံကစားသွားမှာဖြစ်တာကြောင့် ဗီလာရီးယဲလ်နိုင်ရင်တောင်မပြတ်သားဘူး။

ဗလန်စီယာ-အီဘား **ည ၁၁း၃၀ (၃-၅-၁၅)**

ချန်ပီယံလိဂ်ဝင်ခွင့်ရရှိရေးအတွက် အမှားမခံတဲ့အခြေအနေကိုရောက်နေတဲ့ ဗလန်စီယာဟာအမှားခံမှာ မဟုတ်သလို လက်ရှိကစားပုံကလည်းကောင်းမွန်နေပါတယ်။ အထူးသဖြင့် အိမ်ကွင်းပွဲစဉ်တွေမှာ ခြေပိုမို တည်ငြိမ်တတ်တာကြောင့် တန်းမဆင်းရရေးရုန်းလာမယ့် အီဘားကိုထိန်းနိုင်မှာပါ။ ဗလန်စီယာပဲနိုင်ပွဲရသွားပါလိမ့်မယ်။

အယ်မာရီယာ-ဆယ်တာဗီဂို **နံနက် ၁း၁၅ (၅-၅-၁၅)**

အယ်မာရီယာက အခုနောက်ပိုင်းမှာ ရလဒ်ပိုင်းမတည်ငြိမ်ဘူးဆိုပေမယ့် အသင်းလိုက်ရုန်းအားမဆိုးဘူး။ ဒီပွဲက အိမ်ကွင်းလည်းဖြစ်လို့ တန်းမဆင်းရရေး အားစိုက်ကစားလာမှာလည်းသေချာတယ်။ ဆယ်တာဗီဂိုကတော့ ခြေမဆိုးဘူးဆိုပေမယ့် ဒီပွဲမှာအယ်မာရီယာရဲ့ ရုန်းအားကြောင့် သရေကျသွားနိုင်တယ်။

ဟာနန်ဒက်ဇ်အခွင့်အရေးရဖို့ စိတ်ရှည်ခဲ့ကြောင်း ဂျိမ်းစ်ရိုဒရီဂွက်ဇ်ချီးမွမ်း

ရီးယဲလ်တိုက်စစ်မှူး ဂျာဗီးယားဟာနန်ဒက်ဇ်သည် ရီးယဲလ်က ဆယ်လ်တာဗီဂိုအားလေးဂိုး-နှစ်ဂိုးဖြင့်အနိုင်ရသောပွဲစဉ်၌ ရီးယဲလ်အတွက်အရေးပါသောသွင်းဂိုးနှစ်ဂိုးကိုသွင်းယူနိုင်ခဲ့ပြီးနောက် အသင်းဖော်ဂျိမ်းစ်ရိုဒရီဂွက်ဇ်က ဟာနန်ဒက်ဇ်အနေဖြင့်ပွဲထွက်ကစားခွင့်ရရန်စိတ်ရှည်ရှည်နှင့်စောင့်ဆိုင်းခဲ့ရပြီး အခွင့်အရေးရသည်နှင့်သူ၏စွမ်းရည်ကို ပြသနိုင်ခဲ့ခြင်းဖြစ်သည်ဟု ချီးကျူးပြောကြားခဲ့သည်။

ယင်းပွဲစဉ်အစတွင် ရီးယဲလ်မှာ ဆယ်လ်တာမှနိုလီတို၏အစောပိုင်းသွင်းဂိုးကြောင့် နောက်မှလိုက်ပြီးကစားနေခဲ့ရသော်လည်း တိုနီခရူးစ်နှင့် ဟာနန်ဒက်ဇ် တို့၏သွင်းဂိုးနှစ်ဂိုးကြောင့် ပထမပိုင်းမှာပင် နှစ်ဂိုး-တစ်ဂိုးဖြင့် ဦးဆောင်နိုင်ခဲ့ သည်။ ဟာနန်ဒက်ဇ်သည် ပြီးခဲ့သည့် ဧပြီ၂၂ရက်ကပင် ချန်ပီယံလိဂ်ကွာတား ဖိုင်နယ်ဒုတိယအကျော့၌ အက်သလက်ဘက်သို့ တစ်လုံးတည်းသောအနိုင်ဂိုး ကိုသွင်းယူကာ ရီးယဲလ်အားအကြိုဗိုလ်လုပွဲဆီသို့ အရောက်ပို့ပေးနိုင်ခဲ့ရာ ရီးယဲလ်၏ သူရဲကောင်းဖြစ်ခဲ့သူဖြစ်သည်။

ဂျိမ်းရိုဒရီဂွက်ဇ်က ဟာနန်ဒက်ဇ်အနေဖြင့်အရန်ခုံပေါ်တွင် ထိုင်နေခဲ့ရပြီး အသင်း၏အဓိကတိုက်စစ်မှူး ဘင်ဇီမာဒက်ဇ်ရာရနေစဉ် ဝင်ရောက်ကစားခွင့်ရချိန်၌ ယခုကဲ့သို့ ခြေစွမ်းပြဂိုးများသွင်းယူနိုင်ခဲ့ခြင်းအပေါ် ကျေနပ်မိကြောင်း ချီးကျူးခဲ့သည်။

ဂျိမ်းစ်က" ချီချာတိုဟာတကယ်ကောင်းတဲ့ကစားသမားပါ။သူက လေ့ကျင့်ရေးကွင်းမှာလည်းကြိုးစားသလို အခုဒီလိုခြေစွမ်းပြနေတော့ ကျွန်တော်သူ့အတွက်ကျေနပ်မိပါတယ်။သူ့မှာ ဘယ်လိုတွေပဲရှိရှိ အဆင်ပြေအောင်နေထိုင်နိုင်ခဲ့သလို အခုတော့သူ့ရဲ့စိတ်ရှည်မှုတွေ အတွက်သူပြန်လည်ရရှိခဲ့တာဖြစ်ပါတယ်။ဒုတိယပိုင်းမှာတော့ နည်းပြက ပွဲကိုထိန်းကျောင်းကစားဖို့ ညွှန်ကြားခဲ့ပြီး သူတို့က တရစပ်တိုက်စစ်ဆင်နေချိန်မှာ ပွဲကိုထိန်းချုပ်ဖို့ပဲ ကြိုးစားခဲ့ပါတယ်" ဟု ဆိုသည်။

ယခုကဲ့သို့ ဟာနန်ဒက်ဇ်၏ခြေစွမ်းပြမှုကြောင့် တိုက်စစ်နေရာရွေးချယ်မှုတွင် အန်စလော့တီအတွက်ခေါင်းခဲစရာဖြစ်လာခဲ့ပြီဖြစ်သည်။ **မေလှဲ့သင်း**

24-4-2015 &uxw The Daily Eleven Newspaper \ pmrsuEm(7)wiy&on a&pipumurP vrwu\ Ewppmwiazmjyxm;aom]a&vsm;pmwe;x; rreowi;xwvijci;twuf MRTV-4 Ei 4-Digital wtay: taxaxepemr avsmalu;awmi;cjci;} [aomtcsuu jyevn½yor;í FOREVER GROUP Co.,Ltd, MRTV-4 Ei 4TV (4-Digital)r wm0e&orsm;tm; ausey on t xawmi;ye&eEi ysuuuyu epemrrsm;twu 0ya't& quvuaqmi&uom;rnjzpalumi; a&pipumurP vrwuEi trsm;oap&ewjyealu nmjci;

ကျွန်ုပ်တို့၏အမှုသည်ဖြစ်သူ ရန်ကုန်မြို့၊ ကျောက်တံတားမြို့နယ်၊ အမှတ်(၁၄၀၂/၀၃)၊ အိုလံပစ်တာဝါ(၁)၊ မဟာဗန္ဓုလလမ်းနှင့် ဗိုလ်အောင်ကျော်လမ်းထောင့်တွင်တည်ရှိသော FOREVER GROUP Co.,Ltd ၏လွှဲအပ်ညွှန်ကြားချက်အရ အောက်ပါအတိုင်း ရွှေစင်စကြာကုမ္ပဏီလီမိတက်နှင့် အများသိစေရန် တုံ့ပြန်ကြေညာအပ်ပါသည်။

ကျွန်ုပ်တို့၏ အမှုသည်ဖြစ်သော FOREVER GROUP Co.,Ltd သည် ပြည်ထောင်စုသမ္မတ မြန်မာနိုင်ငံတော်၊ ပြန်ကြားရေးဝန်ကြီးဌာန၊ မြန်မာ့အသံနှင့်ရုပ်မြင်သံကြားနှင့်ပူးပေါင်းလျက် ၂၀၀၄ ခုနှစ်ကပင်စတင်၍ MRTV-4 နှင့် Channel 7 Free to Air ရုပ်သံလိုင်းထုတ်လွှင့်ခြင်း၊ ဆက်စပ်ရုပ်သံလိုင်းများဖြစ်သော 4TV (4-Digital) လိုင်းများထုတ်လွှင့်ခြင်း၊ Mandalay FM ရေဒီယို ထုတ်လွှင့်ခြင်း စသည့်လုပ်ငန်းများကို မြန်မာနိုင်ငံတစ်ဝန်းလုံးတွင် လုပ်ကိုင်လျက်ရှိပြီး ပြည်သူများအတွက် အပန်းဖြေရန်၊ ဗဟုသုတရရှိစေရန်နှင့် မှန်ကန်သော သတင်းဖြစ်စဉ်များကို အချိန်နှင့်တစ်ပြေးညီ တင်ဆက်နိုင်ခဲ့သဖြင့် ပြည်သူများယုံကြည်အားပေးလျက်ရှိသော ကောင်းသတင်းနှင့်ကျော်ကြားသည့် ရုပ်သံလွှင့်ဌာနကြီးတစ်ခု ဖြစ်ပါသည်။

ရွှေစင်စကြာကုမ္ပဏီလီမိတက်သည် ၈-၄-၂၀၁၅ ရက်ထုတ် The Daily Eleven Newspaper စာမျက်နှာ(၇)တွင် "Sky Net in house channels, Myanmar National TV ၏ မမှန်သတင်းထုတ်လွှင့်ခြင်းအတွက် Shwe Than Lwin Media Co.,Ltd သို့ လျော်ကြေးငွေတောင်းခြင်း"ခေါင်းစဉ်ပါ နို့တစ်စာဖြင့် ၅-၄-၂၀၁၅ ရက် ည ၂၃း၃၀ နာရီခန့်တွင် ရန်ကုန်-မန္တလေးအမြန်လမ်းမကြီး မိုင်တိုင်အမှတ်-၁၂၀ ကျော်ခန့်၌ ရွှေစင်စကြာနှင့် မန်းရာဇာဘတ်စ်ကားကြီးနှစ်စီး ယာဉ်မတော်တဆမှုဖြစ်ပွားခဲ့ကြောင်း၊ Sky Net in house channel, mntv သည် ၆-၄-၂၀၁၅ ရက် နံနက်ပိုင်းမှစ၍ ယင်းနေ့ ည ၁၉း၄၅ နာရီအချိန်ထိ ရွှေစင်စကြာခရီးသည်တင်ယာဉ်သည် ၅-၄-၂၀၁၅ ရက် ည ၁၀ နာရီတွင် ရန်ကုန်-မန္တလေးအမြန်လမ်းမကြီးတွင် ယာဉ်တိုက်မှုဖြစ်ပွားကြောင်း Local News ၏ ပထမသတင်း ဦးစားပေးအနေဖြင့် စဉ်ဆက်မပြတ် ပုံစာတမ်း(ရွှေ့လျား)သတင်းအဖြစ် မမှန်မကန်ထုတ်လွှင့်ခဲ့ကြောင်း၊ အထက်ပါအတိုင်း မမှန်မကန် ပုံစာတမ်း(ရွှေ့လျား)သတင်းကြောင့် ရွှေစင်စကြာ၏ ခရီးသည်ပို့ဆောင်ရေးကို ခရီးသွားပြည်သူများက အယုံအကြည်ကင်းမဲ့စေပြီး ရွှေစင်စကြာခရီးသည်ပို့ဆောင်ရေး၏ ကောင်းမွန်သောပုံရိပ်မှာ အောက်ဆုံးအဆင့်သို့ ရောက်ရှိခဲ့ရကြောင်း၊ Shwe Than Lwin Media Co.,Ltd., Sky Net in house Channel, mntv ၏ မစဉ်းစား မဆင်ခြင် ပေါ့ဆ ပျက်ကွက်မှုများအပေါ် ကုမ္ပဏီ၏အရပ်ရပ်နစ်နာမှုအတွက် အထွေထွေလျော်ကြေးငွေ ကျပ်သိန်းပေါင်း တစ်သောင်းတိတိကို ကြေညာသည့်နေ့မှ (၇) ရက်အတွင်းပေးအပ်ရန် တောင်းဆိုလိုက်ပါသည်"စသည်ဖြင့် ဖော်ပြကြေညာခဲ့ပါသည်။

သို့သော် ရွှေစင်စကြာကုမ္ပဏီလီမိတက်သည် ထပ်မံ၍ ၂၄-၄-၂၀၁၅ ရက်ထုတ် The Daily Eleven Newspaper ၏ စာမျက်နှာ(၇)တွင်ပင် အထက်ပါအချက်များကို ဖြည့်စွက်ကြေညာသည့်အပြင် "Sky Net in house channel, mntv ၏ပေါ့ဆစွာ မမှန်မကန် သတင်းထုတ်လွှင့်ခြင်းကို Shwe Than Lwin Co.,Ltd, Sky Net တို့အပြင် MRTV-4, မြန်မာ့အသံနှင့်ရုပ်မြင်သံကြား (MRTV), 4-Digital တို့ကလည်း မြန်မာနိုင်ငံတစ်နံတစ်လျား ထုတ်လွှင့်ပေးခဲ့ကြပါသည်။ ထို့ကြောင့် ၎င်းတို့သည်လည်း mntv နှင့်အတူ ကုမ္ပဏီ၏ အရပ်ရပ်နစ်နာမှုအတွက် တာဝန်ရှိလာခဲ့ပါသည်။"

"အထက်ဖော်ပြပါအတိုင်း Sky Net in house channel, mntv, Shwe Than Lwin Media Co.,Ltd, MRTV-4, မြန်မာ့အသံနှင့်ရုပ်မြင်သံကြား (MRTV), 4-Digital တို့၏ မစဉ်းစား မဆင်ခြင် ပေါ့ဆပျက်ကွက်မှုများအပေါ် ကုမ္ပဏီ၏နစ်နာမှုအတွက် အထွေထွေလျော်ကြေးငွေ ကျပ်သိန်းပေါင်းတစ်သောင်းတိတိကို ဤကြော်ငြာသည့်နေ့မှစ၍ ရက်ပေါင်း (နှစ်လ)အတွင်း ပေးဆပ်ရန် တောင်းဆိုလိုက်ပါသည်"ဟု နို့တစ်စာဖြင့် ထပ်မံကြေညာခဲ့ပါသည်။

ရွှေစင်စကြာကုမ္ပဏီလီမိတက်သည် ၅-၄-၂၀၁၅ ရက်တွင် ဖြစ်ပွားခဲ့သော ယာဉ်တိုက်မှုဖြစ်စဉ်နှင့်ပတ်သက်၍ ၈-၄-၂၀၁၅ ရက်ထုတ် Daily Eleven သတင်းစာတွင် နို့တစ်စာထည့်ခဲ့ရာတွင် သတင်းအချက်အလက်များ ကောင်းစွာ စုပေါင်းရယူပြီးမှ သတင်းစာတွင် ကြေညာခြင်းသာဖြစ်ပါသည်။ ထိုမူလကြေညာချက်တွင် MRTV-4 နှင့် 4-Digital (4TV) တို့က ထုတ်လွှင့်ခဲ့ကြောင်း လုံးဝမပါရှိခဲ့ပါ။ ၂၄-၄-၂၀၁၅ ရက်တွင် ကြေညာသည့်နို့တစ်စာမှသာ MRTV-4 နှင့် 4-Digital (4TV) တို့ကလည်း ထုတ်လွှင့်ပေးခဲ့ကြသည်ဟု စွပ်စွဲရေးသားလာခြင်းမှာ နောက်မှအကြံရ၍ စွပ်စွဲရေးသားလာခြင်းဖြစ်ပါသည်။

ရွှေစင်စကြာကုမ္ပဏီလီမိတက်၏ နို့တစ်စာများအရ မမှန်မကန်သတင်းထုတ်လွှင့်ခဲ့သည်ဆိုသော Sky Net in house channels, mntv တို့ထံသို့ အနိဋ္ဌာရုံသတင်းအား စဉ်ဆက်မပြတ် ထည့်သွင်းခြင်းအား ကန့်ကွက်ခဲ့သည်ဟု ဖော်ပြခဲ့ပြီး MRTV-4 နှင့် 4-Digital(4TV) တို့ထံသို့လည်း ကန့်ကွက်ခဲ့ရသည်ဟု ဖော်ပြမှုမရှိခြင်းမှာ အမှန်တကယ် MRTV-4နှင့် 4-Digital(4TV) တို့က ထုတ်လွှင့်ခဲ့ခြင်းမရှိ၍သာဖြစ်ကြောင်း ထင်ရှားစေပါသည်။

သို့ဖြစ်၍ ရွှေစင်စကြာကုမ္ပဏီလီမိတက်၏ နို့တစ်စာပါ MRTV-4 နှင့် 4-Digital(4TV) တို့ကလည်း မြန်မာနိုင်ငံတစ်နံတစ်လျား ထုတ်လွှင့်ပေးခဲ့ကြပါသည်ဟု စွပ်စွဲဖော်ပြခြင်းသည် လုံးဝအခြေအမြစ် မရှိသော၊ မှန်ကန်မှုမရှိသော စွပ်စွဲချက်သာဖြစ်ပါသည်။

ဤကဲ့သို့ ဖြစ်စဉ်နှင့် လုံးဝဆက်စပ်မှုမရှိသော ကျွန်ုပ်တို့အမှုသည်ဖြစ်သည့် FOREVER GROUP Co.,Ltd၏ MRTV-4 နှင့် 4-Digital(4TV) တို့ကို ထည့်သွင်းလျက် နစ်နာကြေးငွေများကို ပေးရန် သတင်းစာတွင် ဖော်ပြတောင်းခံလာခြင်းမှာ FOREVER GROUP Co.,Ltd ၏ ကြီးမားသောဂုဏ်သိက္ခာနှင့် ရပ်တည်လုပ်ကိုင်လျက်ရှိသော ထင်ရှားကျော်ကြားသည့် MRTV-4နှင့် 4-Digital(4TV) တို့၏ ပုံရိပ်များကို များစွာထိခိုက်နစ်နာစေပါသည်။

ဤကဲ့သို့ ရွှေစင်စကြာကုမ္ပဏီလီမိတက်၏ သတင်းစာတွင် မမှန်မကန်ဖော်ပြစွပ်စွဲကြေညာပြီး အထွေထွေနစ်နာမှုလျော်ကြေးတောင်းခံသည့် နို့တစ်စာကြောင့်-

(က) နာမည်ကောင်းဖြင့် ကျော်ကြားနေသော FOREVER GROUP Co.,Ltd၏ ဂုဏ်သိက္ခာနှင့် MRTV-4 နှင့် 4-Digital(4TV) တို့၏ Media ပုံရိပ်များကို အတိုင်းအဆမဲ့ ထိခိုက်နစ်နာစေခြင်း။

(ခ) MRTV-4 နှင့် 4-Digital(4TV) မှထုတ်လွှင့်နေသော ရုပ်သံလိုင်းများကို ကြည့်ရှုနေသည့် ပြည်သူလူထုအပေါင်း၏ ယုံကြည်မှုကို ကျဆင်းစေပြီး လစဉ် အခပေးကြည့်ရှုနေမှုများကို များစွာယုတ်လျော့စေခြင်း။

(ဂ) MRTV-4နှင့်ဆက်စပ်ရုပ်သံလိုင်းများတွင် ယုံကြည်စွာထည့်သွင်းဖော်ပြနေသော ပြည်တွင်း/ပြည်ပ စီးပွားရေးကြော်ငြာများ၊ စီးပွားရေးလုပ်ငန်းစုများ၏ Sponsorများကို ယုတ်လျော့ကျဆင်းစေခြင်း။

(ဃ) FOREVER GROUP Co.,Ltd၏ ဝန်ထမ်းများ၊ လုပ်ငန်းအမျိုးမျိုးကို ပူးပေါင်းဆောင်ရွက်လျက်ရှိသော ပြည်တွင်း/ပြည်ပလုပ်ငန်းရှင်များ၏စိတ်တွင် မိမိတို့ကုမ္ပဏီအပေါ် ယုံကြည်မှု ယုတ်လျော့စေသဖြင့် အတိုင်းအဆမဲ့ ထိခိုက်နစ်နာ ဂုဏ်သိက္ခာကျဆင်းစေခြင်း။

(င) FOREVER GROUP Co.,Ltd သည် မြန်မာနိုင်ငံအတွင်း ပြဋ္ဌာန်းထားသော Media ဆိုင်ရာဥပဒေများကို လိုက်နာရန်ပျက်ကွက်သည်ဟု နိုင်ငံတကာရုပ်သံလွှင့် Media များ၏ လွဲမှားအထင်မြင်သေးမှုကိုခံစားရပြီး များစွာထိခိုက်နစ်နာစေခြင်း စသည့်ဆိုးကျိုးတို့ကို ဖြစ်ပေါ်ခံစားရလျက်ရှိပါသည်။

သို့ပါ၍ ရွှေစင်စကြာကုမ္ပဏီလီမိတက်အနေဖြင့် FOREVER GROUP Co.Ltd, MRTV-4 နှင့် 4-Digital (4TV)တို့အပေါ် မမှန်မကန်စွပ်စွဲ၍ နစ်နာကြေးတောင်းခံမိပါကြောင်း လူသိရှင်ကြား သတင်းစာကြော်ငြာချက်နှင့် ဤကြော်ငြာပါသည့်နေ့မှ (၇)ရက်အတွင်း ပြန်လည်ရှင်းလင်းတောင်းပန်ဖော်ပြရန် တောင်းဆိုလိုက်ပါသည်။ အကယ်၍ ပျက်ကွက်ပါက FOREVER GROUP Co.,Ltd အနေဖြင့် မိမိတို့၏ အရပ်ရပ်အထွေထွေနစ်နာမှုများအတွက် ဥပဒေနှင့်အညီ တရားစွဲဆိုတောင်းခံရလိမ့်မည်ဖြစ်ကြောင်း တုံ့ပြန်အသိပေးကြေညာအပ်ပါသည်။

လွှဲအပ်ညွှန်ကြားချက်အရ-

ဦးတက်ဝင်းမြိုင် B.A (Law),LL.B	**ဒေါ်သီသီလှိုင် (LL.B)**	**ဒေါ်ဥမ္မာလွင်(LL.B)**
တရားလွှတ်တော်ရှေ့နေ(၁၉၅၃/၈၀)	**အထက်တန်းရှေ့နေ**	**အထက်တန်းရှေ့နေ**

Law Office of Wynn & Win

အမှတ်(၁၀/၁၂)၊ ပထမထပ်၊ အခန်း(ဘီ-၅)၊ ၃၅လမ်း၊ ကျောက်တံတားမြို့နယ်၊ ရန်ကုန်မြို့။
ဖုန်း-၀၉-၂၅၀၇၉၇၀၇၇၊ ၀၉-၇၉၅၂၄၉၃၀၀၊ E-mail:tetwynnmyaing@gmail.com

စဥ့်ကိုင်မြို့နယ် မီးဘေးသင့်အိမ်ထောင်စုများအား ထောက်ပံ့ရေးပစ္စည်းများ ပေးအပ်လှူဒါန်း

စဥ့်ကိုင် ဧပြီ ၂၈

စဥ့်ကိုင်မြို့နယ် နန်းနီးကျေးရွာရှိ မီးဘေးသင့် အိမ်ထောင်စုများအား သော်တာဝင်း ဆောက်လုပ်ရေးကုမ္ပဏီမှ ခြောက်ပေသွပ် တစ်အိမ်ထောင်လျှင် သွပ်အချပ်ရေ ၄၀ စီကို အိမ်ထောင်စု ပေါင်း ၇၀ အတွက် သွပ်အချပ်ရေ ၂၈၀၀ နှင့် သွပ်ရိုက်သံ ပိဿာ ၃၀ စုပေါင်းတန်ဘိုး သိန်းပေါင်း ၇၉ သိန်းကျော်ဖိုးရှိ အိမ်ဆောက် ပစ္စည်းများ ပေးအပ်လှူဒါန်းခဲ့သည်။

ထိုပေးအပ်ခြင်း အခမ်းအနားကို ဧပြီ ၂၆ ရက် နံနက် ၉ နာရီက နန်းနီးကျေးရွာ အခြေခံပညာမူလတန်းကျောင်းတွင် ကျင်းပခဲ့ရာ ခရိုင်အုပ်ချုပ်ရေးမှူး၊ ခရိုင်ရဲတပ်ဖွဲ့မှူး၊ မြို့နယ်အုပ်ချုပ်ရေးမှူးနှင့် အလှူရှင်သော်တာဝင်း ဆောက်လုပ်ရေးကုမ္ပဏီ မန်နေဂျင်းဒါရိုက်တာ ဦးထွန်းထွန်းလင်း တက်ရောက်ခဲ့ကြောင်း သိရသည်။

"မီးဘေးသင့်တဲ့ အိမ်ထောင်စုတွေကို လှူဒါန်းတဲ့အထဲမှာ အိမ်ဆောက်ပစ္စည်းတွေက နည်းသေးတဲ့အတွက် အလှူရှင်တွေနဲ့ ညှိနှိုင်းပြီး အိမ်ဆောက်ပစ္စည်းတွေ လှူဒါန်းဖို့ စည်းရုံးခဲ့တာ၊ ကျန်တဲ့ စားသောက်ပစ္စည်းနဲ့ အသုံးအဆောင် ပစ္စည်း လှူဒါန်းသူတွေက တော်တော်များတယ်၊ အခုက မိုးရာသီဆိုတော့ မီးဘေးသင့်တဲ့သူတွေကို အမိုးအကာအောက် အမြန်ဆုံးရောက်အောင် အိမ်ထောင်စုတွေကို တိုက်တွန်းပြီး အတတ်နိုင်ဆုံးဖြည့်စီး ဆောင်ရွက်သွားမှာပါ" ဟု နန်းနီကျေးရွာ မီးဘေးသင့် ပြည်သူများအတွက် အိမ်ဆောက်ပစ္စည်းများ လှူဒါန်းမှုနှင့် ပတ်သတ်ပြီး ကျောက်ဆည်ခရိုင်အုပ်ချုပ်ရေးမှူး ဦးမြင့်နိုင်က ပြောကြားခဲ့သည်။

ထို့ပြင် စဥ့်ကိုင်မြို့အုပ်ချုပ်ရေးမှူး ဦးသိန်းစိုးက "ကျွန်တော်တို့ မြို့နယ်စီမံခန့်ခွဲမှုကော်မတီအနေနဲ့ နေအိမ်တွေ အမြန်ဆောက်လုပ်နိုင်အောင် မြို့နယ်အဆင့် ဌာနဆိုင်ရာတွေနဲ့ တိုင်ပင်ကာ အိမ်ထောင်စုအလိုက် တာဝန်ခွဲဝေ ဆောင်ရွက်နေပါတယ်။ အခုတောင် တချို့နေအိမ်တွေ စတင်ဆောက်လုပ်ကြပါပြီး မကြာခင်မှာ မီးဘေးသင့်ခဲ့တဲ့သူတွေ အမိုးအကာအောက်ရောက်အောင် စီစဥ်ဆောင်ရွက်သွားမှာပါ" ဟု ပြောသည်။

နန်းနီကျေးရွာ မီးဘေးသင့်ပြည်သူများအတွက် လာရောက်လှူဒါန်းသည့် အလှူရှင်များ များပြားခဲ့သည့်အတွက် မီးဘေးသင့် ကွပ်ကဲရေးစခန်းမှ ဧပြီ ၂၂ ရက်မှ ၂၆ ရက်နံနက်ပိုင်းအထိ ၁၄ ကြိမ်တိုင်အောင် လှူဒါန်းနိုင်ခဲ့သည်။

အိမ်ထောင်စု တစ်စုလျှင် ဆန် ၂၆ အိတ်ထောက်ပံ့ထားပြီး အခြားထောက်ပံ့ရေးပစ္စည်းများ ဖြစ်သည့် အဝတ်အထည်၊ ဆန်၊ ဆီ၊ ဆား စသည့် စားသောက်ကုန် ပစ္စည်းနှင့် အလှူငွေ ကျပ်သိန်း ၉၀ ကျော်၊ သွပ်အချပ်ရေ ၆၀၀ ကျော်တို့ကို စနစ်တကျ ဖြန့်ဝေပေးလျက်ရှိသည့်အပြင် အလှူရှင်များ၏ဆန္ဒအရ ကိုယ်တိုင်ထောက်ပံ့လှူဒါန်းလိုပါကလည်း လှူဒါန်းနိုင်အောင် ဆောင်ရွက်ပေးလျက်ရှိကြောင်း သိရသည်။

"ကျွန်မတို့စလောင်တဲ့နေ့က ဆို စိတ်ပျက်ဝမ်း နည်းအား ငယ်ခဲ့တာ၊ ဘာမှလည်း မရလိုက်ဘူး၊အခုလိုလာလှူတဲ့သူတွေများတော့အားငယ်မှုတွေ မရှိ တော့ပါဘူး၊အားပေးမှုတွေလည်း ရတော့ ဝမ်းသာပီတိဖြစ်မိပါတယ်။ အခုဆို အလှူရှင်တွေလှူတဲ့အဝတ်အထည်နဲ့စားသောက်စရာ ပစ္စည်းတွေက ဖူလုံပါတယ်။ နေဖို့အိမ်ကတော့ကိုယ့်ဖာသာ ကြိုးစားရမှာပေါ့"ဟု မီးလောင်ဆုံးရှုံးခဲ့သည့် ဒေါ်ယဥ်လှိုင် ကပြောသည်။ **ထွန်းထွန်းနိုင်(ကျောက်ဆည်)**

ခင်ဦးမြို့နယ်၌ ကျေးရွာချင်းဆက် ဂျင်းကျောက်မြေသားလမ်းသစ်များ ဖွင့်လှစ်

ခင်ဦး ဧပြီ ၂၈

စစ်ကိုင်းတိုင်းဒေသကြီး ရွှေဘိုခရိုင် ခင်ဦးမြို့နယ် အင်းပတ်ကျေးရွာအုပ်စု ကုန်းသာ-အင်းပတ် ကျေးရွာချင်းဆက် ဂျင်းကျောက်မြေသားလမ်းသစ်ဖွင့်ပွဲ အခမ်းအနားကို ဧပြီ ၂၅ ရက် နံနက် ၁၀ နာရီက အဆိုပါလမ်းသစ်တွင် ကျင်းပခဲ့သည်။

ရှေးဦးစွာ ကုန်းသာ-အင်းပတ် ကျေးရွာချင်းဆက် ဂျင်းကျောက်မြေသားလမ်းကို တိုင်းဒေသကြီးလွှတ်တော်ကိုယ်စားလှယ် ဦးအောင်ကျော်သန်း၊ ဦးအောင်မျိုးငြိမ်းနှင့် မြို့နယ်စီမံခန့်ခွဲမှုကော်မတီဥက္ကဋ္ဌ ဦးရာဇာအေးတို့က ဖဲကြိုးဖြတ်ဖွင့်လှစ်ပေးသည်။

အဆိုပါလမ်းကို လွှတ်တော်ရန်ပုံငွေကျပ် ၂၂ သိန်းဖြင့် အရှည် ၄၆၅၀ ပေ၊ အကျယ် ၁၀ ပေကို ဂျင်းကျောက်မြေသားလမ်းခင်းကျင်းရာ စုစုပေါင်းငွေကျပ် ၄၄ သိန်းကျော် ကုန်ကျကြောင်း သိရသည်။

ဆက်လက်ပြီး မူးသာအုပ်စု၊ ဒါန်းကုန်း-ကျီးအိုင် ကျေးရွာချင်းဆက် ဂျင်းကျောက်မြေသားလမ်းဖွင့်ပွဲကို ယင်းနေ့တွင် ဆက်လက်ကျင်းပရာ အဆိုပါလမ်းကို တိုင်းဒေသကြီးလွှတ်တော်ကိုယ်စားလှယ် ဦးအောင်ကျော်သန်း၊ ဦးအောင်မျိုးငြိမ်း၊ မြို့နယ်စီမံခန့်ခွဲမှုကော်မတီဥက္ကဋ္ဌ ဦးရာဇာအေးနှင့် လမ်းကော်မတီဥက္ကဋ္ဌ ဦးဝင်းတို့က ဖဲကြိုးဖြတ်ဖွင့်လှစ်ပေးသည်။

အဆိုပါလမ်းကို လွှတ်တော်ရန်ပုံငွေကျပ် ၂၂ သိန်းဖြင့် အရှည် ၄၃၀၀ ပေ၊ အကျယ် ၁၀ ပေကို ဂျင်းကျောက်မြေသားလမ်းခင်းကျင်းပြီး စုစုပေါင်းငွေကျပ် ၄၄ သိန်းကျော် ကုန်ကျကြောင်းသိရသည်။

ယခင်က အဆိုပါကျေးရွာချင်းဆက်လမ်းများမှာ မိုးရာသီတွင် ရွှံ့ဗွက်များဖြင့် သွားလာရန်ခက်ခဲကြောင်း ယခုဂျင်းကျောက်မြေသားလမ်းကို လွှတ်တော်ရန်ပုံငွေ မတည်ငွေဖြင့် ခင်းကျင်းလိုက်သည့်အတွက် ယခင်ကထက် သွားလာရအဆင်ပြေပြီဖြစ်သည့်အတွက် ကျေးဇူးတင်ဝမ်းမြောက်ကြောင်း ဒေသခံများက ပြောကြားသည်။ **ခင်ဦးစိုးဝေ**

ဘူးကျွန်းကျေးရွာအုပ်စုတွင် တွေ့ဆုံပွဲကျင်းပ

ရေနံချောင်း ဧပြီ ၂၈

ရေနံချောင်းမြို့နယ် ဘူးကျွန်းကျေးရွာအုပ်စု ကျေးရွာစာကြည့်တိုက် ဖောင်းကတောကျေးရွာအုပ်စု ရွာဦးဘုန်းတော်ကြီးကျောင်းတွင် ဧပြီ ၂၅ ရက် နံနက် ၉ နာရီက အမျိုးသားလွှတ်တော်ကိုယ်စားလှယ် ဦးအောင်ငြိမ်း၊ တိုင်းဒေသကြီး လွှတ်တော်ကိုယ်စားလှယ် ဦးအောင်နိုင်ဝင်း၊ ဒုမြို့နယ်အုပ်ချုပ်ရေးမှူး ဦးမြင့်ခိုင်တို့အဖွဲ့သည် ကျေးရွာသူ၊ ကျေးရွာသားများနှင့် တွေ့ဆုံခဲ့သည်။

ထိုတွေ့ဆုံပွဲတွင် အမျိုးသားလွှတ်တော်ကိုယ်စားလှယ် ဦးအောင်ငြိမ်းက လွှတ်တော်အတွေ့အကြုံများအား ချပြရှင်းလင်းခြင်း၊ တိုင်းဒေသကြီးလွှတ်တော် ကိုယ်စားလှယ် ဦးအောင်နိုင်ဝင်းက ကျေးရွာတွင်ဆောင်ရွက်လျက်ရှိသော လုပ်ငန်းစဉ်များအကြောင်းအား ရှင်းလင်းပြောကြားပြီး နတ်စင်ကုန်းကျေးရွာ ရပ်မိရပ်ဖဦးခင်ဝင်းက ကျေးရွာအတွင်း မီးရရှိရေးဆောင်ရွက်နေမှုတို့ကို တင်ပြကြောင်းသိရသည်။

သိန်းဇော်

ဧရာဝတီတိုင်းဒေသကြီး ဘိုကလေးမြို့နယ် ကျောင်းစုကျေးရွာရှိ မြို့ချောင်း သံကူကွန်ကရစ် တံတားဖွင့်ပွဲကျင်းပ

ဘိုကလေး ဧပြီ ၂၈

ဧရာဝတီတိုင်းဒေသကြီး ဘိုကလေးမြို့နယ် ကံစုအရှေ့ကျေးရွာအုပ်စု ကျောင်းစုကျေးရွာရှိ မြို့ချောင်း သံကူကွန်ကရစ်တံတားဖွင့်ပွဲကို ဧပြီ ၂၆ ရက်နံနက် ၉ နာရီက ကျင်းပခဲ့ရာ တိုင်းဒေသကြီး စိုက်ပျိုးရေးနှင့် မွေးမြူရေးဝန်ကြီး ဦးစန်းမောင်၊ ပြည်သူ့လွှတ်တော်ကိုယ်စားလှယ် ဦးမြသိန်း၊ ကျေးလက်ဒေသဖွံ့ဖြိုးတိုးတက်ရေး ဦးစီးဌာန ခရိုင်ဦးစီးမှူး ဒုတိယညွှန်ကြားရေးမှူး ဦးကြည်စောတို့က ဖွင့်လှစ်ပေးခဲ့သည်။

အခမ်းအနားသို့ အမျိုးသားလွှတ်တော်ကိုယ်စားလှယ် ဦးမောင်မောင်အေး၊ မြို့နယ်အုပ်ချုပ်ရေးမှူး ဦးသက်လွင်ထွန်း နှင့် ဌာနဆိုင်ရာအကြီးအကဲများ၊ ဦးလှဌေးနှင့် အမှုဆောင်များ၊ ကျေးရွာအုပ်ချုပ်ရေးမှူးများ၊ NGO များနှင့် ဒေသခံပြည်သူများ တက်ရောက်ကြသည်။

ဆက်လက်၍ ကျောင်းစုကျေးရွာ မူလတန်းကျောင်း၌ ဒေသခံပြည်သူများနှင့် တွေ့ဆုံဆွေးနွေးပွဲကျင်းပရာ တိုင်းဒေသကြီး စိုက်ပျိုးရေးနှင့် မွေးမြူရေးဝန်ကြီး ဦးစန်းမောင်၊ ပြည်သူ့လွှတ်တော်ကိုယ်စားလှယ် ဦးမြသိန်း၊ အမျိုးသားလွှတ်တော်ကိုယ်စားလှယ် ဦးမောင်မောင်အေးတို့မှ ဒေသဖွံ့ဖြိုးတိုးတက်ရေးအတွက် ဆောင်ရွက်မှုများ၊ ဆောင်ရွက်ဆဲနှင့် ဆက်လက်လုပ်ဆောင်သွားမည့် လုပ်ငန်းစဉ်များ၊ အထွေထွေကိစ္စရပ်များကို ရှင်းလင်းဆွေးနွေးခဲ့သည်။

တက်ရောက်လာသော ဒေသခံပြည်သူများမှ လိုအပ်ချက်များနှင့် အခက်အခဲများတင်ပြဆွေးနွေးမှုများကို ညှိနှိုင်းဆောင်ရွက်ပေးပြီး ဝန်ကြီးမှ လင်းတိုင်းကျေးရွာအုပ်စုရှိ ရွာတန်းရှည်တံတားပြုပြင်ရန် အလှူငွေ ကျပ် ၁၀ သိန်း ပေးအပ်ခဲ့သည်။

ထို့ပြင် ဝန်ကြီးနှင့် မြို့နယ်မီးသတ်ဦးစီးမှူး ဦးပြည့်စိုးထွဋ်တို့က (လင်းတိုင်း၊ ကံစုအရှေ့၊ ကံစုအနောက်၊ ကုလားအုန်းပင်စု၊ တုံးလုံ့) ကျေးရွာအုပ်စု ငါး အုပ်စုရှိ အရန်မီးသတ်တပ်ဖွဲ့ဝင်များ အသုံးပြု ရန် မီးသတ်ဝတ်စုံပြည့် အစုံ ၅၀ ပေးအပ်လှူဒါန်းခဲ့ရာ တာဝန်ရှိကျေးရွာအုပ်ချုပ်ရေးမှူးများ၊ ကော်မီတီဝင်များ၊ မီးသတ်တပ်ဖွဲ့ဝင်များမှ လက်ခံရယူခဲ့ကြသည်။

ယခုဖွင့်လှစ်ခဲ့သော တံတားအမျိုးအစားမှာ သံကူကွန်ကရစ် (RC ကွန်ကရစ်ကြမ်းခင်း)၊ အလျား ၉၀ ပေ၊ အကျယ် ၆ ပေ၊ အမြင့် ၃၃ ပေ၊ ရေပေါ် ၁၃ ပေ၊ ရေအောက် ၂၀ ပေ၊ တန်ဘိုးငွေကျပ် သိန်း ၂၅၀ ဖြစ်ပြီး ကျေးလက်ဒေသဖွံ့ဖြိုးတိုးတက်ရေးဦးစီးဌာန၏ ပံ့ပိုးကူညီမှုဖြင့် တည်နေဆောက်ပြီးစီးခဲ့ရာ ဘိုကလေးမြို့နယ် ကံစုအရှေ့ ကျေးရွာအုပ်စုနှင့် လင်းတိုင်းကျေးရွာအုပ်စုဆက်သွယ်ရေးအတွက် အဓိကကျသော ချောင်းကူးတံတား တစ်စင်းဖြစ်ကြောင်း သိရသည်။

အောင်မင်း (ဘိုကလေး)

မိုးပွင့်(အထူး)စီမံချက်ဖြင့် နိုင်ငံသားစိစစ်ရေး ကတ်ပြားများ ကွင်းဆင်းဆောင်ရွက်

မုံရွာ ဧပြီ ၂၈

စစ်ကိုင်းတိုင်းဒေသကြီး မုံရွာခရိုင် အရာတော်မြို့နယ် လူဝင်မှုကြီးကြပ်ရေးနှင့် အမျိုးသားမှတ်ပုံတင်ရေးဦးစီးဌာနမှ မိုးပွင့်(အထူး)စီမံချက်ဖြင့် ဧပြီ ၂၆ ရက်က ရသစ်ကျေးရွာအုပ်စု ဂဲသားမွေးကျေးရွာ အလယ်တန်းကျောင်း၌ အိမ်ထောင်စုနှင့် နိုင်ငံသားစိစစ်ရေးကတ်ပြား ၁၅၈ ကတ် ကွင်းဆင်းဆောင်ရွက်ပေးခဲ့ကြောင်း သိရသည်။

အဆိုပါ မိုးပွင့်(အထူး)စီမံချက် ကွင်းဆင်းဆောင်ရွက်နေရာသို့ တိုင်းဒေသကြီး လူဝင်မှုကြီးကြပ်ရေးနှင့် အမျိုးသားမှတ်ပုံတင်ရေးဦးစီးဌာနမှူး ညွှန်ကြားရေးမှူး ဦးစိုးပိုင်မြင့်က လာရောက်ကြည့်ရှုအားပေးပြီး မိုးပွင့်(အထူး) စီမံချက်လုပ်ငန်းဆောင်ရွက်ရခြင်းအကြောင်းနှင့် နိုင်ငံသားစိစစ်ရေးကတ်ပြား လက်ဝယ်ရရှိခြင်း တန်ဖိုးများကို ကျေးရွာမှ ဒေသခံပြည်သူများအား ရှင်းလင်းပြောကြားခဲ့ကြောင်း သိရသည်။

(ဖိုးချမ်း-မုံရွာ)

တောင်ပိုင်းခရိုင် ရဲတပ်ဖွဲ့မှူးရုံး၌ မီးဘေးလုံခြုံရေး ဇာတ်တိုက်လေ့ကျင့်

သန်လျင် ဧပြီ ၂၈

ရန်ကုန်တောင်ပိုင်းခရိုင် ရဲတပ်ဖွဲ့မှူးရုံး၌ ခရိုင်ရဲတပ်ဖွဲ့မှူး ဒုတိယရဲမှူးကြီး ကြည်လွင်၏ ကြီးကြပ်မှုဖြင့် ဧပြီ ၂၅ ရက် နံနက်က တောင်ပိုင်းခရိုင်ရဲတပ်ဖွဲ့မှူးရုံး မိသားစုဝင်များ စုစုပေါင်း ၉၀ တို့အား သန်လျင်မြို့နယ် မီးသတ်ဦးစီးဌာနမှ လက်ထောက်မီးသတ်ဦးစီးမှူး လွင်မင်းပိုင်နှင့် မြို့နယ်လျှပ်စစ်ဓာတ်အားပေးရေးအဖွဲ့မှ ပညာသည် အထွေထွေအဆင့်-၁ ဦးတင့်ခိုင်ဦးဆောင်၍ မီးဘေးကြိုတင်ကာကွယ်ရေး ပညာပေးဆွေးနွေးခြင်း လက်တွေ့သရုပ်ပြ ဇာတ်တိုက်လေ့ကျင့်မှုများပြုလုပ်၍ တောင်ပိုင်းခရိုင်ရဲတပ်ဖွဲ့မှူးရုံးနှင့် သန်လျင်မြို့မရဲစခန်းဝင်းအတွင်း နေအိမ်လိုင်းခန်းများတွင် လျှပ်စစ်မီးအသုံးပြုမှုများအား လိုက်လံစစ်ဆေးဆောင်ရွက်ခဲ့ကြောင်း သိရသည်။ **(အောင်ဆွေ-ရွှေတံတား)**

သစ်တောနှင့်သစ်ပင် ချစ်ခင်တဲ့လူမျိုး သစ်ပင်ကိုနှစ်စဉ်စိုက် ရွှေတိုက်ကိုစိုး

ဖတ်စရာ

ပျားရည်သောက်ရန် အသင့်တော်ဆုံးအချိန်

à ပေါက်ပေါက်

ဒီကမ္ဘာမြေပေါ်တွင် ကျန်းမာရေးနဲ့အညီညွတ်ဆုံး အစားအစာများထဲမှာ ပျားရည်လည်း တစ်ခုအပါအဝင်ဖြစ်တယ်ဆိုတာကို လူတိုင်းသိထားကြပြီးဖြစ်ပါတယ်။ သို့သော် ၎င်းပျားရည်ကို ရေနွေးဖြူဖြင့်ရောသောက်ခြင်းက ဘယ်လိုကျန်းမာရေးအာနိသင်တွေ ရရှိနိုင်သလဲဆိုတာကိုတော့ သိသူနည်းပါးပါလိမ့်မယ်။

သောက်သုံးရမည့် ဆေးညွှန်းပုံစံက ဒီလိုပါ။

(၁) ကြက်သီးမွှေးညင်းခန့်ပူသော ရေနွေးဖြူတစ်ဖန်ခွက်

(၂) ပျားရည်စစ်စစ် တစ်ဇွန်း (လက်ဖက်ရည်ဇွန်းအရွယ်)

အထက်ပါ ပျားရည်နဲ့ ရေနွေးတို့ကို ရောသမသွားအောင် ဇွန်းဖြင့်နာနာမွှေပေးပါ။ ၎င်းဖျော်ရည်ကို သောက်သုံးပေးခြင်းဖြင့် အောက်ပါကျန်းမာရေးအကျိုးကျေးဇူးတွေကို ရရှိနိုင်ပါလိမ့်မယ်။

(က) အဆုပ်ထဲရှိ အရိအရွဲတွေကို သန့်စင်ပေးပါတယ်။

(ခ) ကိုယ်ခံစွမ်းအားကို တိုးတက်မြင့်မားလာပြီး ချောင်းဆိုး၊ ရင်ကျပ်နာ၊ အသက်ရှူလေပြွန်ပွရောဂါ၊ အအေးမိရောဂါတို့ကို ကောင်းစွာကုသပေးနိုင်ပါတယ်။

(ဂ) အစာချေလမ်းကြောင်းမှာ သွေးထွက်ခြင်းမှ ကာကွယ်ပေးရုံသာမက ထိုအစာချေလမ်းကြောင်းပေါ်ရှိ ကပ်ပါးပိုးများကိုလည်း သန့်စင်ပေးပါတယ်။

(ဃ) ဤဆေးဖျော်ရည်သောက်စမှာ ဗိုက်တွေခါးတွေ ဖောင်းလာကောင်း ဖောင်းလာနိုင်ပါတယ်။ သို့သော် မစိုးရိမ်ပါနှင့်။ ဆက်လက်၍သောက်ပေးပါ။ ဤဆေးရည်က မစင်အိမ်ကို ဖောင်းကြွစေခြင်းအားဖြင့် ပျော့နူးစေပြီး နောက်ဆုံးမှာ ဝမ်းနဲ့လေအဖြစ် သက်စေပါတယ်။

(င) အူသိမ် အူမများအားလုံးကို ကောင်းစွာအလုပ်လုပ်စေပြီး အဆိပ်အတောက်ပြေစေပါတယ်။

(စ) အစွမ်းထက်မြတ်တဲ့ မှိုသတ်ဆေးရည်၊ ပိုးသတ်ဆေးရည်၊ ဘက်တီးရီးယားသတ်ဆေးရည်အဖြစ် စွမ်းဆောင်နိုင်ပါတယ်။

(ဆ) ညဘက် ယမကာအလွန်အကျွံသောက်သုံးခဲ့သူများဟာ နံနက်အိပ်ရာထမှာ ပျားရည်ဆေးဖျော်ရည်ကို သောက်သုံးပေးခြင်းဖြင့် ခေါင်းမကြည်၊ ခေါင်းကိုက်၊ ဗိုက်အောင့် ဝေဒနာတွေ မခံစားရတော့ပါဘူး။

(ဇ) ပျားရည်ဟာ ကျောက်ကပ်ထဲရှိအရည်များကို စုပ်ယူပစ်တာကြောင့် ညဘက် မကြာခဏဆီးထသွားခြင်းကို ထိန်းချုပ်ပေးနိုင်စွမ်းရှိပါတယ်။ ဒါကြောင့် ညဘက် ဆီးခဏခဏသွားသူများအဖို့ ထိုဆေးဖျော်ရည်ကို ညနေခင်းပိုင်းမှာ သောက်ပေးခြင်းဖြင့် ကျောက်ကပ်ကို သိသိသာသာ ကောင်းကျိုးပြုပါတယ်။

ဘယ်အချိန် ပျားရည်သောက်ရန် အသင့်တော်ဆုံးအချိန်လဲ၊ နံနက်စောစောအိပ်ရာထချိန်ဖြစ်တဲ့ ဝမ်းဗိုက်ထဲမှာ ဘာအစာမျှမရှိတဲ့အချိန်ဟာ ပျားရည်သောက်ရန် အသင့်တော်ဆုံးအချိန်ပဲ ဖြစ်ပါတယ် (သို့) အစာနဲ့ဝေးချိန်ဖြစ်တဲ့ ညနေခင်းပိုင်း (ညစာမစားခင် နှစ်နာရီခန့်အလို) မှာလည်း သောက်ပေးနိုင်ပါတယ်။

ဒါကြောင့် နံနက်အိပ်ယာထ (သို့) ညနေခင်းပိုင်းဖြစ်တဲ့ မိမိအတွက်ပို၍အဆင်ပြေနိုင်မည့်အချိန်ကိုရွေး၍ တစ်နေ့လျှင် တစ်ကြိမ်ကျနှုန်းဖြင့် ပျားရည်နဲ့ ရေနွေးဖျော်ရည်ကို အထက်ဖော်ပြပါ ဆေးညွှန်းအတိုင်းသောက်ပေးရမှာပါ။

၎င်းဖျော်ရည်ကို အကြာကြီး အအေးခံမထားသင့်ဘဲ ချက်ချင်းသောက်ပေးသင့်ပါတယ်။ ဤကဲ့သို့ ပျားရည်ဖျော်ရည်ကို နေ့စဉ်မှန်မှန် သောက်သုံးသွားခြင်းအားဖြင့် အထက်ပါ ကျန်းမာရေးအကျိုးကျေးဇူးတွေကို ရရှိစေမည့်အပြင် သင့်ရဲ့အသားအရေလေးဟာလည်း ပိုးသားလို နူးညံ့တောက်ပလာစေတော့မှာ ဖြစ်ပါတယ်။

(ကိုးကား - The Science of Eating)

မကွေးတိုင်းဒေသကြီး ယောဒေသတွင် နရီတိုင်ထားရှိသည့်စနစ် ကျင့်သုံးဆဲဖြစ်

ဂန့်ဂေါ မေ ၂၈

မကွေးတိုင်းဒေသကြီး ပုံတောင်ပုံညာဒေသဟု အများက ခေါ်လေ့ရှိသည့် ယောအရပ်ဒေသတွင် ရပ်ကွက်၊ ကျေးရွာများတည်ဆောက်ရာ၌ စတင်ဆောက်လုပ်ခဲ့သည့် ရက်စွဲ၊ အချိန်၊ ကျေးရွာအိမ်ခြေ၊ လူဦးရေ၊ နယ်နမိတ်အပိုင်းအခြား၊ ထိုကာလကအုပ်ချုပ်သူ သူကြီးအမည် စသည်ပါဝင်သည့် ဒေသအခေါ် နရီတိုင်ကို စိုက်ထူလေ့ရှိသည့်ဓလေ့အား ယနေ့တိုင် ကျင့်သုံးဆဲဖြစ်ကြောင်း ယင်းဒေသမှ ဒေသခံများ၏ပြောပြချက်အရ သိရသည်။

အဆိုပါနရီတိုင်ကို သစ်သားဖြင့်စိုက်ထူလေ့ရှိပြီး ကျေးရွာစတင်တည်ခဲ့သည့်နေရာတွင် စိုက်ထူထားလေ့ရှိကာ အဆိုပါနရီတိုင် ဟောင်းနွမ်း၍ ပျောက်ပျက်သွားလျှင်၊ ကျေးရွာပျက်စီး၍ ပြန်လည်တည်ဆောက်ရလျှင် အသစ်ပြန်လည်စိုက်ထူကြသည်။

အသစ်ပြန်လည်စိုက်ထူသည့်အခါတွင် ယခင်အမှတ်အသားများကို ပြန်လည်ဖော်ပြကြပြီး အမှတ်အသားအဟောင်းအပြင် အသစ်စိုက်ထူသူ ရပ်ကွက်၊ ကျေးရွာတာဝန်ရှိသူ၏အမည်ကိုပါ ပြန်လည်ဖော်ပြလေ့ရှိသည်။

အဆိုပါ နရီတိုင်စိုက်ထူသည့်ဓလေ့သည် ယနေ့တိုင်ထွန်းကားနေသည့် ယောအရပ်ဒေသ၏ ရှေးယခင်မှစ၍ ယနေ့တိုင်ရှိနေဆဲ အစဉ်အလာဓလေ့တစ်ခုဖြစ်ကြောင်း ဒေသခံများ၏ပြောပြချက်အရ သိရသည်။ (၄၆၅)

ချောင်းဆုံမြို့တွင် (၁၁၉)ကြိမ်မြောက် ဓမ္မစကူးလ်း ဆရာဖြစ်သင်တန်းဖွင့်လှစ်

ချောင်းဆုံ မေ ၂၈

ချောင်းဆုံမြို့နယ် ဓမ္မစကူးလ်းရေရှည်တည်တံ့ပြန့်ပွားရေးကော်မတီမှ ကြီးမှူးပြီး (၁၁၉) ကြိမ်မြောက် ရန်ကုန်ဓမ္မစကူးလ် ဆရာဖြစ်သင်တန်းဖွင့်ပွဲကို ရွှေမြင့်မိုရ်တောင်ကျောင်းတိုက်တွင် ဧပြီလ ၂၄ ရက် နံနက် ၇ နာရီက ကျင်းပရာ နိုင်ငံတော်သြဝါဒါစရိယ ဆရာတော်ကြီးနှင့် မြို့နယ်သံဃနာယက အကျိုးတော်ဆောင်ဆရာတော်နှင့် သံဃာတော်များ၊ ဓမ္မစကူးလ်ဖောင်ဒေးရှင်းအကျိုးတော်ဆောင်များ၊ ဧည့်သည်တော်များ၊ သင်တန်းသား၊ သင်တန်းသူများ တက်ရောက်ခဲ့ကြောင်း သိရသည်။

အဆိုပါအခမ်းအနားကို နမောတဿသုံးကြိမ်ရွတ်ဆို ဘုရားကန်တော့ဖွင့်လှစ်ပြီး နိုင်ငံတော်သြဝါဒါစရိယ မြစေတီကျောင်းတိုက်ဆရာတော်ထံမှ ငါးပါးသီလခံယူပြီး ဆရာတော်ကြီးမှ သြဝါဒကထာ မိန့်ကြားခဲ့သည်။ ဆက်လက်ပြီး မြို့နယ်သံဃနာယကအကျိုးတော်ဆောင် မရမ်းကျောင်းတိုက်ဆရာတော်မှ သင်တန်းပို့ချရမည့်ရည်ရွယ်ချက်နှင့် သြဝါဒအမှာစကား မိန့်ကြားခဲ့ပြီး အခမ်းအနားကိုရုပ်သိမ်းကာ သင်ခန်းစာများ ဆက်လက်ပို့ချခဲ့သည်။

အဆိုပါသင်တန်းကို ရန်ကုန်ဓမ္မစကူးလ်ဖောင်ဒေးရှင်း(ဗဟို)မှ လာရောက်ပို့ချရာ သင်တန်းသား၊ သင်တန်းသူ ၆၁ ဦး တတ်ရောက်ပြီး သင်တန်းကာလမှာ ၇ ရက်ကြာမြင့်မည်ဖြစ်ကြောင်း သိရသည်။ မြို့နယ်(ပြန်/ဆက်)

သမိုင်းဝင် ကုသိုလ်တော်ခရေရိပ်နှင့် မယ်ဇယ်ရိပ်များတွင် အနားယူသူများပြား

မန္တလေး မေ ၂၈

ပူပြင်းလှသည့်နွေရာသီ ရုံးပိတ်ရက်များတွင် မန္တလေးမြို့ ကုသိုလ်တော်ဘုရားရှိ သမိုင်းဝင်နှစ်တစ်ရာကျော် ခရေပင်၊ မယ်ဇယ်ပင်အရိပ်များတွင် မိသားစုလိုက်အနားယူအပန်းဖြေမှု များပြားလျက်ရှိသည်။

ဘုရားရိပ်တွင် အေးချမ်းစွာအနားယူနိုင်သလို ခရေရိပ်များသည် ဥပုသ်နေ့များတွင် တရားဟောရာနေရာ ပညာအလင်းပေးရာနေရာကလေးများအဖြစ်လည်း တည်ရှိနေသည်။ ကုသိုလ်တော်ခရေရိပ်များသည် ပညာပေးသည့်နေရာ တရားတော်များဟောကြားရာနေရာ ဥပုသ်နေ့တိုင်း ဟင်းရည်ကုသိုလ်ပြုရာနေရာအဖြစ် ထူးခြားသောနေရာဟုပင် ဆိုနိုင်သည်။ ကုသိုလ်တော် ခရေပင်နှင့် မယ်ဇယ်ပင်များသည် သမိုင်းဝင်သက်တမ်းရင့်အပင်များဖြစ်သလို ကုသိုလ်တော်ဘုရားကို ပြန်လည်ပြုပြင်မှုမှတ်တမ်းတစ်ခုဟုလည်း ညွှန်းဆိုထားသည်။

မြန်မာနိုင်ငံ သူ့ကျွန်ဘဝရောက်ချိန်တွင် ဘုရားကျောင်းကန်များတွင် အင်္ဂလိပ်တပ်များ အခိုင်အမာတပ်ဆွဲမှုကြောင့် ပျက်စီးမှုများ ကြုံတွေ့ခဲ့ဖူးသည်။ မန္တလေးမြို့ ကုသိုလ်တော်ဘုရားတွင်လည်း ထိုကဲ့သို့ကြုံတွေ့ခဲ့ရသည်။အင်္ဂလိပ်အုပ်ချုပ်ပြီး ငါးနှစ်အကြာတွင် မြေတိုင်းစာရေးကြီး ဦးအောင်ပန်းဦးဆောင်၍ နယ်ချဲ့စစ်တပ်များ ဘုရားဝန်းအတွင်းမှဖယ်ရှားစေကာ အပျက်အစီးများကို ပြုပြင်ခွင့်တောင်းဆိုခဲ့ကြသည်ဟု သိရသည်။

ခွင့်ပြုချက်ရသည့်အခါ ကုသိုလ်တော် ဂေါပကအဖွဲ့ကို စတင်ဖွဲ့စည်းခဲ့သည်။ ဂေါပကအဖွဲ့ဝင်များမှာ မြေတိုင်းစာရေးကြီး ဦးအောင်ပန်း၊ အရပ်လူကြီး ဦးဘ၊ ဦးချမ်းငြိမ်း၊ ဦးအိုင်၊ ဦးမောင်ကြီး၊ ဦးဝ၊ ဦးလုံး၊ အကွက်လူကြီး ဦးခက်၊ ဦးနု၊ ဦးထွန်းပေါ်၊ ဦးမွန်း၊ ဦးပို၊ ဘုရားဒကာများဖြစ်ကြသော ဦးဆိုင်း၊ ဦးရာကျော်၊ ဘုရားဒကာ ဦးပြောင်း၊ ဦးထုံးတို့ပါဝင်ကြောင်း သိရသည်။

ကုသိုလ်တော်ဘုရားပြုပြင်မှုများပြုလုပ်ပြီး တောင် ၁၅၀ ဗိုလ်၊ မိုးဗြဲစစ်ကဲတော်ကြီးက ၁၂၅၄ ခုနှစ်တွင် အရိပ်အာဝါသကုသိုလ်ကိုပြုလုပ်ခဲ့သည်။ ထိုကုသိုလ်မှာ ကျောက်စာဂူတန်းများကြားတွင် ခရေပင်နှင့် မယ်ဇယ်ပင်များစိုက်ပျိုးခဲ့သည်။ စိုက်ပျိုးရာတွင် စနစ်တကျ အကွာအဝေးညီစွာ စိုက်ပျိုးခဲ့သည်။ စိုက်ပျိုးပြီးအပင်များရှင်သန်စေရန်အတွက် ဦးပေါ်ဆိုသူကိုငှား၍ ရေလောင်းကာ ပြုစုစေခဲ့သည့်အတွက် သမိုင်းဝင်ခရေပင်များသည် သက်တမ်း ၁၂၀ ကျော်အထိ တည်ရှိလာခဲ့သည်။ ယခုလိုနွေရာသီတွင် ကုသိုလ်တော်ခရေရိပ်တွင်ဘုရားဖူးရင်းဘုရားဖူးများ ခေတ္တနားခိုရာနေရာတစ်ခုအဖြစ်လူစည်ကား လျက်ရှိကြောင်း သိရသည်။ တိမ်တမန်

မုံရွာဗုဒ္ဓမြတ်စွယ်တော်(၂၁)ကြိမ်မြောက် ဗုဒ္ဓပူဇနိယပွဲတော် ကျင်းပမည်

မုံရွာ မေ ၂၈

စစ်ကိုင်းတိုင်းဒေသကြီး မုံရွာမြို့ ဆုတောင်းပြည့်မြတ်စွာဘုရားကြီးဝင်းအတွင်း ကိန်းဝပ်စံပျော်တော်မူသော မုံရွာဗုဒ္ဓမြတ်စွယ်တော်၊ ဓာတ်တော်ကိုးဆူနှင့် ကိုးဌာနအောင်မြေများကို ကိုးရက်တိုင်တိုင် ရဟန်းရှင်လူ ပြည်သူအပေါင်းတို့ ဖူးမြော်နိုင်ရန်အတွက် မြတ်စွယ်တော်ဖွင့်ပွဲကို မေ ၂ ရက် နံနက် ၇ နာရီ တွင်ကျင်းပသွားမည်ဖြစ်ကြောင်း ဗုဒ္ဓမြတ်စွယ်တော်ထိန်းသိမ်းစောင့်ရှောက်ရေးအဖွဲ့မှ သိရသည်။

"မုံရွာဗုဒ္ဓမြတ်စွယ်တော် ဗုဒ္ဓပူဇနိယပွဲတော်ကို နှစ်စဉ်ကျင်းပလာတာ အခုနှစ်ဆိုရင် (၂၁) ကြိမ်မြောက်ရှိပါပြီ။ အခုနှစ်မှာလည်း ဗုဒ္ဓမြတ်စွယ်တော်ကို အများပြည်သူတွေဖူးမြော်ကြည်ညိုနိုင်ရန် ကိုးရက်ကြာဖွင့်လှစ်သွားမှာပါ။ ဖွင့်ပွဲညနေပိုင်းမှာလည်း ဆရာတော်၊ သံဃာတော်တွေကို စာရေးတံမဲဆက်ကပ်လှူဒါန်းခြင်းနဲ့ ဆွမ်းဆန်စိမ်းလောင်းလှူခြင်းတို့ကိုလည်း ပြုလုပ်သွားမှာပါ" ဟု အဆိုပါအဖွဲ့မှ တာဝန်ရှိသူတစ်ဦးက ပြောသည်။

အဆိုပါ မုံရွာဗုဒ္ဓမြတ်စွယ်တော် ဗုဒ္ဓပူဇနိယပွဲတော်ဖွင့်ပွဲနေ့ ညနေ ၅ နာရီမှာ ဘုရား၊ တရား၊ သံဃာအား ရည်ရွယ်၍ သံဃာ ၁၀၈ ပါးတို့အား စာရေးတံမဲဆက်ကပ်လှူဒါန်းခြင်းနှင့် ဆွမ်းဆန်စိမ်းလောင်းလှူခြင်းတို့အားလောင်းလှူသွားမည်ဖြစ်ကြောင်း သိရသည်။

ယင်းနောက် မေ ၂ ရက်မှ ၈ ရက်အထိ ခုနစ်ရက်တိုင်တိုင် ည ၇ နာရီတွင် နိုင်ငံကျော်ဓမ္မကထိကဆရာတော်များ၏တရားပွဲများလည်း ထည့်သွင်းကျင်းပသွားမည်ဖြစ်ကြောင်း သိရသည်။ ဖိုးချမ်း(မုံရွာ)

အလေးထားစောင့်ကြည့်အပ်သည့် အာရှအခြေခံအဆောက်အအုံဖွံ့ဖြိုးရေး ရင်းနှီးမြှုပ်နှံမှုဘဏ်

ယမန်နေ့မှအဆက်

ခ တက္ကသိုလ်ဟန်စိုးဦး

မဟာမိတ်နိုင်ငံများ၏ ကွဲပြားသောအမြင်

ဒါပေမယ့် အမေရိကန်ရဲ့ မဟာမိတ်နိုင်ငံတွေအနေနဲ့ AIIB ဘဏ်ဟာ သူတို့ နိုင်ငံတွေရဲ့ အကျိုးစီးပွားအတွက် အလားအလာကောင်းတွေ ပေးစွမ်းနိုင်မယ်လို့ ရှုမြင်လာကြပြီး AIIB ဘဏ်မှာ ပါဝင်ဖို့ နောက်ပိုင်းမှာ ဆုံးဖြတ်လာခဲ့ကြပါတယ်။ အမေရိကန်ရဲ့ မဟာမိတ်တစ်နိုင်ငံ ဖြစ်တဲ့ ဗြိတိန်နိုင်ငံက AIIB ဘဏ်မှာ ပါဝင်ဖို့ ၂၀၁၅ ခုနှစ် မတ်လ အစောပိုင်းမှာ ဆုံးဖြတ်ခဲ့ပါတယ်။ ဗြိတိန်ဘဏ္ဍာရေးဝန်ကြီး George Osborne က AIIB ဘဏ်မှာ ငွေကြေးထည့်ဝင်ဖို့ သဘောတူကြောင်း ပြောကြားခဲ့ပါတယ်။ ဗြိတိန်ဟာ AIIB ဘဏ်မှာ ပါဝင်ဖို့ဆုံးဖြတ်ခဲ့တဲ့ ပထမဆုံးသော အနောက်နိုင်ငံ ဖြစ်ပါတယ်။ ဗြိတိန်နိုင်ငံဟာ သူ့ရဲ့ အနာဂတ်စွမ်းအင်ဖူလုံရေးစီမံကိန်းမှာ မျိုးဆက်သစ် အဏုမြူဓာတ်ပေါင်းဖိုတွေ တိုးချဲ့ဆောက်လုပ်သွားဖို့အတွက် တရုတ်နိုင်ငံကုမ္ပဏီကြီးတွေနဲ့ လက်တွဲဆောင်ရွက်သွားဖို့ ဆုံးဖြတ်ထားပြီးဖြစ်ပါတယ်။ ဗြိတိန်နိုင်ငံဟာ ဘဏ်မှာ ပါဝင်ဖို့ ဆုံးဖြတ်ချက်ကို အမေရိကန်နဲ့မတိုင်ပင်ဘဲ ဆောင်ရွက်ခဲ့တာကို အမေရိကန်က ဝေဖန်ပြောကြားခဲ့ပါတယ်။

ဗြိတိန်နိုင်ငံနောက်ပိုင်းမှာ ဂျာမဏီ၊ အီတလီ၊ ပြင်သစ်၊ ဩစတြီးယား၊ လူဇင်ဘတ်၊ ဆွစ်ဇာလန်စတဲ့ ဥရောပနိုင်ငံတွေလဲ ဘဏ်မှာ ပါဝင်ဖို့ အသီးသီး ဆုံးဖြတ်ခဲ့ကြတာကို တွေ့ရပါတယ်။ ဩစတြေးလျနိုင်ငံကလဲ AIIB ဘဏ်မှာ ကနဦး တည်ထောင်သူနိုင်ငံအဖြစ် ပါဝင်သွားမှာဖြစ်ကြောင်း ဝန်ကြီးချုပ် တိုနီအက်ဘော့က ထုတ်ဖော်ပြောကြားခဲ့ပါတယ်။ ဩစတြေးလျနိုင်ငံအနေနဲ့ AIIB ဘဏ်မှာ ဒေါ်လာ ၂ ဘီလီယံ ထည့်ဝင်သွားဖို့ရှိတယ်လို့လဲ သိရှိရပါတယ်။ တောင်ကိုရီးယားနိုင်ငံကတော့ AIIB ဘဏ်မှာ ပါဝင်ဖို့ ၂၀၁၅ ခုနှစ်၊ ဧပြီလ ၁၁ ရက်က ထုတ်ဖော်ပြောကြားခဲ့ပါတယ်။ ၂၀၁၅ ခုနှစ် ဧပြီလလယ်ပိုင်းအထိ AIIB ဘဏ်မှာ အဖွဲ့ဝင် ဖြစ်လာမယ့်နိုင်ငံပေါင်း (Prospective Founding Members) ၅၇-နိုင်ငံ ရှိနေပြီဖြစ်ပါတယ်။

နိုင်ငံတကာငွေကြေးအဖွဲ့အစည်းကြီးများ၏ သဘောထား

ဒုတိယအချက်က လက်ရှိ ရှိပြီးသား နိုင်ငံတကာငွေကြေးအဖွဲ့အစည်းကြီးတွေရဲ့ AIIB ဘဏ်အပေါ် သဘောထားဖြစ်ပါတယ်။ ကမ္ဘာ့ဘဏ်ဥက္ကဋ္ဌဖြစ်တဲ့ Jim Yong Kim က ဖွံ့ဖြိုးဆဲနိုင်ငံတွေမှာ အခြေခံအဆောက်အအုံဖွံ့ဖြိုးတိုးတက်ရေး လိုအပ်ချက်တွေဟာ အတော်များများရှိနေသေးတဲ့အတွက် အခြေခံအဆောက်အအုံ ဖွံ့ဖြိုးတိုးတက်ရေးအတွက် အလေးပေးဆောင်ရွက်မယ့် ငွေကြေးအဖွဲ့အစည်းသစ်ရဲ့လုပ်ငန်းတွေကို ကြိုဆိုသွားမှာဖြစ်ကြောင်း ပြောကြားခဲ့ပါတယ်။ အာရှဖွံ့ဖြိုးရေးဘဏ် ဥက္ကဋ္ဌ Takehiko Nakao ရဲ့ သဘောထားကလည်း အလားတူဖြစ်ပါတယ်။ သူက အာရှဒေသမှာ အခြေခံ အဆောက်အအုံဖွံ့ဖြိုးတိုးတက်ရေးအတွက် လိုအပ်ချက်နဲ့ ထောက်ပံ့နိုင်မှုမှာ ကွာဟချက်ဟာ ကြီးမားနေတဲ့အတွက် AIIB ဘဏ်တည်ထောင်တာဟာ နားလည်လက်ခံနိုင်တဲ့ ခြေလှမ်းတစ်ရပ်ဖြစ်တယ်လို့ ပြောကြားခဲ့ပါတယ်။ ဆက်လက်ပြီး သူက AIIB ဘဏ်အနေနဲ့ နိုင်ငံတကာက လက်ခံကျင့်သုံးနေတဲ့ အကောင်းဆုံး လုပ်ငန်းစဉ်တွေကို ကျင့်သုံးသွားမယ်လို့ ယုံကြည်ကြောင်းနဲ့ AIIB ဘဏ်တည်ထောင်ခဲ့ပါက အာရှဖွံ့ဖြိုးရေးဘဏ်အနေနဲ့ သင့်လျော်တဲ့ ပူးပေါင်းဆောင်ရွက်မှုတွေ ပြုလုပ်သွားမယ် လို့ ပြောကြားခဲ့ပါတယ်။ အပြည်ပြည်ဆိုင်ရာငွေကြေးရန်ပုံငွေအဖွဲ့ရဲ့ အကြီးအကဲဖြစ်သူ Mrs. Christine Lagarde ကလည်း ၎င်းတို့အနေနဲ့ AIIB ဘဏ်နဲ့ ဝမ်းမြောက်စွာ ပူးပေါင်းဆောင်ရွက်သွားမှာဖြစ်ကြောင်း၊ အခြေခံအဆောက်အအုံဖွံ့ဖြိုးရေး ငွေကြေးထောက်ပံ့ရာမှာ IMF နဲ့ AIIB အကြား ပူးပေါင်း ဆောင်ရွက်နိုင်မယ့် အခြေအနေတွေ အများကြီးရှိကြောင်း ပြောကြားခဲ့ပါတယ်။

အမေရိကန်၏ မဟာမိတ်နိုင်ငံ AIIB ဘဏ်တည်ထောင်ရေးတွင် စိတ်ဝင်စားမှုပြကြသည်ကို ကာတွန်းဆရာမှ သရုပ်ဖော်ထားပုံ

တရုတ်နိုင်ငံ၏အမြင်နှင့် ရည်မှန်းချက်

၁၉၇၈ ခုနှစ်မှာ ဆိုရှယ်လစ်ဈေးကွက်စီးပွားရေးစနစ်ကို ပြောင်းလဲကျင့်သုံးခဲ့တဲ့ နောက်ပိုင်း တရုတ်နိုင်ငံဟာ စီးပွားရေးနဲ့ လူမှုရေးအရ လျင်မြန်စွာဖွံ့ဖြိုးတိုးတက်လာခဲ့ပါတယ်။ နိုင်ငံရဲ့ နှစ်စဉ်ဂျီဒီပီတိုးတက်မှုနှုန်းဟာ ပျမ်းမျှခြင်းအားဖြင့် ၁၀ ရာခိုင်နှုန်း ရှိပါတယ်။ တရုတ်နိုင်ငံဟာ အခုဆိုရင် အာရှဒေသမှာ စီးပွားရေးအရ အင်အားအကြီးဆုံးနိုင်ငံအဖြစ် ရပ်တည်လျက်ရှိသလို ကမ္ဘာမှာလဲ အမေရိကန်ပြည်ထောင်စုပြီးရင် စီးပွားရေးအရ ဒုတိယအင်အားအကြီးဆုံးနိုင်ငံဖြစ်ပါတယ်။ ကမ္ဘာပေါ်မှာ ကုန်ပစ္စည်းထုတ်လုပ်မှု အများဆုံးနိုင်ငံတစ်နိုင်ငံဖြစ်သလို ကမ္ဘာကိုပို့ကုန်အများဆုံး တင်ပို့ရောင်းချတဲ့နိုင်ငံလည်းဖြစ်ပါတယ်။ အလားတူ ကမ္ဘာပေါ်မှာ စားသုံးသူဈေးကွက်အကျယ်ပြန့် ဆုံးနိုင်ငံဖြစ်သလို ပို့ကုန် ဒုတိယအများဆုံး တင်သွင်းတဲ့ နိုင်ငံတစ်နိုင်ငံလည်းဖြစ်ပါတယ်။ ကမ္ဘာမှာ ကုန်သွယ်မှုအများဆုံးပြုလုပ်တဲ့ နိုင်ငံလည်းဖြစ်တဲ့အတွက် ကမ္ဘာ့ကုန်သွယ်မှုမှာ အရေးပါတဲ့ကဏ္ဍကနေပါဝင်နေပါတယ်။

တရုတ်နိုင်ငံဟာ သူ့ရဲ့မြင့်မားလာတဲ့ စီးပွားရေးအနေအထားအရ ကမ္ဘာ့အဖွဲ့ အစည်းတွေမှာ၊ အထူးသဖြင့် နိုင်ငံတကာငွေကြေးအဖွဲ့အစည်းတွေမှာ သင့်လျော်တဲ့ နေရာ ပေးမှုမရဘူးလို့ ယူဆပါတယ်။ တစ်ချိန်တည်းမှာပဲ အမေရိကန်နဲ့ ဂျပန်နိုင်ငံတို့ဟာ စီးပွားရေးအရ ကျဆင်းလာနေသော်လည်းပဲ အဆိုပါနိုင်ငံတကာ ငွေကြေးအဖွဲ့ အစည်းတွေမှာ ဦးဆောင်မှု အခန်းကဏ္ဍတွေကို ဆက်လက်ဖက်တွယ် ရယူထားဆဲ ဖြစ်တယ်လို့လည်း မြင်နေပါတယ်။ ဥပမာတစ်ခုပြရရင် အပြည်ပြည်ဆိုင်ရာ ငွေကြေးရန်ပုံငွေအဖွဲ့မှာ တရုတ်နိုင်ငံရဲ့ မဲပေးနိုင်တဲ့စွမ်းအားဟာ ၃ ဒသမ ၈ ရာခိုင်နှုန်းရှိပြီး အမေရိကန်ကတော့ ၁၆ ဒသမ ၈ ရာခိုင်နှုန်းရှိပါတယ်။

ကမ္ဘာ့စီးပွားရေးအင်အားကြီးနိုင်ငံတွေရဲ့ ဂျီ-၂၀ ထိပ်သီးအစည်းအဝေးကနေ အပြည်ပြည်ဆိုင်ရာငွေကြေးရန်ပုံငွေအဖွဲ့မှာ သူတို့ရဲ့လွှမ်းမိုးထားမှုကို လျှော့ချနိုင်ဖို့ ခွဲတမ်းအသစ်တွေချထားပေးမယ့် ပြုပြင်ပြောင်းလဲရေးအဆိုပြုချက်တွေဟာ အမေရိကန်လွှတ်တော်ရဲ့ အတည်ပြုချက် မရသေးဘဲ ရှိနေပါတယ်။ ကမ္ဘာ့ဘဏ်မှာဆိုရင်လဲ အမေရိကန်ဟာ ဦးဆောင်မှုကဏ္ဍကို ဆက်လက်ရယူထားဆဲဖြစ်ပါတယ်။ အာရှဖွံ့ဖြိုးရေးဘဏ်ရဲ့ အကြီးအကဲရာထူးဆိုရင်လဲ အမြဲတမ်း ဂျပန်နိုင်ငံသားတစ်ဦး ကသာ ရယူလေ့ရှိပါတယ်။ ဒီအချက်တွေဟာ တရုတ်နိုင်ငံအနေနဲ့ သူကိုယ်တိုင်ဦးဆောင်တဲ့ နိုင်ငံတကာအဖွဲ့အစည်းတွေ တည်ထောင်လာစေဖို့ တွန်းအားပေးတဲ့ အချက်တွေဖြစ်ပါတယ်။

တရုတ်နိုင်ငံရဲ့ နိုင်ငံခြားအရန်ငွေကြေးပိုင်ဆိုင်မှုဟာ ၂၀၁၅ ခုနှစ်၊ ဇွန်လမှာ ၃. ၉၉ ထရီလီယံ ဒေါ်လာ (ဒေါ်လာသန်းပေါင်း ၃. ၉၉ သန်း) အထိ ရှိခဲ့ပါတယ်။ ကမ္ဘာပေါ်မှာ နိုင်ငံခြားအရန်ငွေကြေးပိုင်ဆိုင်မှု အများဆုံးရှိတဲ့နိုင်ငံဖြစ်ပါတယ်။ အဲဒီနိုင်ငံခြား အရန်ငွေကြေးတွေကို အာရှဒေသတွင်းရှိ စီမံချက်ကြီးတွေမှာ ခွဲဝေအသုံးပြုခြင်းဖြင့် ဒေသတွင်း လိုအပ်ချက်တွေကို တစ်စိတ်တစ်ပိုင်း ကူညီဖြေရှင်းပေးနိုင်မှာဖြစ်သလို တရုတ်နိုင်ငံရဲ့ ဒေသတွင်း ဩဇာလွှမ်းမိုးနိုင်မှု soft power ကို မြှင့်တင်နိုင်မှာဖြစ်ပါတယ်။

ဒေသ၏ လိုအပ်ချက်အခြေအနေများနှင့် ကိုက်ညီခြင်း

အာရှဖွံ့ဖြိုးရေးဘဏ်ရဲ့ တွက်ချက်မှုအရ အာရှ-ပစိဖိတ်ဒေသတွင်းမှာရှိတဲ့ နိုင်ငံတွေဟာ သယ်ယူပို့ဆောင်ရေး၊ ဆက်သွယ်ရေးနဲ့ စွမ်းအင်ကဏ္ဍတွေအပါအဝင် သူတို့ရဲ့ အခြေခံအဆောက်အအုံ ဖွံ့ဖြိုးတိုးတက်ရေးစီမံကိန်းကြီးတွေအတွက် ၂၀၁၀ ပြည့်နှစ်ကနေ ၂၀၂၀ ပြည့်နှစ်အကြားမှာ ၈ ထရီလီယံဒေါ်လာ (ဒေါ်လာသန်းပေါင်း ရှစ်သန်း) လိုအပ်မှာဖြစ်ပါတယ်။ အာရှဖွံ့ဖြိုးရေးဘဏ်ရဲ့ အခြေခံရင်းနှီးမတည်ငွေက ဒေါ်လာ ၁၆၀ ဘီလီယံရှိပြီး ကမ္ဘာ့ဘဏ်ရဲ့ အခြေခံရင်းနှီးမတည်ငွေက ဒေါ်လာ ၂၂၃ ဘီလီယံရှိပါတယ်။ ဒီဘဏ်ကြီးတွေကနေ ဒေသရဲ့လိုအပ်လျက်ရှိတဲ့ ချေးငွေတွေကို ဖြည့်ဆည်းပေးနိုင်ဖို့ အခြေအနေမရှိတဲ့အပြင် ဒီဘဏ်ကြီးတွေကနေ ချေးငွေရရှိနိုင်ဖို့ ချမှတ်ထားတဲ့စည်းမျဉ်းစည်းကမ်းတွေကလည်း အလွန်တင်းကြပ်လှပါတယ်။ ဒေသရဲ့ အခြေခံအဆောက်အအုံဖွံ့ဖြိုးရေးရန်ပုံငွေလိုအပ်ချက်နဲ့ ထောက်ပံ့နိုင်မှု ကွာဟချက်ဟာ ကြီးမားလှတဲ့အတွက် AIIB ဘဏ်တည်ထောင်မှုဟာ ဒေသရဲ့ လိုအပ်ချက်နဲ့ ကိုက်ညီမှုရှိတာကို တွေ့မြင်နိုင်ပါတယ်။

(ဆက်လက်ဖော်ပြပါမည်)

အယ်ဒီတာထံပေးစာ

အနော်ရထာလမ်းက ဘတ်စ်ကားယာဉ်ကြောတွင် လမ်းသားကြံ့ခိုင်ရေးဆောင်ရွက်ရန်လိုအပ်

ရန်ကုန်မြို့တွင်း၌ မော်တော်ယာဉ်များ ဘေးကင်းချောမွေ့စွာသွားလာနိုင်ရေးနှင့် ယာဉ်ကြောပိတ်ဆို့မှုကို လျှော့ချနိုင်ရေးအတွက် ရန်ကုန်မြို့တွင်းရှိ အဓိကလမ်းမကြီးများ၏ ယာဘက်ဘေးတွင် ယာဉ်ရပ်နားခွင့်အား ပိတ်ပင်ခဲ့ပြီး ညာဘက်အစွန်ဆုံးယာဉ်ကြောအား မျဉ်းဝါဖြင့်ပိုင်းခြားရေးဆွဲကာ ဘတ်စ်ကားများမောင်းနှင်ရန် ယာဉ်ကြောအဖြစ် သတ်မှတ်ခဲ့သည်။

ဘတ်စ်ကားယာဉ်ကြောအား မျဉ်းဝါဖြင့်ပိုင်းခြားရေးဆွဲသတ်မှတ်ပေးခဲ့ရာတွင် အစဦးပိုင်း၌ ဘတ်စ်ကားများမှ မျဉ်းဝါအပြင်ဘက်သို့ထွက်၍ အပြိုင်အဆိုင်လုပြီးကျော်တက်မောင်းနှင်ခြင်း၊ အခြားကိုယ်ပိုင်ယာဉ်ငယ်များမှ မျဉ်းဝါအတွင်းဝင်ရောက်မောင်းနှင်ခြင်းတို့ကြောင့် ရည်ရွယ်ချက်မအောင်မမြင်ဖြစ်ခဲ့ရသည်။ ထို့ကြောင့် တာဝန်ရှိသူများက အနော်ရထာလမ်းတစ်လျှောက်တွင် ဗိုလ်တထောင်ဘုရားလမ်းမီးပွိုင့်မှစတင်၍မျဉ်းဝါများပေါ်တွင် ကွန်ကရစ်တုံးများချပြီး ဘတ်စ်ကားယာဉ်ကြောအား သီးသန့်ပိုင်းခြားသတ်မှတ်ပေးခဲ့သည်။ ထိုအခါမှစ၍ အဆိုပါဘတ်စ်ကားယာဉ်ကြောတွင် ကွေ့မည့်ယာဉ်ငယ်များမှလွဲ၍ ဘတ်စ်ကားကြီးများသာ သီးသန့်မောင်းနှင်အသုံးပြုလာကြသည်ကိုတွေ့ရသည်။

ဤကဲ့သို့ အနော်ရထာလမ်း၏ ယာဘက်အစွန်းရှိ ယာဉ်ကြောအား ဘတ်စ်ကားယာဉ်ကြီးများ တစိုက်မတ်မတ် အသုံးပြုမောင်းနှင်လာမှုကြောင့် ထိုဘတ်စ်ကားယာဉ်ကြောတစ်လျှောက်ရှိ ကတ္တရာလမ်းသားမျက်နှာပြင်သည် ကြံ့ခိုင်မှုမရှိတော့ဘဲ ဘီးလမ်းကြောင်းနေရာများ၌ ကျွံဝင်သွားခြင်း၊ အပေါ်ယံကတ္တရာလမ်းသားပြင်များ ဘေးဘယ်ညာသို့ တွန့်လိမ်မြင့်တက်ခြင်းများဖြစ်ပေါ်လာသည်ကို တွေ့ရသည်။ ထိုကဲ့သို့ ဘတ်စ်ကားယာဉ်ကြောတစ်လျှောက် လမ်းသားများကျွံဝင်လိမ့်တက်၍ လှိုင်းထနေသည်ကို ဗိုလ်တထောင်ဘုရားလမ်း မီးပွိုင့်နေရာမှ လှမ်းမျှော်ကြည့်လိုက်ပါက ထင်ရှားစွာ တွေ့မြင်ရမည်ဖြစ်သည်။

အထူးသဖြင့် လမ်း(၅၀)ကားမှတ်တိုင်အနီးတွင် ညာဘက်သို့ကွေ့ရန်အတွက် ဝင်ရောက်မောင်းနှင်ကြသော ဆလွန်းကားငယ်ကလေးများသည် လမ်းအလယ်တွင် မို့မောက်တက်နေသော ကတ္တရာလမ်းသားပြင်နှင့် အင်ဂျင်အောက်တန်းများမလွတ်ဖြစ်ကာ မကြာခဏဝင်တိုက်မိလေ့ရှိသည်။ ထိုကဲ့သို့ ထိုနေရာများတွင် ဆလွန်းယာဉ်ငယ်များ ဖြည်းညင်းစွာမောင်းနှင်နေသဖြင့် ၎င်းတို့၏နောက်မှကပ်ပါလာသော ဘတ်စ်ကားကြီးများအား ပိတ်ဆို့စေလျက်ရှိသည်ကို တွေ့ရှိရသည်။

ထို့ကြောင့် အနော်ရထာလမ်းမကြီးပေါ်မှ ဘတ်စ်ကားကြီးများမောင်းနှင်ရန် သတ်မှတ်ထားသော ယာဉ်ကြောအား လမ်းသားကြံ့ခိုင်မှုရှိစေရေးအတွက် မိုးရာအသီအမီ ပြင်ဆင်သင့်ပြီဖြစ်ပါကြောင်း အကြံပြုတင်ပြလိုက်ရပါသည်။

လင်းကိုကို

မီးအားအတက်အကျကြောင့် မီးဘေးစိုးရိမ်

ရန်ကုန်တိုင်းဒေသကြီး မြောက်ဥက္ကလာပမြို့နယ် အမှတ်(၁)ရပ်ကွက်တွင် လွန်ခဲ့သော ငါးလခန့်မှစ၍ လျှပ်စစ်မီးအားများမမှန်ဘဲ တက်လိုက်၊ ကျလိုက်ဖြစ်နေပါသည်။ မီးအားအတက်အကျမမှန်ဖြစ်သောကြောင့် အများစုနေအိမ်ရှိ ဆော့ဂတ်များလောင်ခြင်း၊ TV များပျက်စီးခြင်း၊ မီးအားမြှင့်စက်များလောင်ကျွမ်းခြင်းများကြောင့် မီးဘေးစိုးရိမ်နေရပါသည်။ သို့ဖြစ်ပါ၍ တရားမဝင်စီးပွားရေးလုပ်ဆောင်နေသော လုပ်ငန်းရှင်များကို ဖော်ထုတ်အရေးယူပေးပါရန် အသိပေးတိုင်ကြားအပ်ပါသည်။

ရပ်ကွက်နေပြည်သူများ

အနံ့ဆိုးထွက်နေသည့်ကြက်ခြံရှင်းလင်းပေးစေလို

ကလေးမြို့ ချမ်းမြေ့အောင်စည်ရပ်ကွက် နယ်မြေ(၉) မြေကွက်တစ်ခုတွင် စီးပွားဖြစ်အသားစားကြက်မွေးမြူရေးလုပ်ငန်းကို ကြီးကျယ်စွာဆောင်ရွက်လျက်ရှိရာ ကြက်စာအနံ့၊ ကြက်ဆေးအနံ့၊ ကြက်ချေးအနံ့၊ ကြက် အနံ့ စသည့် ပြင်းထန်ဆိုးရွားသော အနံ့ဆိုးများကြောင့် ပတ်ဝန်းကျင်လေထုညစ်ညမ်းပြီး ပတ်ဝန်းကျင်နေ လူထုနှင့် လမ်းသွားလမ်းလာများအသက်ရှူကျပ်ကာ အဆုတ်နှင့်ပတ်သက်သော ရောဂါများကိုရရှိခံစားနေရပြီး ရေရှည်တွင် နောက်ဆက်တွဲရောဂါများကိုဖြစ်ပေါ်လာပြီး ကျန်းမာရေးကိုဆိုးရွားစွာ ထိခိုက်လာနိုင်ပါသဖြင့် အဆိုပါ ကြက်ခြံကို ဖယ်ရှားနိုင်ရန် သက်ဆိုင်ရာမှအမြန်ဆုံးဆောင်ရွက်ပေးနိုင်ရေး တင်ပြအပ်ပါသည်။

(ရပ်ကွက်နေပြည်သူများ)

ညှော်နံ့များကြောင့် ကျန်းမာရေးထိခိုက်

ရန်ကုန်မြို့ ဗိုလ်တထောင်မြို့နယ် (၇)ရပ်ကွက် (၄၂)လမ်း အောက်လမ်းတွင် လုပ်ငန်းခွင့်ပြုလက်မှတ် ချထားပေးပြီး မုန့်မျိုးစုံကို နေ့စဉ် နံနက် ၇ နာရီမှ ည ၁၂ နာရီထိ ပိတ်ရက်မရှိ ပြုလုပ်လျက်ရှိရာ အပူရှိန်နှင့် ညှော်နံ့မျိုးစုံကြောင့် သက်ကြီးရွယ်အိုနှင့် ကလေးများအား ကျန်းမာရေးထိခိုက်လျက်ရှိပါသည်။ သို့ပါ၍ သက်ဆိုင်သူများက ဖြေရှင်းပေးစေလိုကြောင်း အကြံပြုအပ်ပါသည်။

(ညှော်နံ့ခံရသူလူတစ်စု)

အခန်းဆက်ဝတ္ထုရှည်

သူငယ်ချင်းလို့ပဲ ဆက်၍ခေါ်မည်. . .ခိုင်

တက္ကသိုလ်ဘုန်းနိုင်

ကြေးမုံသတင်းစာတွင် ဝတ္ထုကဏ္ဍာယခင်ကထည့်သွင်းဖော်ပြပေးခဲ့ဖူးပါသည်။ ထိုဝတ္ထုကဏ္ဍာကို စာဖတ်ပရိသတ်များ ပြန်လည်ဖတ်ရှုနိုင်ရန်အတွက် ကြေးမုံသတင်းစာတွင် နေ့စဉ် ပြန်လည်ဖော်ပြပေးလိုက်ပါသည်။ ထိုသို့ ဖော်ပြပေးရာတွင် စာဖတ်ပရိသတ် စွဲလမ်းဆဲလက်စရှိသည့် ဆရာတက္ကသိုလ်ဘုန်းနိုင်၏ "သူငယ်ချင်းလို့ပဲ ဆက်၍ခေါ်မည်. . . ခိုင်" ဝတ္ထုကို အခန်းဆက်ဝတ္ထုအဖြစ် ဦးစွာတင်ဆက်ပေးလိုက်ပါသည်။

ထိုဝတ္ထုကို ရုပ်ရှင်ဇာတ်ကားကြီးအဖြစ်ရိုက်ကူးတင်ဆက်ခဲ့ပြီးဖြစ်သော်လည်း ရုပ်ရှင်ရသခံစားမှုထက် ဝတ္ထုရသ ခံစားမှုက ပရိသတ်အား ပိုမိုဆွဲဆောင်မှုရှိသည်ကို ဖတ်ရှုလေ့လာ သိသာနိုင်ရန်ဖြစ်ပါသည်။ ယင်းနောက် စာဖတ်ပရိသတ်၏ နှလုံးသားကို စွဲငြိစေမည့် ရသမြောက်သည့် ထင်ရှားသော ဝတ္ထုများကိုလည်း ဆက်လက်ဖော်ပြပေးသွားမည် ဖြစ်ပါသည်။ (စာတည်း)

ယမန်နေ့မှအဆက်

ကျွန်တော်တို့သည် ခိုင်တို့အိမ်ဘက် ကူးခဲ့သည်။ အိမ်၌ ခိုင့်ကို မတွေ့သဖြင့် ကျွန်တော်တို့တွေ့နေကျ မြရာပင်ကြီး ဆီသို့ လျှောက်လာခဲ့သည်။

ဤမြရာပင်ကြီးအောက်၌ စတွေ့ကြစဉ် ခိုင်သည် ဘော့ ဟဲယားလေးနှင့်ဖြစ်၍ ဂါဝန်လေးဝတ်ထားသည်။ ယခုမူ . . . စုလည်းဆင်းစ၊ ထုံးနောက်လွဖြင့်၊ ကလျာဖူးစသစ် ပျိုမျစ်မျစ်သည်၊ ဆယ်ကျော်နှစ်တွင်၊ မျက်မည်းထင်လု၊ ရွှန်းရွှန်းနုခဲ့ပြီ။ မြရည်ကြောစိမ်း လဲ့လဲ့ရှိမ်း၍ ခပ်သိမ်း ကလျာ၊ ရှုဖွယ်သာခဲ့ပြီ။ ပိတုန်းကေသျှောင် ရွှေမျက်တောင် ကော့သမျှ ကိုယ်ဟန်နေကြော့စပြုလေပြီ။

ခိုင့်အပါးတွင် ကျွန်တော်က အသံမပြုဘဲ ရပ်လိုက်သည်။

ခိုင်က အသာမော့ကြည့်၍ ပြုံးသော်လည်း မျက်သား ပြာသောမျက်လုံးများ၌ မျက်ရည်တို့ ဝဲနေသည်။

" ခိုင်ရောက်နေတာ ကြာပြီလား၊ မောင် စောစော ပြန်ခဲ့မလို့ပဲ။ လူကြီးတွေက ကြာနေလို့ . . . "

ကျွန်တော်က ခိုင့်ဘေးတွင် ဝင်ထိုင်သည်။ ခိုင်က တစ်ဖက်သို့ မသိမသာလေး ရွှေ့လိုက်သည်ကို

ကျွန်တော် သတိပြုမိသည်။

" ခိုင် . . . ဝမ်းနည်းနေလား . . . "

ခိုင်က ချက်ချင်းမဖြေ။ ကျွန်တော့်ကို လှည့်မကြည့်ဘဲ ရှေ့သို့ငေးစိုက်ပြီး အတန်ကြာမှ မေးသည်။

" မောင် . . . ကော . . . . "

" မောင် . . . ဝမ်းနည်းတာပေါ့။ ဒါပေမယ့် မောင်တို့ ခိုင်တို့ကအကြာကြီး ခွဲနေကြရမှာမဟုတ်ပါဘူး။ ဖေဖေ က ပြောတယ် . . . တစ်နှစ်လောက်ဆိုရင် ဒီပြန်ပြောင်း ရမှာပဲတဲ့ . . . "

" မောင် တကယ်ပဲ ဒီလိုထင်သလား "

" မောင် ထင်တာမဟုတ်ဘူး . . . အမှန်ကိုပြောတာ "

ခိုင်က သဲ့သဲ့ ရယ်သည်။

" ခိုင် ဘာရယ်တာလဲ "

" သြော် . . . မောင်ပြောတာကို သဘောကျလို့ပေါ့ "

" မောင်ပြောတာမှာ ဘာရယ်စရာကောင်းလို့လဲ . . . "

" မောင်က မောင်ဖြစ်ချင်တာတွေကို ပြောနေတာကိုး။ လောကကြီးမှာ ဖြစ်ချင်တာတွေ ဘယ်တော့မှဖြစ်မလာဘူး။ မဖြစ်ချင်တာတွေသာ ဖြစ်ဖြစ်လာတာ . . . "

" ခိုင်က အားရင် အားငယ်နေတတ်တာပဲ။ ဖြစ်ချင်တာဟာ ဖြစ်ရမှာပေါ့။ ဘာလို့မဖြစ်ရမှာလဲ။

ကံကြမ္မာဆိုတာ လူလုပ်တာပဲ။ ကိုယ်ဖြစ်ချင်တာကို ကိုယ်လုပ်ယူလို့ရတယ် " ခိုင်က နာကြည်းပြုံးလေးပြုံးလိုက်ပြီး ပြန်ချေ၏။

" ဖြစ်ချင်တာ ဖြစ်နိုင်တယ်ဆိုရင် ဘာဖြစ်လို့ အခု မောင်တို့ ပြောင်းသွားရသလဲ။ မပြောင်းရအောင် မောင် တတ်နိုင်သလား "

" မပြောင်းရအောင်တော့ မတတ်နိုင်ဘူးပေါ့။ ဒါပေမယ့် ဒီပြန်ပြောင်းရအောင်တော့ တတ်နိုင်တယ်။ မောင်တော့ မဟုတ်ဘူးလေ။ ဖေဖေ တတ်နိုင်တယ်။ အဲ . . . မောင်တတ်နိုင်တာ တစ်ခုရှိတယ်။ နွေကျောင်းပိတ်တိုင်း မောင် ဒီကို ပြန်လာခဲ့မယ် "

ခိုင်သည် မပြုံးမရယ်ဖြင့် လှည့်၍ ကျွန်တော့်ကို စူးစိုက်ကြည့်သည်။ ခိုင် စူးစိုက်ကြည့်သည်မှာ

ကျွန်တော့်မျက်လုံးများကိုဖြစ်၏။

" ခိုင် ဘာလို့ မောင့်ကို ဒီလိုကြည့်တာလဲ . . . "

ထိုအခါမှ ခိုင်သည် အသာအယာပြုံးသည်။

" သြော် . . . ခိုင့်ကိုတော့ မောင်က အားရင်အားငယ်နေတာပဲလို့ ပြောတယ်။ မောင်ကတော့ အားရင် အားတက်နေတာပဲ " ကျွန်တော်သည် ခိုင်၏ ဝေဖန်ချက်ကို မည်သို့ ပြန်ဖြေရမှန်း မသိသဖြင့် ခိုင့်လက်ကလေးများကိုသာ ကြည့်မိသည်။ ခိုင့်လက်ဖဝါးတစ်ခုမှာ ဆုပ်ထား၍ အတွင်း၌ တစ်စုံတစ်ရာ ရှိသည်ထင်၏။

" ခိုင့်လက်ထဲက ဘာလဲ . . . "

ခိုင်က နူးညံ့နီရဲသော သူ့လက်ဖဝါးကလေးကို ဖွင့်ပြသည်။ ခိုင့်လက်ဖဝါးလေးပေါ်၌ စွယ်တော်ရွက်ခြောက် တစ်ရွက်ကို တွေ့ရသည်။

စွယ်တော်ရွက်၏ နှစ်လွှာသည် လိပ်ပြာတောင်ပိတ်သည့်နှယ် ပူးကပ်လျက်ရှိသည်။

ကျွန်တော်က စွယ်တော်ရွက်ကလေးကို ယူလိုက်ပြီး ပြောသည်။

" ဒီမှာကြည့်စမ်း ခိုင် . . .၊ စွယ်တော်ရွက်ဟာ ဘယ်လောက်ထူးဆန်းလဲ။ တစ်ရွက်တည်းဆိုပေမယ့် နှစ်လွှာရှိတယ်၊ ခိုင်နဲ့ မောင်ဟာလည်း စွယ်တော်ရွက်နှစ်လွှာလိုပဲ ခွဲလို့မရဘူး။ မောင်တို့ ဘယ်တော့မှ မကွဲဘူး . . . "

ကျွန်တော့်စကားကြောင့် ခိုင့်မျက်နှာလေးမှာ လန်းလာသည်။ ပြုံးရင်း မျက်လုံးများက ထူးဆန်းသော ရောင်ခြည် အပြည့်ဖြင့် ကျွန်တော့်ကို ပြန်ကြည့်သည်။

ကျွန်တော်က စွယ်တော်ရွက်ကလေးကို ခိုင်၏ လက်ဖဝါး လေးတွင်းသို့ ပြန်ထည့်ပေးပြီး ဆုပ်ထားစေသည်။ ကျွန်တော့်လက်များကလည်း ခိုင့်လက်ကလေးကို မလွှတ်မိ။

ဒီဇင်ဘာလ အစဖြစ်သဖြင့် နှင်းမှုန်တို့ ညနေဝယ် ဝေနေသည်။ လှိုင်းထနေသော တောင်ကမူများထက်မှ မြရာ ချုံပုတ်တို့သည် စိမ်းရင့်မှောင်နေ၏။ ဝင်လုဆဲနေရောင်မှာ မှုန်ပျနေရကား ကျိုက်ဗောဓိစေတီတော်ကြီးမှာ မှိုင်းညို့စွာ စံနေတော်မူ၏။ လေအဝှေ့ဝယ် တောပန်းတို့၏ ရနံ့များ မွှေးပျံ့လာခိုက်စေတီတော်ထံမှ ညောင်ရွက်ခတ်သံ ခေါင်း လောင်းသံများကို လွမ်းဆွတ်ဖွယ်ကြားနေရ၏။တစ်ဦး လက်ကို တစ်ဦးဆုပ်ကာ ခိုင်နှင့်ကျွန်တော် ငြိမ်နေခိုက် မြရာ တောကို ဖြတ်၍ လူငယ်တစ်ဦး လျှောက်လာသည်။

ငြိမ်းမောင်ဖြစ်၏။

ကျွန်တော်က ခိုင့်လက်ကလေးကိုလွှတ်ပြီး ဆိုသည်။

" ဟော . . . ဟိုမှာ . . . ငြိမ်းမောင် လာနေပြီ . . .။ ခိုင် . . . မောင်သွားပေမယ့် ငြိမ်းမောင် ရှိသေးသားပဲ။ ငြိမ်းမောင်ကလည်း မောင့်လိုပဲ ခိုင့်ကို သိပ်ချစ်တာပဲ မဟုတ်လား . . . " ငြိမ်းမောင်သည် ကျွန်တော်နှင့် ခိုင်အား ပြုံးကြည့်ရင်း လျှောက်လာနေသည်။

ခိုင်က ငြိမ်းမောင်ကို မကြည့်ဘဲ လက်တွင်းမှ စွယ်တော် ရွက်ကလေးများကိုသာ စူးစိုက်ကြည့်နေသည်။

စွယ်တော်ရွက်၌ သုံးလွှာ မရှိ။ နှစ်လွှာသာ ရှိသည်လေ တကား . . .။ နှစ်လွှာသာ ရှိပါသည်တကား . . .။

နောက်တစ်နေ့၌ ခိုင်တို့အိမ်သားများက ကျွန်တော်တို့ကို သင်္ဘောဆိပ်သို့ လိုက်ပို့နှုတ်ဆက်ကြသည်။

သင်္ဘောကြီး ထွက်သွားသည်အထိ ခိုင်တို့က လက်ပြ နှုတ်ဆက်လျက် ကျန်ရစ်သည်။ ကျွန်တော်တို့ကလည်း စင်ရော်ငှက်တို့ ဝဲကာ . . . ဝဲကာ ကပ်ပျံလာနေသော ပထမတန်းပြတင်းဝများမှ ပြန်လှန်လက်ပြသည်။

ကုန်းပေါင်ပေါ်မှ အသီးသီး လက်ပြနှုတ်ဆက်နေသူ များအနက် မြိုင်၊ ခိုင်နှင့် လှိုင်တို့သည် အထူးပေါ်လွင် ထင်ရှားနေသည်။

အပျိုဖားဖားဖြစ်သော မြိုင်က ချောလှသည်။ ဂါဝန်စိမ်း ပြာလေးနှင့် လှိုင်ကလည်း ချစ်စဖွယ်အတိရှိသည်။ သို့ရာ တွင် သူတို့နှစ်ဦးအလယ်မှ ခိုင်သည် အတင့်ရှန်းဆုံးဖြစ် သည်။

မျက်ရည်များကို မထိန်းနိုင်သော မေမေက ပြတင်းဝမှ ခွာကာ ထွက်သွားသဖြင့် ဖေဖေလိုက်သွားသည်။

ပြတင်းဝ၌ ကျွန်တော်နှင့် ဒေါ်စာဉကြီးသာ ကျန်ရစ် သည်။ ဒေါ်လေးသည် လက်တစ်ဖက်က ခါယမ်းနှုတ်ဆက် ရင်း လက်တစ်ဖက်က မျက်ရည်သုတ်လျက်ငိုသံပါကြီးနှင့် ပြောသည်။

" မြိုင်ရယ် . . . ခိုင်ရယ် . . . လှိုင်ရယ်ကို ဒေါ်လေး သိပ် . . . သိပ်အောက်မေ့တာပဲ၊ ခိုင့်ကို ဒေါ်လေး အလွမ်းဆုံးပဲ။ ကြည့်စမ်း . . . အားလုံးထဲမှာ ခိုင်က အလှ ဆုံးပဲမဟုတ်လား။ ဒေါ်လေး မောင့်ကို ပြောသားပဲ။ ခိုင်လုံးရယ်မွှေး . . . လို့။ တစ်ခိုင်လုံးမှာ ခိုင်က အမွှေးဆုံးပဲ . . .၊ သိလားမောင် . . .။ အို . . . မောင် . . . . မောင် . . .

ဘုရားရေ . . . မောင်ငိုနေတယ် . . . "

(၁၆) သည်သောင်ယံဝယ်

ဆောင်းဆိုလျှင် နှင်းဝေ၍ နွေတိုင်က မြူဆိုင်းတတ်သော စစ်ကိုင်းတောင်ရိပ်ဆီ ခိုဝင်မှီနားရခြင်းသည် ကျွန်တော့်ဘဝအတွက် ကဏ္ဍာတစ်ခန်းရပ်ခြင်းပင် မည်ခဲ့ရပါသည်။ ပြန်လှန်တွေးလျှင် ငယ်စဉ်ကလေးဘဝကြုံ သမျှတို့မှာ နှင်းပမာဝေကာ မြူပမာဆိုင်းသော အချိန်သင် တိုင်း၏ နောက်ဆွယ်ဝယ် မပျက်ပြယ်သည့်တိုင်စေ ဝိုးဝါး ထွေပြားလျက် အိပ်မက်ပေလား ထင်မှားရသည်။ ဖြစ်လို သည်သာရှိ၍ ဖြစ်လိုသည်မှာလည်း ဖြစ်လာရမည်ဟု သိမှတ်ယုံမှားသော ကလေးဘဝကာလများသည် စင်စစ် အိပ်မက်မက်နေခြင်းသာ ဖြစ်ပါ၏။

လူ့ဘဝဟူသည် ဇောဆန္ဒစိတ်အကြိုက် အလိုက်သင့် အခွင့်ရှာမက်လာလေရသည့် အိပ်မက်မဟုတ်မှန်း လွမ်း ဖွယ်ကောင်းသော ထိုတစ်ဆောင်းမှ စတင်ကာ ကျွန်တော် သိမြင်ခဲ့ပါသည်။

စစ်ကိုင်းကမ်းနားလမ်း၌ ကျွန်တော်တို့ အစိုးရအိမ်ကြီး တစ်အိမ်ရသည်။ ခြံကြီးမှာလည်း ကျယ်ဝန်းပါ၏။ မြင့်မား ဝေသီသော သစ်ပင်ကြီးများပေါက်ရာဖြစ်သဖြင့် အရိပ် အာဝါသလည်း ကောင်းသည်။ အိမ်ရှေ့မှ လှမ်းမျှော် မြင်ရသော် သောင်ထွန်းစမြစ်ရော၏ ရှုခင်းမှာလည်း ကြည် နူးဖွယ်ရှိလှသည်။ တစ်ရပ်တစ်ရွာတွင် သူစိမ်းသာဖြစ်နေ သေးသော ကျွန်တော့်အတွက်မူ အနည်းငယ် ဆိတ်သုဉ်း သုဉ်းရှိသည်။ သစ်ပင်ကြီးများသည် အမှန်မြင့်မားသည် ထက် ပိုမြင့်မားသည်ထင်ရကာ ကျွန်တော့်ကိုယ်နှိုက်မှာ နေ့ချင်းညချင်း သေးငယ်သွားသည် မှတ်ရ၏။ ယခုနေသော အိမ်ကြီးမှာ သန်လျင်အိမ်မျှလောက်သာရှိသော်လည်း အဆမတန် ပိုမိုကျယ်ဝန်းသည်ဟုလည်း ထင်ယောင်မိ သည်။ အိမ်သူအိမ်သားတစ်ဦးမျှ ပိုလျော့မသွားသော်လည်း အသိုင်းအဝိုင်းမှာ ကျွန်တော့်စိတ်အတွင်း ငယ်နေသည်။

စစ်ကိုင်းအထက်တန်းကျောင်းကြီး၌ ဆက်နေရန် စီစဉ်ထားသော်လည်း ရောက်စဖြစ်သဖြင့် ဖေဖေမအား ရကားကျောင်းမအပ်ရသေးသောကြောင့် ကျွန်တော့်မှာ အားလပ်နေသည်။

ပီယာနိုကြီးကို ယူလာခဲ့သဖြင့် ဂီတသည် ကျွန်တော့် အတွက် အဖော်ဖြစ်မြဲဖြစ်နေသည်။ ပီယာနိုခုံ၌ ထိုင်ရင်း သောင်ဦးပေါ်စ ဧရာမြစ်ကြီးကိုငေး၍ ယမုန်နာပတ်ပျိုးကို ဆိုတီးရသည်မှာ အရသာရှိလှသည်။

အရသာဆိုသည်မှာ ဆွေးမြေ့မြေ့နိုင်သော်လည်း ညှင်းညံ့ညံ့သက်သာသော စိတ္တဇဝေဒနာပင် ဖြစ်ပါ၏။

" သောင်ယံမှာ မောင်နှံ့ငှက်ကယ်တို့ . . . လည်ချင်း ယှက်ပါလို့ နွဲပျော် စံ . . . ဆွေးစေဖို့ဖန် . . .၊ ကြင်ဖော်မဲ့ သူတို့ ဝဲကာပျံတယ်၊ သည်သောင်ယံက မခွာရက်တယ် ကြံခက်လို့ပန်း " ထိုတေးကို ဆိုမိတိုင်း ရင်မှာ လှိုက်လှိုက် လာသည်။ ငို၍ပင် ရှိုက်လိုက်ချင်သည်။ ရှိုက်ချင်ပေမယ့် ငိုရန်က မလွယ်။

ခိုင့်ကို လွမ်းပါသည်။ မြိုင့်ကိုလည်း လွမ်းပါသည်။ ကိုကို့ ကိုလည်း အောက်မေ့ပါသည်။ လှိုင်နှင့် ငြိမ်းမောင်ကို လည်း မမေ့နိုင်။ သန်လျင်မြို့တစ်မြို့လုံးကိုပင် သတိရ မဆုံးအောင် ရှိမိသည်။

ညနေစောင်းလျှင် သောင်ပြင်သို့ ကျွန်တော်တစ်ဦး တည်း ဆင်းသွားသည်။ ပင်စည်လုံးပတ်

လူနှစ်ဖက်ခန့်ရှိ၍ အရွက်သိပ်သည်းစေ့စိပ်သမျှ အဝန်း ကျယ်သော မည်စည်ပင်ကြီးရိပ်မှနေ၍ မြစ်ပြင်ကို ငေးမိ သည်။

မြစ်ရေကို ဆန်၍ ပင်ပန်းကြီးစွာ ခုတ်တက်နေသော သင်္ဘောငယ်တို့စက်သံသည် ကျယ်ဝန်းသော ပတ်ဝန်းကျင် ၌ သဲ့သဲ့တုန်တုန် ထွက်ပေါ်နေသည်။ ကုက္ကလံ တောင်ကို လှည့်ဆဲဖြစ်သဖြင့် ရေစုန်လေစုန်ဝယ်

ရွှေ့လျားလွင့်သွားကြသော လှေကြီးများ၏ ရွက်တို့ သည် တစ်ဖက်ကမ်း အင်းဝဆီမှ ညိုမှိုင်းပြာရီသည့် သစ်အုပ် တောတန်းတို့ကို ဖြတ်ကာ တရိပ်ရိပ်နှင့် ခရီးနှင်နေကြ သည်။ တောင်တိုင်းထက် ပိုမှိုင်းကာ တောတိုင်းထက် ပိုရင့် သော ရှမ်းတောင်မင်းသည်သာ အဝေးဝယ် ဣန္ဒြေကြီးစွာ ဖြင့် မလှုပ်မရှား သွယ်တန်းဝပ်စင်းနေသည်။

ကျွန်တော်သည် ဣန္ဒြေကြီးသော ရှမ်းတောင်မင်းကို ထူးထူးဆန်းဆန်း အားကျမနာလို ဖြစ်မိသည်။

တည်ငြိမ်သဖြင့် အားကျမိသည်။ ကွဲကွာခြင်း၊ လွမ်းဆွတ် ခြင်းဖြင့် တုန်လှုပ်နေသော လူ့ဘဝအလယ်ဝယ် သူငယ် သာသာမျှ ရှိသေးသော ကျွန်တော့်ကိုပင် မထောက်မညှာ သိက္ခာအပြည့်ဖြင့် ဝင့်ဝါနိုင်လွန်းသောကြောင့်လည်း မနာလိုဖြစ်မိသည်။

ဧရာဝတီမြစ်ရေသည်သာ ရှင်သန်လျက် ဖိတ်ခေါ် ဖော်ရွေသည်။

လူကြီးလူငယ် အဖော်တစ်သင်းသည် နေမင်းနီစ နှင်းဝေ ဖျသည့် ညနေခင်းတိုင်း ရေချိုးဆင်းကြသည်။

မြစ်ရေယဉ်တစ်ကြော လှေတို့နှယ် မျောလိုက်ရလျှင် သန်လျင်ကျွန်းမှ မွေ့နန်းစံရာမြေသို့ အလွမ်းပြေ ရောက်လေလိမ့်မည် ထင်သည်။

ကိုယ်က မရောက်နိုင်သော်လည်း တစ်ခါတစ်ခေါက် သူလျှင် လာပိုင်မြောက်သော်။

ဧရာကမ်းတစ်လျှောက် မြောက်သို့တူညီ၊ တောင်ဆီ မကွဲ၊ ရွှေဟင်္သာမောင်နှံငှက်ကယ်တို့ လည်ချင်းယှက်၍ နွဲကာစံ လေမည်၊ ဤသောင်ယံဖန်လာမည့် အလွမ်းဇာတ်ကို ဘယ်မမြင်၊ ဆွေးရိပ်တို့လည်း ရေးရေးမျှမထင် . . .။

အိပ်မက်တို့သာ ဖြစ်ပါ၏။ ကျန်ရစ်လေပြီဖြစ်သော ကျွန်တော်၏ ဆယ်ကျော်နှစ်မှ နောက်ဆုံးအိပ်မက်တို့သာ ဖြစ်ပါလေ၏။

ကျွန်တော့်အိပ်မက်တို့မှာ တောင်ပင်လယ်စွန်းရှိ တစ်ခု သော လွမ်းဖွယ်ကျွန်းညိုညိုမှ ပေါက်ကွဲမှု မီးခိုးလိုင်းများ နှင့်အတူ ကြေသုဉ်းပျောက်ဆုံးခဲ့ရသည်။

ကျွန်တော်တို့ စစ်ကိုင်းရောက်ပြီး ငါးညလွန်မြောက် သော တစ်နံနက် ၁၉၄၁-ခုနှစ် ဒီဇင်ဘာလ ၈ ရက်တွင် တစ်ကမ္ဘာလုံးနှင့် မြန်မာတစ်ပြည်ထောင်လုံးကို အုံးအုံး ကျွက်ကျွက်ဖြစ်စေသည့် ကြောက်မက်ဖွယ် သတင်းကြီး တစ်ရပ် ပေါ်ထွက်လာခဲ့သည်။ စစ်မကြေညာဘဲ ဂျပန်တို့ သည် ပုလဲဆိပ်ကမ်းကို တရကြမ်း ဝင်ရောက်ဗုံးကြဲ တိုက် ခိုက်သည်။ ပုလဲဆိပ်ကမ်းမှ ပေါက်ကွဲသံတို့သည် မြန်မာ ပြည်အပါအဝင် အာရှတိုက်ကြီးဆီသို့ ကမ္ဘာ့စစ်မီး ကူးဝင် လာဟန်ကို နိဒါန်းခံသည့် သေမင်းတမန် မျောက်မင်းအူသံ တို့သာ ဖြစ်လေသတည်း။ စစ်ဖြစ်စတွင် ဗြိတိသျှတို့သည် ဝါဒဖြန့်ချက်အရ ဂျပန်တို့ ယိုးဒယားကို မကျော်နိုင်ဟု ယုံသူ တို့ ယုံနေကြသည်။ စင်ကာပူခံတပ်ကြီးမှာ မပြိုပျက်နိုင် သော ကုန်း၊ ရေ၊ လေ စစ်စခန်းကြီးအဖြစ် နာမည်ကျော်လှ သည်။

မြန်မာအများစုကား ဗြိတိသျှတို့ကို အယုံအကြည်မရှိ။ ဂျပန်အလာကို မျှော်ကိုးနေကြသည်။ ဤသူတို့တွင် ကျွန် တော်လည်း ပါသည်။

ဂျပန်ဝင်မည်၊ အင်္ဂလိပ်ဆုတ်မည်မှာ အဓိကမဟုတ်။ ဂျပန်များနှင့်အတူ ကိုကိုပါလာမည်ကို မျှော်မိခြင်းဖြစ် သည်။ ကိုကိုတို့လာလျှင် လွတ်လပ်ရေးရမည်မဟုတ်လော။

မြို့ပေါ်၌ ဟုမ်းဂါဒ်ခေါ် မြို့စောင့်တပ်များ ဖွဲ့ကြသည်။ လေကြောင်းရန်ကာကွယ်ရေးလည်း ကျင့်ကြသည်။ နာမည် ကြီး နိုင်ငံရေးသမားများ အဖမ်းခံကြရသည်ကိုလည်း မှတ်မိ၏။

ဒီဇင်ဘာလ ၂၃-ရက်နေ့တွင် ရန်ကုန် ဗုံးကြဲခံရသည်။ လေကြောင်းအန္တရာယ်ကို နားမလည်ကြသူ မြို့သူမြို့သား အပေါင်းတို့ ဂျပန်၏ ဗုံးဒဏ်၊ စက်သေနတ်ဒဏ်တို့ဖြင့် မရှုမလှ သေဆုံးကြရသည့် သတင်းများကို စိတ်မချမ်းမြေ့ ဖွယ် ကြားရသည်။

ကျွန်တော်သည် ခိုင်တို့အတွက် စိတ်ပူမိသည်။စစ်ဖြစ် လျှင် သန်လျင်ဘီအိုစီကြီး ထိပ်က ဗုံးကြဲခံရမည်ဟူသော စကားကို အမှတ်ရမိသည်။

မေမေကလည်း အိမ်အတွက် ပူသည်။ စစ်ပြန့်ပွားလာ သော် သူစိမ်းတစ်ရံဆံအရပ်၌ နေရမည်ထက် ကိုယ့်မြို့ ကိုယ့်ရွာ၌ ပြန်နေချင်သည်။

ဖေဖေကသာ အခြေအနေကို စောင့်ကြည့်ရန်ပြော သည်။ စစ်ကိုင်းမြို့နှင့် စစ်ကိုင်းတောင်ရိုးသို့

ရန်ကုန်မှ ရှောင်တိမ်းလာကြသူများ နေ့မစဲ၊ ညမစဲ တဖွဲဖွဲ ရောက်လာကြသည်။ သူတို့နှင့်အတူ သတင်းမျိုးစုံလည်း ပါလာသဖြင့် လူအပေါင်းမှာ ထိတ်လန့်တကြား ရှိနေကြ သည်။

ဖေဖော်ဝါရီလ ၁၅-ရက်နေ့တွင် နာမည်ကြီးလှသော ဗြိတိသျှတို့၏ စင်ကာပူခံတပ်ကြီးမှာ ဂျပန်လက်သို့ ကျသွား တော့သည်။

စစ်ကိုင်းသို့ ရှောင်တိမ်းလာသူ ပိုများလာ၏။ ရှောင်တိမ်း လာကြသူတို့အနက် ကြေးရတတ်ကုန်သည်များသာမက အစိုးရအရာရှိကြီးများပင် ပါလာသည်။ အချို့က စစ်ကိုင်း တွင် မရပ်၊ မုံရွာ မိုးညှင်းတောရအထိ ဆက်သွားကြသည်။

စစ်ကိုင်း၊ မန္တလေးမြို့တို့တွင် နေရာအနှံ့အပြား ကုလား စစ်ပြေး၊ တရုတ်စစ်ပြေးများနှင့် ပြည့်ကျပ်နေသည်။ စစ်ပြေး တို့သည် ခြေလျင်တစ်မျိုး၊ ရရာမီးရထား၊ မီးသင်္ဘောတို့ဖြင့် မြောက်ဘက်သို့ ဆက်သွားကြသည်။

သူတို့ ရောက်လေရာအရပ်တွင် ကျောက်ရောဂါ၊ ဝမ်း ရောဂါတို့ ပျံ့နှံ့ကျန်ရစ်သည်။

ဖေဖေသည် အလွန်အလုပ်များနေသည့်ကြားမှ အရေး ကြီးသော ဆုံးဖြတ်ချက်တစ်ခု ချလိုက်သည်။

သန်လျင်သို့မပြန်၊ စစ်ကိုင်းတွင်ပင် ဆက်နေမည်ဟူ၏။

ဖေဖေရှင်းပြပုံမှာ သန်လျင်သို့ပြန်ခြင်းသည် စစ်ဦးရှိရာ သို့ ကိုယ်က သွားတွေ့ရာ ရောက်နေမည်။

အင်္ဂလိပ်တို့မှာ မြန်မာပြည်က ဆုတ်ခွာပေးရန် . . .

ဆက်လက်ဖော်ပြပါမည်။

(၁၉၆၄ ခုနှစ် ဧပြီလက ထုတ်ဝေခဲ့သော ဆရာတက္ကသိုလ်ဘုန်းနိုင်၏ စာအုပ်မှ အခေါ်အဝေါ်နှင့် အသုံးအနှုန်းများ၊ စာလုံးပေါင်းသတ်ပုံနှင့် သဒ္ဒါအထားအသိုများကို မူရင်းအတိုင်း ဖော်ပြခြင်းဖြစ်ပါသည်။)

မုံရွာနယ်ဘက်တွင် ဆီးသီးအထွက်နှုန်း ကောင်းသော်လည်း ဈေးကောင်းမရဖြစ်နေ

မုံရွာ မေ ၂၈

စစ်ကိုင်းတိုင်းဒေသကြီး ယင်းမာပင်ခရိုင်အတွင်းရှိ ယင်းမာပင်မြို့နယ်နှင့် ကနီမြို့နယ်အတွင်း ကျေးရွာများတွင် ဆီးပုလဲကို အများစိုက်ပျိုးကာ ဆီးသီးခြောက်အဖြစ် ရောင်းချလျက်ရှိသည်။

အဆိုပါကျေးရွာရှိ တချို့သူတွေဆို ဈေးကောင်းကာ အဆိုပါဆီးသီးများအား ရောင်းချခြင်းမပြုဘဲ လှောင်ထားသည့်သူများရှိသော်လည်း ယင်းတို့အနေနှင့် အဆိုပါဆီးသီးများ လှောင်ထားမှုမှာ နှစ်ကြာသွားပါက ရောင်းချရာတွင် ဈေးကောင်းမရရှိသည့် အခြေအနေများလည်းရှိကြောင်း သိရသည်။

“ကျွန်တော်တို့ရွာမှာ ဆီးသီးက နတ်တော်လလောက်ဆိုရင်ပေါ်ပြီ။ တပို့တွဲလပြည့်ကျော်လောက်ဆိုရင် လူငှားခေါ်ပြီး စကောက်ကြပြီ။ ကောက်လို့ရတဲ့ ဆီးသီးတွေကို ဆန်ကာတွေနဲ့သန့်စင်ပြီး ခြောက်အောင် နေလှန်းရပါတယ်။ ဆီးသီးကောက်ဖို့အတွက် လူငှားတွေက ကိုယ့်စရိတ်ကိုယ်စား တစ်ရက်ကို ကျပ် ၂၅၀၀ လောက်ပေးရတယ်။ မနှစ်က ဆီးသီးဈေးက တစ်ပိဿာကျပ် ၂၀၀ လောက် အထိရတယ်။ ဒီနှစ်ကတော့ အခုကျပ် ၁၁၀ ဈေးပေါက်နေတယ်။ ကျွန်တော်တို့ရွာကနေ ပွဲရုံအရောက်ကားခက တစ်ပိဿာကျပ် ၂၀ ပေးရတယ်။ ကျွန်တော်တို့ မနှစ်ကအရောင်းမြန်တော့ ကျပ် ၂၀၀ ဈေးမီလိုက်တယ်။ တချို့လူတွေဆို နောက်ပိုင်းကျပ် ၁၅၀ လောက်အထိပဲရကြတယ်”ဟု ဆီးသီးရောင်းချမှု အခြေအနေနဲ့ပတ်သတ်ပြီး ယင်းမာပင်မြို့နယ်အတွင်းရှိ ညောင်ကိုင်း (အရှေ့) ရွာမှ ဆီးစိုက်တောင်သူတစ်ဦးက ပြောသည်။

စိုက်ပျိုးသူတချို့မှာ ဈေးကောင်းရရန် လှောင်ထားရာမှ နှစ်ကြာမြင့်သွားခြင်းကြောင့် အဆိုပါဆီးသီးများမှာ ရောင်းချရန်မဖြစ်တော့သည့်အခြေအနေများနှင့် ရင်ဆိုင်ခဲ့ရ၍ အရှုံးများပေါ်ခဲ့ကြောင်း စိုက်ပျိုးသူများကပြောသည်။

“ကွင်းစပ်ရွာဘက်မှာဆိုရင် လွန်ခဲ့တဲ့နှစ်နှစ်လောက်က လှောင်ထားတဲ့ ဆီးသီးခြောက်တွေကိုရှိတယ်။ အဲဒါတွေဆိုရင် ရောင်းလို့မရတော့ဘူး။ လယ်ထဲမှာပဲ မြေဩဇာကောင်းအောင် ပြန်ထည့်ရတော့မယ်။ အဲလိုမှ မထည့်ချင်ရင်တော့ ပစ်ဖို့အတွက် အလုပ်သမားခတောင် ကိုယ်ကစိုက်ရမယ်။ ဒီနှစ်မိုးနည်းတော့ ဆီးကအထွက်နှုန်းကောင်းပေမယ့် အသီးထဲမှာအသားထည့်နည်းတဲ့အတွက် အချိန်လျှော့တယ်။ ကျွန်တော်တို့လည်း ဒီနှစ်ဆီးသီးဈေးလေး တက်မလားလို့ မရောင်းသေးပဲ ထားတာပါ”ဟု စိုက်ပျိုးသူတစ်ဦးက ပြောသည်။

အဆိုပါ ဆီးသီးခြောက်များကို ပွဲရုံများမှတစ်ဆင့် ဒေသတွင်းစားသောက်ကုန်လုပ်ငန်းများနှင့် ပြည်ပနိုင်ငံများအထိ တင်ပို့ရောင်းချနေကြောင်း သိရှိရသည်။

ဖိုးချမ်း(မုံရွာ)

ရန်ကုန်–မော်ကျွန်း ကြားသင်္ဘောခများ လူစီးနည်းလာ၍ ပုံမှန်ဈေးနှုန်း ဈေးချထား

ရန်ကုန် မေ ၂၈

သင်္ကြန်ပိတ်ရက်ရှည်အတွင်း နယ်ပြန်သူများပြားသဖြင့် ရန်ကုန်-မော်ကျွန်းသင်္ဘောခများ ပုံမှန်ဈေးနှုန်းကျပ် ၁၅၀၀ မှ ကျပ် ၃၅၀၀ အထိ ဈေးတိုးမြှင့်ယူခဲ့ပြီး သင်္ကြန်အလွန်တစ်ပတ်အကြာ နယ်မှ ရန်ကုန်အပြန်ခရီးသွားများ ပုံမှန်သာရှိလာသဖြင့် ကြားသင်္ဘောအချို့ မူလဈေးနှုန်းကျပ် ၁၅၀၀ နှုန်းသို့ ဈေးနှုန်းလျှော့ချရောင်းနေသည်ဟု မေ ၂၆ ရက်က ရန်ကုန်မြို့ လမ်းမတော်ဗောတံတားအမှတ်(၁) အဝင်ဝ လက်မှတ်ရောင်းသူက ပြောသည်။

မေ ၂၆ ရက် တနင်္ဂနွေနေ့တွင် ဧရာဝတီတိုင်းဒေသကြီးတွင် မှတ်ပုံတင်ရေယာဉ်သာထွက်ပြီး ရန်ကုန်တိုင်းဒေသကြီးတွင် မှတ်ပုံတင်ရေယာဉ်မထွက်ဘဲ ရေယာဉ်တစ်စီးတည်းသာထွက်သည့် အဆိုပါနေ့တွင် ရေယာဉ်အပေါ်ထပ်ရှေ့ပိုင်း သင်္ဘောခ ၂၀၀၀ ကျပ်နှုန်း၊ အပေါ်ထပ် နောက်ပိုင်း ၁၅၀၀ ကျပ်နှုန်းဖြင့် ရောင်းချနေသော်လည်း နံနက် ၁၀ နာရီထိ လက်မှတ်လာဝယ်သူ အနည်းငယ်သာရှိသည်။

မေ ၂၆ ရက် နံနက်ပိုင်း စဉ်အိုးတန်းဘောတံတား အမှတ်(၂)သို့ ဆိုက်ကပ်လာသော ရုပ်ပြေးနှစ်ထပ်ရေယာဉ်ကြီးတွင်မူ သင်္ဘောခမှာ အိပ်စင်လေးယောက်အကန့်အတွင်း တစ်ဦးလျှင် ကျပ် ၃၅၀၀ နှုန်း၊ ကုလားထိုင်ဖြင့် ကျပ် ၂၅၀၀ နှုန်းပေးခဲ့ရသည်ဟု ဝါးခယ်မမြို့နယ် ကျုံမငေး-ပိတ္တာလေးကျေးရွာမှ လာရောက်စီးနင်းခဲ့သူများက ပြောသည်။

အဆိုပါရေယာဉ်ကြီးတွင် ယခင် သင်္ဘောခနှုန်းမှာ ကျပ် ၁၅၀၀ နှုန်းသာရှိသည်ဟုသိရပြီး ပုဂ္ဂလိကကြားသင်္ဘောများတွင် ဆိပ်ခံတံတားအဝင်ဝတွင် လက်မှတ်ရောင်းသူများ ထိုင်ခုံစားပွဲဖြင့် လက်မှတ်ဝယ်ယူများအား တစ်နေကုန်စောင့်ရောင်းချလေ့ရှိသည်။ သင်္ကြန်ပိတ်ရက်မတိုင်မီရက်များတွင် ယခင်ကဲ့သို့ လက်မှတ်ရောင်းချမှုမရှိသည်အထိ စီးနင်းသူများပြားခဲ့ပြီး ပုံမှန်ပြေးခွင့်ရှိသည့် ခေါက်ရေအပြင် ကြားခေါက်ခရီးစဉ် အမည်တပ်ပြေးဆွဲခြင်း၊ သင်္ဘောခတစ်ဆကျော်ပိုမိုရရှိခြင်း၊ ပုံမှန်ဆယ်ဂဏန်းခရီးသည် အရေအတွက်မှ ဆယ်ဆခန့်ပိုမိုစီးနင်းလာခြင်းတို့ကြောင့် သင်္ကြန်မတိုင်မီနှင့် သင်္ကြန်အလွန်ရက်များအတွင်း အသွားအပြန်ခရီးစဉ် လေးခေါက်ထိ ပြေးဆွဲခဲ့သောကြားသင်္ဘော အချို့တစ်စီးလျှင် ဝင်ငွေကျပ်သိန်း ၅၀ ဝန်းကျင်ရရှိခဲ့သည်ဟု သင်္ဘောလက်မှတ်ရောင်းချသူတစ်ဦးက တွက်ချက်ပြောပြသည်။

သင်္ကြန်ပိတ်ရက်ရှည်ကာလတွင် အများပြည်သူသယ်ယူပို့ဆောင်ရေးလုပ်ငန်းလုပ်ကိုင်သူများ အကျိုးစီးပွားဖြစ်ထွန်းပြီး ဌာနေပြန်ခရီးသွားများ ငွေကြေးပိုမိုသုံးစွဲရကာ ယာဉ်များပေါ်တွင် ဆင်းရဲဒုက္ခခံ လိုက်ပါစီးနင်းနေရခြင်းမျိုး လာမည့်နှစ်များတွင် ထပ်မံကြုံတွေ့ရခြင်းမရှိလိုကြောင်း၊ အများပြည်သူများအပေါ် ကောင်းမွန်သောဝန်ဆောင်မှုစနစ်ပေါ်ပေါက်လာရန်နှင့် တာဝန်ယူမှု၊ တာဝန်ခံမှုတို့ပါ တစ်ပြေးညီပါရှိရန် မျှော်လင့်မှုထားရှိနေသည်ဟု နယ်များမှရန်ကုန်တွင်လာရောက်အလုပ်လုပ်ကိုင်သူများကပြောသည်။ **မောင်စေအောင်**

တွံတေးမြို့နယ် ၌ ကျစာရင်းတွင် ပါဝင်သော ကျောင်းသားများကို သင်ကြားရေးဆရာများက ပြန်လည်သင်ကြားပို့ချ

တွံတေး မေ ၂၈

တွံတေးမြို့နယ် မြို့နယ်ပညာရေးမှူး၏ ကြီးကြပ်မှုဖြင့် ကျစာရင်းတွင်ပါဝင်သော ကျောင်းသားများအား ကျောင်းသားမိဘများ၊ သင်ကြားရေးဆရာများဖြင့် ညှိနှိုင်းကာ ပြန်လည်ကုစားစာမေးပွဲ၌ ကျောင်းသား၊ ကျောင်းသူများ အောင်ချက်ပြန်လည်မြင့်မားစေရေးအတွက် မေ ၂၄ ရက်မှ စတင်ကာ တွံတေးမြို့နယ်အတွင်းရှိ ထက်၊ လယ်၊ မူကျောင်းများ စတင်၍ သင်ကြားပို့ချလျက်ရှိကြောင်း သိရသည်။

ရန်ကုန်တိုင်းဒေသကြီး တွံတေးမြို့နယ်အတွင်းရှိ အခြေခံပညာကျောင်း ထက်၊ လယ်၊ မူရှိကျောင်းများတွင် မေ ၁၈ ရက် နံနက်က စတုတ္ထတန်းနှင့် အဋ္ဌမတန်းအောင်စာရင်း၊ ကျစာရင်းထုတ်ပြန်ခဲ့ပြီးနောက် ယခုလို ကျောင်းသားမိဘများ၊ သင်ကြားရေးဆရာများဖြင့် ညှိနှိုင်းဆောင်ရွက်ခဲ့သည်။ ယင်းသို့ ကျစာရင်းတွင်ပါဝင်သော ကျောင်းသားများအား ပြန်လည်သင်ကြားရန် မေ ၂၇ ရက်သတ်မှတ်ထားသော်လည်း ကျောင်းသား၊ ကျောင်းသူများ အောင်ချက်မြင့်မားစေရန် ဆရာများမှ စေတနာထား၍ မေ ၂၄ ရက်မှ စတင်သင်ကြားခဲ့ကြောင်း သိရသည်။

မျိုးလှိုင်(တွံတေး)

ဖျာပုံရှိ ဘာသာပေါင်းစုံမှ အဘိုးအဘွား ၁၀၀၀ ကျော်အား မြန်မာယဉ်ကျေးမှုနှင့်အညီ သက်ကြီးပူဇော်ပွဲကျင်းပ

ဖျာပုံ မေ ၂၈

ဧရာဝတီတိုင်းဒေသကြီး ဖျာပုံခရိုင် ဖျာပုံမြို့ရှိ အသက် ၈၀ နှစ်အထက် ဘာသာပေါင်းစုံမှ အဘိုး၊ အဘွားတို့အား မြန်မာ့ယဉ်ကျေးမှုအစဉ်အလာနှင့်အညီ ကျင်းပသည့် ဘိုးဘွားသက်ကြီးပူဇော်ပွဲအခမ်းအနားများကို မေ ၂၅ ရက်က ဖျာပုံမြို့တွင် စည်ကားသိုက်မြိုက်စွာကျင်းပခဲ့ကြောင်း သိရသည်။

ဖျာပုံမြို့ပေါ် ရပ်ကွက် ၁၉ ခုနှင့် အပြောင်၊ ကျုံကူ၊ ချောင်းတွင်း၊ အောက်ကွင်းကျေးရွာများနှင့် ကန်တော်မင်္ဂလာဘိုးဘွားရိပ်သာရှိ အသက် ၈၀ နှစ်အထက် အဘိုး၊ အဘွား ၁၀၇၉ ဦးတို့ပါဝင်သည်။

ပူဇော်သည့် အဆိုပါသက်ကြီးပူဇော်ပွဲတွင် အလှူရှင် ဖျာပုံမြို့နယ် ပြည်သူ့လွှတ်တော်ကိုယ်စားလှယ် သီရိပျံချီ ဦးစိုးနိုင်နှင့် ဇနီးဒေါ်တင်တင်လတ်မိသားစုတို့က အဘိုး၊ အဘွားတစ်ဦးလျှင် ကျပ် ၂၀၀၀၀ နှုန်းဖြင့် အဘိုးအဘွား ၁၀၇၉ ဦးအတွက် ငွေကျပ်သိန်းနှစ်ရာကျော် အကုန်အကျခံပူဇော်ခဲ့ကြောင်း သိရသည်။

သူဇာနွယ်(ဖျာပုံ)

လေပြင်းများတိုက်ခတ်ခြင်းကြောင့်လျှပ်စစ်မီးပြတ်ခြင်းနှင့် လမ်းပိတ်ဆို့မှုဖြစ်

ရန်ကုန် မေ ၂၈

ရန်ကုန်တိုင်းဒေသကြီး မြောက်ပိုင်းခရိုင် လှိုင်သာယာမြို့နယ်တွင် မေ ၂၃ ရက် ည ၇ နာရီတွင် တစ်ကြိမ်၊ မေ ၂၄ ရက် မွန်းတည့် ၁၂ နာရီ ၄၅ မိနစ်တွင်တစ်ကြိမ် မိုးသက်လေပြင်းများတိုက်ခတ်သွားခဲ့သဖြင့် ဓာတ်တိုင်၊ သစ်ပင်များလဲပြိုသွားခဲ့ရာမှ လျှပ်စစ်မီးပြတ်တောက်မှုနှင့် လမ်းပိတ်ဆို့မှုများ ဖြစ်ပွားသွားခဲ့သည်။

အဆိုပါလေပြင်းတိုက်ခတ်သွားမှုကြောင့် ထိခိုက်ဒဏ်ရာရရှိသူမရှိဘဲ ဓာတ်တိုင်၊ ဓာတ်ကြိုးများနှင့် သစ်ပင်များ လဲပြိုသွားခဲ့သဖြင့် လမ်းပိတ်ဆို့မှုနှင့် လျှပ်စစ်မီးပြတ်တောက်မှု ကြာရှည်စွာမဖြစ်ပေါ်စေရေးအတွက် မြို့နယ်စည်ပင်သာယာရေးကော်မတီဥက္ကဋ္ဌ၊ အတွင်းရေးမှူးအပါအဝင် ရုံးအဖွဲ့ဝန်ထမ်း၊ ပန်းဉယျာဉ်နှင့်အားကစားကွင်းများဌာန တာဝန်ခံနှင့် ဝန်ထမ်းအင်အား ၃၅ ဦးတို့က လျှပ်စစ်ဌာနဝန်ထမ်းများနှင့်အတူ အချိန်နှင့်တစ်ပြေးညီ ရှင်းလင်းသိမ်းဆည်းဆောင်ရွက်ခဲ့ကြောင်းသိရသည်။ **မင်းထက်ပိုင်(လှိုင်သာယာ)**

မြန်မာ့အိုးလုပ်ငန်းကို ရေစကြိုမြို့နယ်တွင် အဓိကထားလက်ဆင့်ကမ်းလုပ်ကိုင်လျက်ရှိ

ရေစကြို မေ ၂၈

မကွေးတိုင်းဒေသကြီး ရေစကြိုမြို့နယ် သက်ရွာကျေးရွာသည် ပခုက္ကူ-ရေစကြိုကားလမ်းမပေါ်တွင် တည်ရှိပြီး မြန်မာ့ရိုးရာအိုးလုပ်ငန်းကို ဘိုးဘွားအစဉ်အဆက် အဓိကထားလုပ်ကိုင်လျက်ရှိသော ကျေးရွာလေးဖြစ်ပြီး မကွေးတိုင်းဒေသကြီးအတွင်းနှင့် ကချင်ပြည်နယ်အတွင်းရှိ မြို့များသို့ တင်ပို့ရောင်းချလျက်ရှိကြောင်း သိရသည်။

အိုးလုပ်ငန်းလုပ်ကိုင်မှုနှင့်ပတ်သက်ပြီး “ကျွန်တော်တို့ကျေးရွာမှာ အိုးလုပ်ငန်းကိုလုပ်ကိုင်လာတာ နှစ်ပေါင်းများစွာကြာပါပြီ။ ဘိုးစဉ်ဘောင်ဆက်လုပ်ကိုင်တဲ့ မိရိုးဖလာလုပ်ငန်းတစ်ခုလို့ ပြောလို့ရပါတယ်။ အဓိကလုပ်တာကတော့ သောက်ရေအိုးအဖြစ်လုပ်တဲ့ သဲအိုး၊ အင်တုံမျိုးစုံ၊ ပန်းအိုးမျိုးစုံ၊ ထန်းရေမြူအိုး၊ ပရိုတ်အိုးတို့ကို အဓိကလုပ်ကြတယ်။ သောက်ရေအိုးလုပ်တဲ့သဲအိုးကတော့ နာမည်ကြီးတယ်လို့ပြောရမယ်။

“အဲဒီသဲအိုးက ပြာသိုလမှာလုပ်တဲ့သဲအိုးက နွေရာသီဆို တအားရေအေးတယ်။ မြေကတော့ ရွာအနီးရှိတဲ့ချောင်းထဲက ရွှံ့စေးမြေကိုသယ်ရတယ်။ ထင်းကျတော့ နွားချေးခြောက်နဲ့အသုံးပြုရတယ်။ လုပ်တဲ့အခါမှာလည်း သဲတစ်ဝက်၊ မြေတစ်ဝက်ကို သန်သန်မာမာအမျိုးသမီးတွေက အားစိုက်ပြီးနယ်ရတယ်။

“အိုးလုပ်ငန်းမှာက အမျိုးသားတွေကမြေသယ်ပေးရတယ်။ မြေညက်အောင်လို့ မောင်းဆုံနဲ့ထောင်းပေးရတယ်။ မြေမှုန့်တွေကို ဆန်ခါချပေးရတယ်။ ဆန်ခါချပြီးသားမြေတွေကို ရွှံ့ဖြစ်အောင် မြေနင်းရတယ်။ အမျိုးသမီးတွေက နှပ်ရတယ်။ နှပ်လို့ပြီးတဲ့မြေတွေကို အမျိုးသားတွေက နောက်တစ်ကြိမ်ပြန်ပြီးနင်းပေးရတယ်။ ပြီးတော့မှ အိုးလုပ်ဖို့အသင့်ဖြစ်တဲ့ ရွှံ့မြေကို အမျိုးသမီးတွေက အိုးလုပ်ကြတာ။ အိုးလုပ်တဲ့အခါမှာ ပုံကြမ်းအရင်လုပ်ပြီး တစ်ည အရိပ်မှာအခြောက်ခံတယ်။ နောက်တစ်ရက်မှာ အချောထည်ရအောင် ပုံသွင်းတယ်။ ပုံသွင်းပြီးသားအိုးအကြမ်းကို အရိပ်မှာ နှစ်ရက် လေသလပ်ခံထားရတယ်။ အဖြူရောင်ဖြစ်လာရင် နေရောင်နဲ့ တစ်ရက်နေလှန်းအခြောက်ခံပြီး မြေနီမှုန့်သုပ်ပြီး လေးရက်ကြာမီးဖုတ်လိုက်ရင် အသုံးပြုလို့ရတဲ့အိုးတွေရပါပြီ။ တခြားဟာတွေလည်း လုပ်နည်းကတော့ ဒီအတိုင်းပါပဲ။ မီးဖုတ်တဲ့အခါမှာလည်း

တစ်ဖိုကို အိုးအလုံးရေ ၂၀၀ ကနေ ၃၀၀ လုံးလောက် ဖုတ်ကြတယ်။ အိုးလုပ်ငန်းက ဆောင်းရာသီမှာ လုပ်ငန်းလုပ်ရတာအဆင်ပြေတယ်။ မိုးရာသီကျတော့ စိုထိုင်းမှုများတယ်။ နွေရာသီကျတော့ အပူချိန်မြင့်တဲ့အတွက် အနာအဆာပေါတယ်။ ဆောင်းရာသီမှာတော့ လုပ်ငန်းပိုတွင်ကျယ်တယ်။ မြောက်ပြင်ကျေးရွာမှာလည်း ညောင်ရေအိုးနဲ့ နတ်အိုး၊ စလောင်းဖုံးတွေလုပ်ကြတယ်”ဟု အဆိုပါကျေးရွာမှ အိုးလုပ်ငန်းလုပ်ကိုင်သူတစ်ဦးက ပြောသည်။

အဆိုပါကျေးရွာမှထုတ်လုပ်သော သောက်ရေအိုး၊ အင်တုံ၊ ပန်းအိုး၊ ထန်းရေမြူအိုးများကို ပခုက္ကူ၊ ရေစကြို၊ ကံမ၊ မြိုင်၊ မန္တလေး၊ ကချင်ပြည်နယ် ဖားကန့်မြို့တွေအထိ တင်ပို့ရောင်းချလျက်ရှိရာ သောက်ရေအိုးအဖြစ်အသုံးပြုသော သဲအိုးများသည် နာမည်ကြီးကြောင်း သိရသည်။

ဖိုးချမ်း(မုံရွာ)

ပဲခူးတိုင်းဒေသကြီး ညောင်လေးပင်မြို့၌ (၉၆)ကြိမ်မြောက် ကဆုန်လပြည့်နေ့ ဆွမ်းဆန်စိမ်းလောင်းလှူပွဲနှင့် စာရေးတံမဲ မဲဖောက်လှူဒါန်းခြင်းကို ၁၃၇၇ ခုနှစ် ကဆုန်လပြည့်နေ့ ညနေ ၄ နာရီတွင် ဝိုင်အမ်ဘီအေ (ခေါ်)ဗုဒ္ဓဘာသာကလျာဏ ယုဝအသင်းကြီးမှဦးဆောင်၍ ဘုန်းတော်ကြီးကျောင်းပေါင်း ၉၄ ကျောင်း၊ သံဃာတော် ၁၀၈၆ ပါးတို့အား အဆိုပါ အသင်း တိုက်ရှေ့တွင် စည်ကားသိုက်မြိုက်စွာ ဆွမ်းဆန်စိမ်းလောင်းလှူခြင်းနှင့် စာရေးတံမဲ မဲဖောက်လှူဒါန်းမည်ဖြစ်ကြောင်း သိရသည်။ သတင်းနှင့်ဓာတ်ပုံ- (၆၉၂)

ရမည်းသင်းမြို့နယ် ပင်းစုတောင်ရွာတွင် ပထမအကြိမ် ပညာရည်ချွန်ဆုပေးပွဲကျင်းပ

ရမည်းသင်း မေ ၂၈

မန္တလေးတိုင်းဒေသကြီး ရမည်းသင်းမြို့နယ် ပဲ့ဆည်အုပ်စု ပင်းစုတောင်တွင် ပည့ာအလင်းရောင်ပညာရေးဖောင်ဒေးရှင်းက ကြီးမှူး၍ ပထမအကြိမ်ပညာရည်ချွန်ဆုပေးပွဲကို မေ ၂၅ရက် နံနက် ၁၀နာရီက ပင်းစုတောင်ရွာ ရွာဦးဘုန်းတော်ကြီးကျောင်း၌ ကျင်းပခဲ့ကြောင်း သိရသည်။

ယင်းပညာရည်ချွန်ဆုပေးပွဲအခမ်းအနားသို့ တိုင်းဒေသကြီးလွှတ်တော်ကိုယ်စားလှယ်ဦးဇော်ဝင်း၊ မြို့နယ်သမဝါယမဦးစီးအရာရှိ ဦးဇော်လင်း၊ မြို့မိမြို့ဖများ၊ ရပ်ကျေးအုပ်စုအုပ်ချုပ်ရေး၊ အထောက်အကူပြုအဖွဲ့ဝင်များ၊ ရပ်မိရပ်ဖများ၊ ဒေသခံပြည်သူများနှင့် ကျောင်းသား ကျောင်းသူများ တက်ရောက်ကြသည်။

အခမ်းအနားဖွင့်လှစ်ပြီးနောက် တိုင်းဒေသကြီးလွှတ်တော်ကိုယ်စားလှယ်၊ မြို့နယ်သမဝါယမဦးစီးအရာရှိတို့က အဖွင့်အမှာစကားနှင့် ပညာရေးရည်မှန်းချက်များကို ပြောကြားပြီး တက်ရောက်ကြသူများက ဆုရရှိကြသော ကျောင်းသား၊ ကျောင်း သူ ၂၈ဦးတို့အား တစ်ဦးလျှင် ကျပ်လေးသောင်းစီ ပေးအပ်ချီးမြှင့်ခဲ့သည်။

ယခုကဲ့သို့ ပညာရည်ချွန်ဆုပေးပွဲဖြစ်မြောက်ရေးအတွက် ဆောင်ရွက်ခဲ့သော ပည့ာအလင်းရောင် ပညာရေးဖောင်ဒေးရှင်းသည် ပင်းစုတောင်ရွာ ရွာဦးကျောင်းဆရာတော်ကဦးစီး၍ ရပ်မိရပ်ဖများ၊ အလှူရှင်များ စုပေါင်းကာ ဖွဲ့စည်းထားသည်ဟုသိရပြီး ရှေ့ဆက်၍လည်း ပညာရည်ချွန်ဆုနှင့်ပညာသင်ထောက်ပံ့ကြေးငွေများ ချီးမြှင့်ထောက်ပံ့သွားမည်ဟုသိရသည်။

လှိုင်သန်းတင့်(ရမည်းသင်း)

အမျိုးသမီးငယ်များအတွက် အခြေခံ အင်္ဂလိပ်စာ စကားပြောသင်တန်းဖွင့်လှစ်

ရန်ကုန် မေ ၂၈

မြန်မာနိုင်ငံအမျိုးသမီးရေးရာအဖွဲ့ချုပ် လူမှုရေးနှင့် ယဉ်ကျေးမှုလုပ်ငန်းအဖွဲ့၊ ပညာရေးလုပ်ငန်းအဖွဲ့ခွဲနှင့် ရန်ကုန်တိုင်းဒေသကြီးအမျိုးသမီးရေးရာအဖွဲ့တို့ပူးပေါင်းဖွင့်လှစ်သည့် အမျိုးသမီးငယ်များ အခြေခံအင်္ဂလိပ်စာသင်တန်းကို မြောက်ပိုင်းခရိုင်ပြန်ကြားရေးနှင့် ပြည်သူ့ဆက်ဆံရေးဦးစီးဌာနအင်တာနက်ခန်းမ၌ မေ ၂၅ရက် နံနက် ၇နာရီခွဲက စတင်၍ ဝါရင့်အင်္ဂလိပ်စာကျွမ်းကျင်သူဆရာမသုံးဦးတို့က သင်ကြားပေးလျက်ရှိကြောင်း သိရသည်။

သင်တန်းအား မေ ၂၅ ရက်မှ ဇွန် ၂၈ ရက်အထိ ၁၀ ပတ်ကြာ နံနက် ၈နာရီမှ ၁၀ နာရီအထိ စနေနှင့်တနင်္ဂနွေနေ့များတွင် အပတ်စဉ်သင်တန်းပို့ချပေးမည်ဖြစ်ပြီး ရှစ်မြို့နယ်အတွင်းရှိ အမျိုးသမီးငယ်သင်တန်းသူ ၃၀တက်ရောက်သင်ကြားခဲ့ကြကြောင်းသိရသည်။

မြန်မာနိုင်ငံအမျိုးသမီးရေးရာအဖွဲ့ချုပ် ပညာရေးလုပ်ငန်းအဖွဲ့ခွဲမှ အလားတူအင်္ဂလိပ်စာသင်တန်းများ ကို နှစ်စဉ်ဖွင့်လှစ်သင်ကြားပေးလျက်ရှိရာ ဝါရင့်အင်္ဂလိပ်စာကျွမ်းကျင်သူများက သင်တန်းပေးပို့ချလျက်ရှိကြောင်း သိရသည်။ **(၆၈၄)**

ရမည်းသင်းမြို့နယ်တွင် ယခုနှစ် ဧပြီလအတွင်း မိုးရွာသွန်းချိန်စော၍ တောင်သူများ လုပ်ငန်းခွင်ဝင်ကြ

ရမည်းသင်း မေ ၂၈

ယခုနှစ်တွင် မိုးရွာသွန်းချိန်စောသည်ဟုသိရပြီး ယခုရွာသွန်းခဲ့သောမိုးကြောင့် တောင်သူများ ထယ်ထိုး၊ ထွန်ယက်နိုင်၍ ထယ်၊ ထွန်အင်္ဂုံလိုက်သူများ အငှားလိုက်နေကြကြောင်း သိရသည်။

သင်္ကြန်အကြိုရက်နှင့်ဧပြီ ၂၅ ရက်တွင် ရွာသွန်းခဲ့သောမိုးကြောင့် မန္တလေးတိုင်းဒေသကြီး ရမည်းသင်းမြို့နယ်အတွင်းတွင် တောင်သူများ လုပ်ငန်းခွင်သို့ ဝင်ရောက်၍ထွန်ယက် စိုက်ပျိုးကြကြောင်း သိရသည်။

ဒေသခံတောင်သူများမှာ သင်္ကြန်အကြိုရက်တွက် ရွာသွန်းခဲ့သောမိုးနှင့် ရှေ့ပိုင်းအစိုဓာတ်ရှိ ချိန်တွင် ထယ်ထိုးခဲ့ကြပြီး ထက်ရေးအခံရှိ ထွန်ရေးညက်သူများမှာ ယခုရွာသွန်းသောမိုးကြောင့် ထွန်ကြောင်းပေး စမ်းဆွဲမျိုးစေ့ချစိုက်ပျိုးနိုင်ခြင်းဖြစ်သည်ဟု သိရသည်။

ပဲတီစိမ်းနှင့်နေကြာကို စိုက်ကြပြီး အများအားဖြင့် ပဲတီစိမ်းရေဆင်း(၁) မျိုးကိုသာ စိုက်ကြပြီးပဲတီစိမ်းမျိုးတစ်ပြည်လျှင် သုံးထောင်ကျပ်ဝယ်ရကာ တစ်ဧကလျှင် မျိုးလေးပြည်ကုန်ကြောင်းနှင့် ထယ်၊ ထွန်တစ်ရှဉ်းငှားပါက တစ်နေ့ (မနက်ပိုင်း) ကျပ်ငါးထောင်ပေးရပြီး ထမင်းတစ်နပ် ကျွေးရသည်။

လရှည်သီးနှံဖြစ်သောကြောင့် နောက်ပိုင်းကျမှသာစိုက်ကြသည်ဟု သိရပြီး တောင်သူများလည်း တောင်သူလုပ်ငန်းခွင် စတင်ဝင်ရောက်နိုင်ပြီဖြစ်သောကြောင့် ဧပြီလအတွင်း ရွာသွန်းခဲ့သောမိုးမှာ ဒေသအတွင်းစိုက်ပျိုးများအတွက် များစွာ အကျိုးပြုသည်ဟု ဒေသခံအများက ပြောကြားသည်။

လှိုင်သန်းတင့်(ရမည်းသင်း)

မော်လမြိုင်ကျွန်း၌ နွေစပါး အထွက်တိုးပြီး စပါးဈေးကောင်း

မော်လမြိုင်ကျွန်း မေ ၂၈

မော်လမြိုင်ကျွန်းမြို့နယ်တွင် ဒေသခံတောင်သူများ စိုက်ပျိုးခဲ့ကြသော နွေစပါးဧကပေါင်း ၁၂၈၅၉၅ ဧကမှာ မိုးလေဝသကောင်းမွန်မှုကြောင့် အောင်မြင်ဖြစ်ထွန်းလျက်ရှိပြီး ရိတ်သိမ်းပြီး နွေစပါးများကို ခေတ်မီရိတ်သိမ်းခြွေလှေ့စက်များဖြင့် အမိုးအကာအောက်ပေးပို့ ပြီးဖြစ်သည်။

ယခုနှစ်တွင် နွေစပါးတစ်ဧကအထွက်နှုန်းတိုးတက်ထွက်ရှိခဲ့ရာ တစ်ဧက တင်း ၁၀၀ မှ တင်း ၁၂၀ အထိ ထွက်ရှိခဲသည့်အပြင် နွေစပါးရောင်းချနှုန်းမှာလည်း ယခင်နှစ် မော်လမြိုင်ကျွန်းမြို့ ဆန်စက်ဒိုင် စပါးဝယ်ပေါက်ဈေးထက် ကျပ်သုံးသောင်းကျော်ပိုမိုပြီး နွေစပါးတင်း ၁၀၀ လျှင် ကျပ်သုံးသိန်းရှစ်သောင်းမှ ကျပ်သုံးသိန်းကိုးသောင်းကျော်အထိ ဈေးပေါက်နေသဖြင့် မြို့နယ်ဒေသခံတောင်သူများ ဝမ်းသာဝမ်းမြောက်ဖြစ်နေကြသည်။

"အခု မော်လမြိုင်ကျွန်းမြို့ပေါ် ဆန်စက်ဒိုင်ကို စပါးလာရောင်းတာပါ။ စပါးအထွက်နှုန်းကလည်းကောင်း၊ စပါးရောင်းဈေးကလည်းကောင်းတော့ ကျွန်တော်တို့ လယ်သမားတွေ ဝမ်းသာ၊ ဝမ်းမြောက်ဖြစ်ရပါတယ်ဗျာ။ စပါးရောင်းပြီးလို့ ကျွန်းကြားကျေးရွာ ပြန်ရောက်ရင်တော့ မိသားစုနဲ့တိုင်ပင်ပြီး အလှူအတန်းတစ်ခုလုပ်ဖို့ စိတ်ကူးထားပါတယ်ဗျာ" ဟု ကျွန်းချောင်းကျေးရွာအုပ်စု ကျွန်းကြားကျေးရွာနေ ဒေသခံတောင်သူဦးလှသိန်းက ပြောသည်။

ယခုအခါ မြို့နယ်စိုက်ပျိုးရေးဦးစီးဌာနဦးစီးမှူး ဦးကျော်ဌေးနှင့် ဝန်ထမ်းများသည် မြို့နယ်အတွင်းရှိ ကျေးရွာများသို့ ကွင်းဆင်းသွားရောက်ပြီး နွေစပါးရိတ်သိမ်းချိန်တွင် စပါးအလေအလွင့်နည်းစေရေးအတွက် ရိတ်သိမ်းချိန်လွန်နည်းပညာဆွေးနွေးပွဲများ ကျင်းပလျက်ရှိကြောင်း သိရသည်။ **မော်ကျွန်းမြင့်အောင်**

မော်လမြိုင်ကျွန်းမြို့နယ်မှ ဘက်စုံပညာထူးချွန်သည့် ကျောင်းသားနှစ်ဦးအား တာဝန်ရှိသူများက ဂုဏ်ပြု

မော်လမြိုင်ကျွန်း မေ ၂၈

၂၀၁၄-၂၀၁၅ပညာသင်နှစ်တွင် အခြေခံပညာကျောင်းများမှ ဘက်စုံပညာထူးချွန်သည့်ကျောင်းသား ကျောင်းသူများအား ရွေးချယ်ခဲ့ရာ ဧရာဝတီတိုင်းဒေသကြီး လပွတ္တာခရိုင် မော်လမြိုင်ကျွန်းမြို့နယ်မှ ဘက်စုံပညာ ထူးချွန်သည့် ဒသမတန်းကျောင်းသားတစ်ဦးနှင့် နဝမတန်းကျောင်းသားတစ်ဦး ရွေးချယ်ခံခဲ့ရသည်။

ယင်းဘက်စုံပညာထူးချွန်သည့် ရွေးချယ်ခံရသော မော်လမြိုင်ကျွန်းမြို့နယ်မှ ကျောင်းသားများမှာ မော်လမြိုင်ကျွန်းမြို့ အ-ထ-က(၁)ဒသမတန်းကျောင်းသား မောင်အောင်မြတ်သူ (အဘ)ဒုတိယရဲအုပ်သန်းအောင်၊ (အမိ) ဒေါ်ခင်ထွေးနှင့် မော်လမြိုင်ကျွန်းမြို့နယ် ပျားမွတ်လှော်ချောင်းကျေးရွာ အ-ထ-က နဝမတန်းကျောင်းသား မောင် သူရအောင် (အဘ) ဦးခင်ဝင်း၊ (အမိ) ဒေါ်လှအေးတို့ဖြစ်သည်။

အဆိုပါဘက်စုံပညာထူးချွန်သည့် မော်လမြိုင်ကျွန်းမြို့နယ်မှ ကျောင်းသားနှစ်ဦးအား အပန်းဖြေစခန်းငွေဆောင်နှင့် အပန်းဖြေစခန်း ငပလီသို့ မသွားရောက်မီ မြို့နယ်မှ ဂုဏ်ပြုဆုငွေနှင့် ဆုလက်ဆောင်များပေးအပ်ဂုဏ် ပြုပွဲကို မေ ၂၀ရက် နံနက် ၁၀နာရီက မော်လမြိုင်ကျွန်းမြို့နယ် ရဲတပ်ဖွဲ့မှူးရုံးနှင့်ပျားမွတ်လှော်ချောင်းကျေးရွာတို့၌ ကျင်းပခဲ့ရာ မြို့နယ်အုပ်ချုပ်ရေးမှူး ဦးမောင်မောင်နှင့် ဌာနဆိုင်ရာများ၊ မြို့နယ်ရဲတပ်ဖွဲ့မှူး ရဲမှူးမင်းသိန်းနှင့် တာဝန်ရှိသူများက ဂုဏ်ပြုဆုငွေနှင့်ဆုလက်ဆောင်ပစ္စည်းများ ပေးအပ်ခဲ့သည်။

မော်ကျွန်းမြင့်အောင်

ရေးမြို့၏ဒေသဖွံ့ဖြိုးရေးလုပ်ငန်းများကြည့်ရှုစစ်ဆေး

ရေး မေ ၂၈

ရေးမြို့နယ်၏ ဒေသဖွံ့ဖြိုးရေးလုပ်ငန်းပေါင်း၅၇ ခု၏ ပညာရေး၊ ကျန်းမာရေး၊ ကျေးလက်လမ်းတံတားများအား ဆောင်ရွက်မှုများကို မြို့နယ်အုပ်ချုပ်ရေးမှူးနှင့် ရပ်/ကျေးလုပ်ငန်းကော်မတီဝင်များ၊ (နတလ၊ ကျေးလက်ဦးစီးဌာန) တို့ပါဝင်သောပူးပေါင်းအဖွဲ့ဝင်များက လုပ်ငန်း များအား လုပ်ငန်းပြီးစီးမှုအခြေအနေများကို အများပြည်သူများ ဖတ်ရှုလေ့လာနိုင်ရန် လူစည်ကားရာ မြို့ပေါ်ရပ်ကွက် များနှင့်ကျေးရွာများ၌ထုတ်ပြန်ကြေညာ ထားသည်။

ရေးမြို့နယ်၏ ၂၀၁၄ - ၂၀၁၅ ဘဏ္ဍာရေးနှစ်အတွင်း ကျေးလက်ဒေသဖွံ့ဖြိုးရေးနှင့်ဆင်းရဲနွမ်းပါးမှုလျှော့ချရေး၏ ခွင့်ပြုရန်ပုံငွေကျပ်သိန်း ၁၀၀၀ မှ လုပ်ငန်း၁၁ခု၊ လွှတ်တော်၏ခွင့်ပြုရန်ပုံငွေကျပ်သိန်း ၁၀၀၀ မှလုပ်ငန်း ၃၁ ခု၊ လိုင်စင်မဲ့ဆိုင်ကယ်မှရရှိသောအခွန်၂၅ရာခိုင်နှုန်း၏ ခွင့်ပြုရန်ပုံငွေကျပ်သိန်း ၄၅၆ ဒသမ ၄ မှ လုပ်ငန်း ၁၅ ခုတို့ဖြင့် ဒေသဖွံ့ဖြိုးရေးလုပ်ငန်းပေါင်း ၅၇ ခုတို့မှ ပညာရေး၊ ကျန်းမာရေး၊ ကျေးလက်လမ်းတံတားများဆောင်ရွက်ကြောင်းသိရသည်။ **ထွဋ်ထွဋ်(ရေး)**

လျှပ်စစ်ဓာတ်အား တိုးချဲ့သုံးစွဲနိုင်ရန် ထရန်စဖော်မာတပ်ဆင်

ရေစကြို မေ ၂၈

မကွေးတိုင်းဒေသကြီး ရေစကြိုမြို့ အမှတ်(၈) လေးရာပြည့်ရပ်ကွက်တွင် ထရန်စဖော်မာတစ်လုံးကို မြို့ နယ်လျှပ်စစ်ဓာတ်အားဖြန့်ဖြူးရေးလုပ်ငန်းမှ တပ်ဆင်ပေးလျက်ရှိကြောင်း သိရသည်။

"ကျွန်တော်တို့ လျှပ်စစ်ဓာတ်အားဖြန့်ဖြူးရေးလုပ်ငန်းရဲ့ ၂၀၁၄-၂၀၁၅ ဘဏ္ဍာရေးနှစ်မှာ အမှတ်(၈) လေးရာပြည့်ရပ်ကွက်နေပြည်သူတွေ လျှပ်စစ်ဓာတ်အား ပြည့်ပြည့်ဝဝ သုံးစွဲနိုင်ဖို့အပြင် မီတာမရှိသေးသူများလည်း သုံးစွဲနိုင်အောင် ၁၁ကေဗွီအေလိုင်း သုည ဒသမ ၄ မိုင်၊ ၄၀၀ ဗို့ ဓာတ်အားလိုင်း သုည ဒသမ ၅၅ မိုင် တည်ဆောက်ပြီး ၂၀၀ ကေဗွီအေ ထရန်စဖော်မာတစ်လုံးကို တပ်ဆင်ပေးတာဖြစ်ပါတယ်"ဟု မြို့နယ်လျှပ်စစ်အင်ဂျင်နီယာတစ်ဦးက ပြောပြသည်။

အဆိုပါ ၂၀၀ကေဗွီအေထရန်စဖော်မာကို မြို့နယ်လျှပ်စစ်ဓာတ်အားဖြန့်ဖြူးရေးလုပ်ငန်းမှ ဒုတိယလက်ထောက်အင်ဂျင်နီယာနှင့်ဝန်ထမ်းများက တပ်ဆင်ပေးခဲ့သဖြင့် ယခုအခါရပ်ကွက်နေ ပြည်သူများ လျှပ်စစ်ဓာတ်အားအပြည့်အဝသုံးစွဲ နေကြပြီဖြစ်သည်။

လျှပ်စစ်မီတာမရှိသေးသူများလည်း လျှပ်စစ်မီးအသုံးပြုနိုင်ရေးအတွက် လျှပ်စစ်မီတာများ လျှောက်ထားလျက်ရှိကြောင်း သိရသည်။

ဖေထွဏ်းဇော်(ရေစကြို)

နှစ်လဲသက်တမ်းတိုး ဆိုက်ကားများ ဆောင်ရွက်ပေး

ရန်ကုန် မေ ၂၈

ရန်ကုန်တိုင်းဒေသကြီး မြောက်ပိုင်းခရိုင် လှိုင်သာယာမြို့နယ်စည်ပင်သာယာရေးကော်မတီရုံးတွင် ၂၀၁၅ ခုနှစ်အတွက် နှစ်လဲသက်တမ်းတိုးဆိုက်ကားများကို မြို့နယ်စည်ပင်သာယာကော်မတီမှ တာဝန်ရှိသူများနှင့် လက်ထောက်အုပ်ချုပ်ရေးမှူး၊ အနေးယာဉ်ရုံးအဖွဲ့မှ တာဝန်ရှိသူများ ပူးပေါင်းလျက် မေ ၂၅ ရက်မှစတင်၍ သက်တမ်းတိုး နှစ်လဲလိုင်စင်ကိစ္စရပ်များကို ပြုလုပ်ဆောင်ရွက်ပေးလျက်ရှိကြောင်း သိရသည်။

အဆိုပါဆောင်ရွက်မှုကို မေ ၂၅ ရက် နံနက် ၁၀ နာရီက မြောက်ပိုင်းခရိုင်စည်ပင်သာယာရေးကော်မတီဥက္ကဋ္ဌ ဦးကြည်စိုး၊ အတွင်းရေးမှူး ဦးခင်မောင်ကြီး၊ လက်ထောက်အုပ်ချုပ်ရေးမှူးနှင့် တာဝန်ရှိသူများက အနေးယာဉ်လုပ်သားများ အဆင်ပြေချောမွေ့စေရေးအတွက် အချိန်နှင့်တစ်ပြေးညီ စနစ်တကျ စိစစ်ဆောင်ရွက်ပေးလျက်ရှိသည်။

မင်းထက်ပိုင်(လှိုင်သာယာ)

မိရိုးဖလာ ထန်းလုပ်ငန်း တွက်ခြေကိုက်မှုနည်းပါးသဖြင့် တခြားလုပ်ငန်းများသို့ ပြောင်းလဲလုပ်ကိုင်လာကြ

မုံရွာ မေ ၂၈

အညာဒေသရှိ ကျေးလက်နေသူများသည် မိရိုးဖလာလုပ်ငန်းတစ်ခုဖြစ်သည့် ထန်းလျက်လုပ်ငန်းဖြင့် အသက်မွေးဝမ်းကျောင်းပြု လုပ်ကိုင်လျက်ရှိကြရာ တွက်ခြေကိုက်မှုနည်းပါးလာသဖြင့် လုပ်ကိုင်သူနည်းပါးလာပြီး အခြားလုပ်ငန်းများသို့ ပြောင်းလဲလုပ်ကိုင်မှုများရှိလာကြကြောင်း သိရသည်။

အဆိုပါလုပ်ငန်းလုပ်ကိုင်သူများမှာ ထန်းလျက်ဈေးနှုန်းတည်ငြိမ်မှုမရှိခြင်း၊ ထန်းလျက်ချက်ရာတွင် ပါဝင်ပစ္စည်းများဖြစ်သော ထင်း၊ ထန်းရေအိုးနှင့် ဆက်စပ်ပစ္စည်းများ ဈေးနှုန်းကြီးမြင့်လာခြင်းများ ရှိလာသောကြောင့် ထန်းလုပ်ငန်းမှ အခြားလုပ်ငန်းများသို့ ပြောင်းလဲလုပ်ကိုင်လာကြကြောင်း လုပ်ငန်းပြောင်းလဲလုပ်ကိုင်သူများကပြောသည်။

"အခုရာသီက ထန်းဖိုထွက်တဲ့အချိန်ပါ။ အခု အပင်တစ်ပင်ကို ထန်းလျက် ၅၀ ကျပ်သား ထွက်တဲ့ ထန်းရည်ရနေပြီ။ ဟိုတုံးကတော့ ထန်းတက်လုပ်ငန်းက အဓိကလုပ်ငန်းတစ်ခုအဖြစ်လုပ်ကိုင်ကြတယ်။ အခုနောက်ပိုင်းကြတော့ ဆက်စပ်ပစ္စည်းတွေက ဈေးနှုန်းမြင့်တက်လာတယ်။ ထန်းလျက်ဈေးနှုန်းကလည်းတည်ငြိမ်မှုမရှိတဲ့အတွက်ကတစ်ကြောင်း၊ ထန်းတက်လုပ်ငန်းက မိသားစုလိုက်လုပ်ကိုင်ရတဲ့ လုပ်ငန်းတစ်ခုဖြစ်တော့ လူညီမှရမယ်။ လူငယ်တွေက အခုအချိန်မှာ လက်သမား၊ ပန်းရံနဲ့ တခြားလုပ်ငန်းတွေကို တစ်ခြားမြို့တွေမှာသွားပြီးလုပ်ကြတော့တယ်။ ထန်းလျက်ဈေးနှုန်းကလည်း ပြီးခဲ့တဲ့နှစ်က ဈေးနှုန်းကောင်းတယ်။ တစ်ပိဿာကို ကျပ် ၈၀၀ ဈေးလောက် ပေါက်တယ်။ အခုနှစ်ကျတော့ တစ်ပိဿာကို ကျပ် ၁၀၀၀ ဈေးပေါက်တယ်။ ဈေးကောင်းပေမဲ့ ထန်းလုပ်ငန်းလုပ်တဲ့သူတွေက တစ်နှစ်ထက်တစ်နှစ် ပိုပြီးနည်းလာတယ်။ ဟိုတုံးက ဒီရွာမှာ ထန်းလျက်ချက်လုပ်ငန်းလုပ်တဲ့သူ ၂၀၀ ဦးလောက်ကနေ ၃၀၀ ဦးလောက်ထိ ရှိခဲ့တယ်။ အခုအချိန်မှာ ထန်းလျက်ချက်တဲ့သူ ၃၀ ဦးလောက်ပဲ ရှိတော့တယ်။ အခုလုပ်နေတဲ့သူတွေက တခြားမှာထွက်အလုပ်မလုပ်ချင်တဲ့သူတွေလောက်ပဲရှိတာ။ ကျန်တဲ့သူတွေကတော့ ထန်းလျက်ချက်လုပ်ငန်းကို စိတ်မဝင်စားတော့ဘူး။ ထန်းပင်တွေက တစ်နှစ်ကို ခြောက်လလောက် လုပ်ငန်းလုပ်လို့ရတယ်။ ထန်းဖို၊ ထန်းမ နှစ်မျိုးကို ခြောက်လလောက်လုပ်ရတယ်။ လုပ်နိုင်ရင်တော့ ကိုက်ပါတယ်" ဟု ထန်းတက်ခြင်းလုပ်ငန်း နည်းပါးခြင်းနှင့်ပတ်သက်ပြီး ဖူလုံကျေးရွာမှ ထန်းတောင်သူတစ်ဦးကပြောသည်။

ယခင်က ထန်းလျက်ချက်လုပ်ငန်းကို အဓိကစီးပွားရေးလုပ်ငန်းတစ်ခုအဖြစ် လုပ်ကိုင်လျက်ရှိသော ဖူလုံကျေးရွာလေးသည် ယခုအခါတွင် အဆိုပါလုပ်ငန်းကို စိတ်ဝင်စားမှုနည်းပါးလာပြီး တခြားလုပ်ငန်းများသို့ ပြောင်းလဲလုပ်ကိုင်သူများပြားလာသဖြင့် ထန်းလျက်ချက်လုပ်ငန်းလုပ်ကိုင်သူ နည်းပါးလျက်ရှိကြောင်း သိရသည်။

ဖိုးချမ်း(မုံရွာ)

ငါ့သရောက်မြို့နယ်ရှိမြန္ဒွာမြေသားမိုးရေလှောင်ကန်ကြီးအတွင်း အမှိုက်နှင့်ကြွတ်ကြွတ်အိတ်စွန့်ပစ်မှု ထိန်းသိမ်းပေးရန်လိုအပ်

ငါ့သရောက် မေ ၂၈

မန္တလေးတိုင်းဒေသကြီး ငါ့သရောက်မြို့နယ်ရှိ မြန္ဒွာကန်တော်ကြီး မြေသားမိုးရေလှောင်ကန်ကြီးအတွင်း ပလတ်စတစ်ကြွပ်ကြွပ်အိတ်အမှိုက်များ စည်းကမ်းမဲ့စွန့်ပစ်နေမှုများ ရှိလာခြင်းကြောင့် ဒေသခံပြည်သူများက တာဝန်ရှိသူများအနေဖြင့် အချိန်မီ ထိန်းသိမ်းပေးစေလိုကြောင်း ဒေသခံများကပြောသည်။

ယင်းပြင် ယင်းသောက်သုံးရေကန်အား သန့်ရှင်းသော သောက်သုံးရေရရှိရေးအတွက် စုပေါင်းသန့်ရှင်းရေးလုပ်ငန်းများလည်း ဆောင်ရွက်ပေးစေလိုကြောင်း ဒေသခံပြည်သူတစ်ဦးက အကြံပြု ပြောသည်။

မြန္ဒွာကန်တော်ကြီး မြေသားမိုးရေလှောင်ကန်ကြီးသည် အမှတ်(၂) ဈေးကုန်းရပ်တွင်တည်ရှိပြီး နှစ်စဉ် မြို့နယ်အတွင်းရှိ ဒေသခံပြည်သူများအား သောက်သုံးရေအတွက် များစွာအကျိုးပြုလျက်ရှိကြောင်း သိရသည်။

ယင်းသို့ မြို့နယ်အတွင်းရှိ ဒေသခံပြည်သူများ သောက်သုံးရေအတွက် မှီခိုအားထားနေရသည့် မြန္ဒွာကန်တော်ကြီးအတွင်း ပလတ်စတစ်အမှိုက်များ စည်းကမ်းမဲ့စွန့်ပစ်နေမှုများကို တာဝန်ရှိသူများမှ အချိန်မီတားမြစ်ထိန်းသိမ်းခြင်းမရှိပါက တစ်နေ့ထက်တစ်နေ့ ပိုမိုဆိုးရွားလာနိုင်ကြောင်း ၎င်းကဆက်လက်ပြောသည်။

ထို့ပြင် ရေညစ်ညမ်းမှုများကြောင့်လည်း ဒေသခံပြည်သူများ သန့်ရှင်းသောက်သုံးရေအတွက် အခက်အခဲဖြစ်လာနိုင်လို ယင်း ရေအားသောက်သုံးနေပါကလည်းမလိုလားအပ်သော ဆိုးကျိုးများဖြစ်ပေါ်လာနိုင်သည့်အတွက် အချိန်မီထိန်းသိမ်းပေးရန်လိုအပ်နေခြင်းဖြစ်ကြောင်း ၎င်းတို့က ပြောသည်။

ယင်းအပြင် ဒေသခံပြည်သူများကလည်း စွန့်ပစ်အမှိုက်များကို စွန့်ပစ်ရာတွင် စနစ်တကျစွန့်ပစ်သင့်ကြောင်း အမှတ်(၂)ဈေးကုန်းရပ်ကွက်မှ ဒေသခံပြည်သူတစ်ဦးက ပြောပြသည်။

"ကျွန်တော်တို့ ငါ့သရောက်မြို့နယ်မှာ အမှိုက်စွန့်ပစ်တဲ့စနစ် မရှိတဲ့အတွက်ကြောင့်လည်း အခုလိုဖြစ်နေတာလား မသိပါဘူး။ ဘာပဲဖြစ်ဖြစ်ပေါ့ အများအသုံးပြုတဲ့ ဒီမြန္ဒွာကန်တော်ကြီးထဲ အမှိုက်စွန့်ပစ်တာမျိုးတော့ မဖြစ်သင့်ပါဘူး။ အခုမြင်တွေ့နေရတဲ့ ပလတ်စတစ်အမှိုက်တွေကိုလည်း မြို့နယ် တာဝန်ရှိသူတွေက စနစ်တကျ အမှိုက်စွန့်ပစ်မှုလေးလည်း ဖြစ်သွားအောင် အစည်းအဝေးလေးဖြစ်ဖြစ်ပြုလုပ်ပြီး ရှင်းလင်းပေးစေချင်ပါတယ်" ဟု ၎င်းက ဆက်လက်ပြောပြသည်။

ရဲဝင်းနိုင်(ပြန်/ဆက်)

အင်္ဂပူမြို့တွင် တန်ဖိုးသင့်ညစာများ လိုက်လံရောင်းချပေး

အင်္ဂပူ မေ ၂၈

အင်္ဂပူမြို့နယ် ကျန်းမာရေးမိသားစုများက မြို့ပေါ်ဆင်းရဲနွမ်းပါးရပ်ကွက်များရှိ ပြည်သူများ တစ်နေ့တာပင်ပန်းနွမ်းနယ်မှုပြေပျောက်ပြီး အာဟာရပြည့်ဝသော တန်ဖိုးသင့်ညစာများ စားသုံးနိုင်ရန် စီစဉ်ရောင်းချပေးခဲ့သည်။

အဆိုပါ အာဟာရပြည့်ဝသော တန်ဖိုးသင့်ညစာများကို လူတစ်ဦးစာထမင်းနှင့် သီးစုံကုလားဟင်း ၂၀၀ ကျပ်နှုန်း၊ ထမင်းနှင့်ဝက်သားဟင်း ၃၀၀ ကျပ်နှုန်း၊ ထမင်းနှင့်ကြက်သား ၅၀၀ ကျပ်နှုန်းတို့ဖြင့် ရပ်ကွက်များသို့ လှည့်လည်ရောင်းချပေးခဲ့သည်။

အမြတ်အစွန်းရရှိရေးကို အဓိကထားခြင်းမရှိဘဲ ပြည်သူများ တစ်နေ့တာပင်ပန်းခဲ့သမျှကို အာဟာရပြည့်ဝသော တန်ဖိုးသင့်ညစာများစားသုံးပြီး အပန်းဖြေစေနိုင်ရန်ရည်ရွယ်၍ ဆောင်ရွက်ခဲ့ကြောင်းနှင့် ကျန်းမာရေးဝန်ထမ်းမိသားစုများက လုပ်အားဒါနများ ပါဝင်လှူဒါန်းခဲ့ပြီး နေ့စဉ်လူ ၅၀ ခန့် ဝယ်ယူစားသုံးကြောင်း သိရသည်။

မန်းကျော်(ပြန်/ဆက်)

လေပြင်းတိုက်ခတ်မှုကြောင့် နေအိမ် ၇၁ လုံး ပျက်စီး

ဝါးခယ်မ မေ ၂၈

ဧရာဝတီတိုင်းဒေသကြီး မြောင်းမြခရိုင် ဝါးခယ်မမြို့နယ်၌ မေ ၂၃ ရက် ညနေ ၅ နာရီခွဲက လေပြင်းတိုက်ခတ်ပြီး မိုးသည်းထန်စွာရွာသွန်းခဲ့ရာ ကျုံလတာကျေးရွာအုပ်စု ကျုံလတာရွာမနှင့် ငွေးချောင်းကျေးရွာတို့တွင် ဓနိမိုး၊ ဓနိကာ၊ ဝါးခင်းနေအိမ် ၂၅ လုံးမှာ ပြိုကျခဲ့ကြောင်းနှင့် နေအိမ် ၂၅ လုံးမှာ အမိုးများလန်ကျပျက်စီးခဲ့ကြောင်း သိရသည်။

ယင်းပြင် မေ ၂၅ ရက် မွန်းလွဲ ၂ နာရီ ၄၅ မိနစ်က ထန်းလေးပင်ကျေးရွာအုပ်စု ထန်းလေးပင်ကျေးရွာ၊ ဘုရင်ဂျီစုကျေးရွာ၊ သကြားဟင်းအိုးကျေးရွာတို့တွင် ဓနိမိုး၊ ဓနိကာ၊ ပျဉ်ခင်းနေအိမ် ၁၇ လုံး၊ ငှက်ပျောချောင်းကျေးရွာအုပ်စု၊ ရွာမနှင့် ကြာကွင်းကျွန်းကြားကျေးရွာတို့တွင် ဓနိမိုး၊ ဓနိကာ၊ ပျဉ်ခင်းနေအိမ်လေးလုံးတို့ ပျက်စီးဆုံးရှုံးခဲ့ကြသည်။

အဆိုပါကျေးရွာများရှိ လေဘေးသင့်ပြည်သူများကို မေ ၂၆ ရက်တွင် မြို့နယ်ကြက်ခြေနီတပ်ရင်းမှူးကိုယ်စား ဒုမြို့နယ်ရဲတပ်ဖွဲ့မှူး ဒုရဲမှူးသန်းမြင့်နှင့် ကြက်ခြေနီတပ်ဖွဲ့ဝင်များက နေအိမ် ၇၁ လုံးအတွက် နေအိမ်တစ် လုံးလျှင် တာပေါ်လင်နှစ်ချပ်၊ စောင်နှစ်ထည်၊ ရေပုံးနှစ်လုံး၊ မီးဖိုချောင်သုံး ပစ္စည်းများ၊ ဆောက်လုပ်ရေးပစ္စည်းများကိုပြည်သူများထံပေးအပ်ခဲ့သည်။

လွှမ်းသီဟ

ထိန်ပင်အင်းတောင်ရွာတွင် သောက်သုံးရေအခက်အခဲမရှိ လုံလောက်စွာ သောက်သုံးနိုင်ပြီ

ဝမ်းတွင်း မေ ၂၈

မန္တလေးတိုင်းဒေသကြီး ဝမ်းတွင်းမြို့နယ် ဘုရားစုကျေးရွာအုပ်စု ထိန်ပင်အင်းတောင်ရွာတွင် အိမ်ခြေ ၂၅၅ အိမ်နှင့်လူဦးရေ ၁၅၃၀ ဦးနေထိုင်လျက်ရှိပြီး နှစ်စဉ်နှစ်တိုင်း ကျွဲနွားတိရစ္ဆာန်များမှအစ သောက်သုံးရေအခက်အခဲ ကြုံတွေ့နေရလေ့ရှိကာ ယခုနောက်ပိုင်းတွင် စက်ရေတွင်းအလှူရှင်များမှ လှူဒါန်းခြင်းကြောင့် သောက်သုံးရေများ အဆင်ပြေလျက်ရှိကြောင်း သိရသည်။

အလှူရှင်များမှ ရွာဦးထိပ်တွင် စက်ရေတွင်း အနက်ပေ ၆၅၀ တစ်တွင်းနှင့် အနက်ပေ ၈၅၀ တူးသော်လည်း ရေလုံလောက်စွာမရရှိသည့်အတွက် ကျေးရွာ၏ အနောက်တောင်ဘက်ပေ ၈၀၀၀ ခန့် အကွာအဝေးတွင် လေးလက်မပိုက် စက်ရေတွင်း အနက်ပေ ၆၀ သုံးတွင်းတူး၍ ရေဂါလန် ၃၀၀၀၀ ဆံ့ အာစီကွန်ကရစ်ကန်အမျိုးအစားပြုလုပ်ကာ ထိုမှတစ်ဆင့် ပိုက်မျိုးသွယ်တန်းပြီး ကျေးရွာ၏ အရှေ့ဘက်ကုန်းမြင့်တွင် ရေဂါလန် ၂၆၀၀၀ ဆံ့ အုတ်ကန်ပြုလုပ်ပြီး ကျေးရွာအတွင်းသို့ နှစ်လက်မ ပိုက်များသွယ်တန်းကာရေမီတာစနစ်ဖြင့်သောက်သုံးရေ အခက်အခဲမရှိ အသုံးပြုလျက်ရှိသည်။

ယခင်က ကျေးရွာအတွင်း စက်ရေတွင်းများတူးသော်လည်း ရေမရှိ၍ အခက်အခဲတွေ့ရခြင်း၊ ကျေးရွာ၏အပြင်ဘက်တွင် လက်ငင်တွင်းများတူးဖော်၍ နွားလှည်းများဖြင့် သယ်ယူရခြင်း၊ ရေပုံးများဖြင့် သွားခတ်ရခြင်း၊ နွေရာသီတွင် ပို၍ရေအခက်အခဲများနှင့် ကြုံတွေ့နေရသည်။

ယခုလို ကျေးရွာဇာတိသားဖြစ်သည့် ရန်ကုန်တိုင်းဒေသကြီး ကြည့်မြင်တိုင်မြို့နယ် ပျဉ်းမလမ်းနေ အလှူရှင် သီတဂူဦးတင်လှိုင် (လှိုင်ပွဲရုံ၊ သီရိမင်္ဂလာဈေးသစ်) နှင့် မိသားစုများက ငွေကျပ်သိန်း ၁၀၀၀ ခန့် အကုန်ကျခံလှူဒါန်းပေးသည့်အတွက် ဘုန်းတော်ကြီးကျောင်း လေးကျောင်း၊ စာသင်ကျောင်းတစ်ကျောင်း၊ အိမ်ထောင်စုပေါင်း ၃၀၅ အိမ်နှင့် လူဦးရေ ၁၅၃၀ ဦးတို့ သောက်သုံးရေအသုံးပြုနိုင်မည်ဖြစ်ကြောင်း သိရသည်။

ဒွေးလှိုင်(ပြန်/ဆက်)

ရေပြတ်သည့်နေရာများသို့ နေ့စဉ်ရေသယ်ယာဉ်နှစ်စီးဖြင့် ကျေးရွာနေပြည်သူလူထု များအား ရေလှူဒါန်း

တွံတေး မေ ၂၈

ရန်ကုန်တောင်ပိုင်းခရိုင် တွံတေးမြို့နယ် လက်ပံဝွကျေးရွာအုပ်စု စက်ကလေးကျေးရွာရှိ အိမ်ခြေ ၈၀၊ လူဦးရေ ၃၈၀ ခန့်အတွက် လိုအပ်သော သောက်သုံးရေပြတ်လပ်မှုများနှင့် ရင်ဆိုင်နေရကြောင်း သိရသည်။

အဆိုပါ ရေပြတ်နေသည့်နေရာများသို့ မြို့နယ်အထွေထွေအုပ်ချုပ်ရေးဦးစီးဌာန၊ မြို့နယ်ကျေးလက်ဒေသဖွံ့ဖြိုးတိုးတက်ရေးဦးစီးဌာန၊ မြို့နယ်စည်ပင်သာယာရေးအဖွဲ့နှင့် မြို့မိမြို့ဖအလှူရှင်များက မေ ၂၄ ရက်မှ ၂၆ ရက်အထိ နေ့စဉ်ရေသယ်ယာဉ်နှစ်စီးဖြင့် ရေဂါလန် ၄၈၀၀ အား ကျေးရွာနေပြည်သူလူထု သောက်သုံးရေ မပြတ်လက်ရေးအတွက် ပေးပို့လှူဒါန်းလျက်ရှိကြောင်း သိရသည်။

မြို့နယ်အတွင်း သောက်သုံးရေပြတ်လပ်မှုရှိနိုင်သည့် ကျေးရွာအုပ်စုများအားဆက် လက်ထောက်ပံ့ပေးသွားမည်ဖြစ်ကြောင်း သိရသည်။

မျိုးလှိုင်(တွံတေး)

ဘဝတစ်ကွေ့ အတွေ့အကြုံ

အမှောင်ထဲက ရုန်းထွက်နိုင်တဲ့သူ

ခံ ဒေါက်တာဌေးအောင်

အရင်တုန်းက ဒီမြို့မှာ ကျွန်တော်တို့ မိသားစုက ပြေပြေလည်လည် နေနိုင်ခဲ့တာပါ။ ဒီဟိုတယ်ပိုင်ရှင်နဲ့တောင် ဘော်ဒါတွေလို တရင်းတနှီး နေနိုင်ခဲ့တာပါ။ အများရွှေတူးကြတော့ ကျွန်တော်လည်း ရွှေတူးခဲ့တယ်။ ရွှေမရဘဲ ကိုယ့်ရှိတဲ့ရွှေတွေပါ ပါသွားခဲ့ပါတယ်။ ပိုဆိုးတာက စီးပွားပျက်ရုံတင်မက ဘဝပါ ဆက်ပျက်စေတဲ့ကိစ္စကို ပတ်သက်မိတာပါ။ အဲဒါကတော့ ရွှေတွင်းတိုင်းမှာ ရှိတတ်တဲ့ မူးယစ်ဆေးဝါး စွဲတာပါပဲ။ စုစုပေါင်း ခြောက်နှစ်လောက် သုံးခဲ့ပါတယ်။ ထိုးတာက နှစ်နှစ်ပါ။

ဆေးစွဲတယ်ဆိုတာက ဖွတ်တက်သလိုပဲ ဆိုတာကို ကျွန်တော်လက်မခံပါဘူး။ လက်တွေ့မှာက ဖွတ်တက်တာထက် ဆိုးပါတယ်။ ဖွတ်က ပြန်မောင်းချလို့ရသေးတယ်။ ဆေးက ကိုယ်ထဲမှာ စွဲနေတာလေ။ ဒီတော့ ရှိတာအားလုံးလိုလို ကုန်ခဲ့တယ်။ ကိုယ်ပိုင်တွင်းစားဘဝကနေ အောက်ခြေနေ့စား ဘဝနဲ့ တစ်နေ့ လေး၊ ငါးထောင်ရအောင် ရှာစားရတဲ့ဘဝရောက်ခဲ့ရပါတယ်။ နေ့တိုင်းမလောက်မင ဆေးဖိုးနဲ့စားဖို့ ရှာနေရတော့ ရှိတာတွေကုန်ခဲ့တာလဲ မဆန်းပါဘူး။ ကိုယ့်ဘဝကိုယ်လဲ စိတ်ကုန်လာခဲ့တယ်။

ဒီအချိန်မှာဘဲ ဟုမ္မလင်းဆေးရုံမှာ မက်သဒုံးစတိုက်နေပြီ ဆိုတာကြားလိုက်ရတယ်။ ကျွန်တော်လဲ ဖြတ်ချင်ဇောနဲ့ ပြေးလာခဲ့တယ်။ အဲဒီတုန်းကတော့ ကျွန်တော်လဲ တခြားသူတွေလိုပဲ မက်သဒုံးကို ဘိန်းဖြတ်ပေးတဲ့ဆေးလို့ ထင်ခဲ့တာပေါ့။ ဖြတ်ချင်တာတော့ မပြောနဲ့ဆရာ။ တစ်ပိုင်းကိုသေနေတာ။ လုံးဝ သူ့ကျွန်ဘဝ ရောက်နေတာကိုး။ ဖြတ်ချင်လွန်းလို့ ခဏခဏ ဖြတ်ခဲ့ပါတယ်။ အေးလေခဏခဏဖြတ်ရတယ်ဆိုမှတော့ ခဏခဏ ပြန်ပြန်စွဲနေမိလို့ပေါ့။ ဖြတ်ဖို့ သောက်ဆေး၊ ထိုးဆေး၊ အမျိုးကိုစုံနေအောင် သုံးခဲ့တာပဲ။ ခဏခဏဖြတ်ရလွန်းတော့ ဆေးတွေကို မှတ်မိနေပြီး တခြားသူတွေကိုတောင် အဲဒီဆေးတွေနဲ့ ပြန်ဖြတ်ပေးတာတွေလည်း လုပ်ခဲ့ဖူးတယ်။

အဲဒီဆေးတွေက အကိုက်အခဲသက်သာစေတယ်၊ ဆေးသုံးချင်စိတ်ကတော့ မပျောက်ဘူး။ ကိုယ်ယင်းသက်သာတယ် စိတ်ယင်းကမပျောက်။ ဒီတော့ ပြန်သုံးမိပြန်တာပေါ့။

အခုသောက်နေတဲ့ မက်သဒုံးကတော့ အဲဒီဆေးတွေလို မဟုတ်ဘူး။ ကိုယ်ယင်းရော၊ စိတ်ယင်းပါ သက်သာစေတယ်။ ကိုက်ခဲတာ သက်သာရုံတင်မကဘူး ဆေးသုံးချင်စိတ်ကိုလည်း ပျောက်စေတယ်။ ဒီတော့ ကိုယ့်စိတ်ကိုယ် ထိန်းနိုင်တယ်။ ထိန်းတော့ထိန်းရသေးတာပေါ့ ဆရာရယ်။ ပတ်ဝန်းကျင်မှာက ရှိနေသေးတာကိုး။ အပေါင်းအသင်းတွေ၊ လုပ်ခဲ့ဖူးတဲ့နေရာတွေ၊ နောက်ဆုံးဝယ်နေကျ ဖောက်သည်တွေက ရှိနေသေးတာကိုး။ ဒါပေမယ့် လွမ်းစရာရှိရင် နာစရာနဲ့ဖြေဆိုသလိုပဲ ဆေးကိုလွမ်းရင် သူ့ကြောင့် ကိုယ့်ဘဝ ပျက်ခဲ့တာ၊ နစ်နာခဲ့တာ၊ ဆုံးရှုံးခဲ့တာတွေ ပြန်တွေးပြီး ပြန်မသုံးမိအောင် ထိန်းခဲ့ရပါတယ်။ မက်သဒုံးသောက်ထားတော့ ထိန်းချင်စိတ်ရှိရင် ထိန်းရတာ လွယ်ပါတယ်။

တကယ်တန်းကျတော့ ကျွန်တော်တို့ကို မက်သဒုံးကို ဖြတ်ဆေးအနေနဲ့ တိုက်နေတာမဟုတ်ဘူး။ တချို့နိုင်ငံတွေမှာတော့ ဖြတ်ဆေးအနေနဲ့ ၁၀ ရက်ကနေ တစ်လလောက်အတွင်း လျှော့တိုက်ပြီး ဖြတ်ပေးတာမျိုး ရှိတယ်ပြောတယ်။ ကျွန်တော်တို့ဆီမှာလို ပစ္စည်းပေါတဲ့ နေရာမျိုးတွေမှာတော့ ဖြတ်ပြီးလဲ ပြန်စွဲနိုင်တာမို့ အစားထိုးဆေးအနေနဲ့ နေ့တိုင်းပုံမှန်သောက်သွားတာက ပိုအဆင်ပြေတယ်လို့ ဆရာတွေက ပြောပါတယ်။

ပစ္စည်းမရနိုင်တဲ့နေရာကို သွားမယ် (ဥပမာ နိုင်ငံခြားကို သွားမယ်ဆိုရင်တော့) မသွားခင်မှာ မက်သဒုံးကို ဖြတ်ဆေးအနေနဲ့ သုံးတာလည်းအဆင်ပြေပါတယ်တဲ့။ အပင်ကရတဲ့ဘိန်းကို ဓါတ်ခွဲခန်းထဲကရတဲ့ ဘိန်းနဲ့ အစားထိုးတာမှာ ဘိန်းချင်းတူပေမယ့် ဓာတ်ခွဲခန်းထဲကရတဲ့ဘိန်း(မက်သဒုံး)က ကိုယ်ထဲမှာကြာကြာနေတယ်။ ဘိန်းဖြူလို ၄-၅ နာရီလောက်နဲ့ အာနိသင်မကုန်ဘဲ တစ်ရက်ကျော်ကျော် တစ်ရက်ခွဲလောက်အထိ အစွမ်းရှိနေတယ်။ ဒီတော့ ခဏခဏပြန်ထိုးနေရတာ၊ ပြန်ရှူနေရတာလည်း မရှိတော့ဘူးပေါ့။

ပိုပြီးအဆင်ပြေတာကတော့ ဘိန်းဖြူလို ခိုးချောင်ခိုးဝှက် ဝယ်ရ၊ သုံးရတာ မဟုတ်တာပါပဲ။ နိုင်ငံတော်က အသိအမှတ်ပြုထားတဲ့ ဆေးရုံ၊ ဆေးခန်းတွေမှာ တရားဝင်သောက်ရတာ။ ဆေးဝယ်နေတုန်း ရဲဖမ်းမှာ မပူရတော့ဘူး။ ဆေးကလည်း အလကားတိုက်တာ။ ဒီတော့ဆေးဖိုးရှာရင်းနဲ့ ဖြစ်လာတတ်တဲ့ လိမ်ရတာ၊ ကတိမတည်တာ၊ အလွဲသုံးစားလုပ်မိတာတွေ မရှိတော့ပါဘူး။ တစ်နေ့တစ်ခါ သွားသွားသောက်နေရတာ ကတော့ အစပိုင်းမှာ မသိသာပေမယ့် ရေရှည်မှာနည်းနည်းလက်ဝင်တယ်။

ကျွန်တော်ဆို အလုပ်လုပ်တဲ့နေရာနဲ့ ဆေးတိုက်တဲ့နေရာက ဆိုင်ကယ်နဲ့ ၁ နာရီလောက်သွားရတာ။ အသွားအပြန် ဆိုတော့ ၂ နာရီ။ နေ့တိုင်းအလုပ်မှာ ၂ နာရီနောက်ကျနေရင်တော့ အလုပ်ပြုတ်မှာပေါ့။ ဒီတော့ အလုပ်ကအထက်အရာရှိက အာမခံပေးတာရယ်၊ ဆေးရုံကဆရာဝန်ကြီးရဲ့ အစီအမံနဲ့ တစ်ပတ်စာဆေးကို ဆေးရုံကထုတ်ခွင့်ရတယ်။ အလုပ်ခွင်မှာပဲ အထက်အရာရှိရဲ့ ကြီးကြပ်မှုနဲ့ ဆေးကိုနေ့တိုင်း မပင်မပန်း သောက်ခွင့်ရလာတယ်။ အချိန်လည်းမကုန်၊ လူလည်းမပန်း၊ အလုပ်ခွင်လည်းမပျက်ဘဲ သားရွှေအိုးထမ်းတဲ့ကိန်းဆိုက်တာပေါ့။

တချို့က မက်သဒုံးသောက်နေရင်းနဲ့ ပြန်ငြိတတ်တာတွေလည်း ရှိပါတယ်။ အဓိကကတော့စိတ်မနိုင်တာရယ်။ ဝေးလွန်းတဲ့နေရာက လာလာသောက်နေရတော့ ရေရှည်မှာ လက်လျှော့လိုက်ကြ ရတာကြောင့်ပါ။ အသိတစ်ယောက်ဆိုရင် သူ့မိန်းမနဲ့ ကလေးတွေက ရွာမှာကျန်ခဲ့တယ်။ သူက ဒီမြို့မှာလာနေပြီး ဆေးသောက်နေခဲ့တယ်။ ခုနှစ်လလောက်ကြာတော့ မိန်းမလည်း ရွာမှာတစ်ယောက်ထဲ ကလေးတွေနဲ့ ရှာမစားတတ်တော့တာနဲ့ ယောကျ်ားကို ရွာကိုပြန်ခေါ်လိုက်တယ်။ ပြန်စွဲချင် စွဲပါစေတော့တဲ့။ ကျွန်တော့်လို တစ်ပတ်စာရဖို့ ကျတော့ အာမခံပေးမယ့်သူ၊ ကြီးကြပ်ပေးမယ့်သူ မရှိတော့ မရသေးဘူးလေ။

ကျွန်တော်ကတော့ ကိုယ်နစ်ခဲ့တဲ့နွံ၊ ကိုယ်နေခဲ့ရတဲ့ အမှောင်ထဲကနေ ကိုယ်ရုန်းထွက်နိုင်ခဲ့သလို ဘဝတူတွေကိုလည်း ကူညီချင်လို့ ဒီရုံးမှာ အလုပ်ဝင်ခဲ့ပါတယ်။ အခုလေးလရှိပါပြီ။ အများကြီးလည်း ကူညီနိုင်ခဲ့တယ် ထင်ပါတယ်။ ငွေရေးကြေးရေးကတော့ မချမ်းသာနိုင်ပေမယ့် အတန်အသင့်ဖူလုံပါတယ်။ ကုသိုလ်လည်းရ ဝမ်းလည်းဝတယ်လို့ ပြောနိုင်ပါတယ်။ အရင်ရွှေတူးခဲ့တုန်းက ဒီနယ်တစ်ကြောမှာ အစုန်အဆန်သွားနေကျဆိုတော့ ဒီနားကရွာတွေ၊ ရွှေတူးတဲ့နေရာတွေ အတော်များများက ကျွန်တော့်ကို သိကြပါတယ်။ လက်ခံကြတယ်။ ယုံကြတယ်။ ဒီတော့ သူတို့တစ်တွေ ဆေးထိုးအပ်တွေ မျှဝေမသုံးဖို့၊ အပ်အသစ်တွေပဲ အမြဲသုံးဖို့၊ ပိုး ရှိ၊ မရှိ သွေးစစ်ကြဖို့၊ ရှိနေရင်လည်း စောစောဆေးရနိုင်ဖို့နဲ့ မက်သဒုံးဆေး အစားထိုးသောက်ဖို့ စတာတွေကို ကိုယ့်ဘဝကိုယ် ဥပမာပေးပြီး စည်းရုံးပေးပါတယ်။ အများအားဖြင့် အောင်မြင်ပါတယ်။

လူဆိုတာ အမှားမကင်းတတ်ကြပေမယ့် အမှားထဲက သင်ခန်းစာရယူပြီး လမ်းမှန်ပေါ်ပြန်တက်ဖို့ လိုပါတယ်။ ကျွန်တော့်ဘဝဇာတ်လမ်းကို သင်ခန်းစာယူပြီး မူးယစ်ဆေးမသုံးဘူးသေးတဲ့ လူငယ်တွေ စပြီးမစမ်းသပ်ကြဖို့နဲ့ သုံးဖြစ်နေရင်လည်း မက်သဒုံးဆေးနဲ့ အစားထိုးပြီး ဘဝကိုပြန်ထူထောင်ကြဖို့ တိုက်တွန်းလိုပါတယ်။ တစ်ချိန်ထဲမှာပဲ မက်သဒုံးစင်တာတွေကိုလည်း လိုအပ်တဲ့နေရာတိုင်းမှာ များများနဲ့ မြန်မြန်ဖွင့်ပေးကြပါလို့ တိုက်တွန်းချင်ပါတယ် ခင်ဗျား။ အမှောင်ထဲက ရုန်းထွက်နိုင်တဲ့သူတွေ၊ ရုန်းထွက်နိုင်အောင် ကူညီနိုင်တဲ့သူတွေ ဖြစ်ကြပါစေ။

(ကျေးဇူးစကား။ ။ ဤဆောင်းပါး ဖြစ်မြောက်ရေးအတွက် ဆွေးနွေးပေးသူများဖြစ်သော ဟုမ္မလင်းဆေးရုံကြီးမှ ဆေးရုံအုပ်ကြီး ဒေါက်တာဦးဉာဏ်မြင့်နှင့် Save the Children (Harm Reduction Project-Homalin) မှဝန်ထမ်းများကို ကျေးဇူးအထူးတင်ရှိပါသည်။)

မွေးမြူရေး၊ ရေလုပ်ငန်းနှင့်ကျေးလက်ဒေသဖွံ့ဖြိုးရေးဝန်ကြီးဌာန၊ မွေးမြူရေးနှင့်ကုသရေးဦးစီးဌာနမှ ပြုလုပ်သည့် ကမ္ဘာ့တိရစ္ဆာန်ဆေးကုနေ့ကို ဂုဏ်ပြုကြိုဆိုသောအားဖြင့် ရန်ကုန်တိုင်းဒေသကြီး အင်းစိန်မြို့နယ် မွေးမြူရေးနှင့်ကုသရေးဦးစီးဌာန၊ တိရစ္ဆာန်ဆေးကုခန်းတွင် မေ ၂၅ရက် နံနက် ၉ နာရီက ခွေးရူးရောဂါကာကွယ်ဆေးထိုးခြင်း၊ အိမ်မွေးတိရစ္ဆာန်များကို အားဆေးထိုးခြင်းနှင့် ဆေးကုသပေးခြင်းတို့ကို အခမဲ့ဆောင်ရွက်ပေးခဲ့ကြောင်း သိရသည်။ သတင်းနှင့်ဓာတ်ပုံ- သတင်းစဉ်

သထုံခရိုင် စကောကရင်(ပကညော) စာပေယဉ်ကျေးမှုသင်တန်း ကျိုက်ထိုတွင်ဖွင့်လှစ်

ကျိုက်ထို မေ ၂၈

ကျိုက်ထိုမြို့နယ် ဆိဖ္ဖူးတောင် လူငယ်ပရဟိတဂေဟာတွင် သထုံခရိုင် စကောကရင်(ပကညော) စာပေယဉ်ကျေးမှု ထိန်းသိမ်းမြှင့်တင်ရေးနှင့် တိုးတက်ပြန့်ပွားရေးအသင်းကြီးမှ ပထမအကြိမ် ဗုဒ္ဓဘာသာ စကောကရင်(ပကညော) စာပေယဉ်ကျေးမှု သင်တန်းဖွင့်ပွဲကို မေ ၂၆ ရက် နံနက် ၉ နာရီက ကျင်းပခဲ့သည်။

သင်တန်းဖွင့်ပွဲတွင် ဆိဖ္ဖူးတောင်လူငယ်ဖွံ့ ဖြိုးရေး ပရဟိတဂေဟာမှ နာယက ဆရာတော်အဂ္ဂမဟာ သဒ္ဒမ္မဇောတိကဘဒ္ဒန္တ ဇောတိကက အဖွင့်အမှာစကားပြောကြားခဲ့သည်။

ဘားအံမြို့ စကောကရင် (ပကညော) ယဉ်ကျေးမှုဥက္ကဋ္ဌ ဆရာစောချစ်သန်းက ကရင်စာပေတိုးတက်ရေးအတွက် အမှာစကားပြောကြားခဲ့သည်။

အဆိုပါ သင်တန်းတွင်ဆိဖ္ဖူးတောင်မှ စကောကရင်(ပကညော) စာပေဗဟိုသင်တန်းဆင်း ဆရာ၊ ဆရာမ ငါးဦးတို့က သင်တန်းသား ၈၀ ဦးတို့အား နံနက်ပိုင်းတွင် ယဉ်ကျေးမှုအကများ သင်ကြားခြင်း၊ နေ့လည်ပိုင်းတွင် ကရင်(ပကညော) စာပေသင်ကြားခြင်းတို့ကို မေ ၂၆ ရက်မှ မေ ၅ ရက် အထိ သင်ကြားပြသပေးသွားမည်ဖြစ်ကြောင်း သိရသည်။ **မြို့နယ် ပြန်/ဆက်**

တာချီလိတ်၌ မယ်ခေါင်ရက်ကွက်တွင် ကမ္ဘာ့တိရစ္ဆာန်ဆေးကုနေ့အခမ်းအနား ကျင်းပ

တာချီလိတ် မေ ၂၈

ရှမ်းပြည်နယ်(အရှေ့ပိုင်း)တာချီလိတ်မြို့ မယ်ခေါင်ရပ်ကွက်ရှိ မွေးမြူရေးနှင့် ကုသရေးဦးစီးဌာနမှူးရုံး၌ မေ ၂၅ ရက် နံနက် ၉ နာရီက ကမ္ဘာ့တိရစ္ဆာန်ဆေးကုနေ့ အခမ်းအနားအဖြစ် ပညာပေးဟောပြောပွဲကျင်းပခဲ့သည်။

အခမ်းအနားတွင် တာချီလိတ်မြို့နယ် မွေးမြူရေးနှင့် ကုသရေးဦးစီးဌာနမှ ဦးစီးအရာရှိ ဒေါက်တာကျော်ကျော်စိုးက ကမ္ဘာ့တိရစ္ဆာန်ဆေးကုနေ့နှင့် သက်ဆိုင်သော အကြောင်းအရာများကိုလည်းကောင်း၊ ပြည်သူ့ဆေးရုံမှ တီဘီရောဂါ တိုက်ဖျက်ရေးဌာနမှ ဌာနခွဲမှူး ဒေါက်တာကံဦးအောင်က ကူးစက်ရောဂါကင်းဝေးဖို့ ခြင်၊ ယင်းပိုးမွှားကာကွယ်စို့ အကြောင်းအရာကိုလည်းကောင်း၊ မိုင်းဖြတ်မြို့နယ် မွေးမြူရေးနှင့် ကုသရေးဦးစီးဌာနမှ ဦးစီးအရာရှိ ဒေါက်တာမျိုးနိုင်ဝင်းက အင်းဆက်ပိုးမွှားများအကြောင်းတို့ကို ပညာပေးဟောပြောကြကြောင်း သိရသည်။

အခမ်းအနားသို့ တာချီလိတ်မြို့နယ် ဒုတိယအုပ်ချုပ်ရေးမှူး ဦးဝင်းအောင်၊ ပြည်သူ့ဆေးရုံမှ ကျန်းမာရေးဝန်ထမ်းများ၊ ခရိုင်နှင့် မြို့နယ် မွေးမြူရေးနှင့် ကုသရေးဦးစီးဌာနမှ ဝန်ထမ်းများနှင့် ဖိတ်ကြားထားသူများ တက်ရောက်ကြသည်။ **မော်ကြီး(တြိဂံနယ်မြေ)**

pmtypmay vrwaq

tjrea&mi;rn

တစ်နှစ်ခွဲခန့်အသုံးပြုပြီး အသစ်နီးပါးကောင်းမွန်သော Ultrasound, X-ray,ECG နှင့် ဆေးရုံသုံးပစ္စည်းမျိုးစုံရောင်းရန်ရှိသည်။

ဆက်သွယ်ရန်-၀၉-၇၉၉၅၇၀၆၇၇
၀၉-၇၉၉၅၇၀၅၈၀

ကား မျိုးစုံ

(Alphard/Hiace ၇၉၊၁၃ယောက်စီး/ Saloon/ ၂၅၊၃၃၊၄၅ယောက်စီး)များကိုခရီးစဉ်အမျိုးမျိုးအတွက်ယာဉ်ပိုင်ရှင်များကိုယ်တိုင်ချိုသာသောဈေးနှုန်းဖြင့်အငှားလိုက်သည်။
Ph:09-5418126

uetrwwqytrn trwtom;u rrwp0;wn;ryijzpa[u mi; trm;oap&ea[u nmci;

ရန်ကုန်မြို့၊ မင်္ဂလာတောင်ညွန့်မြို့နယ်၊ (၈၈)လမ်း၊ အမှတ်(၁၅)တွင် ဖွင့်လှစ်ထားသော Golden Hawks Int'l Ltd၏ လွှဲအပ်ညွှန်ကြားချက်အရ အောက်ဖော်ပြပါ တံဆိပ်အမည်အမှတ်အသားများကို မိမိတစ်ဦးတည်းမူပိုင်ဖြစ်ကြောင်း ရန်ကုန်မြို့စာချုပ်စာတမ်းမှတ်ပုံတင်ရုံးတွင် မှတ်ပုံတင်အမှတ်-၁၉၄၉/၂၀၁၁ ဖြင့် မှတ်ပုံတင်ထားပြီးဖြစ်ပါကြောင်း အောက်ပါအတိုင်းအသိပေးကြေညာအပ်ပါသည်။

Golden Hawks Int'l Ltd သည် အထက်ဖော်ပြပါ ကုန်အမှတ်တံဆိပ်နှင့်အမည် အမှတ်အသားများဖြင့် စက္ကူဘူးများ၊ စက္ကူအိတ်များနှင့် ဆေးကဒ်များပေါ်တွင် အသားတံဆိပ်ဖိနှိပ်၍ နိုင်ငံခြားမှ ထုတ်လုပ်ထားသော ဆေးဝါးများကိုတင်သွင်းပြီး ရန်ကုန်မြို့နှင့်တကွ ပြည်ထောင်စုသမ္မတမြန်မာနိုင်ငံတစ်ဝန်းလုံးတွင် ဖြစ်စေ၊ ပြည်ပသို့ဖြစ်စေ ဖြန့်ချိရောင်းချသွားမည်ဖြစ်ကြောင်း အတိအလင်းအသိပေးကြေညာအပ်ပါသည်။

သို့ဖြစ်ပါ၍ ကျွန်ုပ်၏မိတ်ဆွေ Golden Hawks Int'l Ltd မူပိုင်အဖြစ်အသုံးပြုလျက်ရှိသော အထက်ဖော်ပြပါ ကုန်အမှတ်တံဆိပ်အမည်များနှင့် ဆေးဝါးများကို Golden Hawks Int'l Ltd ၏ သဘောတူခွင့်ပြုချက်မရှိဘဲ အခြားမည်သူတစ်ဦးတစ်ယောက်ကဖြစ်စေ ၊ အဖွဲ့အစည်းကဖြစ်စေ တိုက်ရိုက်သော်လည်းကောင်း၊ သွယ်ဝိုက်၍သော်လည်းကောင်း ဆင်တူယိုးမှား ထင်ယောင်ထင်မှား ဖြစ်စေရန် တုပသုံးစွဲခြင်း၊ ထုတ်လုပ်ဖြန့်ဖြူးရောင်းချခြင်းများ မပြုလုပ်ကြရန်နှင့် ပြုလုပ်သူမည်သူကိုမဆို တည်ဆဲဥပဒေနှင့်အညီ ထိရောက်စွာ အရေးယူဆောင်ရွက်သွားမည်ဖြစ်သည့်အပြင် Golden Hawks Int'l Ltd ၏ လုပ်ငန်းအကျိုးစီးပွားထိခိုက်နစ်နာဆုံးရှုံးမှုအတိုင်းအတာအရ နစ်နာကြေးများကိုပါ တောင်းခံသွားမည်ဖြစ်ကြောင်းကို အများသိစေရန် သတိပေးကြေညာအပ်ပါသည်။

Golden Hawks Int'l Ltd ၏လွှဲအပ်ညွှန်ကြားချက်အရ-
ဦးစိုးဝင်း
တရားလွှတ်တော်ရှေ့နေ (စဉ်- ၇၆၈၀)
တိုက်အမှတ်(၉/၁၁)၊ အခန်းအမှတ်(၁၀၂/E)၊ ၃၆-လမ်းတို၊ ကျောက်တံတားမြို့နယ်၊ ရန်ကုန်မြို့။

DAIN Furniture r CEO

u&;,m;Eiiom; Mr.Lee Byung Kwan(P.P trw-M-51535433) oap&e a[u nmcu

Mr.Lee Byung Kwan သည် Pyay Garden စီမံကိန်းသို့ ပရိဘောဂများ ပြုလုပ်ပေးသွင်းရန် Pyay Garden ၏ လုပ်ငန်းအပ်နှံမှုအား လက်ခံသဘောတူ၍ စာချုပ်ချုပ်ဆိုကာ Pyay Garden စီမံကိန်းမှ ပရိဘောဂဖိုး ငွေကျပ် ၁၀၀၄၂၅၀၄၇၅/- (ကျပ်သိန်းတစ်ထောင်လေးသိန်းနှစ်သောင်းငါးထောင်လေးဆယ့်နှစ်ကျပ်) လက်ခံရယူထားခဲ့ပြီး ဖြစ်ပါသည်။

Mr.Lee Byung Kwan သည် ပရိဘောဂများအား ၁၈-၇-၂၀၁၄ ရက်အရောက် ပေးသွင်းပါမည်ဟု ကတိပြုကာ စာချုပ်ချုပ်ဆိုခဲ့သော်လည်း Pyay Garden စီမံကိန်းသို့ ပရိဘောဂများကို အရည်အသွေးပြည့်မီစွာ ထုတ်လုပ်ပေးသွင်းနိုင်ခြင်း မရှိခဲ့ပါ။ Pyay Garden စီမံကိန်းမှ ပရိဘောဂများအား အရည်အသွေးပြည့်မီစွာဖြင့် ထုတ်လုပ်ပေးသွင်းရန် သတ်မှတ်ရက်အား ၃၁-၁၂-၂၀၁၄ ရက်သို့လည်းကောင်း၊ ဆက်လက်၍ ၄-၃-၂၀၁၅ ရက်သို့လည်းကောင်း၊ ထပ်မံ၍ ၁၄-၃-၂၀၁၅ ရက်နှင့် ၂၀-၃-၂၀၁၅ရက်သို့ အသီးသီးရွှေ့ပြောင်းပြီး ပေးသွင်းရန် စိတ်ရှည်သည်းခံပြီး အကြိမ်ကြိမ်နားလည်မှုပေးကာ စောင့်ဆိုင်းခဲ့ပါသည်။

သို့သော် ယနေ့အချိန်ထိ Mr.Lee Byung Kwan သည် ပရိဘောဂများ အပြည့်အဝပေးသွင်းနိုင်ခြင်းမရှိသဖြင့် Pyay Garden သို့ ပေးသွင်းရန် ကျန်ရှိသည့် ပရိဘောဂတန်ဖိုးငွေနှင့် ပြန်လည်ပေးသွင်းရမည့် ငွေနှစ်ရပ်ပေါင်း ကျပ် ၇၆၅၃၉၉၇၅/- (ကျပ်သိန်းခုနစ်ရာခြောက်ဆယ့်ငါးသိန်းသုံးသောင်းကိုးထောင်ကိုးရာခုနစ်ဆယ့်နှစ်)အား ၇-၅-၂၀၁၅ရက် နောက်ဆုံးထား၍ Pyay Garden စီမံကိန်းသို့ မပျက်မကွက် ပေးသွင်းရန်နှင့် ပျက်ကွက်ပါက ဥပဒေအရ အရေးယူဆောင်ရွက်တော့မည်ဖြစ်ကြောင်း အသိပေးအပ်ပါသည်။

ညွှန်ကြားသူ	**ညွှန်ကြားချက်အရ-**
ဦးကြည်စိုးဝင်း	**ဒေါ်စန္ဒာမြင့်**
Project Manager	**အထက်တန်းရှေ့နေ**
ပြည်ဂါးဒင်းစီမံကိန်း	**အမှတ်-၁၁၁/၇လမ်း၊ ၃-ရပ်ကွက်၊ တောင်ဥက္ကလာပမြို့နယ်**
	ဖုန်း-၀၉-၈၆၁၄၂၇၀

ဒဂုံမြို့သစ်
(တောင်ပိုင်း၊ (ဆိပ်ကမ်း)
(အရှေ့ပိုင်း)မြေကွက်များ
ဝယ်လိုသည်။
ဖုန်း-၀၉၄၃၀၇၅၁၂၉

0exr;t v&on

KHIN MAUNG TUN& BROTHERS CO.,LTD
အမှတ်(၁၉၅)၊ မြေညီထပ်၊ ဗိုလ်ဆွန်ပက်လမ်း၊ ပန်းဘဲတန်းမြို့နယ်၊ ရန်ကုန်မြို့။ ဖုန်း ၀၁-၃၇၂၆၇၂၊ ၀၁-၂၅၀၆၂၀

1. Computer Excel — မ (၄)ဦး
2. Customer Service — မ (၂)ဦး
3. Marketing & Sale — ကျား/မ (၃)ဦး

အမှတ်စဉ်(၁)အတွက် Computer Excel ကျွမ်းကျင်ရမည်။ (အခြေခံနားလည်ရမည်)

အမှတ်စဉ်(၂)အတွက် စာရင်းအခြေခံနားလည်ရမည်။

အမှတ်စဉ်(၃)အတွက် စာရင်းအခြေခံနားလည်ပြီး Customer Service အထူးကောင်းမွန်ရမည်။

လျှောက်ထားလိုသူများ CV Formနှင့် သက်ဆိုင်ရာ အထောက်အထားများနှင့်တကွ လာရောက်လျှောက်ထားနိုင်ပါသည်။ CV Form အောင်ကြောင်း ဖုန်းဆက်အကြောင်းကြားခံရသူများ ၅-၅-၂၀၁၅ရက် လူကိုယ်တိုင် Interview ဖြေရပါမည်။ အခြေခံလစာ(၁၅၀၀၀၀ိ/)ကျပ်နှင့်အထက်+ ရာထူးအလိုက်ထပ်မံခံစားခွင့်ရှိပါသည်။

မြေကွက်ဝယ်လိုသည်
ဒဂုံမြို့သစ်
အရှေ့ပိုင်း၊ တောင်ပိုင်း
ဆိပ်ကမ်း
09 255781353
09 250644566
09 254046497

ajruurm;

0,von

ဒဂုံအရှေ့၊ ဒဂုံတောင်၊ ဒဂုံဆိပ်ကမ်းမြို့နယ်များရှိ မြေကွက်များ ဝယ်လိုပါသည်။
ပိုင်ရှင်ကိုယ်တိုင် ဆက်သွယ်ပါ။
Ph - 09-260664480၊
09-260664490

jrermEiiye;0oem&i toi;

tajccye;t vjyjyiroiwe;(1^2015) zirn

နေ့ရက်	-	၇-၅-၂၀၁၅ရက်မှ ၁၅-၅-၂၀၁၅ရက်အထိ
နေရာ	-	ပြည်သူ့ဥယျာဉ်အတွင်းရှိ သင်တန်းခန်းမ
အချိန်	-	မွန်းလွဲ ၁နာရီမှ ညနေ ၃နာရီအထိ
သင်တန်းကြေး		၂၅၀၀၀ိ/-(သင်တန်းအထောက်အကူပစ္စည်းဖိုးမပါ)

၆-၅-၂၀၁၅ရက် နောက်ဆုံးထား၍ သင်တန်းကြေးပေးသွင်းရန်
ဖုန်း-၀၉-၂၅၄၃၁၉၅၃၅၊ ၀၉-၄၂၁၀၉၈၁၄၆

လစဉ် 7 % ပေးချေ အသင့်နေ

Downtown မြို့တွင်းနှင့် အနီးဆုံး သာကေတမြို့နယ်၊ ၃ ရန်ပြေရပ်ကွက်ကောင်း 12' 8" x 52' RC 3 unit 5 ထပ်တိုက် 100 % အရည်အသွေးပြည့် အမိုးမိုးတော့မယ်၊ အရှုပ်အရှင်းကင်း၍ နောက်ထပ်မရနိုင်တော့သည့် အခွင့်အရေး၊ ရောင်းချမည့် အခန်းအရေအတွက်ကို ကန့်သတ်ထားပါသည်။
Myint Universe မှ ခွင့်ပြုချက်ဖြင့် ဆောက်လုပ်သည်။ ငွေအပြေအကျေမဖြစ်သော်လည်း BCC ရချိန်နေခွင့်ပေးမည်။
ရုံးခန်း- **အမှတ် ၁၉၇၊ အခန်း ၂(ပထမထပ်)၊ ၃၃ (အထက်လမ်း)၊ ရန်ကုန်**
ရုံးချိန်- ၀၁ ၃၈၇၃၀၅၊ ၀၉ ၃၃၉၉၄၉၄၂

w&m;0iZe;jzpa[u mi; trm;oap&e

971၊ ကျမ်းစာသင်ကျောင်းလမ်း၊ အရှေ့ကြို့ကုန်း၊ အင်းစိန်တွင်နေထိုင်သော ဦးစောအယ်ဒီခို-ဒေါ်နော်အယ်လရီနာတို့၏သား အမေရိကန်နိုင်ငံသားခံယူထားသော စောအယ်စေး (ခ)Vanlacung[၁၂/အစန(နိုင်)၁၆၈၅၆၇]နှင့် ကျွန်မ မမြင့်မြင့်ဝင်း[၁၂/လမန(နိုင်)၁၄၃၄၇၇]တို့သည် လွန်ခဲ့သော ၂၀၀၅ခန့်က ရန်ကုန်တိုင်းတရားရုံးချုပ်နှင့် နှစ်ဖက်အသိုင်းအဝိုင်းများရှေ့တွင် လက်မှတ်ရေးထိုး မင်္ဂလာပွဲကျင်းပကာ သမီးတစ်ဦးထွန်းကားခဲ့ပြီး ယခုအချိန်ထိ ကွာရှင်းပြတ်စဲထားခြင်းမရှိသေးသော တရားဝင်အကြင်လင်မယားဖြစ်ကြောင်း အသိပေးအပ်ပါသည်။

မမြင့်မြင့်ဝင်း

၂၀၁၅ ခုနှစ် နှစ်သစ်ကူး သင်္ကြန် ခရီးစဉ် ကျန်ရစ်သူများတွက်

ထားဝယ် နယ်ဇဝ် ထီးဒီး - တန်ချန်နာပွဲရီ / မြ ဘုရား

၂၂ - ၅ - ၂၀၁၅ မှ ၂၈ - ၅ - ၂၀၁၅ ထိ

သုခမိန်စာပေ ၀၁ ၂၄၃၀၇၉ / ၀၉ ၅၁ ၄၄၆၄၄ / ၀၉ ၃၀၁၈၄၁၃၇

B.L.T Travels

ကျိုက်ထီးရိုး 8000 / ချောင်းသာ 13000 နေ့စဉ်

YUTONG (or) SCANIA

09-73163538, 09-31785622

ပညာရေးဝန်ကြီးဌာန
အမျိုးသားစီမံခန့်ခွဲမှုပညာကောလိပ်
National Management College (NMC)

FINANCIAL SERVICES နှင့် BUSINESS MANAGEMENT

အမှတ်စဉ် (၉) သင်တန်းသားများ လျှောက်လွှာခေါ်ယူခြင်း

အမျိုးသားစီမံခန့်ခွဲမှုပညာကောလိပ် နှင့် STI Myanmar University တို့ ပူးပေါင်း၍ အောက်ဖော်ပြပါ Certificate သင်တန်းအမှတ်စဉ် (၉)ကို ဖွင့်လှစ်မည်ဖြစ်ပါသည်။

(က) Certificate in Financial Services (CFS)

(ခ) Certificate in Business Management (CBM)

၁။ တက္ကသိုလ်ဝင်တန်း **အောင်မြင်** ပြီးသူများနှင့် တက္ကသိုလ်မှဘွဲ့တစ်ခုခုရရှိထားသူများလျှောက်ထားနိုင်ပါသည်။ တက္ကသိုလ်ဝင်တန်းအောင်မြင်ပြီးသူများနှင့် ဘဏ်များ၊ ကုမ္ပဏီများမှဝန်ထမ်းများ သီးခြားအတန်းခွဲများတွင် တက်ရောက်ရပါမည်။

၂။ သင်တန်းကာလ (၆)လကြာမြင့်ပြီး ၂၀၁၅ ခုနှစ် မေလ (၉)ရက်တွင် စတင်ဖွင့်လှစ်ပါမည်။

၃။ Certificate သင်တန်းအောင်မြင်ပြီးသူများသည် Diploma, Advanced Diploma သင်တန်းများမှတစ်ဆင့် The Open University of Hong Kong နှင့် ချိတ်ဆက်ထားသော Bachelor of Business Administration/ Finance and Banking (BBA) ဘွဲ့ နောက်ဆုံးနှစ်သင်တန်းသို့ ဆက်လက်တက်ရောက်နိုင်ပါမည်။ BBA ဘွဲ့ရရှိရန် သင်တန်းကာလ စုစုပေါင်း (၃)နှစ် (၆)လ ကြာမြင့်ပါမည်။

၄။ ပညာအရည်အချင်းအထောက်အထား (မူရင်းနှင့်မိတ္တူ) နှစ်စုံ၊ နိုင်ငံသားစိစစ်ရေးကဒ်ပြား (မူရင်း နှင့်မိတ္တူ) နှစ်စုံ၊ လိုင်စင်ဓါတ်ပုံ (၃)ပုံ တင်ပြရမည်။

(လူဦးရေတန့်သတ်ထားပါသဖြင့် ကြိုတင်စာရင်းပေးသွင်းနိုင်ပါသည်။)

တက္ကသိုလ်ဝင်ခွင့်စာမေးပွဲရမှတ် (၄၀၀)မှတ်နှင့်အထက် ရရှိသူများအတွက် BBA ဘွဲ့အထိ ပညာချွန်ဆု လျှောက်ထားနိုင်သည်။

အသေးစိတ်သိရှိလိုပါက- အမျိုးသားစီမံခန့်ခွဲမှုပညာကောလိပ်၊ STI Myanmar University ကုန်သည်လမ်း (၅၃-၅၄ လမ်းကြား)၊ ရန်ကုန်အရှေ့ပိုင်းဆေးရုံကြီးအနီး၊ ဗိုလ်တထောင်မြို့နယ် ဖုန်း - ၀၉၄၂၀၁၃၁၇၃၀၊ ၀၉၄၂၀၁၈၃၁၅၅၊ ၃၇၇၉၈၈၊ ၅၀၇၁၅၁/၅၂၊ ၀၉၄၂၀၂၅၄၈၇၂

ပစ္စဝိပဿနာ ကျောင်း (pmoioCmrm; vucly)

စာချတန်း၊ ပထမကြီးတန်း၊ ပထမလတ်တန်း၊ ပထမငယ်တန်း၊ အခြေပြုမူလတန်း စာသင်သံဃာများအား ၁၃၇၇ခုနှစ်၊ ကဆုန်လပြည့်ကျော် (၁)ရက်နေ့မှစ၍ လက်ခံနေပါပြီ။

တိုက်အုပ်ဆရာတော်
မင်္ဂလာအေးကျောင်းတိုက်၊ ၃၈ရပ်ကွက်၊ တပင်ရွှေထီးလမ်း၊ ဒဂုံမြို့သစ်(မြောက်ပိုင်း)

---

a|ro , um;

t|rea&mi;rn

For land -၁၂တန်

5F/...ကားသန့်

ဖုန်း-၀၉-၇၉၉၆၄၃၃၅၇

, m0armi; t v&o n

ကျားယာဉ်မောင်း ရက်တိုမောင်းနှင်ရန် (၁)ဦးအလိုရှိသည်။

ဆက်သွယ်ရန်ဖုန်း-၀၉-၅၀၀၂၁၅၆

---

t|rea&mi;rn

ငပလီလင်းသာဦး
ကမ်းခြေနှင့် လမ်းလျှောက်လျှင်
၁၀မိနစ်ခန့်
၀. ၅၈က ညှိနှိုင်းဈေးဖြင့်
အမြန်ရောင်းမည်။

Ph:09-421090313,09-240276113

0exr;t|re t|ret v&on

ဆေးအရောင်းကျွမ်းကျင်
Computer မ(၂)ဦး
လုပ်သက်(၂)နှစ်နှင့်အထက်
B.Pharm ဘွဲ့ရ - မ(၂)ဦး
ရွှေပုပ္ပါးအထူးကုဆေးခန်း၊
ရန်ကင်းစင်တာဘေး
ဆရာစံလမ်းမကြီး၊ ရန်ကင်း၊
ဖုန်း-၀၉-၅၁၃၃၂၃၆၊ ၀၁-၅၅၆၃၁၆
(နယ်မှဖြစ်ပါက အဆောင်ရှိသည်)

သိုးရောသီ ဓမ္မဒါန

ထားဝယ်ရှင်ကိုးရှင် ထမင်းကျွေး-၇၀၀၀ဝိ
တောင်ကြီး-အင်းလေး-ပင်းတယ-၅၀၀၀ဝိ
မော်လမြိုင်-ကျိုက္ခမီ-စက်စဲ-နွားလပို-၂၅၀၀ဝိ
ပုဂံ၊ ပုပ္ပါး ပခုက္ကူ-ထမင်းကျွေး-၄၀၀၀ဝိ

May 1,8,15,22,29 ကြိုတင်လက်မှတ်ရပြီ။

420144148, 421153797

ဆရာဒွေး အင်္ဂလိပ်စာ သဒ္ဒါ
အရေးသီးသန့် နှင့် Speaking

တစ်နိုင်ငံလုံးမှာ မူလတီထွင်သင်ကြားသော သုံးဆင့်သင်နည်းသစ် စာအုပ်(ပ/ဒုတွဲ) အမြို့မြို့ဆိုင်တိုင်းတွင်ရပြီ။ (၅)လတက်လျှင် ရေးတတ်မည်။ ဘွဲ့ကြို ဘွဲ့ရ၊ ၁၀-တန်းဖြေ/အောင်၊ အလုပ်ဝင်နေသူ အရွယ်မရွေးတက်ပါ။ **Guide များအိမ်လိုက်သင်သည်။**

မေလ(၂/၄)ရက်နေ့ (ပ/ဒု)တန်းခွဲသစ်ဖွင့်မည်။ လစဉ်တန်းခွဲသစ် ဖွင့်သည်။

၂၂၄၊ ပန်းဆိုးတန်း(ထက်)ခုံးတံတားအဆင်း မီးပွိုင့်အနီး၊ ရန်ကုန်မြို့။

Ph: 01-375970, 0951 72096, 09254541441

ကိုသန့်ဇင်
CAR RENTAL

ကားမျိုးစုံကို ခရီးစဉ် လချုပ် အချိန်ပိုင်း ငှားသည်။ ယာဉ်ပိုင်ရှင်များလည်း ဆက်သွယ်ပါ။

ဖုန်း-၀၉-၄၃၁၀၇၆၈၀၊ ၀၉-၅၀၅၉၈၂၁

မိုး

ဝမ်းချုပ်၊ လေချုပ်၊ သွေးတိုးနေလျှင်

ဆရာဦးရွှေထွန်း၏ (ရွှေခလုတ်ကား)ရဲ့

ဘုမ္မရာဇ အဒုတ်တံဆိပ်

ဝမ်းနှုန်းဆေး ကို သောက်ကြည့်လိုက်ပါ။

Building a Brighter FUTURE

VALUESTAR
EDUCATION CENTRE

LEARN PRATICE EXPLORE ENJOY

တက္ကသိုလ် ဝင်တန်း ဖြေဆို/အောင်မြင်ပြီးသူများအတွက်

- **General English** (4 Skills + Grammar + Vocab)
- **Spoken English**
- **Basic Grammar & Writing**
- **Vocabulary in use**

တိုက်(၀၅)၊ပထမထပ်၊ကိန္နရီ ဖက်ရှင်ဆိုင်အပေါ်ထပ်၊လှည်းတန်းမှတ်တိုင်အနီး၊ လှည်းတန်း၊ကမာရွတ်၊ ၀၁-၅၁၃၅၂၆၊၀၉-၅၀၄၃၅၈၀၊၅၂၀၀၅၄၇

---

yaqmia&;0el u;Xme
avaluml;yaqmia&;nelum;rO;p;Xme
(twziwi'|ac:,|ci;)

၁။ ပို့ဆောင်ရေးဝန်ကြီးဌာန၊ လေကြောင်းပို့ဆောင်ရေးညွှန်ကြားမှုဦးစီးဌာန၏ ၂၀၁၅-၂၀၁၆ ဘဏ္ဍာရေးနှစ်အတွင်း အသုံးပြုရန်လိုအပ်သော အောက်ဖော်ပြပါ ပစ္စည်းများအား မြန်မာကျပ်ငွေ/ နိုင်ငံခြားငွေများဖြင့် ဝယ်ယူလိုပါ၍ အိတ်ဖွင့်တင်ဒါများ ပေးသွင်းရန် ဖိတ်ခေါ်အပ်ပါသည်-

စဉ်	စက်အမျိုးအမည်	အရေအတွက်	မှတ်ချက်
၁။	Aircraft Rescue and Fire Fighting Vehicle(ARFFV)	1No.	နိုင်ငံခြားငွေ
၂။	Fire Tender	1Nos.	॥
၃။	10 Pairs Under Ground Cable for Radar	1Lot	॥
၄။	Up-grading to VSAT/RCAG (Control & Switching System)	1Lot	॥
၅။	Doppler VHF Omni-directional Radio Range & Distance Measuring Equipment	1Set	॥
၆။	High Frequency Single Side Band Transceiver(HF SSB,100W)	3Sets	॥
၇။	Very high Frequency Transmitter & Receiver	5Sets	॥
၈။	Weather Equipment (Wind Speed/ Indicator & Barometer/Temperature)	3Sets	॥
၉။	Spare Parts for Selex DVOR/ILS/DME	1Lot	॥
၁၀။	Extension of Remote Radar Display (for Tower and Approach Control)	1Lot	॥
၁၁။	Spare Parts for Voice Recorder (24 Channels)	1Lot	॥
၁၂။	Spare Parts for Voice Communication Switching System	1Lot	॥
၁၃။	Spare Parts for HF Medium power(1KW)	1Lot	॥
၁၄။	X-Ray Machines (Checked Baggage)	2Nos.	॥
၁၅။	Hand Held Metal Detector	20Nos	॥
၁၆။	Spare Parts for X-Ray Machine	1Lot	॥
၁၇။	System:AIM Solution Phase l:Central Aeronautical Database and electronic AIP, Date of Implementation:2015/2016	1Lot	॥
၁၈။	Airfield lighting Equipment	1Lot	॥

စဉ်	စက်အမျိုးအမည်	အရေအတွက်	မှတ်ချက်
၁။	မီးသတ်ပစ္စည်း(၆)မျိုး	1Lot	မြန်မာကျပ်ငွေ
၂။	Fire Ball 50Kg DCP	20Nos	
၃။	Tractor With Rotary Cutter (4 Wheel Diesel)	3Nos	
၄။	100 AH Sealed Type Battery for VSAT, VOR, ILS Station	30Nos	
၅။	Dot Matrix Printer for AFTN	10Nos	
၆။	Power Line Protection System	1Set	
၇။	Lightening Protection System	2Sets	
၈။	Headset with built in circuit (20sets)	1Lot	
၉။	Portable VHF(Air Band) Transceiver	5Nos	
၁၀။	Level Instrument ZAL 330	3Sets	
၁၁။	UPS (560W)	30Nos	
၁၂။	Automatic printing System	1Lot	
၁၃။	Air Conditioner 5 Tons(Ceiling Suspended)	4 Sets	
၁၄။	Air Conditioner 10 Tons (Floor Standing)	4Sets	

၂။ အိတ်ဖွင့်တင်ဒါစည်းကမ်းနှင့် လျှောက်လွှာပုံစံများအား ၅-၅-၂၀၁၅ ရက်မှစ၍ ရုံးချိန်အတွင်း ရောင်းချမည်ဖြစ်ပြီး ၁၉-၅-၂၀၁၅ရက် ၁၅:၀၀နာရီတွင် တင်ဒါပိတ်မည်ဖြစ်ပါသည်။ တင်ဒါအချက်အလက်များနှင့်ပတ်သက်၍ အသေးစိတ်စုံစမ်းမေးမြန်းလိုပါက အောက်ဖော်ပြပါ လိပ်စာအတိုင်း ဆက်သွယ်မေးမြန်းနိုင်ပါသည်။

ညွှန်ကြားရေးမှူး
အုပ်ချုပ်ရေးနှင့်စီမံရေးဌာနခွဲ
လေကြောင်းပို့ဆောင်ရေးညွှန်ကြားမှုဦးစီးဌာန
မင်္ဂလာဒုံမြို့နယ်၊ ရန်ကုန်မြို့။ ဖုန်း-၀၁-၅၃၃၀၀၆၊ ၀၁-၅၃၃၀၃၀ လိုင်းခွဲ-၅၀၆

---

r; , puyp ye;wi op pwop v op b0op

ကြော်ငြာ

GOLDEN STAR Travels & Tours

Apr-30

☆ ပုဂံ(ရွှေစည်းခုံ…)-ပုပ္ပါး
☆ မန္တလေး-ပြင်ဦးလွင်-စစ်ကိုင်း
☆ တောင်ကြီး-အင်းလေး-ပင်းတယ

ကျိုက်ထီးရိုး(နေ့စဉ်)
ချောင်းသာ (နေ့စဉ်)
ငွေဆောင် (နေ့စဉ်)

Ph: 209200, 703448, 430480, 544383, 705968, 09-5081580

ယဉ်ယဉ်မိသားစု

မြဝတီ၊ မဲဆောက်၊ ဇဝေါ

(စရိတ်ငြိမ်း ၂၁၀၀၀၀ကျပ် Hotel အိပ်၊ Hotel စား)

မေ (၁၁မှ၁၅ထိ) L-7 ယုဇနပလာဇာမြေညီ

ဖုန်း-၀၁-၂၀၀၇၄၇ လိုင်းခွဲ-၁၃၁၅၊ ၀၉-၇၃၀၀၉၈၄၁

ချမ်းမိုင်းသစ္စာ 562829, 09-73198239, 569782, 09-450006779

• ကျိုက်ထီးရိုး(နေ့စဉ်)/ ချောင်းသာ(နေ့စဉ်)
• ပုဂံ(ရွှေစည်းခုံ…)၊ ပုပ္ပါး၊ ပခုက္ကူ
• ဘားအံ ဘုရားခရီးစဉ်(နေ့ချင်းပြန်)

မျှော်ပိုသဘား ကဆုန်ညောင်ရေသွန်းပွဲ

ကျိုက်(၅)ကျိုက် ကျိုက်ထီးရိုး+ကျိုက်ထီးဆောင်း+ကျိုက်သလွန်+ကျိုက်မရော+ကျိုက္ကမီ… (၂ညအိပ်၃ရက်) 45000

● တောင်ကြီး၊အင်းလေး၊ပင်းတယ၊ မွေ့တော်ကက္ကူ၊ ထမ်ဆမ်းဂူ (၃ညအိပ်/၄ရက်)စား-တည်း/ငြိမ်း
● ပုပ္ပါး၊ ပုဂံ၊ ညောင်ဦး၊ ရွှေစည်းခုံ…၊ ပခုက္ကူ (၂ညအိပ်/၃ရက်)စား-တည်း/ငြိမ်း
● မန္တလေး၊ ပြင်ဦးလွင်၊ စစ်ကိုင်း၊ မုံရွာ .... (၃ညအိပ်/၄ရက်)စား-တည်း/ငြိမ်း

ကျိုက်ထီးရိုး / ချောင်းသာ (နေ့စဉ်)

Ph: 09-425334456, 09-49578205, 09-49323965, 09-250233599

ASIA KING 09-43114301, 09-420221257

Hotel တည်း Restaurant ကျွေး Special Package Apr 24,30

+ပုဂံ၊ညောင်ဦး၊ပုပ္ပါး၊ရွှေစည်းခုံ…၊ပြည့်ငါးပြည့်၊ပခုက္ကူ (2N,3Days) 65000
+မန္တလေး၊ပြင်ဦးလွင်၊စစ်ကိုင်း၊မင်းကွန်း (2N,3D) 65000 မုံရွာဘုရားစုံပါ (3N,4D) 80000
+တောင်ကြီး၊အင်းလေး၊ပင်းတယ၊ကုံလုံ၊ထမ်စမ်း၊ကက္ကူ (3N,4D)Guest 65000, Hotel 120000
+ချောင်းသာ/ကျိုက်ထီးရိုး(နေ့စဉ်) +ဇလွန်ပြည်တော်ပြန်(တနင်္ဂနွေ) + ပြည်(ထုံးဘို) အကောက်တောင်(သောကြာ)

Special Group Trip... 9,15,20,24,33,45 စိတ်တိုင်းကျ ခရီးစဉ်ပေးပါသည်။

ဆုပြည့် 09-31815390, 09-792432296, 09-31815395, 09-792298138

ပုဂံ၊ညောင်ဦး၊ပုပ္ပါး၊ရွှေစည်းခုံ…(ငြိမ်း)-၆၅,၀၀၀/
တောင်ကြီး၊အင်းလေး၊ပင်းတယ၊ကုံလုံ၊ကလော(ငြိမ်း)-၇၀,၀၀၀/
မန္တလေး၊ပြင်ဦးလွင်၊စစ်ကိုင်း၊မုံရွာဘုရားစုံ(ငြိမ်း)-၆၅,၀၀၀/

6+1 FREE Package
ချောင်းသာ(ငြိမ်း) ၄၅,၀၀၀/
ငွေဆောင်(ငြိမ်း)၅၅,၀၀၀/
ကျိုက်ထီးရိုး(ငြိမ်း)၁၅,၀၀၀/

ရွှေလမ်းခရီး ...ကျိုက်ထီးရိုး/ချောင်းသာ

*ပုဂံ (ရွှေစည်းခုံ…)၊ (ပြည့်ငါးပြည့်)၊ ညောင်ဦး၊ ပုပ္ပါး၊ ပခုက္ကူ
*တောင်ကြီး(ထမ်စမ်းလိုဏ်ဂူ)၊ (မွေ့တော်ကက္ကူ)၊ အင်းလေး၊ ပင်းတယ၊ ကုံလုံ
*မန္တလေး၊ စစ်ကိုင်း၊ မုံရွာ၊ ပြင်ဦးလွင် လက်မှတ်ရောင်း / ငှားရမ်းသည်
*မော်လမြိုင်၊ ကျိုက်မရော၊ နွားလဘိုတောင်၊ ကျိုက္ကမီ၊ စက်စဲကမ်းခြေ
*ထားဝယ်(ရှင်ကိုးရှင်)၊ မျှော်ရစ်ဘုရား၊ မောင်းမကန်ကမ်းခြေခရီးစဉ်
*ဘားအံ ရွှေယဉ်မျှော်(ဂူဘုရားများ) နေ့ချင်းပြန်ခရီးစဉ် (April 30)
(ထမင်းကျွေး၊ ကားခ၊ တစ်ဆင့်သွားကားခ/စက်လှေခ၊ တည်းခိုခန်းခ စရိတ်ငြိမ်း)
ပြည်၊ အကောက်တောင်၊ နဂါးရစ်တောင်ဆရာတော်ဖူး ဇလွန်ပြည်တော်ပြန်

အမှတ်(၃၁၇)၊ ပန်းဆိုးတန်းလမ်း(ဂုံးကျော်တံတားအောက်) 371317, 095124678, 09401589907

ပြည့်စုံရတနာ ကဆုန်လပြည့်အထူးခရီးစဉ်

ဘားအံဘုရားစုံနှင့်မော်လမြိုင်၊ကျိုက္ကမီ May-1

→ ထားဝယ်ရှင်ကိုးရှင်၊မောင်းမကန်၊မော်လမြိုင် (၆)ရက် Apr-30
→ တောင်ကြီး၊အင်းလေး၊ပင်းတယ၊ကုံလုံ၊မွေ့တော်ကက္ကူ၊ထမ်စမ်း(၄)ရက် Apr-30
→ ပုဂံ ညောင်ဦး ပုပ္ပါး ရွှေစည်းခုံ ၄ ဆူ (၃) ရက် Apr-30
→ ပြည် ဘုရားစုံနှင့်အကောက်တောင် May-1

အိမ်အရောက် လက်မှတ်ပို့ဝန်ဆောင် ကားစင်းလုံးငှားသည်

09-250269946, 09-73159071, 09-33997099

---

jynaxmiporwjrermEiiawmtp;&
oyEien;ynm0elu;Xme
en;ynmEiouar;ynm0;p;Xme
tvyav|muvmac;,jci;

၁။ သိပ္ပံနှင့်နည်းပညာဝန်ကြီးဌာန၊ နည်းပညာနှင့်သက်မွေးပညာဦးစီးဌာနနှင့် စင်ကာပူသမ္မတနိုင်ငံတို့ ပူးပေါင်းဖွင့်လှစ်မည့် စင်ကာပူ-မြန်မာ သက်မွေးပညာသင်ကျောင်း၊ နတ်မောက်လမ်း၊ ရန်ကုန်မြို့၌ အောက်ဖော်ပြပါ Hotel and Tourism ဆိုင်ရာသင်တန်းများ၌ သင်တန်းဆရာများအဖြစ် တာဝန်ထမ်းဆောင်ရန်အတွက် လျှောက်လွှာတင်သွင်းနိုင်ပါသည်။ အဆိုပါ သင်တန်းကျောင်းတွင် လစ်လပ်လျက်ရှိသော သင်တန်းနယ်ပယ်တစ်ခုအတွက် Trainers(၄)ဦးစီ ခန့်အပ်သွားမည် ဖြစ်ပါသည်။

(က) Front Office Operations
(ခ) Housekeeping Operations
(ဂ) Retail Operations

၂။ အောက်ဖော်ပြပါ သတ်မှတ်ချက်များနှင့် ကိုက်ညီသူများသည် နည်းပညာနှင့်သက်မွေးပညာဦးစီးဌာန(တောင်ပိုင်းရုံးခွဲ)၊ အမှတ်-၁၂၃၊ နတ်မောက်လမ်း၊ ရန်ကုန်မြို့တွင် လျှောက်လွှာထုတ်ယူပြီး လိုအပ်သောစာရွက်စာတမ်းများပူးတွဲ၍ ၈-၅-၂၀၁၅ရက် နောက်ဆုံးထား လျှောက်ထားနိုင်ပါသည်-

(က) ပြည်ထောင်စုသမ္မတ မြန်မာနိုင်ငံသားဖြစ်ရမည်။
(ခ) ၈-၅-၂၀၁၅ရက်တွင် အနည်းဆုံး အသက်(၂၀)နှစ်ရှိပြီး၊ အသက်(၃၀)နှစ်ထက် မကြီးသူ ဖြစ်ရမည်။
(ဂ) အဆိုပါသင်တန်းများအတွက် သက်ဆိုင်ရာနယ်ပယ်များတွင် လုပ်ငန်းအတွေ့အကြုံ(၃)နှစ်ရှိရမည်။
(ဃ) အင်္ဂလိပ်ဘာသာ ရေး၊ ဖတ်၊ ပြော ကျွမ်းကျင်သူဖြစ်ရမည်။
(င) လုပ်ငန်းခွင်သင်တန်း တက်ရောက်ဖူးသူများ ဦးစားပေးမည်။
(စ) Microsoft Word, Excel, Powerpoint များအား တတ်ကျွမ်းရမည်။
(ဆ) ဥပဓိရုပ်ကောင်းမွန်ပြီး သေသပ်ကျနစွာ ဝတ်စားဆင်ယင်တတ်သူဖြစ်၍ ဆက်ဆံရေး ကောင်းမွန်သူ ဖြစ်ရမည်။
(ဇ) (၆)လအတွင်း ရိုက်ထားသော ပတ်စပို့ဓာတ်ပုံ(၃)ပုံ၊ ဘွဲ့လက်မှတ်မိတ္တူ၊ အသက်အထောက်အထားအတွက် တက္ကသိုလ်ဝင်တန်းအောင်လက်မှတ်မိတ္တူနှင့် နိုင်ငံသားစိစစ်ရေးကတ်ပြားမိတ္တူ
(ဈ) (၁)လအတွင်း ပြုလုပ်ထားသော ကျန်းမာရေးကောင်းမွန်ကြောင်း ဆေးထောက်ခံစာ။
(ည) (၁)လအတွင်း ပြုလုပ်ထားသော အကျင့်စာရိတ္တကောင်းမွန်ကြောင်း၊ ကျေးရွာ/ ရပ်ကွက်/ရဲစခန်းထောက်ခံစာ။
(ဋ) (၆)လအတွင်း ပြုလုပ်ထားသော အလုပ်သမားမှတ်ပုံတင်မိတ္တူ။

၃။ လူတွေ့စစ်ဆေးခြင်း ဆောင်ရွက်မည်ဖြစ်ပါသည်။ လူတွေ့စစ်ဆေးခြင်းအောင်မြင်ပြီးပါက သင်တန်းဆရာများအဖြစ် တာဝန်ထမ်းဆောင်နိုင်ရန်အတွက် လိုအပ်သောသင်တန်းများအား ဦးစွာတက်ရောက်ရမည်ဖြစ်ပါသည်။

၄။ လူတွေ့စစ်ဆေးချိန်တွင် ဘွဲ့လက်မှတ်/နိုင်ငံသားစိစစ်ရေးကတ်/တက္ကသိုလ်ဝင်တန်း အောင်လက်မှတ်/အလုပ်သမားမှတ်ပုံတင်မူရင်းများ တင်ပြနိုင်ရမည်။ အသေးစိတ်သိရှိလိုပါက နည်းပညာနှင့်သက်မွေးပညာဦးစီးဌာန (တယ်လီဖုန်းနံပါတ်-၀၆၇-၄၀၄၄၇၇)သို့ ဆက်သွယ်စုံစမ်းနိုင်ပါသည်။

သိပ္ပံနှင့်နည်းပညာဝန်ကြီးဌာန

ဦးအောင်ဝင်း (ရွှေတံဆိပ်ဆုရှင်-လန်ဒန်)

LCCI-May-7(Thurs)မှစ၍ခုံနံပါတ်ယူနိုင်ပြီ။
June-20 (Sat) စမည်။ Aircon စာသင်ခန်း

LCCI ☑ အနှစ်(၂၀)အတွေ့အကြုံကြောင့် ☑ သင်ကြားမှုပြီးပြည့်စုံစေသည်။

အမှတ်(၂၉၀)၊ တတိယထပ်၊ ပန်းဆိုးတန်းလမ်း(အထက်ဘလောက်)။
☎-01-371741, 240824, 381350

---

yi&iu,wi tjrea&mi;rn

ကားပါကင်၊ ရေကူးကန်၊ အားကစားခန်းမပါဝင်သော ကွန်ဒိုအား အမြန်ရောင်းလိုပါသည်။ တည်နေရာ - ဒဂုံမြို့နယ်၊ ပန်တျာလမ်း၊ တိုက်အမည် (New Excel-lent)၊ (၃)လွှာ၊ အခန်း(C)၊ အကျယ်အဝန်း (၁၄၄၀)စတုရန်းပေ၊ စစ်သမိုင်းပြတိုက်၊ တပ်မတော်ခန်းမအနီး၊ ရွှေတိဂုံစေတီတော်ကို ဖူးမြော်မြင်တွေ့နိုင်မည့်နေရာ။ ဈေးနှုန်း - သိန်း(၄၃၉၀)

ရရှင်းအိမ်၊ ခြံ၊ မြေ အကျိုးဆောင်။

ဖုန်း-၀၉-၅၀၄၃၁၇၅၊ ၀၉-၅၂၄၂၁၀၀၊ ၀၉-၂၅၀၁၉၉၈၀၀

---

jynaxmiporwjrermEiiawmtp;&
oyEien;ynm0elu;Xme
en;ynmEiouar;ynm0;p;Xme
tvyav|muvmac;,jci;

၁။ သိပ္ပံနှင့်နည်းပညာဝန်ကြီးဌာန၊ နည်းပညာနှင့်သက်မွေးပညာဦးစီးဌာနနှင့် စင်ကာပူသမ္မတနိုင်ငံတို့ ပူးပေါင်းဖွင့်လှစ်မည့် စင်ကာပူ-မြန်မာသက်မွေးပညာသင်ကျောင်း၊ နတ်မောက်လမ်း၊ ရန်ကုန်မြို့၌ အောက်ဖော်ပြပါ Hotel and Tourism ဆိုင်ရာသင်တန်း၌ သင်တန်းဆရာများအဖြစ် တာဝန်ထမ်းဆောင်ရန်အတွက် လျှောက်လွှာတင်သွင်းနိုင်ပါသည်။ အဆိုပါ သင်တန်းကျောင်းတွင် လစ်လပ်လျက်ရှိသော သင်တန်းနယ်ပယ်တစ်ခုအတွက် Trainers (၄)ဦး ခန့်အပ်သွားမည် ဖြစ်ပါသည်။

(က) Food & Beverage Operations

၂။ အောက်ဖော်ပြပါ သတ်မှတ်ချက်များနှင့် ကိုက်ညီသူများသည် နည်းပညာနှင့်သက်မွေးပညာဦးစီးဌာန(တောင်ပိုင်းရုံးခွဲ)၊ အမှတ်-၁၂၃၊ နတ်မောက်လမ်း၊ ရန်ကုန်မြို့တွင် လျှောက်လွှာထုတ်ယူပြီး လိုအပ်သောစာရွက်စာတမ်းများပူးတွဲ၍ ၈-၅-၂၀၁၅ရက် နောက်ဆုံးထားလျှောက်ထားနိုင်ပါသည်-

(က) ပြည်ထောင်စုသမ္မတ မြန်မာနိုင်ငံသားဖြစ်ရမည်။
(ခ) ၈-၅-၂၀၁၅ရက်တွင် အနည်းဆုံး အသက်(၂၀)နှစ်ရှိပြီး၊ အသက်(၃၀)နှစ်ထက် မကြီးသူ ဖြစ်ရမည်။
(ဂ) Hotel/ Restaurant/Resort/ Leisure Management ဆိုင်ရာ နယ်ပယ်များတွင် အသိအမှတ်ပြုဘွဲ့ရရှိသူ (သို့မဟုတ်) တက္ကသိုလ်တစ်ခုခုမှ ဘွဲ့ရရှိပြီး Hotel/ Restaurant/Resort/ Leisure Managementဆိုင်ရာနယ်ပယ်များတွင် ဒီပလိုမာရရှိသူ။
(ဃ) Food & Beverage Operationsနယ်ပယ်တွင် လုပ်ငန်းအတွေ့အကြုံ(၃)နှစ်ရှိရမည်။
(င) အင်္ဂလိပ်ဘာသာ ရေး၊ ဖတ်၊ ပြော ကျွမ်းကျင်သူဖြစ်ရမည်။
(စ) သင်တန်းပို့ချဖူးသည့် အတွေ့အကြုံရှိသူ ဦးစားပေးမည်။
(ဆ) Microsoft Word, Excel, Powerpoint များအား တတ်ကျွမ်းရမည်။
(ဇ) ဥပဓိရုပ်ကောင်းမွန်ပြီး သေသပ်ကျနစွာ ဝတ်စားဆင်ယင်တတ်သူဖြစ်၍ ဆက်ဆံရေး ကောင်းမွန်သူ ဖြစ်ရမည်။
(ဈ) (၆)လအတွင်း ရိုက်ထားသော ပတ်စပို့ဓာတ်ပုံ(၃)ပုံ၊ ဘွဲ့လက်မှတ်မိတ္တူ၊ အသက်အထောက်အထားအတွက် တက္ကသိုလ်ဝင်တန်းအောင်လက်မှတ်မိတ္တူနှင့် နိုင်ငံသားစိစစ်ရေးကတ်ပြားမိတ္တူ
(ည) (၁)လအတွင်း ပြုလုပ်ထားသော ကျန်းမာရေးကောင်းမွန်ကြောင်း ဆေးထောက်ခံစာ။
(ဋ) (၁)လအတွင်း ပြုလုပ်ထားသော အကျင့်စာရိတ္တကောင်းမွန်ကြောင်း ကျေးရွာ/ ရပ်ကွက်/ရဲစခန်းထောက်ခံစာ။
(ဌ) (၆)လအတွင်း ပြုလုပ်ထားသော အလုပ်သမားမှတ်ပုံတင်မိတ္တူ။

၃။ လူတွေ့စစ်ဆေးခြင်း ဆောင်ရွက်မည်ဖြစ်ပါသည်။ လူတွေ့စစ်ဆေးခြင်းအောင်မြင်ပြီးပါက သင်တန်းဆရာများအဖြစ် တာဝန်ထမ်းဆောင်နိုင်ရန်အတွက် လိုအပ်သောသင်တန်းများအား ဦးစွာတက်ရောက်ရမည် ဖြစ်ပါသည်။

၄။ လူတွေ့စစ်ဆေးချိန်တွင် ဘွဲ့လက်မှတ်/နိုင်ငံသားစိစစ်ရေးကတ်/တက္ကသိုလ်ဝင်တန်းအောင်လက်မှတ်/ အလုပ်သမားမှတ်ပုံတင်မူရင်းများ တင်ပြနိုင်ရမည်။ အသေးစိတ်သိရှိလိုပါက နည်းပညာနှင့် သက်မွေးပညာဦးစီးဌာန (တယ်လီဖုန်းနံပါတ်-၀၆၇-၄၀၄၄၇၇)သို့ ဆက်သွယ်စုံစမ်းနိုင်ပါသည်။

သိပ္ပံနှင့်နည်းပညာဝန်ကြီးဌာန

---

atmiqe;ui;awmibu
ta0;ajy;um;vurw½;ce; im;rn^a&mi;rn

ကားလက်မှတ်အရောင်းနှင့် ကုန်ပစ္စည်းလက်ခံနိုင်သည့် ရန်ကုန်မီးရထားဘူတာကြီးရှေ့ရှိ အောင်ဆန်းကွင်းတောင်ဘက် အောက်ထပ်ရုံးခန်း (သို့မဟုတ်) အပေါ်+အောက်ထပ်နှစ်ခန်းတွဲ ရုံးခန်းကို တရားဝင်အမည်ပေါက်ပိုင်ရှင်ကိုယ်တိုင် နှစ်ချုပ်ဖြင့် ငှားမည်/ရောင်းမည်။ ပွဲစားမလို။ ငှားမည့်/ဝယ်မည့်သူကိုယ်တိုင် ဆက်သွယ်ပါ။

ဆက်သွယ်ရန်ဖုန်း- ၀၉-၉၇၂၇၀၇၆၆၄၊ ၀၉-၄၅၀၀၂၇၇၄၊ ၀၉-၇၃၁၄၇၆၃၆

တရုတ် — စကားပြောရုံပဲဆိုရင် (တရုတ်)စာမတတ်လည်းပြောလို့ရတယ်။ Sayar.Yang

ENGLISH Conversation Practice — ပြောလိုပြီးပြောမတတ်သူ ပြောတတ်ပြီးပြောမထွက်သူအတွက် စကားပြောလေ့ကျင့်သင်တန်း

Great Wall စကားပြော ၊ စကားပြန်

TAMWE - 540714, 09 5183636, 09 420230133

ပိုင်ရှင်ကိုယ်တိုင် ရောင်းမည်

လှည်းကူးမြို့ပေါ်ရပ်ကွက်၊ ငါးထပ်ကြီးဘုရားအနီး၊ နှင်းဆီလမ်း၊ ပေ(၄၀×၅၀) (၇၅) သိန်း၊ (၈၀)သိန်း

Ph : 09 448012251 , 09 252278945 , 09 421161198

Senorita Fashion Class (M~S)

Fashion Design များကို Japan Centimeter နည်းဖြင့် ကိုယ်တိုင်ဆိုင်ဖွင့်နိုင်ရန် အခြေခံမှစ၍ နောက်ဆုံးပေါ် Design များအထိ တတ်မြောက်အောင် သင်ကြားပေးနေပါသည်။ ၉-၅-၂၀၁၅ သင်တန်းဖွင့်မည်။

Ph: 09-450042142, 09-972182114

No.(110), 27 လမ်း၊ ဒုတိယထပ်၊ ပန်းဘဲတန်းမြို့နယ်၊ ရန်ကုန်မြို့။

---

wuce;a&mi;rn

ရန်ကုန်တိုင်းဒေသကြီး၊ ပုဇွန်တောင်မြို့နယ်၊
ဗိုလ်ချုပ်အောင်ဆန်းလမ်းမကြီး၊ ၄၇-လမ်းထိပ်၊ ပထမထပ်၊
ပေ(၁၅×၅၅)၊ အမြင့်(၁၄)ပေ၊ ထပ်ခိုး(၅၀%)ရေမီးကိုယ်ပိုင်၊
အရှုပ်အရှင်းကင်း။
(အမှန်တကယ် ဝယ်မည့်သူသာ ဆက်သွယ်ပါရန်။)
(အကျိုးဆောင်များ သည်းခံပါ)
ဖုန်း-၀၉-၂၅၂၀၀၄၉၉၀၊ ၀၉-၄၂၁၇၁၆၂၂၉

NIEC International — For Better Education

www.niecinternational.com

NIEC Yangon Campus
No.27, Damaryon Street, Kanbe, Ward 13,
Near Moe Kaung Pagoda, Yankin Township, Yangon.
Tel: +95 01 8550727, 8550728

NIEC Tarchileik Campus
No.53, PongLoe Street, Shwe Myae Tharyar @,
Near La Hu Market, Haung Leik Block, Tachileik.
Tel: +95 09 5240223, 084 52585, +66 09 46437799

IGCSE
English Language Courses
3 to 16 years old
Primary to Secondary
Pre school

(14)Ðurajrmu A'en;u;w&m;½rwen;oiwe;

ဓမ္မအလင်းရောင် ဗုဒ္ဓသာသနာ့ရိပ်သာ(ဖားအောက်တောရရိပ်သာခွဲ၊ ပေါင်မြို့နယ်)၏ ပဓာနနာယက ဆရာတော် ဘဒ္ဒန္တဓမ္မပတိမှ ရှင်တော်ဗုဒ္ဓဟောညွှန်ပြသည့် သမထ၊ ဝိပဿနာ တရားတော်ကို ဝိသုဒ္ဓိမဂ်အဋ္ဌကထာမှာလာရှိသည့်အတိုင်း မဂ္ဂင်ရှစ်ပါးစုံညီစွာဖြင့် ကိုယ်တိုင်ကျင့်ကြံအားထုတ်၍ လက်တွေ့သိမြင်နိုင်စေရန် ဟောကြားဆုံးမ တရားနည်းလမ်းပြသပေးမည်ဖြစ်၍ တရားတော်ကို လာရောက်နာကြားကျင့်ကြံအားထုတ်နိုင်ကြပါရန် နိဗ္ဗာန်ရည်မှန်း၍ ရိုသေလေးစားစွာ ဖိတ်ကြားအပ်ပါသည်။

နေ့ရက် - ၁-၅-၂၀၁၅ရက်မှ ၁၅-၅-၂၀၁၅ရက်
အချိန် - နံနက် ၇း၃၀နာရီမှ ညနေ ၅နာရီအထိ
နေရာ - မြို့တော်စည်ပင်ဓမ္မာရုံ၊ ရွှေတိဂုံစေတီတောင်ဘက်မုခ်
(ဒါယကာ)ဦးခင်မောင်ဝင်း-ဒေါ်ဝင်းဝင်းမေ မိသားစု
ဆက်သွယ်ရန်ဖုန်း - ၀၉-၄၅၀၉၉၀၁၆၇၊ ၀၉-၅၂၀၀၃၆၉၊ ၀၉-၃၁၀၆၀၇၈၈၊
၀၉-၅၁၄၉၉၉၅

စိတ်ရောင်စုံ သဘာဝ ဓမ္မပဒက ဖော်ပြနေ

အဆိုးကိုရှောင် အကောင်းကို ဆောင်နိုင်ဖို့ ဓမ္မပဒသဘာဝကို လေ့လာကြပါစို့

ဓမ္မပဒသဘာဝ

အရှင်ဇောတိက (ညောင်တုန်း)

ဆက်သွယ်ရန်

ပညာဓိကစာပေ ၀၉ ၅၀၉ ၄၃၃၁၊ ၀၉ ၂၅၀ ၁၅၁ ၆၆၀၊

ရရှိနိုင်သောနေရာများ

ရှင်သာမဏေဓမ္မဗိမာန် (၀၁ ၃၈၇၃၆၁) ၊ အင်းဝ(ပန်းဆိုးတန်း)၊ ဣစ္ဆာသယ၊ သစ္စာမဏ္ဍိုင် (ရွှေတိဂုံ တောင်မုခ်)၊ ပါရမီ (ကမ္ဘာအေးဘုရား)၊ ဓမ္မရောင်ခြည်၊ အလင်းတန်း၊ စာပေလောက ၆ (ရန်ကင်း)၊

ပုံစံ(၈)ဝင် ကြိမ်ကြီး(၄၉၈၀)လုံး၊ ကြိမ်သေး(၁၆၄၅၀)လုံးနှင့် သင်ပေါင်းသားမျောလုံး (၆၂၈)လုံး၊ ပေါင်(၉၀)ဝင် မီးသွေး(၃၈၈)အိတ် (၁၂၉. ၃၃)တန်အား ရောင်းချရန် လေလံကြော်ငြာ

၁။ ပတ်ဝန်းကျင်ထိန်းသိမ်းရေးနှင့် သစ်တောရေးရာဝန်ကြီးဌာန၊ ရန်ကုန်တိုင်းဒေသကြီး၊ သစ်တောဦးစီးဌာန၊ အနောက်ပိုင်းခရိုင်၊ အလုံမြို့နယ်ရှိ ပုံစံ(၈)ဝင် ကြိမ်ကြီး(၄၉၈၀)လုံး၊ ကြိမ်သေး(၁၆၄၅၀)လုံး လပ်ပုံ(၁)ခုနှင့် သန်လျင်မြို့နယ်ရှိ သစ်တောဦးစီးဌာနမှ ပုံစံ(၈)ဝင် သင်ပေါင်းသားမျောလုံး (၆၂၈)လုံး၊ ပေါင်(၉၀)ဝင် မီးသွေး(၃၈၈)အိတ် (၁၂၉. ၃၃)တန်အား မျက်မြင်အခြေအနေအတိုင်း အင်းစိန်မြို့နယ်၊ အနောက်ကြို့ကုန်း သစ်တောဝင်း၊ သစ်တောဓမ္မာရုံ၌ ၁၂-၅-၂၀၁၅ရက် နံနက် ၁၁နာရီတွင် ဈေးပြိုင်စနစ်ဖြင့် လေလံတင်ရောင်းချမည်ဖြစ်ပါကြောင်း ကြေညာအပ်ပါသည်။

၂။ လေလံလျှောက်လွှာပုံစံ၊ စည်းကမ်းချက်များနှင့် အသေးစိတ်လေလံရောင်းချမည့် လပ်ပုံအလိုက် စာရင်းများကို အောက်ဖော်ပြပါဌာနများတွင် ဆက်သွယ်ရရှိနိုင်ပါကြောင်း အသိပေးအပ်ပါသည်။

(က) ဦးစီးအရာရှိ သစ်တောဦးစီးဌာန၊ အလုံမြို့နယ်။
တယ်လီဖုန်းအမှတ် ၀၁-၅၂၈၈၈၆၊ ၀၁-၅၂၈၈၈၇
(ခ) ဦးစီးအရာရှိ သစ်တောဦးစီးဌာန၊ သန်လျင်မြို့နယ်။ တယ်လီဖုန်းအမှတ် ၀၅၆-၂၁၅၄၇
(ဂ) လက်ထောက်ညွှန်ကြားရေးမှူး၊ သစ်တောဦးစီးဌာန၊ ရန်ကုန်အနောက်ပိုင်းခရိုင်။
တယ်လီဖုန်းအမှတ် ၀၁-၅၂၈၈၈၅၊ ၀၁-၅၂၈၈၈၄
(ဃ) ညွှန်ကြားရေးမှူး၊ သစ်တောဦးစီးဌာန၊ ရန်ကုန်တိုင်းဒေသကြီး
တယ်လီဖုန်းအမှတ် ၀၁-၆၈၁၉၁၆၊ ၀၁-၆၈၁၉၁၃

WEBS

အင်္ဂလိပ်စာသင်တန်းများ

Business English,IELTS,4 Skills

095151398 လှည်းတန်း။

➢ သင်တန်းတစ်ခုပြီးတိုင်း Cambridge တက္ကသိုလ်ကအောင်လက်မှတ် ရရှိမည်။ သင်ကြားသည့်ဆရာ-ဆရာစိုးဝင်းနိုင်သည်

➢ အင်္ဂလန်ထိပ်တန်းတက္ကသိုလ်များဖြစ်သော The Open University, Cambridge, Business Schools များတွင် သွားရောက်၍ BA English, BSc, CAE, CPE, MBA အစရှိသည့်ဘွဲ့များကို ရယူခဲ့သည်။ အင်္ဂလန်တွင် (၁၀) နှစ်ကြာနေထိုင်ခဲ့သည့်အတွက် အင်္ဂလိပ်စာနှင့် ယဉ်ကျေးမှုကို ကိုယ်တိုင်ထိတွေ့ခွင့်ရခဲ့။

---

edexcel
Approved Centre No.95921

BTEC

သင့်သားသမီးရဲ့ နေ့ရာသီကျောင်းပိတ်ရက်ကို အကျိုးရှိရှိ အသုံးပြုစေချင်ပါသလား ..??

Info Myanmar College နှင့် UK ၏အကြီးမားဆုံးပညာရေးအဖွဲ့အစည်း Edexcel တို့ပူးပေါင်းဖွင့်လှစ်သည့် HND Diploma in Computing (UK)

May Intake အတွက်လျှောက်လွှာခေါ်ယူခြင်း။

☐ တက္ကသိုလ်ဝင်တန်း(သို့)IGCSEအောင်မြင်ထားသူများမှစတင်လျှောက်ထားနိုင်သည်။
☐ တက္ကသိုလ်ဝင်တန်းဖြေဆိုပြီးသူများအနေဖြင့် Pre-HND မှ စတင်တက်ရောက်နိုင်ပါသည်။
☐ အင်္ဂလန်နိုင်ငံ၏ အကြီးမားဆုံး ပညာရေးအဖွဲ့အစည်းမှ တိုက်ရိုက်ချီးမြှင့်သော HND Diploma in Computing (UK) အား ပြည်တွင်းတွင် (၂)နှစ်ခန့်သင်ကြားရမည်ဖြစ်သည်။
☐ HND Diploma in Computing ကိုရရှိပြီးပါက Info Myanmar College ၌ဖြစ်စေ၊ USA, UK, Australia စသော နိုင်ငံတကာတက္ကသိုလ်ကြီးများတွင် နောက်ဆုံးနှစ် (၁)နှစ်သာ တက်ရောက်၍ B.Sc (Hons) Computing ဘွဲ့ကို ရယူနိုင်မည်ဖြစ်သည်။
☐ ထို့အပြင် နိုင်ငံတကာတက္ကသိုလ်ကြီးများသို့သွားရောက်သင်ယူရာတွင် မရှိမဖြစ်လိုအပ်သော IELTS ကိုလည်း ထပ်မံသင်ကြားရမည်ဖြစ်သည်။

College Facilities | facebook.com/infomyanmarcollege

☐ Class (၁)ခုလျှင် ကျောင်းသား (၁၆)ဦးသာ ကန့်သတ်လက်ခံပြီး ကျောင်းသားတစ်ဦးလျှင် ကိုယ်ပိုင် Locker, Own Laptop တစ်လုံးစီဖြင့်သင်ကြားရမည်ဖြစ်သည်။
☐ HND စာသင်ကာလအတွင်း Microsoft(MCSA) နှင့် Cisco(CCNA) ကိုပါ International Lab Roomများတွင်နိုင်ငံတကာအသိအမှတ်ပြု (Ec-Council,Pearson)ဆရာများဖြင့်သင်ကြားရမည်
☐ မိဘများ စိုးရိမ်ပူပန်မှုမဖြစ်စေရန် (College Ferry) ကျောင်းကြိုပို့ကားများ စီစဉ်ထားခြင်း
☐ Extra Class စီစဉ်ထားရှိပေးခြင်းကြောင့် မည်သည့် (ကျူရှင်) မှ ထပ်တက်ရန်မလိုပါ။

IMCS LTD 15/17 (4th Fl) MTP Condo ရန်ကုန်အင်းစိန်လမ်း လှည်းတန်း၀၁-၅၁၄၉၄၄ ၊ ၀၉-၄၅၀၀၀၆၀၄၀

မွေးနေ့ဆုတောင်းလွှာ

၂၉-၄-၂၀၁၅ရက်(ဗုဒ္ဓဟူးနေ့)တွင် ကျရောက်သော ချစ်ညီမလေး/ချစ်အစ်မ **ဒေါ်အိအိမိုး** (MD ကောင်းဆက်ထွန်း ကုမ္ပဏီလီမိတက်)၏ မွေးနေ့မှစ၍ နောင်နှစ်ပေါင်းများစွာတိုင်အောင် ကျန်းမာပျော်ရွှင်နိုင်ပါစေကြောင်း ဆုမွန်ကောင်းတောင်းအပ်ပါသည်။

ကိုကြီး ဦးကျော်စိုးမိုး
မကြီး ဒေါ်ခင်ခင်ချို
မောင်လေး ကိုကျော်သူရ၊ ကိုနိုင်ဝင်း
ညီမလေး မစုစုလှိုင်
တူ ထက်အောင်၊ မောင်ကောင်း၊ ကိုဖွဲ့၊ ပြည့်ပြည့်
တူမ သီဂီစိုးမိုး

မွေးနေ့မင်္ဂလာဆုတောင်းလွှာ

ဒေါ်အိအိမိုး(MD ကောင်းဆက်ထွန်းကုမ္ပဏီလီမိတက်)၏ ၂၉-၄-၂၀၁၅ရက်တွင် ကျရောက်သောမွေးနေ့မှသည် နောင်နှစ်ပေါင်းများစွာတိုင်အောင် ကျန်းမာချမ်းသာစွာဖြင့် လောကီ၊ လောကုတ္တရာနှစ်ဖြာသောအကျိုးကို အောင်မြင်အောင်စွမ်းဆောင်နိုင်ပါစေကြောင်း ဆုမွန်ကောင်းတောင်းအပ်ပါသည်။

ဦးကျော်ကျော်လှ-ဒေါ်ခင်ဆွေညွှန့်
မြို့နယ်ဦးစီးဌာနမှူး၊ သစ်တောဦးစီးဌာန၊ ဘုတလင်မြို့။
တူ/တူမများ-ပိုပို၊ နိုနို၊ မိုမို၊ ဒိုဒို၊ ထူးထူး

---

t wziwi 'Ðac , Ðci;
rEav;wi;a'oÐu; tp;&tz
puyÐ;a&;EiarÐ;jrLa&;0eÐu;Xme

၁။ မန္တလေးတိုင်းဒေသကြီးအတွင်း ကျေးလက်ဒေသဖွံ့ဖြိုးတိုးတက်ရေးဦးစီးဌာန၏ ၂၀၁၅-၂၀၁၆ခု ဘဏ္ဍာရေးနှစ် ရန်ပုံငွေဖြင့် ကျေးလက်မီးလင်းရေး(ဆိုလာ) (၁၄၀) ရွာ၊ အိမ်ခြေ(၉၉၄၅)အိမ်၊ ကျေးလက်အိမ်ရာ(၁၉၃)လုံး၊ ကျေးလက်ကျန်းမာသန့်ရှင်းရေး(ယင်လုံအိမ်သာ) (၃၄)လုံးတို့အား ဆောင်ရွက်ရန်ရှိပါ၍ အိတ်ဖွင့်တင်ဒါလျှောက်လွှာများကို မန္တလေးတိုင်းဒေသကြီး ကျေးလက်ဒေသဖွံ့ဖြိုးတိုးတက်ရေးဦးစီးဌာနရုံးတွင် ရယူ၍ အောက်ပါအစီအစဉ်အတိုင်း တင်ဒါတင်သွင်းနိုင်ပါသည်။

(က) တင်ဒါလျှောက်လွှာရယူမည့်နေ့ရက် - ၂၅-၄-၂၀၁၅ ရက်မှ ၂၂-၅-၂၀၁၅ ရက်အထိ
(ခ) တင်ဒါနောက်ဆုံးတင်သွင်းရမည့် ရက်နှင့်အချိန် -၂၃-၅-၂၀၁၅ရက်၊ ၁၆း၀၀နာရီ

၂။ သတ်မှတ်ရက်အချိန်ထက် ကျော်လွန်တင်သွင်းသည့် လျှောက်လွှာများကို ထည့်သွင်းစဉ်းစားမည်မဟုတ်ပါ။

၃။ အသေးစိတ်သိရှိလိုပါက မန္တလေးတိုင်းဒေသကြီး ကျေးလက်ဒေသ ဖွံ့ဖြိုးတိုးတက်ရေးဦးစီးဌာန၊ အမရပူရမြို့။ ဖုန်း-၀၂-၇၀၄၃၁၊ ၀၂-၇၀၅၉၇ တို့သို့ ဆက်သွယ်စုံစမ်းမေးမြန်းနိုင်ပါသည်။

အိတ်ဖွင့်တင်ဒါစိစစ်ရေးအဖွဲ့

---

ao;on t o u

---

aÐruu0 , v o n

ဒဂုံမြို့သစ် မြေကွက်များ ယနေ့ပေါက်ဈေးနှင့် ဝယ်လိုသည်။
ဖုန်း-၀၉-၅၀၉၂၈၁၅၊
၀၉-၄၃၀၂၅၅၃၀

Ðyn xa&;0eÐu;Xme
r;owO;p;Xme
&r;Ðyne , r;owO;p;XmeÐ awmiÐu;Ðr
t wziwi 'Ðac , Ðci;

၁။ ရှမ်းပြည်နယ်မီးသတ်ဦးစီးဌာနတွင် အောက်ဖော်ပြပါပစ္စည်းများဝယ်ယူရန် ပြည်တွင်း/ပြည်ပကုမ္ပဏီများအား တင်ဒါတင်သွင်းသွားရန် ဖိတ်ခေါ်အပ်ပါသည်။

(က) Fire Fighting Truck (ခ) မီးသတ်ရေသယ်ယာဉ် (ဂ) မီးသတ်စက်ယာဉ်
(ဃ) Portable Fire Pump (င) Breathing Apparatus set (စ) မှုန်ရေမွှားကိရိယာ (ကျောလွယ်)
(ဆ) Cylinder Air Filling Machine (ဇ) Infrared Thermometer
(ဈ) ရှာဖွေကယ်ဆယ်ရေးပစ္စည်းများ (ည)Copier (ဋ) Plain Paper laser Facsimile
(ဌ) Laser Printer A4 (ဍ) Personal Computer (ဎ) Scannar

၂။ တင်ဒါများကို အောက်ပါအစီအစဉ်အတိုင်း တင်သွင်းရန်ဖြစ်ပါသည်။
(က) တင်ဒါလျှောက်လွှာရယူရန် - ၂၈-၄-၂၀၁၅ရက်မှ ၁၅-၅-၂၀၁၅ရက်ထိ
(ခ) တင်ဒါတင်သွင်းရက် - ၁၈-၅-၂၀၁၅ရက်

၃။ အသေးစိတ်သိရှိလိုပါက ရုံးချိန်အတွင်း ရှမ်းပြည်နယ်မီးသတ်ဦးစီးဌာနမှူးရုံး ဖုန်း-၀၈၁-၂၁၂၁၆၇၁သို့ ဆက်သွယ်နိုင်ပါသည်။

အိတ်ဖွင့်တင်ဒါခေါ်ယူရေးကော်မတီ

Ðyn xa&;0eÐu;Xme
r;owO;p;Xme
&r;Ðyne , r;owO;p;XmeÐ awmiÐu;Ðr
t wziwi 'Ðac , Ðci;

၁။ ရှမ်းပြည်နယ်မီးသတ်ဦးစီးဌာန၊ အောက်ဖော်ပြပါမြို့နယ်များတွင် တည်ဆောက်ရေးလုပ်ငန်းများဆောင်ရွက်ရန် ပြည်တွင်းဆောက်လုပ်ရေးကုမ္ပဏီများအား တင်ဒါတင်သွင်းသွားရန် ဖိတ်ခေါ်အပ်ပါသည်။

(က) ရေသန့်နှင့်လျှပ်စစ်မီးရရှိရေး (၂၇) ခု
(ခ) ခြံစည်းရိုးကာရံခြင်းလုပ်ငန်း (၂) ခု

၂။ တင်ဒါများကို အောက်ပါအစီအစဉ်အတိုင်း တင်သွင်းရန်ဖြစ်ပါသည်။
(က) တင်ဒါလျှောက်လွှာရယူရန် - ၂၈-၄-၂၀၁၅မှ ၁၅-၅-၂၀၁၅ ထိ
(ခ) တင်ဒါတင်သွင်းရက် - ၁၈-၅-၂၀၁၅

၃။ အသေးစိတ်သိရှိလိုပါက ရုံးချိန်အတွင်း ရှမ်းပြည်နယ်မီးသတ်ဦးစီးဌာနမှူးရုံး ဖုန်း-၀၈၁-၂၁၂၁၆၇၁ သို့ ဆက်သွယ်နိုင်ပါသည်။

အိတ်ဖွင့်တင်ဒါခေါ်ယူရေးကော်မတီ

, mOim;&r; t o;Ðyaeorm;o&ap&eaÐu nmÐci;

3E/3345 Toyota Probox (အဖြူရောင်)မော်တော်ယာဉ်နှင့် 4C/5835 Toyota Soluna Vios(နံ့သာရောင်) မော်တော်ယာဉ်တို့အား လက်ဝယ်ထားရှိ ငှားရမ်းအသုံးပြုနေသူများအနေဖြင့် အဆိုပါ မော်တော်ယာဉ်များ၏ ပိုင်ရှင်ဖြစ်သူ (ဖုန်း-၀၉-၄၉၂၀၂၄၄၁၊ ၀၉-၂၅၄၇၂၅၉၂၆)ထံ ယနေ့မှစ၍ သုံးရက်အတွင်း အမြန်ဆုံးဆက်သွယ်၍ အပ်နှံရန်ဖြစ်ပါသည်။ မော်တော်ယာဉ်များကို သတ်မှတ်ရက်အတွင်း ဆက်သွယ်အပ်နှံခြင်းမပြုပါက တရားဥပဒေနှင့်အညီ အရေးယူနိုင်ရန် ဆောင်ရွက်သွားမည်ဖြစ်ကြောင်း ကြေညာအပ်ပါသည်။

ယာဉ်ပိုင်ရှင်

Ðr Ð&mwpci omapcÐi r;wirayÐEi

မော်ဒယ်မြင့်ကားများနဲ့ခေတ်မီနည်းပညာတွေကိုစိတ်ဝင်စားတဲ့
လူငယ်များအတွက် ဘဝအာမခံချက်ပေးနိုင်သောပညာရပ်

ကားကွန်ပျူတာစနစ်စစ်ဆေးပြုပြင်သင်တန်း

အင်ဂျင်နီယာများကိုယ်တိုင်ကြီးကြပ်သင်ကြားသည်
စာတွေ့လက်တွေ့သင်တန်းကာလ(၃)လဖြစ်သည်
နယ်ကျောင်းသားများအတွက်အဆောင်စီစဉ်ပေးသည်

Engine Doctor Engineering
No. 102, ground floor, 52nd st., Yangon

Call: EDE
Engine Doctor
09421144495
09421144496
09421144497

မေလ(၃)ရက်နေ့ အမှတ်စဉ် (၇၀) (၇၁) တန်းခွဲသစ်များစတင်ပါမည်

DOZO

FASHION DESIGN TECHNICAL SCHOOL

Daw Thida Win B.Sc (Dip in Fashion Design, Japan)
Thet Hnin Aye (BA.Fashion Design, Japan)

1991 ခုနှစ်မှစ၍ မြန်မာနိုင်ငံတွင် ပထမဦးဆုံးဖွင့်လှစ်ခဲ့သော နိုင်ငံတကာအဆင့်မီ Fashion Design School ဖြစ်သည်။ Design, Pattern, Cutting, Sewing များကို တိကျမှန်ကန်သော Japan နိုင်ငံမှ နောက်ဆုံးပေါ်နည်းစနစ်များဖြင့် သင်ကြားပေးလျက်ရှိသည်။

Courses - Basic, Advance, Fashion Illustration, Pattern Magic, Drapping, Hand Made, Wedding Dress, Children Wear's
Start Date - 16.5.2015 (Sat,Sun) , 29.6.2015 (Mon, Tue)

"DoZo ကျောင်းဆင်းပွဲ ရှိပါသဖြင့် ကျောင်းသား/ကျောင်းသူဟောင်းများ ဆက်သွယ်ကြပါရန်"

Yangon - No.506, Damaryone St, Hlaing T/S, 10 Qr, 6 ½ Miles
Mandalay - No. (Nagyi-2/94), Between 63 × 64Street, Chan Mya Thar Zi T/S
Phone - 09 49237715, 09 73034877
www.dozofashion.com

THE LINS Travels & Tours Co., Ltd
WE CARE YOUR TRIP
အမှတ်(၄၇) မြေညီထပ်၊ ရေကျော်လမ်းမကြီး၊ ပုဇွန်တောင်မြို့နယ်၊ ရန်ကုန်မြို့။
PH : 01-296531, 01-201784, 01-201785, 09-73006060,09-250358089
၄ည-၅ရက် Flight+Visa ပါပြီး 630 USD
၁ည-၂ရက် Hotel SeaView 76,000Ks
*April 30 ညထွက်

ပြည်လင်း စိစဥ်ထုတ်ဝေသည်
ရာဇဝင်ကို အမုန်းဘုံသွားအချစ်ရထား
လွင်းထားထား ကောင်းကင်မှာ အရုပ်ရေးတဲ့ကြယ်
ဖုန်း - ၀၁ ၃၉၄၆၅၁၊ ၀၉ ၇၃၀၆၉၈၂၂၊ ၀၉ ၃၀၀၇၃၅၃၇

နိုင်ငံရပ်ခြားရောက် မြန်မာကလေးငယ်များ ပြည်တွင်းနိုင်ငံတကာကျောင်းတက် ကလေးငယ်များ နှင့် မြန်မာစာ၊ မြန်မာစကား မြန်မာယဥ်ကျေးမှုကို တန်ဖိုးထားသော "မြန်မာစာ ချစ်သူများ" အတွက် ရည်ရွယ်ထုတ်ဝေပါသည်။
မြန်မာစာ အတတ်သင် ပထမဆင့်
ဂုဏ်ထူး ဦးသိန်းနိုင်
ဂုဏ်ထူး ဒေါ်သင်းသင်းလှိုင်
ပဉ္စဂံ စာအုပ်တိုက်
ထွက်ပြီ

(၂၅) နှစ်မြောက် ငွေရတုမင်္ဂလာ
ကျေးဇူးရှင် ပါးပါး ဦးမင်းလှိုင် + မားမား ဒေါ်စံပယ်မြင့်ဦး တို့၏ (၂၉-၄-၂၀၁၅)ရက်တွင် ကျရောက်သော (၂၅)နှစ်ပြည့် "ငွေရတု မင်္ဂလာ" မှသည် နောက်နှစ်ပေါင်းများစွာတိုင် စိတ်ချမ်းသာ၊ကိုယ်ကျန်းမာစွာဖြင့် သားသမီးများအကျိုးဆောင်ရွက်နိုင်စေကြောင်း ဆုမွန်ကောင်းတောင်းအပ်ပါသည်။
ချစ်သမီးကြီး - သိမ့်မျက်ချယ် (B.A English, D.A, CAT, ACCA Part III, UK)
ချစ်သမီးငယ် - လင်းလက်မင်းလှိုင် (2nd Year Physics, University of Yangon)

myanmar HOME & DECOR® DOOR TO YOUR DREAM PALACE
April 2015
Condo Showcase (Diamond Inya Palace)
ထွက်ပြီ
City Mart, Ocean, Orange Supermarket
ဖြန့်ချိရေး - Eternity Publishing & Advertising 09 30 68 6066 , 09 731 21957

FAME Chitobit® Natural lipid inhibitor
TMR 008204 (1115)
ISO 9001 : 2008
ISO 14001 : 2004
OHSAS 18001 : 2007
GMP Certified
Organic Certified

FAME SpiruGarlic® Natural cholesterol lowering
အဆီကျရေညှိဆေး
TMR 006127 (0717)
ISO 9001 : 2008
ISO 14001 : 2004
OHSAS 18001 : 2007
GMP Certified
Organic Certified

ONE YEAR GUARANTEE!
Sand filter, Carbon filter, Birm filter, Resin filter
= 210000 = 240000 = 380000 = 680000

Family hotpot မှ ဝန်ထမ်းအလိုရှိသည်

၁။	စားကိုင်	ကျား	(၄)ဦး
၂။	Cashier	မ	(၂)ဦး
၃။	Waiter/Waitress	ကျား/မ	(၁၅)ဦး
၄။	ထမင်းချက်	ကျား	(၁)ဦး
၅။	ပန်းကန်ဆေး	ကျား	(၃)ဦး

စိတ်ဝင်စားသူသည် CV Form အပြည့်အစုံနှင့် ၁၀-၅-၂၀၁၅ရက် နောက်ဆုံးထား၍ လူကိုယ်တိုင် လာရောက်လျှောက်ထားနိုင်ပါသည်။
လိပ်စာ-အမှတ်(၂၀)၊ အောင်ဇေယျလမ်း၊ ကျောက်ကုန်း(၃၃)ကားဂိတ်၊ ရန်ကင်းမြို့နယ်။
Ph:09-975518162, 09-256429392

ဝန်ထမ်းအလိုရှိသည်

Mega Win Co.,Ltd တွင် အမျိုးသမီးဝန်ထမ်းအလိုရှိသည်။ အခြေခံပညာအထက်တန်းအောင်လက်မှတ်မိတ္တူ၊ ဓာတ်ပုံ(၁)ပုံ၊ မှတ်ပုံတင်မိတ္တူ၊ သန်းခေါင်စာရင်းမိတ္တူနှင့်အတူ လာရောက်လျှောက်ထားနိုင်ပါသည်။
ဆက်သွယ်ရန် - အမှတ်(၈)၊ အေးသာယာလမ်း၊ ဘောက်ထော်အဝိုင်းလေး၊ တာမွေ။
ဖုန်း-၀၁-၅၄၃၆၉၆၊ ၀၁-၅၄၈၂၉၇၊ ၀၁-၄၀၀၄၇၈၊ ၀၉-၇၃၁၅၀၁၁၄၊ ၀၉-၇၃၁၅၀၁၂၂

PUN HLAING HOSPITAL
Call us 684433 8:00 am to 5:00pm

ထိန်နှင့်ထင်မီထားရစ္စအတွက် စတိလွှတ်မခံထင်မထား အခွင့်အရေး
15 March – 15 June

နှလုံးသွေးကြောကျဉ်းရောဂါဖြစ်နိုင်ခြေရှိ၊ မရှိစစ်ဆေးခြင်း (Calcium Score)	9,900 ks
တင်ပါးဆုံအဆစ်နှင့်ခြေထောက်အနေအထားမှန်၊ မမှန်စစ်ဆေးခြင်း (Hip & Club Foot)	4,900 ks
သားအိမ်ခေါင်းကင်ဆာ စစ်ဆေးခြင်း (Pap Smear)	4,900 ks
ဆီးကျိတ်ကင်ဆာ စစ်ဆေးခြင်း (PSA)	9,900 ks
အစာအိမ်အူလမ်းကြောင်းတွင် သွေးယိုစိမ့်မှု ရှိ၊ မရှိ စစ်ဆေးခြင်း (Faecal Occult Blood)	3,900 ks
ရင်သားခေါ်မှန်ရိုက်စစ်ဆေးခြင်း (Mammogram)	9,900 ks
အသည်းရောင်အသားဝါ ဘီပိုး စစ်ဆေးခြင်း (Hep B Screening) HBsAg & HBsAb	9,900 ks

အရှိးပွမှုတိုင်းတာခြင်းကိုအခမဲ့
Amazing Price
LIKE US ON facebook Pun Hlaing Hospital

ရွှေပြည်ဟိန်း ကုသိုလ်ပြုဖြစ်သော မေလ ၂၃-၂၄၊ (၄၇)ကြိမ်မြောက် မျက်စိခွဲစိတ်ကုသပေးမည့်အလင်းဒါန ပါဝင်လှူဒါန်းနိုင်

ဧပြီလ (၂၅)ရက် (၄၆)ကြိမ်အထိ မျက်စိဝေဒနာရှင် ဦးရေ (၅၉၀၀) ပြည့် အလင်းဒါနပြုလုပ်ပြီးဖြစ်ပါသည်။ မေလ (၂၃၊ ၂၄)ရက်တွင် ၄၇-ကြိမ်မြောက် မျက်စိခွဲစိတ်အလင်းဒါနပြုလုပ်မည် ဖြစ်ရာ မျက်စိဝေဒနာရှင် (၁)ဦးအတွက် ခွဲစိတ်ခြင်းအလှူတော်ငွေ ၄၀၀၀၀/- ကို အလင်းဒါန အလှူရှင်အဖြစ်ခံယူလိုပါက ကိုယ်တိုင်လာရောက်၍ဖြစ်စေ၊ ဘဏ်စာရင်းသို့ ထည့်သွင်း၍ဖြစ်စေ၊ လှူဒါန်းနိုင်ပါကြောင်း သတင်းကောင်းပါးအပ်ပါသည်။

လှူဒါန်းရန်ဌာန - သီတာဂူရွှေပြည်ဟိန်းဆေးရုံ၊ ရွှေပြည်ဟိန်းကျောင်း၊ ပြည်သာယာ၊ ရန်ကင်း။ (ILBC ၊ တာမွေလေး၊ သံလမ်းအနီး) ဖုန်း - ၀၁-၅၇၁၄၉၃၊ ၀၉-၇၃၀၅၆၅၆၉

ရွှေဂုံတိုင်ကမ္ဘောဇဘဏ် - အရှင်စေမာသိရီလက်ခံရ (Account No. 007-50100701690301) ဘဏ်စာရင်းသို့ ငွေလွှဲ ထည့်သွင်း၍လည်းကောင်း ဆက်သွယ်လှူဒါန်းနိုင်ပါသည်။

စွမ်းအင်ဝန်ကြီးဌာန
မြန်မာ့ရေနံနှင့်သဘာဝဓာတ်ငွေ့လုပ်ငန်း
(အိတ်ဖွင့်တင်ဒါခေါ်ယူခြင်း)
(၇/၂၀၁၅)

၁။ မြန်မာ့ရေနံနှင့် သဘာဝဓာတ်ငွေ့လုပ်ငန်းအတွက် အောက်ဖော်ပြပါ ရေနံတူးဖော်/ထုတ်လုပ်ရေးလုပ်ငန်းသုံး ပစ္စည်းများအား နိုင်ငံခြားငွေ(အမေရိကန်ဒေါ်လာ)ဖြင့် ဝယ်ယူလိုပါသည်။

စဉ်	တင်ဒါအမှတ်	ပစ္စည်းအမျိုးအမည်	မှတ်ချက်
(၁)	IFB-003(15-16)	NDT Service for 10" Toe River Crossing Gas Pipe Line by HDD Rig (3200)Ft	US$
(၂)	IFB-004(15-16)	NDT Service for 12" Hlaing River Crossing Gas Pipe Line by HDD Rig(3200) Ft	US$
(၃)	IFB-005(15-16)	Electrical Spares for D_3 T_2 SR Rigs (29) Items	US$
(၄)	IFB-006(15-16)	Spares for Cummins KTA 2300 C 1050 Engine (7) Items	US$
(၅)	IFB-007(15-16)	Spares for GM 6V 71 Engine (4) Items	US$
(၆)	IFB-008(15-16)	Spares for GM 6V 53 Engine (4) Items	US$

၂။ အိတ်ဖွင့်တင်ဒါပုံစံများကို ကြော်ငြာပါသည့်နေ့မှစ၍ ရုံးချိန်အတွင်း စွမ်းအင်ဝန်ကြီးဌာန၊ မြန်မာ့ရေနံနှင့်သဘာဝဓာတ်ငွေ့လုပ်ငန်း၊ ရုံးအမှတ်(၄၄)၊ နေပြည်တော်တွင် လာရောက်ဝယ်ယူနိုင်ပါသည်။

၃။ အဆိုပါအိတ်ဖွင့်တင်ဒါများကို ၂၅-၅-၂၀၁၅ ရက် ၁၆း၃၀ နာရီတွင် နောက်ဆုံးထား၍ ပစ္စည်းစီမံဌာန၊ မြန်မာ့ရေနံနှင့်သဘာဝဓာတ်ငွေ့လုပ်ငန်း၊ ရုံးအမှတ်(၄၄)၊ နေပြည်တော်သို့ (လူကိုယ်တိုင်)လာရောက်ပေးသွင်းရန် ဖြစ်ပါသည်။

မြန်မာ့ရေနံနှင့်သဘာဝဓာတ်ငွေ့လုပ်ငန်း၊
ဖုန်း-၀၆၇-၄၁၁၀၉၇/၄၁၁၂၀၆

Konica ရွှေရတု WEDDING DRESS PHOTO STUDIO
အမှတ်(၁၃၄)၊ ဆူးလေဘုရားလမ်း၊ ရန်ကုန်တိုင်းဒေသကြီး မီးသတ်ရှေ့၊ ကျောက်တံတားမြို့နယ်။

မင်္ဂလာ
ဓာတ်ပုံ၊ ဝတ်စုံ၊ မိတ်ကပ်
ဘွဲ့ ဓာတ်ပုံ၊ ဝတ်စုံ၊ မိတ်ကပ်
ထွန်းကိုကို + နန်းခင်ဇေယျာ
Tel:01 256251, 01 372292

လူရည်ချွန်
၂၀၁၅ တက္ကသိုလ်ဝင်တန်း မြန်မာနိုင်ငံစာစစ်အဖွဲ့မှ မေးခဲ့ဖူးသော မေးခွန်းဟောင်းများ
တိုင်းဒေသကြီးနှင့် ပြည်နယ်များရှိ စာအုပ်ဆိုင်များတွင် ဝယ်ယူရရှိနိုင်ပါသည်။
ပြည့်ဝကျော် စာပေ

GETC
ခြမ်းမိုး 537895, 502775
တာမွေ 549590, 09254148006
www.getc-languageschool.com
Thingyan Promotion 25 % OFF in April! Enroll Now!

အူရီဒူး မိသားစု နဲ့အတူ စီးပွားရေးလုပ်ငန်း အခွင့်အလမ်းသစ်များ

ooredoo

partnerregistration@ooredoo.com.mm

ကြော်ငြာ

ဖုန်းခေါ်ခ အနည်းဆုံး
တစ်မိနစ် ၂၀ကျပ်နှုန်းဖြင့် မြန်မာပြည်တွင်း ကြည်လင်ပြတ်သားတဲ့အသံနှင့် ဖုန်းခေါ်ဆိုခ အနည်းဆုံးကို ရယူရန် 5555 ကို RED ဟု မက်ဆေ့ချ် SMS အခုပဲ ပေးပို့လိုက်ပါ။ အတာနှစ်ကူး လက်ဆောင်အနေဖြင့် ဧပြီလအတွက် စာရင်းသွင်းကြေး ၅၀၀ ကျပ် ပေးရန်မလိုတဲ့အပြင် ပထမအကြိမ်စာရင်းသွင်းသူများမှာလည်း အခမဲ့အစမ်း ၁၅ ရက် သုံးစွဲနိုင်မှာ ဖြစ်ပါတယ်။
ooredoo
၁မိနစ်
၂၀
ကျပ်
စည်းမျဉ်းစည်းကမ်း အသေးစိတ်ကို
www.ooredoo.com.mm တွင် ဝင်ရောက်ကြည့်ရှုနိုင်ပါတယ်။
ooredoo.com.mm

အထူးဝမ်းနည်းကြေကွဲခြင်း

a':ee;|umv

အသက်(၅၆)နှစ်

ဒါရိုက်တာ Oriental High Way Co.,Ltd.

ကျောက်မဲမြို့၊အမှတ်(၃)ရပ်ကွက်၊ ရွှေဖီဦးလမ်းနေ ကိုဘုန်းမြတ်မော်-မသဥ္ဇာဖြူဝင်း၊မအေးမြတ်မွန်တို့၏မိခင်၊ ဦးတင်မြင့်၏ဇနီး ဒေါ်နန်းကြာလီသည် ၁၅-၄-၂၀၁၅ (ဗုဒ္ဓဟူးနေ့)တွင် ကွယ်လွန်သွားကြောင်းသိရှိရပါသဖြင့် မိသားစုနှင့် ထပ်တူထပ်မျှ အထူးဝမ်းနည်းကြေကွဲရပါသည်။

ဦးဇော်ဝင်းမောင်၊ ဦးဌေးတင်၊ ဦးတင်ကျော်၊ ဦးပြည်စံနှင့်ဝန်ထမ်းများ

Oriental High Way Co.,Ltd.ကျောက်မဲရုံးအဖွဲ့.

ဝမ်းနည်းကြေကွဲခြင်း

ဦးထွန်းလှိုင် (ဒါရိုက်တာ၊ မြန်မာသီလဝါအက်(စ်)အီးဇက် ဟိုး(လ်)ဒင်း(စ်) ပတ်ဘလစ်လီမိတက်)၏ ဖခင် ဦးတန်ထျန်ပို့သည် ၁၄.၄.၂၀၁၅ (အင်္ဂါနေ့) မွန်းလွဲ (၁၂း၅၅) နာရီတွင် ကွယ်လွန်ကြောင်းသိရှိရပါသဖြင့် မိသားစုနှင့် ထပ်တူဝမ်းနည်း ကြေကွဲရပါသည်။

ဒါရိုက်တာအဖွဲ့.

Myanmar Thilawa SEZ Holdings Public Limited (MTSH)

t r|cajra&mi;&e&o n

ရောဝတီတိုင်းဒေသကြီး၊ ဟသ်ာတမြို့၊ မြဝတီရပ်ကွက်၊ ကန့်ကော်လမ်းမကြီး၊ သီရိအောင်မြေ(၄)လမ်း၊ ပေ (၄၀×၆၀) မြေကွက်နှင့် သွပ်မိုးပျဉ်ထောင် (၁)ထပ်နေအိမ်၊ ပိုင်ရှင်ကိုယ်တိုင်နေသည်။ကျပ် (၆၅)သိန်းတိတိ။

စုံစမ်းရန် - ဒေါ်ခေါင်နော
[၁/မကန(နိုင်)၁၇၁၈၂၀]
ဖုန်း-၀၉-၃၆၁၄၄၈၅၅

ပင်ပျိုရွက်နုမိခင်ကြီးဒေါ်ကြည်အေး

(1)Epjyn vr;qwow&t r|ay;a0ijci;

ထာဝရကျေးဇူးကြီးမားလှသည့် သမီး၊ သားနှင့်မြေးတို့အပေါ် အနှိုင်းမဲ့ မေတ္တာဖြင့် ကျွေးမွေးစောင့်ရှောက်ခဲ့သောမေမေ ခွဲခွာသွားခဲ့တာ ၂၉-၄-၂၀၁၅ရက်မှာ တစ်နှစ်ပြည့်ချိန်ရောက်လာပေမယ့် ယနေ့တိုင် မေ့မရနိုင်ဘဲ သတိတရ လွမ်းဆွတ်တသဖြစ်နေဆဲပါ။ မေမေ့အတွက် ရည်စူးလျက်မေမေရှိစဉ်ကလို ကောင်းမှုဒါနအလှူများ အစဉ်အမြဲပြုလုပ်နေလျက်ပါ မေမေ၊ ဤပြုပြုသမျှ ကုသိုလ်ကောင်းမှုအစုစု၏ အဖို့ဘာဂကို ချစ်သောမေမေ ဝမ်းမြောက်ဝမ်းသာစွာဖြင့် သာဓုအနုမောဒနာ ခေါ်ဆိုနိုင်ပါစေရန်နှင့် နိဗ္ဗာန်၏အကြောင်းအထောက်အပံ့ ကောင်းများဖြစ်ပါစေရန် အမျှပေးဝေပါရစေ။

မေမေရေ အမျှ-အမျှ-အမျှ

မြင့်မြတ်သောဘုံဘဝမှမေမေသာဓုခေါ်ဆိုနိုင်ပါစေသော်

ပင်ပျိုရွက်နုလက်ဖက်စို၊ ခြောက်နှင့်အကြော်စုံလုပ်ငန်းမိသားစု

t x;0r;en;alu ujci;

armipri;armi

အသက်(၂၃)နှစ်

ဦးဝဏ္ဏမောင်-ဒေါ်ခင်ပပတို့၏ သားကြီး မောင်စံမင်းမောင် အသက်(၂၃)နှစ်သည် ၂၃-၄-၂၀၁၅ရက်(ကြာသပတေးနေ့) နံနက် ၅နာရီတွင် ထိုင်းနိုင်ငံ၊ ဗန်ကောက်မြို့ Samitivej Hospitalတွင် ကွယ်လွန်သွားကြောင်းသိရှိရပါသဖြင့် မိသားစုနှင့်ထပ်တူ ဝမ်းနည်းကြေကွဲရပါသည်။

ဦးဇေယျတင်-ဒေါ်ဝင်းရည်
(သမီး)အိအိဇေယျတင်

t x;0r;en;alu ujci;

a':cijrul

အသက်(၄၈)နှစ်

ဦးတင်မောင်သိန်း (Chevng Hing & Company)၏ ချစ်လှစွာသောဇနီးသည် ၂၅-၄-၂၀၁၅ရက်(စနေနေ့) နံနက် ၂း၃၅နာရီတွင် ကွယ်လွန်သွားကြောင်းကြားသိရပါသဖြင့် မိသားစုနှင့် ထပ်တူထပ်မျှ အထူးဝမ်းနည်းကြေကွဲရပါသည်။

ကိုညီညီအောင်-မစိုးစိုးခိုင်
သမီး-ပုံပုံ၊ ကစ်ကစ်

ဝမ်းနည်းကြေကွဲခြင်း

ဦးထွန်းလှိုင် (ဒါရိုက်တာ၊ မြန်မာသီလဝါအက်(စ်)အီးဇက် ဟိုး(လ်)ဒင်း(စ်) ပတ်ဘလစ်လီမိတက်)၏ ဖခင် ဦးတန်ထျန်ပို့သည် ၁၄.၄.၂၀၁၅ (အင်္ဂါနေ့) မွန်းလွဲ (၁၂း၅၅) နာရီတွင် ကွယ်လွန်ကြောင်းသိရှိရပါသဖြင့် မိသားစုနှင့် ထပ်တူဝမ်းနည်း ကြေကွဲရပါသည်။

ဒါရိုက်တာအဖွဲ့.

Myanmar Japan Thilawa Development Limited (MJTD)

ဝမ်းနည်းကြေကွဲခြင်း

ဦးထွန်းလှိုင် (ဒါရိုက်တာ၊ မြန်မာသီလဝါအက်(စ်)အီးဇက် ဟိုး(လ်)ဒင်း(စ်) ပတ်ဘလစ်လီမိတက်)၏ ဖခင် ဦးတန်ထျန်ပို့သည် ၁၄.၄.၂၀၁၅ (အင်္ဂါနေ့) မွန်းလွဲ (၁၂း၅၅) နာရီတွင် ကွယ်လွန်ကြောင်းသိရှိရပါသဖြင့် မိသားစုနှင့် ထပ်တူဝမ်းနည်း ကြေကွဲရပါသည်။

ဒါရိုက်တာအဖွဲ့.

Myanmar Edible Oil Industrial Public Corporation Limited Company (MEICO)

မြို့မဆင်ဖြူတော်

ကျေးဇူးအနန္တမိနှင့်ဖ

ဦးအောင်ကျော်(၂၉-၄-၂၀၀၀) (၁၅)နှစ်ပြည့်

ဒေါ်တင်မြ(၂၉-၄-၂၀၁၃)(၂)နှစ်ပြည့်

ကွယ်လွန်ခြင်းအလှူဒါန ဘုရားအမှူးပြုသော သံဃာတော်အရှင်သူမြတ်တို့အား ဆွမ်း၊ သင်္ကန်း၊ ခဲဖွယ်၊ ဘောဇဉ်၊ ချိုချဉ်၊ အရသာဒါနဝတ္ထုအစုစုတို့အား ရည်စူးလှူဒါန်းရခြင်းအကျိုးအားကြောင့် ဖခင်နှင့်မိခင်ကြီးကောင်းရာမွန်ရာ ဘုံဘဝမှာ အေးအေးချမ်းချမ်းပြီးပြည့်စုံနေရပါစေသော်ဝ်-

ကျန်ရစ်သူ

မြို့မဆင်ဖြူတော်မိသားစု

ကြော်ငြာ

ဘုရား၊ရဟန်း၊ကျောင်းဒါယိကာမကြီး

a':trm (95)Ep

ရန်ကုန်မြို့၊ မင်္ဂလာတောင်ညွန့်မြို့နယ်၊ စံပြ ဖ-ဆ-ပ-လ ရပ်ကွက် တိုက်ဟောင်း(၂)၊ အခန်း(၂၂)နေ (ဦးသာဦး-ဒေါ်ဒွန်း)တို့၏ သမီး၊ (ဦးအုန်းမြင့်)၏ဇနီး၊ ဒေါ်ခင်ခင်ညွန့်၊ ဦးကျော်ညွန့်-ဒေါ်တင်တင်အုန်း၊ (ဦးသောင်းထွန်း)-ဒေါ်ဖြူဖြူတင်၊ဦးရဲမြင့်-ဒေါ်သောင်းသောင်းမေ၊ ဒေါ်မြင့်သိန်းထွေး၊ ဦးထွန်းဝင်း-ဒေါ်ယဉ်ယဉ်ကြည်၊ ဦးဘိုသန်းထိုက်-ဒေါ်ဆွေဆွေမြင့်တို့၏မိခင်၊ မြေးရှစ်ယောက်တို့၏ အဘွား၊ မြစ်နှစ်ယောက်တို့၏ ဘွားဘွား ဒေါ်အမာသည် ၂၇-၄-၂၀၁၅ (တနင်္လာနေ့) ည ၈း၃၀ နာရီတွင် ကွယ်လွန်သွားပါသဖြင့် ၂၉-၄-၂၀၁၅ (ဗုဒ္ဓဟူးနေ့) နံနက် ၁၀ နာရီတွင် ရေဝေးသုသာန်သို့ ပို့ဆောင်သဂြိုဟ်မည်ဖြစ်ပါကြောင်း ရပ်ဝေးရပ်နီးဆွေမျိုးမိတ်ဆွေများအား အကြောင်းကြားအပ်ပါသည်။(နေအိမ်မှကားများ နံနက် ၈း၃၀ နာရီတွင် ထွက်ပါမည်။)

ကျန်ရစ်သူမိသားစု

a':ax;ax;jri(c)ray;u

အသက်(၅၀)

လမ်းသစ်ရိပ်သာ၊ တိုက်(၂)၊ အခန်း(၁)နေ ဦးချစ်ဆွေ-ဒေါ်တင်မြတို့၏သမီး၊ ဦးမြဝင်း-ဒေါ်စိန်မှုံတို့၏ သမီးချွေးမ၊ ဦးတင်ထွန်း၏ဇနီး၊ မဖြိုးတင်ဇာ၊ မအေးပွင့်သူတို့၏မိခင် ဒေါ်ထွေး ထွေးမြင့်(ခ) မပေါက်သည် ၂၇-၄-၂၀၁၅ (တနင်္လာနေ့) ညနေ ၅ နာရီတွင် ခုတင်(၅၀၀) ရန်ကုန်ပြည်သူ့ဆေးရုံကြီး၌ ကွယ်လွန်သွားပါသဖြင့် ၂၉-၄-၂၀၁၅ရက် မွန်းလွဲ ၂ နာရီတွင် ထိန်ပင်သုသာန်သို့ ပို့ဆောင်မီးသဂြိုဟ်ပါမည်။ (နေအိမ်မှကားများ မွန်းလွဲ ၁၂း၃၀ နာရီတွင်ထွက်ပါမည်။)

ကျန်ရစ်သူမိသားစု

ဘုရား၊ရဟန်း၊သိမ်၊ကျောင်းဒါယကာကြီး

0;[e&(Ae;arm)(၈၅)Ep

ရန်ကုန်မြို့၊ မင်္ဂလာတောင်ညွန့်မြို့နယ်၊ အောင်သပြေလမ်း၊ တိုက်(၂၅)၊ အခန်း(၁၀၂)နေ (ဦးလောတဲ့-ဒေါ်ရှောမိုင်း)တို့၏သားငယ်၊ (ဦးချွန်းဟွ-ဒေါ်ခင်ရီ)တို့၏ညီ၊ (ဒေါ်ခင်ဝင်းစီ)၏ခင်ပွန်း၊ ဒေါ်မော်မော်ဝင်း၊ ကိုကျော်ကျော်နိုင်-မညိုညိုလွင်၊ ကိုဟန်လင်း-မစုးမာ၊ ကိုထွန်းထွန်းလင်း-မပိုပိုချစ်၊ မဝေဝေလင်းတို့၏ဖခင်၊ မြေးခြောက်ယောက်တို့၏အဘိုးသည် ၂၈-၄-၂၀၁၅(အင်္ဂါနေ့) နံနက် ၁၁နာရီတွင် ကွယ်လွန်သွားပါသဖြင့် ၁-၅-၂၀၁၅(သောကြာနေ့) နံနက် ၁၁နာရီတွင် ရေဝေးအအေးတိုက်မှ ရေဝေးသုသာန်သို့ ပို့ဆောင်မီးသဂြိုဟ်ပါမည်။(အထက်ပါနေအိမ်မှကားများ နံနက်၈း၃၀နာရီတွင် ထွက်ပါမည်။)

ကျန်ရစ်သူမိသားစု

0;0i;cp (55)Ep

ရန်ကုန်မြို့၊ ရန်ကင်းမြို့နယ်နေ (ဦးကြည်-ဒေါ်အုံးကြည်)တို့၏တတိယမြောက်သား၊ ဧရာဝတီတိုင်းဒေသကြီး၊ ဖျာပုံမြို့နေ (ဦးငြိမ်းမောင်-ဒေါ်ထွန်း)တို့၏ သားသမက်၊ ရန်ကုန်မြို့၊ ဒဂုံမြို့သစ်(တောင်ပိုင်း)မြို့နယ်၊ (၅၄)ရပ်ကွက်၊ ဇွဲကပင်(၂)လမ်း၊ အမှတ်(၃၀၉)နေ ဒေါ်စန်းစန်းနု၏ခင်ပွန်း၊ (ဦးဝင်းမြင့်-ဒေါ်အေးအေးရီ)၊ ဦးဝင်းတင်-ဒေါ်ခင်မုဏ်မုဏ်တို့၏ညီ/မောင်၊ ဦးဝင်းဗိုလ်၏အစ်ကို၊ မောင်ညီမ်းချမ်း-မမေသူမောင်မောင်၊ မချစ်ချစ်တို့၏ ကျေးဇူးရှင်မွေးသဖခင်သည် ၂၇-၄-၂၀၁၅ရက် ညနေ ၆း၁၀နာရီတွင် ကွယ်လွန်သွားပါသဖြင့် ၂၉-၄-၂၀၁၅ရက် မွန်းတည့်၁၂နာရီတွင် ကျီစုသုသာန်သို့ ပို့ဆောင်မီးသဂြိုဟ်မည်ဖြစ်ပါသည်။(နေအိမ်မှကားများ နံနက် ၁၀း၃၀နာရီတွင် ထွက်ပါမည်။)

ကျန်ရစ်သူမိသားစု

အနိစ္စ

a':civ (၆၈)Ep

ရန်ကုန်မြို့၊ မရမ်းကုန်းမြို့နယ်၊ သမိုင်း(၁)ရပ်ကွက်၊ (၄)လမ်း၊ အမှတ်(၇၄၅)နေ (ဦးလှမောင်)-ဒေါ်ငွေသန်းတို့၏သမီး၊ (ဦးလှသာ-ဒေါ်နှင်းရွှေ)တို့၏သမီးချွေးမ၊ (ဦးစိုးတင့်)-ဒေါ်တင်တင်ညွန့်၊ (ဦးခင်ထွန်း)-ဒေါ်သန်းသန်းမြင့်၊ (ဦးဝင်းကြိုင်)-ဒေါ်နွဲ့နွဲ့မူ၊ (ဦးဝင်းလှိုင်)-ဒေါ်ခင်ခင်၊ ဦးမြင့်ဦး-(ဒေါ်ခင်သိန်းသိန်း)တို့၏အစ်မ၊ (ဦးစံပိုး)၊ (ဦးအောင်သင်-ဒေါ်သန်းမေ)၊ (ဦးအောင်သော်-ဒေါ်လှကြိုင်)၊ (ဦးသာထွန်းကျော်)-ဒေါ်မြင့်သန်းတို့၏ညီမ၊ ဦးနိုင်အောင်အောင်-ဒေါ်မေဇင်ဦး၊ ဦးအောင်ကျော်ထူး-ဒေါ်ယဉ်ယဉ်ခန့်ထူး၊ ဦးနေလင်းအောင်-ဒေါ်မိုးပွင့်ဖြူတို့၏ကျေးဇူးရှင်မွေးသမိခင်၊ မြေးနှစ်ယောက်တို့၏ အဘွား၊ ဦးဝမ်တင်၏ချစ်လှစွာသောဇနီး ဒေါ်ခင်လှသည်၂၆-၄-၂၀၁၅ (တနင်္ဂနွေနေ့)နံနက် ၅ နာရီတွင် ကွယ်လွန်သွားပါသဖြင့် ၂-၅-၂၀၁၅(စနေနေ့)မွန်းလွဲ ၁ နာရီတွင် ထိန်ပင်သုသာန်သို့ ပို့ဆောင်မီးသဂြိုဟ်ပါမည်။ (နေအိမ်မှကားများ မွန်းတည့် ၁၂ နာရီတွင်ထွက်ပါမည်။)

ကျန်ရစ်သူမိသားစု

ရဟန်း၊ကျောင်းဒါယိကာမကြီး

a':cioe;ri

(ဟိုတယ်/ခရီး)ငြိမ်း

အသက်(၆၇)နှစ်

ရန်ကုန်မြို့၊ ရန်ကင်းမြို့နယ်၊ ၁၄ရပ်ကွက်၊ အရိယမဂ္ဂင်လမ်း၊ အမှတ်(၁၆) မိုးမြင့်စံတိုက်၊ အမှတ်-၅အေ၊ ငါးလွှာနေ၊ (ဦးကျော်သိန်း-ဒေါ်ခင်ညွန့်)တို့၏ ဒုတိယသမီး၊ ဦးစိန်ထွန်း-ဒေါ်စန်းအေး၊ ဦးကျော်ဟန်-ဒေါ်တင်မြင့်၊ ဦးစိုးမြင့်ဦး-ဒေါ်မြင့်ကြည်၊ ဦးလှထွန်း-ဒေါ်စန်းစန်းတင့်၊ ဦးနေရှိုင်း-ဒေါ်လှလှသန်းတို့၏ ညီမ၊ အစ်မကြီး၊ ဦးမောင်မောင်သက်-ဒေါ်စန္ဒာဝင်း၊ ဦးတင်မောင်လတ်၊ ဦးခင်မောင်ထွေး-ဒေါ်မိုးမိုးလွင်(အမက-၁၃၊ ရန်ကင်း၊ငြိမ်း)၊ ဦးကျော်သက်ဝင်း-ဒေါ်နှင်းသူရွှေဦး၊ ဦးအောင်အောင်-ဒေါ်မှုံမှုံသိမ့်တို့၏မိခင်၊ မောင်မင်းခန့်ထူး၊ မောင်ဟိန်းဇေယျာဝင်း၊ မချိုးသံစဉ်တို့၏ အဘွား၊ ဦးသက်ရှည်၏ဇနီး ဒေါ်ခင်သန်းမြင့်သည် ၂၇-၄-၂၀၁၅ (တနင်္လာနေ့) နံနက် ၁၁း၄၃ နာရီတွင် အောင်ရတနာအထူးကုဆေးရုံ၌ ကွယ်လွန်သွားပါသဖြင့် ၂၉-၄-၂၀၁၅ (ဗုဒ္ဓဟူးနေ့) မွန်းတည့် ၁၂နာရီတွင် ရေဝေးသုသာန်သို့ပို့ဆောင် မီးသဂြိုဟ်မည်ဖြစ်ပါကြောင်း။ (အထက်ပါ နေအိမ်မှ ကားများ နံနက်၁၁နာရီတွင် ထွက်ပါမည်။)

ကျန်ရစ်သူမိသားစု

ဘုရား၊ရဟန်း၊ စေတီ၊ ကျောင်း၊ ဂန္ဓကုဋီ၊ လမ်း၊ ဇရပ်၊ ဒါယကာကြီး

0;aX;atmi(aumrL;)

အသက်(၆၂)နှစ်

B.E Petroleum (1972-78)

ညွှန်ကြားရေးမှူး(ငြိမ်း)

ရေနံတူးဖော်ရေးဌာန(M.O.G.E)

ရန်ကုန်တိုင်းဒေသကြီး၊ ကော့မှူးမြို့နယ်၊ တရုတ်ကုန်းကျေးရွာနေ (ဦးတင်ဆိုင်-ဒေါ်ညို)တို့၏သား၊ ဦးဘလှမောင်-ဒေါ်စန်းမြင့်တို့၏မောင်၊ ဦးကြည်ထွန်း-ဒေါ်နုနုရီ၊ ဦးခင်မောင်ဝင်း-ဒေါ်မြသီ၊ ဦးမိုးအောင်-ဒေါ်ရီရီစိုးတို့၏အစ်ကို၊ အမှတ်(၄၇)၊ (ပ)ထပ်၊ သတိပဋ္ဌာန်လမ်း၊ ကျောက်မြောင်းနေ ဒေါ်ခင်မာဝေ (အမှတ်-၁ အခြေခံပညာဦးစီးဌာန-ငြိမ်း)၏ခင်ပွန်း ဦးဌေးအောင်သည် ၂၇-၄-၂၀၁၅ ရက် ည ၁၁း၃၀ နာရီတွင် ကွယ်လွန်သွားပါသဖြင့် ၂၉-၄-၂၀၁၅ ရက် ညနေ ၅ နာရီတွင် ရေဝေးအအေးတိုက်မှ ရေဝေးသုသာန်သို့ ပို့ဆောင်မီးသဂြိုဟ်ပါမည်။ (နေအိမ်မှကားများ ညနေ ၃း၃၀ နာရီတွင်ထွက်ပါမည်။)

ကျန်ရစ်သူမိသားစု

Avrl;ri;jrwaZm(Nir;)

အသက်(၄၄)နှစ်

စစ်တက္ကသိုလ်အမှတ်စဉ်(၃၆)

ကြည်း-၂၅၉၉၇

စီးပွားရေးဦးလီမိတက်(နေပြည်တော်) မန္တလေးမြို့နေ(ဦးအေးပို-ဒေါ်ခင်ဝင်း)တို့၏သား၊ မိတ္ထီလာမြို့၊ ရှမ်းတဲ (ညောင်ကန်)နေ ဦးတင်လတ်-ဒေါ်ခင်မြိုင်တို့၏ သားသမက်၊ သဲကုန်းနေ ဒေါ်စိုးမိုးလတ်၏ခင်ပွန်း၊ မောင်စွမ်းရဲပိုင်၊ မောင်မင်းသွေးခန့်တို့၏ ချစ်လှစွာသောဖခင် ဗိုလ်မှူးမင်းမြတ်ဇော်(ငြိမ်း)သည် ၂၇-၄-၂၀၁၅ (တနင်္လာနေ့) ည၉း၅၀နာရီတွင် ကွယ်လွန်သွားပါသဖြင့် ၂၈-၄-၂၀၁၅ (အင်္ဂါနေ့) ညနေ ၄နာရီတွင် သဲကုန်းသုသာန်သို့ ပို့ဆောင်သဂြိုဟ်ပြီးဖြစ်ပါသည်။

ကျန်ရစ်သူမိသားစု

ခရစ်တော်၌အိပ်ပျော်ခြင်း

y;armu a'!uwm0;omvi

အသက်(၉၁)နှစ်

မနနလ-ဆေးရုံအုပ်ကြီး(ငြိမ်း)

အငြိမ်းစားသံအမတ်ကြီး၊ မော်ကွန်းဝင်(ဒုတိယဆင့်)

ရန်ကုန်မြို့၊ဗဟန်းမြို့နယ်၊တက္ကသိုလ် ရိပ်သာလမ်းသစ်၊ အမှတ်(၁၃၈-A)နေ (ဦးစံဘော်-ဒေါ်စိန်မြ)တို့၏ သား၊ (ဦးမိုးငြိမ်း-ဒေါ်သိန်းခင်)တို့၏ သားသမက်၊ (ဒေါ်ခင်ခင်အေး)၏ခင်ပွန်း၊ (ဦးအီရှောင်-ဒေါ်အေးစိန်)၊ (ဦးအေးလွင်-ဒေါ်မမကြီး)တို့၏ညီ၊ (ဦးတင်လှိုင်-ဒေါ်ကြီးခင်)၊ (ဦးထွန်းလှိုင်)-ဒေါ်ခင် လှမြင့်၊ (ဒေါ်မြစိန်-ဦးအောင်စိန်မြ)၊ (ဒေါက်တာဦးညွန့်လှိုင်)-ဒေါ်အေးအေးမြင့်၊ ဦးမြင့်လှိုင်-ဒေါ်ပက်စီ (Australia)၊ ဦးအောင်လှိုင်-(ဒေါ်ချစ်သွင်) (Australia)တို့၏အစ်ကို၊ တူ/တူမ ၃၆ယောက်တို့၏ဘကြီး၊ မြေး/မြစ်၄၁ ယောက်တို့၏အဘိုးသည် ၂၇-၄-၂၀၁၅ ရက် ညနေ၆နာရီတွင် ခရစ်တော်၌ အိပ်ပျော်သွားပါသဖြင့် ၂၉-၄-၂၀၁၅ (ဗုဒ္ဓဟူးနေ့) ညနေ ၃နာရီတွင် ရေဝေးခရစ်ယာန်ဂိုဏ်းပေါင်းစုံဥယျာဉ်တော်၌ ဝတ်ပြုဆုတောင်းပြီးဂူသွင်းသဂြိုဟ်ပါမည်။

ကျန်ရစ်သူမိသားစု

0;xe;ne (၈၇)Ep

အငြိမ်းစား အထက်တန်းပြ၊ အမျိုးသားတန်းမြင့်ကျောင်း အထက(၃)ပဲခူး၊ အငြိမ်းစားရွှေမော်ဓောဂေါပကအဖွဲ့ဝင်

အမှတ်(၂၀၂-၂၀၃)၊ကမ်းနားလမ်း၊ ဇိုင်းဂနိုင်းမြောက်ပိုင်း၊ ပဲခူးမြို့နေ (ဦးစံဘော်-ဒေါ်စိန်းရင်)တို့၏သား၊ (ဒေါ်စန်းရီ)၏ခင်ပွန်း၊ (ကိုနေအောင်)၊ ဒေါ်တင်မာအေး၊ ဒေါ်ခင်သီတာ၊ ဦးအောင်မြဝင်း၊ (ကိုနေစိုး)၊ ဦးမောင်မောင်တော်-ဒေါ်ဝင်းဝင်းမိုး၊ (ကိုကျော်ကျော်ထွန်း)၊ ကိုဇာနည်ထွန်းတို့၏ကျေးဇူးရှင်ဖခင်ကြီး၊ မောင်ရူပအောင်၊ မကျော့ကေခိုင်ထွန်းတို့၏ဘိုးဘိုးကြီးသည် ၂၇-၄-၂၀၁၅ရက် မွန်းလွဲ ၁နာရီတွင် ကွယ်လွန်သွားပါ သဖြင့် ၂၉-၄-၂၀၁၅ရက် မွန်းတည့် ၁၂နာရီတွင် ဆင်ဖြူကွင်းသုသာန်သို့ ပို့ဆောင်မီးသဂြိုဟ်မည်ဖြစ်ပါကြောင်း ရပ်နီး၊ ရပ်ဝေးမှ ဆွေမျိုးမိတ်သင်္ဂဟအပေါင်းတို့အား အကြောင်းကြားအပ်ပါသည်။

ကျန်ရစ်သူမိသားစု

a':Ei;a0(awmi!u;)

အသက်(၇၇)နှစ်

ရန်ကုန်မြို့၊ ကမာရွတ်မြို့နယ်၊ အင်းယားလမ်း၊ ၆၂(B)နေ ဦးဝေ-ဒေါ်မေရီတို့၏သမီး၊ (ဗိုလ်မှူးကြီး ထွန်းဦး၊ ညွှန်/ချုပ်-ငြိမ်း၊ လူမှုဝန်ထမ်းဦးစီးဌာန)၏ ချစ်လှစွာသောဇနီး၊ ဒေါ်ထွန်းနီလာဦး- Dr စန်းအောင်၊ ဒေါ်ထွန်းသီတာဦး-Dr. ကျော်ဝင်း၊ ဦးရဲနိုင်ဦး(ဖိုးသား)တို့၏မိခင်ကြီး၊ Shine Aung၊ Hein Aung၊ Richie၊ Rocky၊ ဂျွန်ခင်ခင်ကြီး၊ ဖုန်းသက်နိုင်၊တုန်တုန်တို့၏ဘွားဘွားကြီး ဒေါ်နှင်းဝေသည် ၂၇-၄-၂၀၁၅ရက် ညနေ ၆ နာရီတွင် ခရစ်တော်၌အိပ်ပျော်သွားပါသဖြင့် ၃၀-၄-၂၀၁၅(ကြာသပတေးနေ့)မွန်းလွဲ ၁ နာရီတွင် သန့်ရှင်းသော ကြိနတိကသိဒြယ် Holy Trinity Cathedral ဗိုလ်ချုပ်ဆောင်ဆန်းဈေးအနီး၌ ဝတ်ပြုဆုတောင်းပြီး ညနေ ၄ နာရီတွင် ရေဝေးသုသာန်သို့ ပို့ဆောင်မီးသဂြိုဟ်ပါမည်။ ၁။ နေအိမ်မှကားများ နံနက် ၁၁း၃၀ တွင် သန့်ရှင်း သော တြိနတိကသိဒြယ် Holy Trinity Cathedral သို့လည်းကောင်း၊ ၂။ နေအိမ်မှကားများ မွန်းလွဲ ၂း၃၀ နာရီတွင် ရေဝေးသုသာန်သို့ ထွက်ခွာပါမည်။

ကျန်ရစ်သူမိသားစု

ရဟန်း၊သိမ်၊ကျောင်း ဒါယိကာမကြီး

a':uipe(aumi;ue;)

အသက်(၈၅)နှစ်

ရန်ကုန်မြို့၊ သဃ်န်းကျွန်းမြို့နယ်၊ သုဝဏ္ဏ(၂၄)ရပ်ကွက်၊ သံသုမာလမ်း၊ တိုက်(၃)၊ အခန်း(၃၀၁)နေ (ဦးဖိုးဟန်-ဒေါ်ပုတ်)တို့၏သမီးထွေး၊ (ဦးစိန်တင်)၏ဇနီး၊ဒေါ်စန်းစန်း၊ဦးထွန်းရွှေ-(ဒေါ်သန်းနွဲ့)၊ ဦးကျော်ဌေး(ရွှေစန္ဒာကုမ္ပဏီ)-ဒေါ်သီသီနွယ်ဦး၊ ဦးကျော်ကျော်-ဒေါ်ဘေဘီ၊ဦးခင်မောင်လေး(ခေတ္တ U.S.A) -ဒေါ်ယုယုအေးတို့၏မွေးသမိခင်၊ ဦးဇော်မျိုးထွန်း(Bernard Shuttle Ship Management Co.,Ltd) - ဒေါ်ဖြူဖြူထွေး (လက်ထောက် ညွှန်ကြားရေးမှူး၊ ကျေးလက်ဦးစီးဌာန)၊ ဗိုလ်မှူးမြတ်ကျော်အောင်(ဒုတိယညွှန်ကြားရေးမှူး၊ ကကဌေ)-ဒေါ်တင်မမထွန်း၊ (ဦးဖြိုးမင်းဦး)-ဒေါ်နှင်းဝေထွန်း၊ ဦးကျော်ဌေးအောင် (Gloden Park) - ဒေါ်ယဉ်ယဉ်ဌေး၊ ဦးဇော်သက်မောင် - ဒေါ်ခင်သက်စိုး၊ ဒေါ်အေးအေးစန်း၊မောင်အောင်ချမ်းမြေ့ (ဧရာဝတီဘဏ်)၊ မစောယုနွယ်(First Russia Y.U.F.L)၊ မယွန်းနဒီဦး (Grade-6A T.T.C)၊ မောင်လွှမ်းသီဟ၊ မောင်ဉာဏ်လင်းထက်တို့၏ ဘွားဘွားကြီး ဒေါ်ကျင်စိန်သည် ၂၇-၄-၂၀၁၅ (တနင်္လာနေ့) ည ၁၁း၅၅ နာရီတွင် ကွယ်လွန်သွားပါသဖြင့် ၁-၅-၂၀၁၅ ရက် ညနေ ၃ နာရီတွင် ရေဝေးအအေးတိုက်မှ ရေဝေးသုသာန်သို့ ပို့ဆောင်မီးသဂြိုဟ်ပါမည်။ (နေအိမ်မှကားများ မွန်းလွဲ ၂ နာရီတွင် ထွက်ခွာပါမည်။)

ကျန်ရစ်သူမိသားစု

0;rs;ri;vi

အသက်(၄၂)နှစ်

ခရမ်းမြို့

ရန်ကုန်တိုင်းဒေသကြီး၊ ခရမ်းမြို့၊ (၅)ရပ်ကွက်၊ဂန္ဓမာလမ်း၊ အမှတ်(၁၇၂) နေ ဦးငွေလှိုင်-ဒေါ်ခင်ထွေးတို့၏ သား၊ ဦးအောင်ထွန်းဖြူ - ဒေါ်ဝင်းစံတို့၏ သားသမက်၊ ရန်ကုန်မြို့နေ ဦးကျော်ကျော်ဝင်း-ဒေါ်ခင်ဥမ္မာလှိုင်၊ ဦးဇော်လင်း-ဒေါ်နီနီလှိုင် တို့၏မောင်၊ ခရမ်းမြို့နေ ကိုဇော်မျိုး-မမာမာသွင်၊ ကိုရန်နိုင်၊ မသီဂီဝင်းပြည့်တို့၏ အစ်ကို၊ မခိုင်မွန်ဇော်၊ ကိုဖြိုးပိုင်လင်း၊ မရွှန်းလဲ့ဝင်းတို့၏ ဦးလေး၊ မသက်မျှးခင်၏ ချစ်လှစွာသော ဖခင်၊ ဒေါ်စန္ဒာထွန်း (အမက-၆၊ ခရမ်း)၏ ချစ်လှစွာသော ခင်ပွန်း၊ ဦးမျိုးမင်းလှိုင်သည် ၂၈-၄-၂၀၁၅ (အင်္ဂါနေ့) မွန်းလွဲ ၂း၃၀ နာရီတွင် ကွယ်လွန်သွားပါသဖြင့် ၃၀-၄-၂၀၁၅ (ကြာသပတေးနေ့) မွန်းတည့် ၁၂ နာရီတွင် ခရမ်းသုသာန်သို့ ပို့ဆောင်သဂြိုဟ်မည်ဖြစ်ပါကြောင်း။

ကျန်ရစ်သူမိသားစု

ဘုရား၊ရဟန်း၊ကျောင်းဒါယကာ

0;Nun (67)Ep

ဧရာဝတီတိုင်းဒေသကြီး၊ အိမ်မဲမြို့နေ (ဦးစစ်ကောက်-ဒေါ်သောင်းတင်)တို့၏ သား၊ ကျောင်းကုန်းမြို့နယ်နေ (ဦးလှမောင်-ဒေါ်အေးတင်)တို့၏သားသမက်၊ (ဦးကျင်ဟိန်း)-ဒေါ်ကြည်သန်း၊ (ဦးကျင်ရှိန်)-ဒေါ်ကျင်ရွှေတို့၏ညီ၊ ဦးတင်ဝင်း-ဒေါ်နွဲ့ရီ၊ (ဦးမောင်စီ)-ဒေါ်ကြည်ကြည်ခိုင်၊ ဦးသာထူး-ဒေါ်ရည်ချိုတို့၏အစ်ကို၊ နေပြည်တော်၊ ဇမ္ဗူသီရိမြို့နယ်နေ ဦးမောင်မောင်ဇော် -ဒေါ်နှင်းယုကြည် (ဒေါ်ကြူစားသောက်ဆိုင်)၊ ဦးဇော်ဇော်-ဒေါ်ချိုသဲကြည်တို့၏ ဖခင်၊ မြေးလေးယောက်တို့၏အဘိုး၊ တူ/တူမ ၁၁ယောက်တို့၏ ဦးလေး [ဒေါ်ကြူကြူ ဒေါ်ကြူ နှင်း(၁)၊ နှင်း(၂)စားသောက်ဆိုင်] ၏ခင်ပွန်း ဦးကြည်သည် ၂၇-၄-၂၀၁၅ (တနင်္လာနေ့) နံနက် ၈ နာရီတွင် ကွယ်လွန်သွားပါသဖြင့် ၂၉-၄-၂၀၁၅ (ဗုဒ္ဓဟူးနေ့) မွန်းလွဲ ၁ နာရီတွင် နေပြည်တော် ကွေ့ကြီးသုသာန်သို့ ပို့ဆောင်သဂြိုဟ်မည်ဖြစ်ပါသည်။

ကျန်ရစ်သူမိသားစု

ခရစ်တော်၌အိပ်ပျော်ခြင်း

0;apma tmiNir;

(Gabriel Po Aung)

အသက် (၆၂)နှစ်

ဒု အင်ဂျင်နီယာမှူးကြီး(ငြိမ်း)

ရန်ကုန်မြို့၊ လှိုင်မြို့နယ်၊ ရတနာမွန်လမ်း၊ (၄)ရပ်ကွက်၊ အမှတ်(၇)၊ တိုက်(၂၀၁)နေ (ဦးဘိုးအောင်-ဒေါ်ငြိမ်းလှ)တို့၏သားထွေး၊ (ဦးဘာသာ-ဒေါ်ချစ်)တို့၏သားသမက်၊ ဒေါ်နိုက်တင်ဂေး၏ ချစ်လှစွာသောခင်ပွန်း၊ စောကျော်စွာအောင်-နော်ဒိုးရာ၊စောဇာနီအောင်-မခိုင်ဇင်ဝေ၊ မောင်စည်သူအောင်၊ နော်အက်စတာငြိမ်းတို့၏ ကျေးဇူးရှင်ဖခင်၊ အိမ့်ထာဝစဉ်အောင်၊ ပျိုးသဲနှစ်အောင်၊ မြေးနှစ်ယောက်တို့၏အဘိုး၊ ဒေါက်တာစောအောင်လှ-(နော်သိန်းနု)၊ ဦးတင်လှိုင်-(ဒေါ်အက်ဂနက်ဘိုးအောင်)၊ ဦးစောအောင်လှထွန်း၊ ဒုဗိုလ်မှူးကြီး ဦးစောဘဝင်း-ဒေါ်ဦးဦးမေ၊ (ဦးပီတာမြဖေ)-ဒေါ်မေရီဘိုးအောင်တို့၏ညီ/မောင်သည် ၂၈-၄-၂၀၁၅(အင်္ဂါနေ့) နံနက် ၆း၄၅နာရီတွင် ခရစ်တော်၌ အိပ်ပျော်သွားပါသဖြင့် ၃၀-၄-၂၀၁၅ (ကြာသပတေးနေ့) နံနက် ၁၀နာရီတွင် အမှတ်(၁၀၄)၊ အင်းယားလမ်း၊ သန့်ရှင်းသောကားတိုင် ဘုရားကျောင်း၌ ဝတ်ပြုကိုးကွယ်ပြီး ရေဝေးခရစ်ယာန် ဂိုဏ်းပေါင်းစုံဥယျာဉ်တော်၌ ဂူသွင်းသဂြိုဟ်ပါမည်။

ကျန်ရစ်သူမိသားစု

ဘဝနတ်ထံပျံလွန်တော်မူခြင်း

q&mawm b'EaumO'

သိက္ခာတော်(၆၃)ဝါ၊ သက်တော်(၈၃)နှစ်

(ရွှေကျင်နိကာယ ရတ္တညူမဟာနာယက)

ကျောင်းတော်ရာ ရွှေကျင်တိုက်မဟာနာယက

ရန်ကုန်မြို့၊ ဗဟန်းမြို့နယ်၊ ကြားတောရရပ်ကွက်၊ ကျောင်းတော်ရာရွှေကျင်တိုက်၊ ရွှေဟင်္သာကျောင်း၌ သီတင်းသုံးတော်မူသော မဟာနာယက ဆရာတော် ဘဒ္ဒန္တကောဝိဒမဟာထေရ်မြတ်သည် (၁၃၇၇ခုနှစ်၊ ကဆုန်လဆန်း ၁၀ရက်) ၂၇-၄-၂၀၁၅(တနင်္လာနေ့) နံနက် ၃း၄၅နာရီတွင် ဘဝနတ်ထံပျံလွန်တော်မူသွားပါသဖြင့် ကြွင်းကျန်သော ဥတုဇ ရုပ်ကလာပ်တော်ကို (၁၃၇၇ခုနှစ်၊ ကဆုန်လဆန်း ၁၄ရက်) ၁-၅-၂၀၁၅(သောကြာနေ့) မွန်းလွဲ၂နာရီတွင် ကျောင်းတိုက်မှ ရေဝေးသုသာန်သို့ ပင့်ဆောင်၍အန္တိမအဂ္ဂိစျာပန ပူဇော်မည်ဖြစ်ပါသောကြောင့် ရပ်နီး၊ ရပ်ဝေးမှ တပည့်ဒါယကာ၊ ဒါယိကာမအပေါင်းတို့အား အကြောင်းကြားသိစေအပ်ပါသည်။ နာယကဆရာတော်များနှင့်တပည့်ဒါယကာ၊ ဒါယိကာမများ

ဘဝနတ်ထံပျံလွန်တော်မူခြင်း

b'Eynao|(r[mo'raZmwu"Z)

သိက္ခာတော်(၅၀)ဝါ၊ သက်တော်(၇၁)နှစ်

အမှတ်(၈)၊ ပြည်လုံးချမ်းသာဘုန်းတော်ကြီးသင်ပညာရေးကျောင်းဆရာတော်

ရန်ကုန်မြို့၊ အရှေ့ပိုင်းခရိုင်၊ သာကေတမြို့နယ်၊ ၇/အနောက်ရပ်ကွက်၊ ပုဗ္ဗဝိဒေဟအရှေ့တိုက် ပြည်လုံးချမ်းသာ ဘုန်းတော်ကြီးသင်ပညာရေးကျောင်း၌ သီတင်းသုံးနေထိုင်တော်မူသော ဆရာတော်ဘဒ္ဒန္တပညာသေဌသည် (၁၃၇၇ ခုနှစ်၊ ကဆုန်လဆန်း ၈ ရက်)၊ ၂၅-၄-၂၀၁၅(စနေနေ့) ညနေ ၄း၃၀နာရီတွင် ဘဝနတ်ထံပျံလွန်တော်မူသွားပါသဖြင့် ကြွင်းကျန်ရစ်သော ဥတုဇရုပ်ကလာပ်တော်အား (၁၃၇၇ ခုနှစ်၊ ကဆုန်လဆန်း ၁၂ ရက်)၊ ၂၉-၄-၂၀၁၅ (ဗုဒ္ဓဟူးနေ့) နံနက် ၉ နာရီတွင် စျာပနအခမ်းအနား စတင်ကျင်းပ၍ နံနက် ၁၀နာရီမှ မွန်းလွဲ ၂း၃၀ နာရီထိ ဖယောင်ကျူးပြီး မွန်းလွဲ ၂း၃၀ နာရီတွင် ရေဝေးသုသာန်၌ အန္တိမအဂ္ဂိစျာပနသဘင် ဆင်ယင်ကျင်းပမည်ဖြစ်ပါသောကြောင့် ရပ်နီးရပ်ဝေးမှ တပည့်ဒါယကာ၊ ဒါယိကာမအပေါင်းတို့အား အသိပေးအကြောင်းကြားအပ်ပါသည်။

စျာပနဖြစ်မြောက်ရေးကော်မတီ

ဘုရား၊ရဟန်း၊ကျောင်း၊လမ်းဒါယိကာမကြီး

a':vNuNi(r[mpna,m*a[mi;)

အသက်(၈၆)နှစ်

ရန်ကုန်တိုင်းဒေသကြီး၊ ထန်းတပင်မြို့နယ်၊ သံပုရာကုန်ရွာနေ ဦးဘစိန်-ကျောင်းအုပ်ဆရာမကြီးဒေါ်ဖွားမေ(အမက-သံပုရာကုန်)တို့၏သမီး၊ လှိုင်မြို့ နယ်၊ ရွာမကျောင်းလမ်း၊ အမှတ်(၆)နေ ဦးချစ်စိန်၏ဇနီး၊ တိုက်ကြီးမြို့နေ ဦးထွန်းသန်း-ဒေါ်ဝင်းကြည်၊ သံပုရာကုန်ရွာနေ ဦးစိန်မင်း-ဒေါ်နှင်းဆီ၊ သမိုင်းနေ ဦးမိုးမြင့်-ဒေါ်ခင်စောဦး၊ ကမာရွတ်နေ ဦးဝင်းမြင့်-ဒေါ်ခင်အေးသန်း၊ အောင်ဆန်းနေ ဦးလှမင်း-ဒေါ်နီလာသန်း၊ လှိုင်မြင့်မိုရ်အိမ်ရာနေ ဦးမောင်မောင်ဝင်း-ဒေါ်တင်တင်စု၊ တိုက်ကြီးမြို့နေ ဦးတိုးနိုင်ဝင်း-ဒေါ်စိုးစိုးမြင့်တို့၏မွေးသမိခင်ကျေးဇူးရှင်၊ မြေး၂၁ယောက်၊ မြစ်ခြောက်ယောက်တို့၏အဘွားသည် ၂၆-၄-၂၀၁၅ (တနင်္ဂနွေနေ့) ည ၁၀း၁၅ နာရီတွင် အာရှတော်ဝင်ဆေးရုံ၌ ကွယ်လွန်သွားပါသဖြင့် ၂၈-၄-၂၀၁၅ (အင်္ဂါနေ့) မွန်းလွဲ၁ နာရီတွင် ထိန်ပင်အအေးတိုက်မှ ထိန်ပင်သုသာန်သို့ ပို့ဆောင် သဂြိုဟ်မည်ဖြစ်ပါကြောင်း။ (နေအိမ်မှကားများ နံနက် ၁၁း၃၀ နာရီတွင် ထွက်ပါမည်။) [ကွယ်လွန်သူအားရည်စူး၍ ၂-၅-၂၀၁၅ စနေနေ့ နံနက်တွင် လှိုင်မြို့နယ်၊ ရွာမကျောင်းလမ်းအမှတ်(၆)နေ (မြကံသာဖိနပ်ဆိုင်)နေအိမ်သို့ ရက်လည်ဆွမ်းကျွေးတရားတော်နာကြွရောက်ပါရန် ဖိတ်ကြားအပ်ပါသည်။]

ကျန်ရစ်သူမိသားစု

ရဟန်း၊ကျောင်းဒါယိကာမကြီး

a':u;iart i; (77)Ep

မန္တလေးမြို့၊ ပြည်ကြီးမျက်မှန်ရပ်ကွက်၊ အမှတ်(၁၆)၊ ၂၈လမ်း၊ ၆၉လမ်းထောင့်နေ ဦးအောင်ရွှေဝမ်၏ဇနီး၊ ကိုပွေလန်(ခ)ဝင်းနိုင်-ဒေါ်ချိုမြတ်နွယ်၊ ကိုမောင်မောင်ဦး-ဒေါ်ရှုလွမ်၊ကိုအဝီး-ဒေါ်နန်းခင်ဌေး၊ ကိုအောင်မင်းထိန် (ခ) မောင်ရှမ်း-ဒေါ်တင်နွမ်၊ ကိုစန်းဦး-ဒေါ်မီးနွမ်၊ ကိုကျော်ကျော်စိုး-ဒေါ်စောနွမ်တို့၏ မိခင်ကြီးသည် ၂၈-၄-၂၀၁၅ (အင်္ဂါနေ့) နံနက် ၅း၄၅ နာရီတွင် အထက်ပါနေအိမ်၌ကွယ်လွန်သွားပါသဖြင့် ၃၀-၄-၂၀၁၅ (ကြာသပတေးနေ့) မွန်းလွဲ ၁ နာရီတွင် အေးရိပ်ငြိမ် ဖူကျင့်သုသာန်သို့ ပို့ဆောင်ဂူသွင်းသဂြိုဟ်မည်ဖြစ်ပါကြောင်း။

ကျန်ရစ်သူမိသားစု

ခရစ်တော်၌အိပ်ပျော်ခြင်း

0;aumau mp;(yc;) (54)Ep

C.D.C No.17154

Multi-gate

ပဲခူးမြို့၊ ဟသ်ာကုန်းရပ်နေ ဦးစန်းမြ-ဒေါ်သိန်းချစ်တို့၏သား၊ ရန်ကုန်မြို့၊ ဒဂုံမြို့သစ်(မြောက်ပိုင်း)မြို့နယ်၊ (၄၃)ရပ်ကွက်၊ ဘုရင့်နောင်လမ်း၊ အမှတ်(၁၃၇၄/၁၄၄၂)နေ ဦးခင်မောင်ဂျက်ကို-ဒေါ်ချိုချိုအောင်တို့၏သားသမက်၊ ဦးတင်ဇော်ဝင်း-(ဒေါ်ကြည်ကြည်ငြိမ်း)၊ ဦးသန်းဇော်ဝင်း၊ ဒေါ်အေးအေးမြင့်၊ ဦးမောင်မောင်ကြီး-ဒေါ်ခင်ခင်ဌေး၊ ဦးအောင်နိုင်ကို-ဒေါ်ဝါဝါဆင့်၊ ဦးအောင်သူကို-ဒေါ်လင်းကြည်ဖြူသန့်တို့၏ညီ/မောင်၊ ဒေါ်ခင်ထိုက်ထိုက်ကို၏ ချစ်လှစွာသော ခင်ပွန်း၊ မောင်ရိန်းဒေဝါ (Grade VI, I.L.B.C)၊ မောင်နေဝါတို့၏ မွေးသဖခင် ဦးကျော်ကျော်စိုးသည် ၂၇-၄-၂၀၁၅ရက် နံနက် ၂း၁၀နာရီတွင် ခရစ်တော်၌အိပ်ပျော်သွားပါသဖြင့် ၂၉-၄-၂၀၁၅ရက် မွန်းလွဲ ၂နာရီတွင် ရေဝေးခရစ်ယာန်ဂိုဏ်းပေါင်းစုံဥယျာဉ်တော်၌ ဝတ်ပြုကိုးကွယ်၍ ဂူသွင်းသဂြိုဟ်မည်ဖြစ်ပါသည်။ (နေအိမ်မှကားများ မွန်းလွဲ ၁၂း၃၀နာရီတွင် ထွက်ပါမည်။)

ကျန်ရစ်သူမိသားစု

0;a0vi; (63)Ep

ပဲခူးမြို့

ရန်ကုန်မြို့တောင်ဥက္ကလာပမြို့နယ်၊ (၇)ရပ်ကွက်၊သစ္စာလမ်း၊ အမှတ်(၁၁၁၃)နေ (ဦးသင်းမောင်-ဒေါ်စောရီ)တို့၏ သား၊ (ဦးဟုတ်စိန်-ဒေါ်ကျင်မြိုင်)တို့၏ သားသမက်၊ ဒေါ်ထွေထွေးမြတ်(ခ)ဒေါ်တွတ်ရီ၏ချစ်လှစွာသောခင်ပွန်း၊ ဗိုလ်မှူးကိုကိုဦး(တပ်မတော်လေ)၊ဦးအောင်ငြိမ်းချမ်းဝင်း-ဒေါ်ကေခိုင်လင်းတို့၏ ချစ်လှစွာသောဖခင်၊ (ဦးကျော်မင်း-ဒေါ်ဝင်းမြင့်မြင့်)၊ ဦးကျော်ဝင်း-(ဒေါ်သန်းသန်းအေး)တို့၏မောင်၊ ဦးမြင့်သိန်း-ဒေါ်ခင်ခင်ဝင်း၊ ဦးသန်းလင်း-ဒေါ်နွယ်နွယ်လှိုင်၊ဦးမျိုးသန့်-ဒေါ်တင့်တင့်၊ ဦးမျိုးသွင်ထွဋ်-ဒေါ်ဝါဝါတို့၏အစ်ကို ဦးဝေလင်းသည် ၂၇-၄-၂၀၁၅ (တနင်္လာနေ့) ည ၁၁း၀၅ နာရီတွင် ရန်ကုန်ပြည်သူ့ဆေးရုံကြီး၌ ကွယ်လွန်သွားပါသဖြင့် ၂၉-၄-၂၀၁၅ (ဗုဒ္ဓဟူးနေ့) ညနေ၄း၃၀နာရီတွင် ရေဝေးသုသာန်သို့ ပို့ဆောင်မီးသဂြိုဟ်မည်ဖြစ်ပါသည်။ (နေအိမ်မှကားများ ညနေ ၃နာရီတွင် ထွက်ပါမည်။) [ကွယ်လွန်သူအား ရည်စူး၍ ၃-၅-၂၀၁၅(တနင်္ဂနွေနေ့)တွင်အထက်ပါနေအိမ်၌ ရက်လည်ဆွမ်းကျွေးတရားတော်နာကြွရောက်ပါရန် ဖိတ်ကြားအပ်ပါသည်။]

ကျန်ရစ်သူမိသားစု

0;oe;xe;

(Interocean)

အသက်(၆၂)နှစ်

ရန်ကုန်မြို့၊ အလုံမြို့နယ်၊ စောရန်ပိုင်တောင်ရပ်ကွက်၊ အမှတ်(9-3B)နေ (ဦးတင်လှ-ဒေါ်သန်းတင်)တို့၏သား၊ (ဦးစိန်မောင်)-ဒေါ်ခင်မြတို့၏သားသမက်၊ ဒေါ်ဝင်းရွှေရည် [အလပြ (ဟောင်း)၊ အထက-၃၊ စမ်းချောင်း]၏ ခင်ပွန်း၊ မဆုစန္ဒီသိန်း(CT(ILBC) Junction Square)၊ မမြတ်ကေဇင်သိန်း (3^{rd}yr.Tourism) တို့၏ချစ်လှစွာသောဖခင်၊ (ဦးကြည်ထွဋ်ညွှန့်)-ဒေါ်အေးမြင့်ကြည်၊ ဦးအောင်ခိုင်-(ဒေါ်စန်းနုရည်)တို့၏အစ်ကိုကြီး၊ မခိုင်သက်စု(ခေတ္တ-ဂျပန်)၊ မောင်ဗညားထွဋ်ညွှန့်(ခေတ္တ-တောင်ကိုရီးယား)၊ မစိမ်းနုမွန်၊ မောင်ဇော်မျိုးထွဋ်-မချိုဇော်ထွဋ်ညွှန့်၊ မမေဇော်ထွဋ်ညွှန့်တို့၏ချစ်လှစွာသောဘကြီးသည် ၂၇-၄-၂၀၁၅(တနင်္လာနေ့) ည၉း၁၀နာရီတွင် ကွယ်လွန်သွားပါသဖြင့် ၂၉-၄-၂၀၁၅(ဗုဒ္ဓဟူးနေ့) ညနေ၃နာရီတွင် ထိန်ပင်အအေးတိုက်မှ ထိန်ပင်သုသာန်သို့ ပို့ဆောင်မီးသဂြိုဟ်မည်ဖြစ်ပါသည်။(နေအိမ်မှကားများ မွန်းလွဲ ၁း၃၀နာရီတွင် ထွက်ပါမည်။)

ကျန်ရစ်သူမိသားစု

tx;0r;en;aNuujci;

0;atmiaump; (52)Ep

အထွေထွေမန်နေဂျာ၊ မြန်မာ့စီးပွားရေးဘဏ်(ရုံးချုပ်) ငွေစုဘဏ်လုပ်ငန်းဌာနနှင့် စက်မှုငွေချေးဌာန(နေပြည်တော်)

ရန်ကုန်မြို့၊ တက္ကသိုလ်ရိပ်မွန် အိမ်ရာနေ (ဦးအောင်သန်း)- ဒေါ်ကြည်ကြည်ဝင်းတို့၏သားကြီး၊ ဘဏ္ဍာရေးဝန်ကြီးဌာန၊ မြန်မာ့စီးပွားရေးဘဏ်(ရုံးချုပ်) ဒုတိယအထွေထွေမန်နေဂျာ ဒေါ်ခင်ချိုဦး၏ခင်ပွန်း ဦးအောင်ကျော်စိုး(အထွေထွေမန်နေဂျာ) မြန်မာ့စီးပွားရေးဘဏ်(ရုံးချုပ်)အသက်(၅၂)နှစ်သည် ၂၄-၄-၂၀၁၅ ရက်တွင် ကွယ်လွန်သွားကြောင်းသိရှိရပါသဖြင့် မိသားစုနှင့် ထပ်တူထပ်မျှ အထူးဝမ်းနည်းကြေကွဲရပါသည်။

ဦးအောင်ဇော်မြင့်-ပြည်ထောင်စုဝန်ကြီး ဒေါက်တာမြတ်မြတ်အုန်းခင် လူမှုဝန်ထမ်း၊ ကယ်ဆယ်ရေးနှင့် ပြန်လည်နေရာချထားရေးဝန်ကြီးဌာန၊မိသားစု

0r;en;aNuujci;

y;armu a'!uwm0;omvi (91)Ep

မနနလ၊ ဆေးရုံအုပ်ကြီး(ငြိမ်း)

အငြိမ်းစားသံအမတ်ကြီး၊ မော်ကွန်းဝင်(ဒုတိယဆင့်)

ချစ်လှစွာသော ဘကြီး ပါမောက္ခ ဒေါက်တာဦးသာလှိုင် မနနလ၊ ဆေးရုံအုပ်ကြီး(ငြိမ်း)၊ အငြိမ်းစားသံအမတ်ကြီး၊ မော်ကွန်းဝင်(ဒုတိယဆင့်)သည် ၂၇-၄-၂၀၁၅ ရက် ညနေ ၆ နာရီတွင် ရန်ကုန်မြို့ SSC ဆေးရုံ၌ ကွယ်လွန်သွားပါသဖြင့် ဝမ်းနည်းကြေကွဲရပါသည်။

ဦးကျော်မြင့်လှိုင်(ညွှန်ကြားရေးမှူးချုပ်၊ဆည်မြောင်းဦးစီးဌာန)နှင့်ဇနီး ဒေါ်စန္ဒာခင်(ဒုတိယဝန်ကြီး၊ ယဉ်ကျေးမှုဝန်ကြီးဌာန) သား-ကိုကျော်သက်၊ သမီး-မနှင်းဦးခင်

tx;0r;en;aNuujci;

y;armu a'!uwm 0;omvi (91)Ep

မနနလ၊ ဆေးရုံအုပ်ကြီး(ငြိမ်း)

အငြိမ်းစားသံအမတ်ကြီး

မော်ကွန်းဝင်ဒုတိယဆင့်

ရန်ကုန်မြို့၊ ဗဟန်းမြို့နယ်၊ တက္ကသိုလ်ရိပ်သာလမ်းသစ်၊ အမှတ်(၁၃၈)(A)နေ (ဦးစံဘော်-ဒေါ်စိန်မြ)တို့၏သား၊ (ဦးဖိုးငြိမ်း-ဒေါ်သိန်းခင်)တို့၏သားသမက်၊ (ဒေါ်ခင်ခင်အေး)၏ခင်ပွန်း၊ Dr ဦးဝင်းလှိုင်-ဒေါ်တင်မေအေး(ချယ်ရီလှိုင်) (Australia)၊ ဦးမင်းလှိုင်၊ ဒေါ်အေးအေးလှိုင်တို့၏ဖခင်၊ မောင်နေဝင်းလှိုင်(Bonny Hlaing)၏အဘိုးသည် ၂၇-၄-၂၀၁၅(တနင်္လာနေ့)ညနေ ၆နာရီတွင် ခရစ်တော်၌ အိပ်ပျော်သွားကြောင်းသိရှိရပါ၍ မိသားစုနှင့်ထပ်တူထပ်မျှ အထူးဝမ်းနည်းကြေကွဲရပါသည်။

ကိုမျိုးလွင်-မဘုတ်

မုဒုံမောင်မောင်ကုမ္ပဏီမိသားစု

0r;en;aNuujci;

စီးပွားရေးတက္ကသိုလ် ၁၉၈၅-၉၂ ကျောင်းသားကျောင်းသူဟောင်းများဖြစ်ကြသော ကိုမျိုးမင်း(ဟန်လင်း)နှင့် မနွဲ့နွဲ့ဝင်း(နှင်းဆီ)တို့၏ သမီးလေး မဖြူနှင်းသန့် ကွယ်လွန်ကြောင်း ကြားသိရပါသဖြင့် သူငယ်ချင်းတို့ မိသားစုနှင့် ထပ်တူနှမြောတသ ဝမ်းနည်းရပါသည်။

နီလာသိန်း၊ ကလျာနေထွန်း

မာလာမြင့်၊ သန္တာချို၊ သီသီခင်

tx;0r;en;aNuujci;

AvNu; vvaum(Nir;)Nun;^29523

အသက်(၄၂)နှစ်

OTS (99)

ဧရာဝတီတိုင်းဒေသကြီး၊ ပုသိမ်မြို့၊ အမှတ်(၆)နယ်မြေ၊ ကမ်းနားလမ်း၊ အမှတ်(၄)နေ ဦးခွေးလေး(ခ)ဦးဇော်သန်း-ဒေါ်အန်ဂျေလားတို့၏သားသမက်၊ ဒေါ်အေးအေးမူ၏ ချစ်လှစွာသော ခင်ပွန်း၊ သားမောင်ရဲဝေလူ(PEC မူကြို)၊ သမီး မမီးမီးလေးတို့၏ချစ်လှစွာသော ဖခင် ဗိုလ်ကြီးလူလှကျော်(ငြိမ်း)သည် ၂၆-၄-၂၀၁၅(တနင်္ဂနွေနေ့) မွန်းလွဲ၂း၄၀နာရီတွင် ရုတ်တရက်ကွယ်လွန်သွားကြောင်းကြားသိရပါသဖြင့် မိသားစုနှင့် ထပ်တူထပ်မျှ အထူးဝမ်းနည်းကြေကွဲရပါကြောင်း။

OTS(99) **ကျောင်းဆင်းသူငယ်ချင်းများ**

Hot Line No-0930500100

ဘာလ်တီမိုးဆန္ဒပြမှု အကြမ်းဖက်မှုအသွင် ပြောင်းလဲလာသောကြောင့် အရေးပေါ်အခြေအနေ ကြေညာ

စာမျက်နှာ - ၄

ယူ-၂၀ ကမ္ဘာ့ဖလားပြိုင်ပွဲအကြို ခြေစမ်းမည့်

မြန်မာ နှင့် ဟန်ဂေရီ

သတင်းနှင့် ဓာတ်ပုံ - ရှိုင်းထက်ဇော်

မြန်မာနိုင်ငံ ဘောလုံးအဖွဲ့ချုပ်နှင့် ဟန်ဂေရီဘောလုံးအဖွဲ့ချုပ်တို့၏ ညှိနှိုင်းဆောင်ရွက်မှုအရ မြန်မာ ယူ-၂၀ အသင်းနှင့် ဟန်ဂေရီ ယူ-၂၀ အသင်းတို့သည် မေ ၂၉ ရက် ညပိုင်းတွင် ဟန်ဂေရီနိုင်ငံ၌ ခြေစမ်းကစားမည်ဖြစ်သည်။

ယင်းနှစ်သင်းစလုံးမှာ နယူးဇီလန်၌ ကျင်းပမည့် ယူ-၂၀ ကမ္ဘာ့ဖလားပြိုင်ပွဲဝင်ခွင့်ရရှိထားသည့် အသင်းဖြစ်ပြီး ပြိုင်ပွဲမတိုင်မီ အားပြိုင်မှုတစ်ခုလည်းဖြစ်သည်။ စာမျက်နှာ ၅ ကော်လံ ၅ သို့ ○

အာရှယူ-၁၉ ပြိုင်ပွဲတွင် ယှဉ်ပြိုင်မည့် မြန်မာယူ-၂၀ အသင်း။

ဘားအံမြို့နယ် မြိုင်ကလေးတွင် ဓာတ်ငွေ့ပိုက်လိုင်း ပေါက်ကွဲမှုဖြစ်ပွား စာမျက်နှာ - ၉

ကောင်းမွန်သော ဆက်ဆံရေးရှိမှသာ နှစ်နိုင်ငံဖွံ့ဖြိုးတိုးတက်ရေး တည်ငြိမ်အေးချမ်းရေးအပါအဝင် နယ်စပ်ဒေသငြိမ်းချမ်းရေး ကိစ္စရပ်များကို ဆောင်ရွက်နိုင်မည် စာမျက်နှာ - ၇

အာဆီယံရဲ့ ပူးပေါင်းဆောင်ရွက်မှုအကျိုးကျေးဇူးကို အာဆီယံပြည်သူတွေ ပိုပြီးခံစားရတော့မည် စာမျက်နှာ - ၈

အေးရှားဝင်း လေကြောင်းလိုင်းက နေပြည်တော်-ရန်ကုန်ခရီးစဉ်ကို မေ ၈ ရက်မှစ၍ အပတ်စဉ်ပြေးဆွဲမည်

ရန်ကုန် မေ ၂၈

မြန်မာနိုင်ငံတွင် ပြောင်းလဲလာသော စီးပွားရေးစနစ်များနှင့်အတူ လေကြောင်းလိုင်းလုပ်ငန်းများလည်း ဖွံ့ဖြိုးတိုးတက်လာခဲ့သည်။ ယခု ပြည်တွင်းလေကြောင်းလိုင်းများဖြစ်ကြသော မြန်မာအမျိုးသားလေကြောင်းလိုင်း၊ အဲမန္တလေး၊ အဲပုဂံ၊ အေးရှားဝင်း၊ ရန်ကုန်အဲဝေး၊ အဲကမ္ဘောဇ၊ ရွှေမြန်မာလေကြောင်းလိုင်း၊ အက်ဖ်အမ်အိုင်လေကြောင်းလိုင်း၊ မန်းရတနာပုံ၊ အေပက်လေကြောင်းလိုင်း စသည်ဖြင့် လေကြောင်းလိုင်း ၁၀ လိုင်းအထိ ရှိလာပြီဖြစ်သည်။

Asian Wings Airways လေကြောင်းလိုင်းအနေဖြင့် ATR 72-500 အမျိုးအစားလေယာဉ်သုံးစင်းဖြင့် ပြည်တွင်းခရီးစဉ်များဖြစ်သော ညောင်ဦး၊ ဟဲဟိုး၊ မန္တလေးခရီးစဉ်များအပြင် ဗန်းမော်၊ မြစ်ကြီးနား၊ တာချီလိတ်၊ လားရှိုး၊ မုံရွာ၊ ဟုမ္မလင်းအစရှိသော ခရီးစဉ်များကိုလည်း ပျံသန်းပြေးဆွဲလျက်ရှိသည်။ စာမျက်နှာ ၉ ကော်လံ ၁ သို့ ❖

သဉ္ဇာသန်းနိုင်
နေရုံး - ပြည်အမှတ်(၂၁)၊ မနော်ဟရီလမ်း၊ ဒဂုံမြို့နယ်။ ဖုန်း ၀၁ ၂၃၀ ၂၀၀၇၊ ၀၁ ၂၃၀ ၂၀၀၉၊
ဘော်ဒါ - အမှတ်(၁၁၁/၁၁၃)၊ ၅၇ လမ်း၊ ပုဇွန်တောင်မြို့နယ်။ ဖုန်း ၀၉ ၅၁၉ ၇၇၂၆၊ ၀၉ ၅၁၇ ၆၅၄၃၊
အမှတ်(၄၄)၊ ဗိုလ်ရာညွန့်လမ်း၊ ဒဂုံမြို့နယ်။ ဖုန်း ၀၁ ၂၄၉ ၆၄၉၊ ၀၁ ၃၀၅ ၀၉၇၊
Hot Line: 01 249 649, 01 230 2009, 09 250 31 2020, 09 519 7726

'ရလဒ်' ကောင်းဖို့ 'ကျောင်းကောင်း' ရွေးပါ
ကိုယ်ပိုင်အထက်တန်းကျောင်း နှင့် ဘော်ဒါ
FORWARD အဆင့်မြင့်စာသင်ဝိုင်း
၂၀၁၅ - ၂၀၁၆ ပညာသင်နှစ်အတွက်
ကျောင်းအပ် လက်ခံပါပြီ

ကိုယ်ပိုင်အထက်တန်းကျောင်း PRIVATE SCHOOL
ကျောင်းကြီး၊ ကျူရှင်၊ ဝိုင်း တက်စရာ မလိုတော့ပါ။
မူလတန်းမှ တက္ကသိုလ်ဝင်တန်းအထိ
Grade 11 Grade 10 Grade 9,8,7,6
အဆင့်မြင့်ဘော်ဒါ မူလတန်းမှ တက္ကသိုလ်ဝင်တန်းအထိ
အဆင့်မြင့် စာသင်ဝိုင်း
Grade 10,11 (တက္ကသိုလ်ဝင်တန်း)
Grade 11
Grade 9
ကိုယ်ပိုင်အထက်တန်းကျောင်း (သို့) အဆင့်မြင့် ဘော်ဒါ (သို့) အဆင့်မြင့် စာသင်ဝိုင်း

themirror.npt@gmail.com
www.facebook.com/themirrordaily
R/184